

## É PRECISO DAR AS MÃOS

Para os dias 3 e 4 do próximo mês de Novembro, está marcado para a Póvoa de Varzim o I Congresso Nacional da Imprensa Regional, numa iniciativa do Instituto Português do sector.

Objectivo primordial deste congresso criar uma confederação que represente os diferentes órgãos da comunicação social de modo a obter estatuto de parceiro social e, com ele, passar a ser o quarto poder com a inerente representatividade.

Lamentavelmente surgiram no seio da organização situações de choque que se não poderão pôr em perigo a realização do congresso, prejudicarão, no entanto, os seus objectivos.

Só com a unidade da classe os graves problemas que afectam a imprensa regional poderão ser resolvidos.

Tem havido ao longo dos anos uma luta isolada que a cada um conduz, poucos são os interessados em darem as mãos. Preferem ficar sozinhos nas trincheiras e virando muitas vezes, em guerra fratricida, as próprias armas para os seus companheiros de luta!

Notória a existência de uma fronteira entre os jornalistas da imprensa regional e os da imprensa diária. Há da parte dos primeiros um complexo de superioridade que faz criar nos seus espíritos um mau sentimento — o sentimento da malquerença. E, entretanto, existem, em muitos semanários de província jornalistas que em capacidade de trabalho, não ficam a perder no confronto com os jornalistas dos grandes diários.

Quem dera a muitas redacções disporem de elementos tão válidos como aqueles que engrossam as fileiras da imprensa regional. Decerto que a qualidade de alguns diários melhoraria um pedaço...

Falamos com conhecimento de causa. Quase três décadas, como profissional, ao serviço de três diários, um deles já extinto, deram-nos um conhecimento das coisas e dos homens, que não temos receio algum em manifestar tal opinião. Quem nos conhece sabe que somos frontais. Não tememos nem trememos, perante perseguições maldosas. E não é agora, com tanto caminho percorrido, que vamos mudar...

Reatando o tema de fundo desta nota, deixamos o voto de que o congresso se faça e que o programa, previamente estabelecido pelos organizadores, venha a ser cumprido e com sucesso. Para vencer barreiras, a imprensa regional não o poderá fazer isoladamente, mas em grupo. E quanto mais unido estiver esse grupo, melhor...

Alvaro Graça

## PROVÁVEL EM PARAMOS UMA LINHA DE MONTAGEM DE AERONAVES

Uma fábrica de aviões sediada num país da Europa Central está a estudar a hipótese de criar uma linha de montagem de aeronaves ligeiras nos terrenos do Aero Clube, em Paramos.

Na última quinta-feira — apurou «Defesa de Espinho» — um engenheiro da referida fábrica visitou as instalações do Aero Clube para verificar a viabilidade do projecto. Segundo aquele técnico, a linha de montagem de aeronaves precisaria de uma área coberta de 600 a 1000 metros quadrados, área essa bastante maior que a do Aero Clube. Todavia, o engenheiro acha possível superar tal dificuldade, construindo um pavilhão a norte do hangar.

A direcção do Aero Clube não se opõe à concretização do projecto; pelo contrário, acha-o magnífico e só teme que se

criem dificuldades que levem a fábrica a optar por um outro aeródromo — o de Coimbra é que mais possibilidade tem a seguir ao de Paramos.

As dificuldades que poderiam surgir prendem-se apenas com a autorização para a concretização do projecto. Os terrenos são pertença da Junta de Freguesia e estão sob jurisdição militar. Logo, o projecto só será exequível se ambas as entidades derem o seu acordo.

Pela parte da Junta, soubemos que debateu o assunto na sexta-feira. Num contacto com o respectivo presidente, Augusto Gomes da Silva, apurámos que a autarquia paramense não só concorda com o projecto como, até, está disposta a pedir às autoridades militares a respectiva autorização.

Boas perspectivas, pois.

## QUER A CÂMARA

# AUMENTO DA ÁGUA EM DUAS FASES

■ VERBAS PARA AS JUNTAS, JÁ ■ AMANHÃ A RESOLUÇÃO DA QUESTÃO DOS VEREADORES A TEMPO INTEIRO ■ COMUNISTAS INTENSIFICAM PRÉ-CAMPANHA NA ASSEMBLEIA ■ OGE/85 RESERVARÁ 20 MIL PARA VIADUTO A SUL DE ESPINHO ■

# NOVE DIAS

# CRIN 84

# A «DIZER» AVEIRO

■ PÁGINAS 9 E 10

## NESTA EDIÇÃO

■ DESABAFO DE UM BANHEIRO «DEPORTADO»:

# «NÃO GANHO PARA A DESPESA»

■ PÁGINA 3

■ INFORMÁTICA EM ESPINHO (2)

# VEM AÍ A 3.ª REVOLUÇÃO INDUSTRIAL

■ PÁGINA 4

O presidente da Câmara revelou na Assembleia Municipal de sexta-feira que no próximo Orçamento Geral do Estado serão reservados 20 mil contos para a construção de uma passagem desnivelada a Sul de Espinho e que completará o esquema viário iniciado com o pontão do Rio Largo.

Além desta novidade, pouco mais de interessante teve a reunião do órgão deliberativo — a não ser o verdadeiro «bombardeamento» da APU ao chefe da Edilidade. Os comunistas intensificam a pré-campanha, apesar de as «autárquicas»/85 estarem ainda a um ano de distância (ver última página).

Enquanto isso, a Câmara adiou para amanhã, sexta-feira, a votação sobre a eventual criação de dois lugares de vereador a tempo inteiro (ver também última página).

Entretanto, na última reunião da edilidade local, realizada na sexta-feira passada, voltaram à «vacua fria» as verbas a atribuir às

juntas de freguesia e as tarifas do abastecimento de água ao Município. Tanto um assunto como o

outro seriam motivo para a apresentação e votação de duas propostas (uma de Carvalho e Sá e outra de Casal Ribeiro).

A proposta de Carvalho e Sá apontava no sentido de as verbas existentes no orçamento destinadas às juntas de freguesia, serem distribuídas e que, a exemplo de outros anos, sejam contempladas as juntas de Anta, Paramos, Silvalde e Guetim. Carvalho e Sá fundamentaria o teor da sua proposta nas dificuldades que as juntas atravessam no aspecto financeiro e no facto de existir verba na Câmara pronta a ser distribuída pelos executivos das freguesias. Isto levaria a que se pudesse fazer face a obras nas freguesias.

Depois de votada, a proposta seria aprovada por cinco votos favoráveis e com o voto contrário de Casal Ribeiro que, em declaração de voto, justificaria a sua posição. «Votem pela minha proposta (ver última edição de «DE») porque a lei a que agora se refere, é posterior à elaboração e aprovação do orça-

mento e do espírito que lhe deu lugar e que vinha a ser utilizado».

### AUMENTO DE ÁGUA EM DUAS FASES

Perante a decisão dos Serviços Municipalizados da edilidade de Gaia de aumentarem para 10\$50 (contra os 2\$80 que se pagava) o metro cúbico da água fornecida a Espinho, Casal Ribeiro elaborou uma proposta que viria a ser aprovada por unanimidade.

Assim, será solicitado à Câmara de Gaia o envio dos estudos económicos, técnicos e financeiros que, certamente, realizaram e que levaram ao estabelecimento do valor de 10\$50/metro cúbico agora fixado. Para além disso, e em virtude de ser previsível que o agravamento do Custo seja muito elevado, para os munícipes — admitindo-se mesmo que seja de 10\$50 contra os 2\$80 actuais —, a edilidade local vai procurar conseguir um acordo para que o aumento que se venha a verificar se faça, pelo menos, em duas fases. E isto para que possa ser acompanhado dum actualização das

(Cont. na pág. 12)

CASOS

# ERA SÓ PARA IREM À SUA TERRA...

A polícia local capturou, na última segunda-feira, pelas 19.30 horas, frente à «Casa Castro», na Rua 23, dois indivíduos que momentos antes haviam furtado uma motorizada, propriedade de Belmiro da Silva Gomes, de 48 anos, casado, capacheiro, morador em Outeiros-Silvalde.

Os larápios foram identificados como sendo Anselmo de Oliveira, de 30 anos, casado, corticeiro, e António Afonso de Jesus, de 19 anos, solteiro, ma-

deiro, ambos residentes em Paraíso-Castelo de Paiva.

Na esquadra, o Anselmo e o António declararam que não tinham intenções de furtar a motorizada, mas apenas de a utilizar para se fazerem transportar à sua terra...

Foram, ontem, presentes a tribunal.

**A TRIBUNAL SOB DETENÇÃO**

Álvaro Dinis Coelho, de 23 anos, solteiro, sem profissão, morador no Bairro Novo da

Câmara, casa 20, foi conduzido sob detenção, na penúltima terça-feira, ao Tribunal da Comarca.

O Álvaro faltara diversas vezes ao chamamento da justiça.

**O ACIDENTE DA SEMANA**

Ocorreu no passado sábado, pelas 18.15 horas, no cruzamento das ruas 33 e 34, um acidente de viação envolvendo um velocipede com motor e um ligeiro misto, conduzidos, res-

pectivamente, por Isolino Alves Moreno, de 58 anos, casado, metalúrgico, morador em Fiães, e Eduardo Teixeira Magalhães, de 43 anos, casado, gerente comercial, morador no Porto.

Além de danos materiais, resultaram deste acidente ferimentos no ciclomotorista (fractura exposta na perna esquerda e ferimentos vários pelo corpo) que obrigaram ao seu tratamento, primeiro no Hospital de Espinho e, depois, no de Gaia.

## HOMENAGEM DO PSD A LEITÃO É JÁ SÁBADO

O eng. Ângelo Correia e a dr.ª Manuela Aguiar estarão presentes na homenagem que o PSD local vai prestar ao atleta António Leitão, no próximo sábado, pelas 16 horas, na sede concelhia, à Rua 16, n.º 339.

A homenagem está a despertar o maior interesse entre os sociais-democratas de Espinho - disseram ao «DE» fontes do partido.

## PESSOAS

**Nascimentos** - No dia 12, Sara Manuela, filho de Porfírio Correia da Silva e Palmira de Jesus Pereira, do Sisto, em Silvalde. No dia 13, Paula Cristina, filha de Abel Dias Pereira e Adelaide Guedes Pereira, da Rua 62, n.º 934. No dia 13, Jorge Fernando, filho de Silvestre Fernando Cardoso e Maria Lima Silva Cardoso, da Rua 62, n.º 362-2.º Dt.º

Valente Pinho, de 26, na Igreja de Espinho. No dia 6, Virgílio da Silva Marques, de 22, e Maria Isabel Azevedo, de 17, na Igreja de Silvalde. No dia 6, Jorge Alexandre Miranda, de 26 anos, e Maria de Lurdes Fortuna Santos, de 24, na Igreja de Silvalde. No dia 6, Virgílio Pinhel Galeão, de 28 anos, e Alba Maria Fonseca Conde Santos, de 27, na Igreja de Espinho.

**Casamentos** - No dia 5, Jorge Manuel Fernandes Oliveira, de 25 anos, e Isabel Maria

**Falecimentos** - No dia 14, Carlos do Carmo, de 92 anos, viúvo, que residia na Guimbra, em Anta.

## CRIMINALIDADE EM SETEMBRO

Nos aspectos mais característicos da criminalidade e actividade da PSP, durante o passado mês de Setembro, na zona urbana da cidade de Espinho, salientou-se o seguinte:

- No que diz respeito à criminalidade, verificou-se um abaixamento nas acções de furto, relativamente a igual período (Janeiro a Setembro) do ano transacto. No entanto, os furtos em habitações, os

cheques sem cobertura e as queixas por agressão entre cidadãos, são os indicadores de criminalidade que sofreram um ligeiro agravamento.

- Na actividade, foram capturadas sete pessoas, sendo três por condução de automóveis sem carta, uma por agressão ao captor, duas por uso de droga e uma por fogo posto.

# MUNICÍPIO DE ESPINHO

## CÂMARA MUNICIPAL

### EDITAL N.º 71/84

ARTUR PEREIRA BARTOLO, PRESIDENTE DA CÂMARA MUNICIPAL DE ESPINHO.

Em cumprimento da deliberação tomada por esta Câmara em sua reunião de 12 do corrente, se torna pública a classificação provisória dos concorrentes aos 11 fogos construídos no Plano Parcial da Rua 33 conforme relação anexa.

Mais faz público que durante o prazo de 15 dias contados da data seguinte ao da publicação do presente edital nos Jornais Locais, poderão os interessados apresentar reclamações por escrito na Secretaria desta Câmara Municipal durante as ho-

ras normais de expediente, findo esse prazo a classificação provisória converter-se-á em definitiva. E para constar se passou este e outros de igual teor que vão ser afixados no lugar do estilo.

Espinho e Secretaria Municipal, 15 de Outubro de 1984

E eu, João Vicente Lopes, Assessor Autárquico, o subscrevi.

O PRESIDENTE DA CÂMARA, Artur Pereira Bartolo

## CLASSIFICAÇÃO PROVISÓRIA POR ORDEM GERAL DE PONTUAÇÃO DOS CONCORRENTES AOS 11 FOGOS CONSTRUIDOS NO PLANO PARCIAL DA RUA 33, EM ANTA

N.º ORDEM	NOME DO CONCORRENTE	RESIDÊNCIA	RENDIMENTO MENSAL	RENDIMENTO MENSAL POR CABEÇA	AGREGADO FAMILIAR	PONTUAÇÃO
1	José Alberto Bessa Ribeiro	Rua 62, 96	37 053\$00	12 351\$00	3	159
2	Carlos Alberto Ferreira Silva	Rua 25, 408	48 241\$00	12 060\$00	4	155
3	Joaquim Silvério A. Santos	Rua 30, 998	58 228\$00	19 409\$00	3	149
4	Carlos Alberto Silva Lopes	Rua 27, 89	49 455\$00	24 727\$00	2	142
5	António Inácio Cales Silva	Rua 7, 461	35 560\$00	8 890\$00	4	140
6	Francisco José Pêra Castro	Rua 62 - B.º Herculano, 480	56 653\$00	14 153\$00	4	140
7	Fernando Pinhal Galeão	B.º Piscatório	41 416\$00	10 354\$00	4	139
8	Manuel Lopes O. Tavares	Rua 30, 1031	25 083\$00	12 541\$00	2	139
9	Manuel Silva Marques Mané	Rua 1-A, 182	38 669\$00	9 667\$00	4	138
10	António Tibúrcio da Silva	Rua 7, 611	42 058\$00	10 514\$00	4	137
11	José Alberto Madureira Gil	Rua 26, 713-1.º	44 333\$00	11 083\$00	4	137
12	Vitor Manuel Silva Santos	Rua 64, 388	69 486\$00	17 371\$00	4	137
13	José Manuel Fern. Chumbinho	Barreiro-Silvalde	20 323\$00	10 161\$00	2	135
14	José Manuel Ferreirinha Soares	Ponte de Anta	44 918\$00	14 973\$00	3	134
15	António Joaquim de Sousa	Rua 4, 734	49 933\$00	16 644\$00	3	134
16	Leandro Carlos Oliveira Pinto	Rua 14, 677	43 983\$00	14 661\$00	3	131
17	Fernando Silva Couto	B.º Piscatório	39 783\$00	13 261\$00	3	130
18	Flávia Ribeiro Silva	Av.º 8, 1044	63 781\$00	31 090\$00	2	124
19	Jorge Couto Pereira Soares	Rua 31, 790	49 793\$00	16 598\$00	3	113
20	Esmeraldina Natália Dias R. Salgado	Esmojães-Anta	21 026\$00	10 513\$00	2	108
21	Maria Elisabete Rosa F. Fontes	Rua 62, 187	66 412\$00	22 137\$00	3	105
22	M. Marília Rodrigues Silva	Rua 7, 329	20 417\$00	10 208\$00	2	104
23	Manuel José Ribeiro Simões	Av.º 8, 1012	33 875\$00	16 937\$00	2	97
24	M. Laura Oliveira Cruz	Rua 19, 485	21 048\$00	21 048\$00	1	97
25	José Manuel Maia Magalhães	Rua 23, 1072-R/C	57 633\$00	28 816\$00	2	97
26	Ricardo António Gomes Oliveira	Rua 4, 785	45 570\$00	22 780\$00	2	94
27	Manuel Joaquim Correia Silva	Esmojães-Anta	84 478\$00	21 119\$00	4	91
28	Cármen Ferreira Carvalho	Rua 15, 207-3.º D.	33 635\$00	33 635\$00	1	91
29	Jorge Manuel Pereira Carvalho	Rua 9, 459	52 150\$00	17 383\$00	3	88
30	José Luis Marinheira	Quinta-Anta	57 026\$00	14 256\$00	4	85
31	Filomena Fernanda Rosado Lopes	Rua 23, 346	56 863\$00	56 863\$00	1	85
32	António Manuel Madeira	Praia-Esmoriz	37 566\$00	9 391\$00	4	79
33	David Jorge Pinto Barros Guimarães	Rua 29, 555	73 780\$00	18 445\$00	4	63
34	Maria das Dores Pontes	Rua 18, 1117	24 780\$00	12 390\$00	2	50
35	Amélia da Silva Santos	Carvalhal-Feira	76 136\$00	25 378\$00	3	44

Espinho e Secretaria da Câmara Municipal, 3 de Outubro de 1984

Maria Dulce Amorim

## CLASSIFICAÇÃO PROVISÓRIA DOS CONCORRENTES ÀS CASAS CONSTRUIDAS NO PLANO PARCIAL DA RUA 33 POR ORDEM DE PREFERÊNCIA DE TIPOLOGIA

NOMES	RESIDÊNCIA	PONTUAÇÃO
<b>TIPO 1</b>		
1 - Manuel Lopes de Oliveira Tavares	Rua 30, 1031	139 pontos
2 - José Manuel Fernandes Chumbinho	Barreiros - Silvalde	135 "
3 - Flávia Ribeiro da Silva	Av.º 8, 1044	124 "
4 - Esmeraldina Natália Dias R. Salgado	Esmojães - Anta	108 "
5 - Maria Mavília Rodrigues da Silva	Rua 7, 329	104 "
6 - Maria Laura Oliveira Cruz	Rua 19, 485	97 "
7 - José Manuel Maia Magalhães	Rua 23, 1072-R/C	97 "
8 - Ricardo António Gomes de Oliveira	Rua 4, 785	94 "
9 - Cármen Ferreira de Carvalho	Rua 15, 207-3.º Dt.º	91 "
10 - Filomena Fernanda Rosado Lopes	Rua 23, 346	85 "
11 - Maria das Dores Pontes	Rua 18, 1117	50 "
<b>TIPO 2</b>		
1 - Leandro Carlos Oliveira Pinto	Rua 14, 677	131 "
<b>TIPO 3</b>		
1 - José Alberto Bessa Ribeiro	Rua 62, 96	159 "
2 - Carlos Alberto Ferreira da Silva	Rua 25, 408	155 "
3 - Joaquim Silvério Amaral dos Santos	Rua 30, 998	149 "
4 - Carlos Alberto da Silva Lopes	Rua 27, 89	142 "
5 - António Inácio Cales da Silva	Rua 7, 461	140 "
6 - Francisco José Pereira de Castro	Rua 62 - B.º Herculano, 480	140 "
7 - Fernando Pinhal Galeão	B.º Piscatório	139 "
8 - Manuel da Silva Marques Mané	Rua 1-A, 182	138 "
9 - António Tibúrcio da Silva	Rua 7, 611	137 "
10 - José Alberto Madureira Gil	Rua 26, 713-1.º Esq.	137 "
11 - Vitor Manuel da Silva Santos	Rua 64, 388	137 "
12 - José Manuel Ferreirinha Soares	Ponte de Anta	134 "
13 - António Joaquim de Sousa	Rua 4, 734	134 "
14 - Fernando da Silva do Couto	B.º Piscatório	130 "
15 - Jorge do Couto Pereira Soares	Rua 31, 790	113 "
16 - Maria Elisabete Rosa Ferreira Fontes	Rua 62, 187	105 "
17 - Manuel José Ribeiro Simões	Av.º 8, 1012	97 "
18 - Manuel Joaquim Correia da Silva	Esmojães - Anta	91 "
19 - José Manuel Pereira de Carvalho	Rua 9, 459	88 "
20 - José Luis Marinheira	Rua da Igreja - Quinta Anta	85 "
21 - António Manuel Madeira	Lugar da Praia - Esmoriz	79 "
22 - David Jorge Pinto Barros Guimarães	Rua 29, 555	63 "
23 - Amélia da Silva Santos	Carvalhal-Feira	44 "

Espinho, 3 de Outubro de 1984

Maria Dulce Amorim



## SEMÁFOROS DA AV. 24 DEIXAM A DESEJAR

Desde a entrada em funcionamento, os semáforos da Avenida 24 (estrada nacional 109) vêm demonstrando graves anomalias que poderão ter estado na origem de acidentes registados e que poderão provocar outros bastante mais graves.

Com efeito, a sinalização semafórica nem sempre está colocada de modo a permitir ao automobilista a necessária visibilidade, dado que os postes estão bastante baixos. Bom serviço ao automobilista seria a colocação de braços curvos, sobre a rodovia, com a sinalização bem visível.

Há dias estava uma viatura pesada avariada junto aos semáforos e, atrás desta, várias outras esperando que a mesma seguisse. Como permanecia imobilizada, as buzinas da praça soaram e só depois de aparecer o «vermelho» é que repararam que o pesado estava abandonado e avariado. Ora, se existisse um semáforo como sugerimos, ter-se-ia evitado aquela situação.

Aproveitamos para lembrar as avarias constantes nas luzes, que não parecem ter a assistência imediata que se deseja, a fim de se evitarem problemas graves. Por outro lado, há semáforos ao alcance de quem, por malvadez (e muitos o fazem), decida mudar a sua direcção. Inclusive, alguns semáforos estão amarrados com arames!

Chamamos, pois, a atenção da Câmara para pôr cobro a estas anomalias.

## JORGE PACHECO

MÉDICO DENTISTA

AV. 8 - 784 - ESPINHO - Telf: 722718

MUDARÁ BREVEMENTE PARA NOVO CONSULTÓRIO  
NA RUA 8 - 381 - 1.º Esq. - ESPINHO Telf: 722718  
(Edifício INVESTIF)

## LUSOTUFO

TAPETES - CARPETES - ALCATIFAS

Telefone 72005 — CORTEGAÇA

## Manuel Pereira Fontes & Ca., Lda.

- FÁBRICA DE TAPEÇARIAS -  
Importação - Exportação

Tapetes e carpetes manuais - Passadeiras, tapetes, carpetes e alcatifas mecânicas «Wilton» e «Axminster» com desenho «REALCE».

Telex 22255 - Fontes-P ■ Telef.: 721316/7/8  
SILVALDE - ESPINHO

## LAVANDARIA

LAVAR



RIBEIRO, VALENTE & CA., LDA.  
Rua 12, n.º 640 - ESPINHO

Telefone: 723704

A MAIS AVANÇADA TÉCNICA  
NA LIMPEZA E TRATAMENTO  
DO SEU VESTUÁRIO

Limpeza a seco - Lavagem e secagem de  
roupa branca, couros e antilopes  
SERVIÇO RÁPIDO

## RETRATOS DE ARTE

Fata Artis

Estúdios com montagem electrónica para fotografar crianças  
Grande especialidade em reportagem de casamentos  
Laboratório a cores com máquinas de alta precisão  
Rua 19, n.º 287 - Telef: 722387

## OVAR PELA SEGUNDA VEZ PRESIDENTE DEFENDE RUA COM O SEU NOME

OVAR (Do nosso correspondente, Waldemar Gomes Lima) - Por mais estranho que pareça, o presidente do Município ovariense, dr. Fernando Raimundo Rodrigues, defendeu, acerrimamente, pela segunda vez, e durante cerca de 4 horas, a designação de uma avenida com o seu próprio nome. Inclusive, votou a proposta, em flagrante violação da lei (n.º 1 do artigo 81.º do decreto-lei 100/84, de 29 de Março).

A avenida em causa situa-se na vila de Esmoriz, a poente do caminho-de-ferro.

A votação foi a seguinte: quatro a favor (sendo um do próprio homenageado, dois dos seus colegas do PSD e um de Gil Candal, que é do PS mas vive em Esmoriz) e três contra (dos socialistas Luís Gouveia e Figueiredo Lino e do comunista José Pinho e Silva).

Entretanto, dada a violação da lei supracitada, qualquer dos vereadores pode, se o julgar oportuno, requerer a impugnação da votação, o que se espera aconteça.

**Apanha do molço** - No propósito de atenuar a actual degradação da Ria de Aveiro, as Câmaras de Ovar, Murtosa, Estarreja e da capital do distrito vão reiniciar, de colaboação com a Junta Autónoma do Porto de Aveiro, a apanha do molço ou algas, usando os tão característicos barcos molceiros.

## «DEFESA DE ESPINHO»

Agora que deixou a direcção do hotel «PraiaGolfe», José Pedro Lopes da Silva enviou-nos um amável ofício, no qual agradece a colaboação que lhe foi prestada por este jornal.

José Pedro dirige agora o hotel «Dom Luís», de Elvas.

## NOVOS ASSINANTES

Registamos, agradecendo, a entrada dos seguintes novos assinantes: M. Carmo Manuel (França), Joaquim Peito (Alemanha), Margarida Gomes (Espinho), António Lopes (Anta), Joaquim Gomes (Arcozelo) Guilherme Melo (Espinho) e Maximino Cantinho (Grijó).

## INFORMÁTICA EM ESPINHO (2) A TERCEIRA REVOLUÇÃO INDUSTRIAL ESTÁ AÍ

Na sequência de uma entrevista publicada pelo nosso jornal em 27 de Setembro passado, damos hoje a conhecer uma nova empresa ligada ao rumo da Informática (e não só...), que nasceu em Espinho e que pretende vir revolucionar um pouco o concelho nesse campo.

Foi o vazio existente na região, no que respeita à Informática, e a necessidade de a fazer progredir nesse campo, que levaram um economista e uma médica - casados - a criar, em Espinho, uma empresa diferente. De facto, José Artur Serrano e Maria Manuela Seoane constituíram, entre si, uma sociedade comercial que visa a prestação de serviços de economia, gestão, contabilidade, informática, bem como a venda e aluguer de sistemas informáticos.

O José Artur trabalhou, anteriormente, numa grande empresa nacional e sempre se sentiu bastante atraído pelo ramo informático «porque é imaginoso e interessante».

Especializado na parte de Informática, José Artur é, também, analista de sistemas, isto é, perito na ligação entre a Informática e a Economia e a aplicação prática. A Maria Manuela, apesar de ser formada em Medicina, está bastante interessada no sucesso da sua empresa. E isto porque pensam «fazer alguma coisa para a área médica».

Mas, o que é preciso para tirar um curso de Informática? José Artur explica:

«Há dois tipos de cursos: para os que querem seguir a Informática, existe a programação e introdução. Para aqueles que têm de lidar com computadores sem, no entanto, precisar de saber de Informática, os chamados utilizadores, integram-se no campo da sensibilização».

COMPUTADOR:  
VIA PREOCUPANTE?

«O computador não é um bicho de sete-cabeças. Há que preparar o futuro. A terceira revolução industrial está aí e convém que chegue a Portugal, especialmente a Espinho, para que não fiquemos para trás».

Mas o computador poderá vir a criar desemprego?

«Penso que será melhor afirmar que o computador liberta pessoas para outras funções, pessoas que estejam empenhadas em funções que executam todo o dia. Por exemplo, um quadro de uma empresa é um mero executante. Claro que há excepções».

A Informática - é um facto - está um pouco por toda a parte. Ligada ao microprocessamento, ela está nas máquinas de lavar, nos televisores que

temos em casa. «Só que não basta saber trabalhar com um computador. Ele é a ferramenta que serve para ser aplicada nas várias ciências (advocacia, economia, entre outras). A Informática está a entrar em todos os campos».

José Artur focaria, ainda, que, em Inglaterra há já milhares de escolas que trabalham com computadores. E continuaria:

«A Informática é uma forma de ganhar tempo».

Referindo-se à «febre» que está a nascer entre as pessoas, José Artur diria que é preciso ter cuidados na compra de um computador. «A firma que o vende deve ajudar a pessoa que compra a trabalhar com o computador. Só que, por vezes, aparecem «franco-atiradores».

resto fica disponível para o utilizador.

Quais as diferenças entre um programador e um utilizador?

«Bom, o programador é a pessoa que tem de saber uma linguagem de programação e encontra-se ligada à Informática. Para além disso, sabe introduzir instruções. Um utilizador não tem de saber nada de Informática mas apenas saber trabalhar com o computador. Por outro lado, utiliza os programas já feitos. Para se ser programador ter-se-á de prescindir de algum tempo na profissão».

A EMPRESA PROPÕE-SE:

- Na Informática: dar aulas a quem estiver interessado em conhecer e saber trabalhar com um computador - mas que não



«O computador não é um bicho de sete-cabeças» - diz José Artur Serrano. Pelo menos de aparência... Ao seu lado, na foto de J. Martins, vemos um conjunto formado por ZX-Spectrum 48K, microdrive (80 k) com interfase, impressora, joystick, sound e TV

- «Franco-atiradores»? - perguntámos.

«Bom, é o que se poderá chamar a certas pessoas que se metem dentro do ramo sem perceber nada do assunto. Por outro lado, é necessário saber que tipo de computador se deve adquirir. Ele deve ser adequado. Para isso, aconselha-se a consultar uma pessoa ligada ao ramo e escolher uma marca internacionalmente reconhecida e que esteja bem inserida no mercado português».

Um computador é um conjunto de peças que engloba uma impressora, uma unidade de «steck» e outra de disco, um «écran» - que existe só há dez anos em Portugal - com teclado e terminal. «Isto é o que é útil no conjunto. Mas poderá ser muito mais sofisticado».

Para além disso, um computador comporta um «software» (o que faz funcionar o computador, ou seja, os programas introduzidos pela pessoa que os sabe fazer) e um «hardware» (a parte física, propriamente dita). Tem, também, uma memória, a parte que vem gravada e que engloba o chamado «software de base» (introduções básicas programadas pelo fabricante). Contudo, a memória ocupa uma parte do computador. O

o compra forçosamente - e aos compradores (gratuitamente). «Espinho - cidade não é muito industrializada, isto é, não compra muito. Mas o interesse deverá ser grande».

- Venda e aluguer de sistemas informativos: «Não vou alugar computadores, como será lógico. Contudo, será um aluguer de tempo de computadores. Quem quiser poderá ir à empresa e utilizar o computador - pago à hora - para interesses profissionais ou para se treinar. No sistema Informativo, haverá um acompanhamento de implementação do computador nas empresas. Há pessoas que fazem resistência à entrada do computador nas empresas. Há quem queira resultados rápidos e imediatos... Normalmente, as empresas adquirem um computador para se organizarem. No entanto, o computador não vai organizar nada. Val exilgré que as coisas estejam organizadas. Aliás, desorganização e computador não se dão bem...»

Será uma empresa diferente. Não só pelo tipo de serviços que prestará. Porque - também - terá à sua frente dois jovens empenhados num futuro rápido. E o futuro será o computador... M.F.

## MAGOS DE ANTA F. C. HOMENAGEARAM SOUSA

José Manuel Ferreira de Sousa teve no passado dia 5 a sua festa de homenagem, toda ela merecida a um homem como atleta sempre serviu com dedicação e desportivismo o seu clube: Magos de Anta Futebol Clube.



J.S.

O programa constava de duas partidas de futebol, disputadas debaixo de sol radioso no Parque de Jogos da Idanha.

### RESULTADOS

1.º jogo:

#### MAGOS, 1

**IMPÉRIO DE ANTA, 1**  
Golos de Vítor (Magos) e Rui (Império).

2.º jogo:

#### MAGOS, 1

**LUSIT. DE PORTUGAL, 6**  
Golos de Ramiro (Magos) e de Laranjeira (3), Zé Manel, Giro I e Marcelino (todos dos Lusitanos).

O essencial da festa foi o convívio e a amizade que estiveram presentes, embora se saliente a justa vitória dos rapazes de Nogueira da Regedoura, embora com números exagerados, no segundo encontro, já que no primeiro o empate aceitou-se plenamente.

Com as quatro equipas perfiladas o homenageado foi obsequiado com um vistoso troféu oferecido pelo Império de Anta e com uma magnífica salva. Por sua vez, Sousa entregou aos «capitães» das duas equipas convidadas duas pequenas taças. À noite num restaurante da cidade cerca de 60 convivas participaram num opíparo jantar de confraternização, durante o qual seriam recordados vários episódios da existência dos Magos, tendo quase todos por tema a figura do grande homem chamado Sousa!

## EM ESPINHO

## FUTEBOL JÚNIOR: PORTUGAL, 1 CHECOSLOVÁQUIA, 0

# MAS FOI PARTICULAR...

O Estádio do Sporting de Espinho foi no passado sábado palco de uma partida amigável em que Portugal defrontou e venceu a Checoslováquia. O tento solitário foi apontado pelo benfiquista Rui Pedro, aos 76 minutos, e quando apenas quatro restavam para jogar.

Sobre a partida, que foi presenciada por cerca de 7 mil espectadores, ela foi bem disputada e a vitória assentou na equipa que mostrou, sobretudo no primeiro tempo, melhor recorte técnico, muito embora «tenhamos» tido uma certa dose de sorte no período complementar. De início a turma das «quinas» tentou dar um ar da sua graça através de perigosas descidas à defensiva checa e com o guarda-luso, Vítor Manuel, a ser mero espectador. Neste primeiro tempo não houveram golos, sobretudo pela defesa checa se ter mostrado bastante segura.

Na segunda parte o jogo teve outro figurino, e os visitantes vieram para a frente à procura do tento. Os portugueses defendiam-se como podiam e ataca-

vam esporadicamente, embora sem finalização. Foi então que o técnico José Augusto decidiu operar substituições na sua equipa que vinha apresentando um nítido abaixamento das condições físicas. Vítor Manuel já não era o espectador dos primeiros 40 minutos e passou a ser a «estrela» do jogo, mostrando segurança entre os postes e astúcia e reflexão nas saídas aos pés dos avançados adversários.

Contra a corrente do jogo, Rui Pedro, a passe de João Mário, faria o tento da vitória, um golão de se lhe tirar o chapéu. Podem os checos queixar-se de certa infelicidade durante o encontro, mas este foi particular, e o «Europeu» está para vir. Portugal alinhou:

**PORTUGAL** — Vítor Manuel; José Carlos, Paulo Andrade (Albuquerque, aos 55 m), Festas e Fernando Mendes (cap.); Rui Manuel (Rui Pedro, aos 55 m), José Mário, Baltasar e Rifa; Luís Silva e Lima.  
Treinador: José Augusto.

JORGE MAIA

## FUTEBOL POPULAR:

# ACADÉMICO EMPATOU EM MOURE E VENCEU EM PORTIMÃO

Uma vitória e um empate foi o balanço (positivo) de duas deslocações que o Clube Académico de Espinho acaba de fazer, respectivamente ao norte (Amarante) e sul (Portimão) do país.

### U.D. MOURE, 0 ACADÉMICO, 0

Jogo em Moure, Amarante.  
Árbitro: Manuel Pereira (Vila Real).

**ACADÉMICO** — Jorge; Constantino, Faustino, Pinhal e Gomes; Alfredo, Beto e André; Monteiro, Moreira e Toni.

Jogaram ainda: Santos, César e Passos.

Durante os 10 minutos iniciais a equipa do Moure tomou conta do jogo e pertenceu-lhe a oportunidade de abrir o marcador. Depois o CAE passou a jogar ao primeiro toque e seguiu a partida, com Monteiro a falhar o primeiro golo, aos 26 minutos e aos 38 ser a vez do guarda-luso local aproveitar da melhor maneira o desentendimento entre Toni e Moreira. No segundo tempo, os espinhenses continuaram ao ataque e obrigaram os locais a reforçar a sua defensiva. Aos 70 minutos, Monteiro, de cabeça, atirou por cima da barra e o mesmo aconteceu com Moreira, aos 84, que atirou ao lado, com o guarda-redes só pela frente.

Enfim, uma tarde «não» para os atacantes e acerto para as

defensivas, com o Académico a merecer a vitória.

### A.C.D. FERRAGUDO, 0 ACADÉMICO, 1

Jogo em Ferragudo, Portimão.  
Árbitro: Rafael Firmino.

**ACADÉMICO** — Jorge; Constantino, Gomes, Pinhal e Alfredo; André, Beto e Nelinho; Monteiro, Moreira e Toni.

Jogaram ainda: Vieira, Santos, Passos e César.

Ao intervalo: 0 — 0. Marcador: Monteiro aos 80 minutos.

O jogo, contra uma equipa que milita na I Distrital de Faro, iniciou-se com os locais ao ataque, devido ao facto de jogarem com o vento pelas costas. A defesa academista ia anulando as investidas dos algarvios com o sempre jovem Gomes a fazer valer os seus recursos. Aos 10 minutos o árbitro fez vista grossa a um derrube a Monteiro que se preparava para fazer o golo. Passados 10 minutos, foi a vez de Jorge executar a defesa da tarde, ao socar para canto uma bola vinda da marcação de um livre. Aos 39 minutos, Gomes cometeu grande penalidade, mas o juiz da partida não atendeu à jogada.

Na segunda parte e jogando a favor do vento, o CAE lançou-se mais para o ataque e Moreira e Monteiro não davam descanso aos defensores locais. A 10 minu-

tos do final Monteiro Livrou-se da marcação dos centrais e, à vontade, fez o golo solitário, tendo este jogador ainda elevado a contagem, a três minutos do final, mas o árbitro anulou o tento, tendo ele de belo efeito.

No final, vitória dos espinhenses, embora se pudesse ter aceitado o empate. A arbitragem não agradou nem a «gregos» nem a «troianos».

### JOGOS PARTICULARES

O Campo do Rio Largo foi palco de dois jogos particulares, em que intervieram, pelas duas vezes, os Leões Bairristas e os onzes dos Belenenses e do Rio Largo Clube de Espinho.

### RESULTADOS

**L. Bairristas — Belenenses 2 — 1**  
**Rio Largo — Leões Bairristas 1 —**

### FEDERAÇÃO POPULAR JÁ TEM SEDE

A Federação do Campeonato de Futebol Popular do Concelho de Espinho acaba de mudar de «casa». Depois de ter funcionado no primeiro ano da sua existência no lugar do Souto, em Anta, nas instalações sociais dos Magos de Anta, aquele organismo federativo vai ficar instalado na Avenida 8, junto ao Estádio da Avenida, mais concretamente nas Escola de S. Pedro.

## AGENDA DESPORTIVA

SÁBADO, 20

• **ANEBOL DE SETE** — SCE-Boavista, em Iniciados masculinos, a contar para a 1.ª jornada do Torneio de Abertura, pelas 16 h, no Pavilhão local.

• **FUTEBOL** — Os Lusitanos — Leões Bairristas, pelas 15 h, no campo da Concórdia, em Nogueira da Regedoura, em encontro de carácter particular.

• **VOLEIBOL** — Gueifães-AAE, pelas 18.30 h., a contar para a 1.ª jornada no Nacional da II Divisão (Norte), em Gueifães (Matosinhos), na categoria de seniores masculinos.

SCE-Grundig, pelas 21h30, no Pavilhão J.M. da Costa, a contar para a 3.ª jornada do Nacional de Seniores (masculinos) da I Divisão.

DOMINGO, 21

• **DAMAS** — 3.ª jornada do «III Campeonato Greice», com os seguintes jogos: A. Lopes-F. Pedrosa (9h30); A. Correia-J. Fausto (10h); Abel F.-J. Pires (10h30); J. Cardoso-Rogério S. (11h); J. Manuel-Vitorino L. (11h30) e Vítor P.-Paulo M. (12h).

• **FUTEBOL** — Feirense-Sp. de Espinho, às 15 horas, na Vila da Feira, a contar para o Nacional da II Divisão, 5.ª jornada.

• **HÓQUEI EM PATINS** — Carvalhos-AAE às 10 horas, em Infantis e Carvalhos-AAE, às 10.45 h., em Iniciados, no Pavilhão dos Carvalhos, a contar para a 3.ª jornada dos respectivos regionais.

• **VOLEIBOL** — A.S. Mamede-SCE, a contar para a 4.ª jornada do Nacional da I Divisão, em São Mamede de Infesta.

SEGUNDA-FEIRA, 22

• **HÓQUEI EM PATINS** — AAE-Escola Livre, pelas 21.30 h, no Pavilhão arq.º Jerónimo Reis, a contar para a 9.ª jornada do Regional da II Divisão (seniores).

QUARTA-FEIRA, 24

• **HÓQUEI EM PATINS** — Cucujães-AAE, a contar para a 10.ª jornada do Regional da II Divisão, pelas 21.30 h., em Cucujães (S.J. da Madeira).

## COLECTIVIDADES ESPINHENSES TÊM NOVOS DIRIGENTES

### — RIO LARGO CLUBE DE ESPINHO

Esta popular colectividade ribeirinha do extremo norte da cidade acaba de eleger como presidente, Joaquim Santos, elemento que já desempenhara a função no último mandato. Manuel Marques é o vice-presidente do Rio Largo C.E., tendo o acto de posse decorrido na sua sede perante a presença de cerca de meia centena de associados e atletas. Depois de eleitos os dirigentes para o ano de 1984/85, teve lugar uma festa convívio que serviu simultaneamente de encerramento da actividade da secção de futebol do clube, respeitante à época 83/84.

«Fizemos com a secção e com os nossos atletas aquilo que esteve ao nosso alcance» — salientou Joaquim Santos a dado momento, depois de ter agredido a todos os directores e associados tudo o que têm feito em prol do Rio Largo. Joaquim Santos é presidente do clube desde 29/9/81 e ao que parece está para «lavar e durar».

### — CENTRO HÍPICO DE ESPINHO

Libertário Ferreira é o presidente eleito para 1984/85 do Centro Hípico de Espinho, cuja direcção tomou posse há dias.

Do elenco directivo fazem parte Ferreira Júnior (tesoureiro e administrador da sala de convívio, cavalariças e pessoal; Maria Estrela e Vítor Silva (secretários); Vaz Pinto e Arménio Moura (animais e instrução) e Jorge Silva (relações públicas).

Libertário Ferreira acumula ainda as funções de presidente com a de responsável pelo sector das obras e manutenção do material. Este director confidenciou-nos que o objectivo principal é o início, a curto prazo, da construção do picadeiro. Tendo como fim o angariar de fundos para essa iniciativa, o Centro Hípico organizou o «Jantar das Vindimas» que contou com a presença de meia centena de associados e amigos.

P.M.

LEIA E ASSINE  
DEFESA  
DE ESPINHO

# HÓQUEI EM PATINS – REGIONAL DA II DIVISÃO

## VITÓRIAS JÁ SURGIRAM

### – ADEUS À «TAÇA»

Depois de duas derrotas, os seniores da Académica de Espinho alcançaram duas vitórias, traduzidas numa goleada ao Cucujães e num difícil mas «sabroso» tangencial frente ao candidato Ferpinta.

Os juniores repetiram o resultado da primeira jornada, enquanto os iniciados se excederam em Oliveira de Azeméis por números bem animadores.

#### 4.ª Jornada

AAE-Cucujães ..... 11- 2  
Estarreja-Ferpinta ..... 2-14  
(Folgoou a Escola Livre)

#### 5.ª Jornada

E. Livre-Cucujães ..... 8-2  
AAE-Ferpinta ..... 6-5  
(Folgoou o Estarreja)

#### PONTUAÇÃO

1.º Ferpinta, 5 jogos – 13 pontos; 2.º E. Livre, 4 – 10; 3.º AAE, 4 – 8; 4.º Cucujães, 3-3; 5.º Estarreja, 2-2.

#### TAÇA DE PORTUGAL

Entretanto, a contar para os 16 avos-de-final os academistas foram eliminados em Turquel pela expressiva marca de 10-3.

#### REGIONAIS MAIS JOVENS

##### JUNIORES:

AAE-Carvalhos ..... 2-2

##### INICIADOS:

E. Livre-AAE ..... 0-7

## TOTOBOLA

Concurso dos Órgãos de Informação n.º 40/84, referente a 28 de Outubro de 1984. Prognóstico «Defesa de Espinho»/«Defesa Desportiva»:

Sporting-Belenenses	1
Salgueiros-Porto	2
Gulmarães-Benfica	2
Setúbal-Portimonense	1
Académica-Boavista	x
Farense-Rio Ave	1
Varzim-Braga	x
Penafiel-Vizela	1
Famalicão-Aves	x
Lixa-Leixões	x
Covilhã-U. Coimbra	1
Sesimbra-Amora	x
E. Amadora-Marítimo	x

# ESPINHO CONQUISTA A NOITE



Espinho reina em absoluto nas noites da Costa Verde. O ambiente mágico que rodeia as noites do Casino de Espinho, vai desde o requintado e elegante jantar, confeccionado por um excelente chefe de cozinha até ao fabuloso show de vedetas internacionais. Uma boa orquestra dá a nota mais à sua noite. Se preferir as salas de jogo, o Casino de Espinho possui instalações ao nível das melhores da Europa. Casino de Espinho, local de bom gosto e de elegância.

EMPE



## CASINO SOLVERDE ESPINHO

## I MINIMARATONA DAS BEIRAS

# AMÉLIA COELHO MELHOR AVEIRENSE

A atleta silvaldense Amélia Coelho, em representação do Conselho Desportivo da sua freguesia, foi a melhor do nosso distrito (Aveiro) e a 9.ª da sua categoria na «I Minimaratona das Beiras» disputada na Figueira da Foz, na distância de 15 km. A prova contou com a presença de cerca de 620 atletas, de ambos os sexos e representando seis países.

#### CLASSIFICAÇÃO

1.º – António Riscado, INATEL, 42,49,8; 2.º – António Godinho, Arada A.C., 42,59,0; 3.º – Avelino Frias, Marinense, 43,42,0; 4.º – José Azevedo, Lameirinho, 43,48,0; 5.º – D. Kerr, Nacai/Irlanda, 44,04,0; 6.º – Mário Verbruge, CFST/Bélgica, 44,06,0; 7.º – Salgado Gomes, PSP, 44,08,0; 8.º – D. Byrne, Nacai/Irlanda, 44,21,0; 9.º – Manuel Moreira, Afis, Ovar, 44,27,0; 10.º – Fernando Adrião, Bustelo, 44,28,0.

Os silvaldenses classificaram-se assim: 86.º João Carvalho; 88.º José Carvalho; 148.º Laurentino Gomes; 166.º Manuel Azevedo; 183.º Sérgio Góis; 235.º António Bleco; 244.º António Carvalho; 281.º Amélia Coelho; 295.º Manuel Freitas; 300.º Anabela Brito; 325.º José Paulo; 330.º Natália Brito; 340.º Paula Moreira; 343.º Belmiro Coelho; 348.º Cristina Coelho; 360.º Albertina Coelho; e 450.º Rosa Moreira.

## VOLEIBOL

# SENIORES JÁ PERDERAM

Depois de triunfarem, embora com certa dificuldade, frente à Académica de São Mamede, os «tigres» conheceram a derrota à segunda jornada frente a um dos candidatos ao triunfo de série, o Leixões. Tanto no sábado como no domingo, o SCE não jogou bem e notou-se a falta de jogos e o necessário entrosamento entre os atletas do professor Luís Resende.

#### SCE, 3-A.S. MAMEDE, 1

Jogo: Pavilhão J.M. da Costa. Árbitros: (1.º) João Florêncio e (2.º) Pedro Guedes.

SP. ESPINHO – José Cadete, António Castro, Paulo Lemos, Fernando Manuel, Carlos Queirós, Filipe Vitó, João Maduro, António Pinto, Fernando Tomás e Filipe Pereira.

#### REGIONAIS MAIS JOVENS

JUNIORES:	
SCE-S. Rio Tinto	3-1
JUVENIS:	
AAE-SCE	0-3
INICIADOS:	
SCE-Esc. Esmoriz	3-0

#### RESULTADOS

SCE-A.S. Mamede	3-1
«sets»: 10-15; 15-8; 15-8 e 15-6.	
Grundig-Leixões	1-3
Leixões-SCE	3-0
«sets»: 15-11; 15-7 e 15-6.	

## DAMAS: CAMPEONATO «GREICE»

# SÓ QUATRO NA FRENTE

As vitórias (duas) até ao momento (2.ª jornada) alcançadas pelo mais jovem concorrente (de 10 anos!), Vitor Pires no «III Campeonato Greice», são o facto mais saliente quando a prova está ainda praticamente no seu princípio (11 jornadas).

Na tabela classificativa, que na anterior ronda era comandada por seis jogadores, estão agora quatro candidatos. Até quando? ...

#### RESULTADOS

A. Lopes-Vitor P., 1-3; F. Pedrosa-A. Correia, 3-0; J. Fausto-Abel F., 0-3; J. Pires-J. Cardoso, 0-3; Rogério S.-J. Manuel, 4-0; Vitorino L.-Paulo M., 0-2.

#### CLASSIFICAÇÃO

	J.	V.	E.	D.	F.-C.	P.
1.º Rogério S.	2	2	–	–	7-0	6
2.º Abel F.	2	2	–	–	6-0	6
3.º Vitor P.	2	2	–	–	7-1	6
4.º J. Cardoso	2	2	–	–	6-1	6
5.º J. Pires	2	1	–	1	4-3	4
6.º F. Pedrosa	2	1	–	1	3-3	4
7.º Paulo M.	2	1	–	1	2-3	4
8.º A. Correia	2	1	–	1	3-4	4
9.º A. Lopes	2	–	–	2	2-6	2
10.º J. Fausto	2	–	–	2	1-6	2
11.º Vitorino L.	2	–	–	2	0-6	2
12.º J. Manuel (*)	2	–	–	2	0-8	1

(\*) Tem uma falta de comparência.

## TORNEIO DE FUTEBOL DE SALÃO FEMININO:

# SETE EQUIPAS INSCRITAS

O torneio de futebol de salão feminino organizado por nós «Defesa de Espinho» e pelo «Norte/84» da Rádio Porto, a realizar em Janeiro próximo, continua em bom andamento, tudo indicando um grande êxito. De facto, esta original ideia começou a «mexer» com muita gente e equipas. São já sete as que irão participar: o GAD Malta de Espinho, o programa «Norte/84», o «Defesa de Espinho», o jornal «União», a papelaria «Atlântico Norte», as «Regulas de Porfírio Sampaio, Lda.» e talho «António Dias». Mas os telefonemas de interessados multiplicam-se, prometendo muito mais.

Já agora, aproveitamos para dizer que a equipa de «Defesa de Espinho» ainda precisa de elementos. Portanto, se gostas de jogar futebol de salão, aparece na nossa redacção. É só preciso desinibição e vontade. Até Janeiro, manteremos os nossos leitores informados sobre este torneio.

## A NOSSA SELECÇÃO

## E OS TREINADORES

O tema desta semana relaciona-se com treinadores da selecção nacional, o quem muito tem dado para falar e ... discutir!

Este ano, que a preparação assenta principalmente com vista ao Mundial/–, NO México, o cargo de «manager» da selecção de «todos nós», está a cargo do «grande» José Torres. Este homem, que tem um passado, como jogador, espectacular, carrega com um cargo que muitos treinadores estrangeiros (e estamos a lembrar-nos de Otto Glória), não conseguiram levar até ao fim.

Mas, se pensarmos bem, reparamos que só os treinadores «prata da casa», ou seja, portugueses, têm conseguido os tão ambicionados resultados sensacionais. É o exemplo da carreira dos «magrinhos» e dos «recém-chegados» de França. Foram resultados excepcionais, que levaram Portugal muito mais longe e com muito mais fama.

Agora, e como já dissemos, sob o comando de José Torres, os portugueses, que já fizeram dois resultados históricos, um frente à «ex-imbatiável» Suécia e outro contra a Checoslováquia, caminham para um «lugar ao sol». Vamos lá ver, se esse «lugar ao sol» será uma realidade ou pura e simplesmente uma ilusão.

J.M.

# O DEDICADO PAULO ALEXANDRE

No último concurso hípico — que decorreu em 6 passado — foi oficialmente instituído o Troféu «Dedicação/Manuel Veiga Ribeiro». Nesse dia e naquele certame, Paulo Alexandre Ferreira da Silva Tavares receberia aquele troféu, como reconhecimento pela afeição que dedica à actividade equestre e aos cavalos.

Ligado ao Centro Hípico de Espinho — «flz parte de duas direcções anteriores a esta» — o Paulo diz fazer, naquele centro, «o que é preciso». Por exemplo? «Ajudar na instrução das crianças que são em número de 40 e com idades compreendidas entre os 5 e os 12 anos».

Apesar de se sentir honrado com o troféu «Dedicação», o Paulo Alexandre recebeu, anteriormente, uma homenagem das duas direcções de que foi membro e, da actual, uma salva de prata.

Muito jovem — 19 anos de idade — o Paulo é o que se poderá considerar de «diferente». «Comecei no Centro Hípico há seis anos atrás. Foi até lá para aprender equitação. Gostei e fiquei. E hoje estou em tudo que seja com cavalos e seja onde for».

Mas porquê esta grande afeição aos cavalos? O Paulo afirma gostar de todos os animais. «Como surgiu a possibilidade de haver cavalos em Espinho...» E essa afeição é demonstrada com a dedicação de todos os seus tempos livres ao Centro Hípico. Nos outros «tempos»... o Paulo estuda na Escola Secundária de Espinho, num curso (nocturno) de electricidade.

Como todos os jovens, gosta de música. Da brasileira e do «breakdance» «por força das circunstâncias». Da portuguesa não. «Quando ouço música, quero que ela me diga alguma coisa. A portuguesa não me traduz nada». Não frequenta discotecas. «Sinto-me tão cansado à noite que quero silêncio». E não lê...

Lidar com cavalos pode parecer aparentemente

difícil. «Mas não é. Apenas é preciso ter sensibilidade».

A equitação é um desporto de elite? «As pessoas continuam a pensar que sim. E na minha opinião é mesmo. Há o montar a cavalo, há o concursar, há o ter um cavalo. Montar a cavalo não é caro. Agora ir mais longe já é... O que não acontecia há meia-dúzia de anos atrás».

Talvez seja esse pensamento (o de elite) que leva as pessoas a não aderir aos concursos hípicos. Não há sensibilização suficiente que leve o público a participar nesses certames para admirar a beleza, a graciosidade do cavalo.

Montar a cavalo será um acto de domínio? Ou melhor, ao montar um cavalo cresce a sensação de se ser o dominador e o animal o dominado? «Não. É apenas uma relação homem/ANIMAL. É diferente porque estamos os dois a trabalhar para o mesmo fim. Não há domínio. Tem de haver alguém que conduza».

E continuaria: «O cavalo para mim é um ser vivo. Nós, humanos, somos animais também. E não o esqueçamos. Somos diferentes porque raciocinamos, pensamos. Mas o animal só nos atraiça se se sentir agredido ou também traído. Já o homem...»

Incrédulo na amizade? «Ter amigos para mim é pouco importante. Conseguir os verdadeiros é difícil. Há muitos... de «Peniche»...»

Dissemos atrás que o Paulo é um jovem «diferente». Porque é calmo. Com essa calma que vai rareando na juventude de hoje. «Que está estragada. Que nada faz». Porque ainda consegue entender-se com os animais que, por sua vez, o entendem. Porque não acredita em planos para o futuro. «Estudo para fazer alguma coisa». Porque come por «ter de ser». Porque, afinal, conseguiu algo a quem se dedica com força: os cavalos.

## CICLOTURISMO

«H ESPINHO-FÁTIMA»

### NEVOEIRO NÃO IMPEDIU PEDALADA DOS «DOZE»

José Castela, Angelo Sabença, José Barbeiro, Santos (e filho), Luís Estrela (e filho), Joaquim Couto, Silvestre Cardoso, Abílio Lopo e mais dois cicloturistas de Grijó efectuaram, no passado sábado, o «H Espinho-Fátima», na distância de 200 km.

Os cicloturistas, em representação do Grupo de Cicloturismo de Espinho/Salão Zé Barbeiro, partiram pelas 7 horas de manhã de denso nevoeiro e temperatura baixíssima, condições atmosféricas nada agradáveis para a prática da modalidade e que só viriam a melhorar pelas 10.30 horas, quando a caravana atravessava a Bairrada. O almoço teve lugar em Condexa, ao km 120, das 13 às 14.30 horas. Prosseguindo por Pombal e Leiria os cicloturistas atingiram Fátima pelas 18 horas.

O regresso verificou-se no dia seguinte em autocarro cedido gentilmente pela Câmara de Espinho. Esta prova (não competitiva) contou com o apoio imprescindível do industrial Carlos Maricato.

## SURFISTAS ALARMARAM A CIDADE

### FOI SÓ NEVOEIRO...

Os Bombeiros Voluntários de Espinho foram solicitados a comparecer, na penúltima quarta-feira, pelas 16.10 horas, na praia frontal à Rua 21, onde quatro jovens surfistas se encontravam ao largo do mar. O nevoeiro que repentinamente desabou sobre a costa, num curto período de tempo terá impedido, por minutos, o regresso dos jovens a terra, já que, segundo constatámos no local, estaria difícil a orientação do sentido mar-terra.

Claro que as sirenas das ambulâncias e do carro de operações de socorros a náufragos alertaram incontável número de curiosos que acorreram à dita praia. Também vários nadadores salvadores correram para o local mas não chegou a ser precisa a intervenção nem do barco pneumático nem dos «salva-vidas», já que os surfistas rumaram a terra, calmamente, sem nunca terem estado em perigo as suas vidas. Todos eles possuidores de qualidades para a prática da natação são, ao mesmo tempo, excelentes praticantes e manejaadores de pranchas de «surf» pelo que o perigo, causado pelo nevoeiro, nem sequer esteve em causa.

Várias autoridades estiveram no local sem terem necessidade de intervir e depois de todo o alarmismo os «surfistas» lá foram, não para casa, mas para a prática do desporto que tanto gostam.

## ANDEBOL

### SCE FAVORITO EM INICIADOS

É já no próximo sábado, pelas 16 horas, que os iniciados masculinos do Sp. de Espinho darão o «pontapé de saída» para o «Torneio de Abertura», frente ao Boavista.

O SCE, que logo à partida era um dos sérios candidatos à passagem para a fase final, ficou mais favorito devido à inesperada desistência dos «miúdos» do Ac.º do Porto.

Assim, os espinhenses ficam com apenas um desafio fora do seu reduto (Col. Carvalhos) e três em casa (Boavista, Salgueiros e Gaia).

Não se poderão queixar os espinhenses de quebra de jogadores pois apenas um elemento na equipa, (Maia), não deverá poder alinhar no primeiro jogo, já que ainda não está devidamente inscrito (isto na hora em que escrevamos estas linhas).

Portanto, o SCE irá aparecer na máxima força para levar de vencida (sem grandes dificuldades, pensamos) a turma boavisteira. Contamos na próxima edição fornecer o relato deste jogo.

## FERNANDO RODRIGUES LIMA

TRAVESSA DA RUA 5 — TRASEIRAS DA GARAGEM SOUSA — TELEF. 721739

Distribuidor dos papéis COLOWALL com nova colecção para 84/85 acabada de sair, VIMURA, PARÊTA, PARATI, etc.

Grandes saldos em papel de parede.  
— Orçamentos grátis —

## J. NUNES DE MATOS

MÉDICO ESPECIALISTA — RAIOS X — DIAGNÓSTICO

☆

Especialista no Instituto Português de Oncologia  
Ex-assistente da Faculdade de Medicina

Consultório: Rua 20, n.º 1436-r/c Dt.º — Telef. 721975

— MAMOGRAFIA E ECOGRAFIA —

Consultório: Av. da Boavista, 2297-1.º Dt.º — PORTO — Tel. 674313

## CLÍNICA DENTÁRIA

Dr. CARLOS RAMOS

Serviço Permanente

Av. 8 n.º 784-1.º — Telef. 723472  
ESPINHO

## VENDEM-SE ANDARES COM GARAGEM E RAMPA PARA DEFICIENTES

Construção e acabamentos de primeira  
Habitações de 3 quartos  
No ângulo das Ruas 33 e 36

Ver no local das 9 às 12 h e das 14 às 18 h,  
ou pelos telef. 721042, 720596 e 720174

## ANDARES — ESPINHO

VEJA TODOS OS DIAS NO LOCAL

T2 E T3 DÚPLEX

TODOS COM GARAGEM E ARRUMOS • ÓPTIMA  
CONSTRUÇÃO • ACABAMENTOS DE LUXO

VENDA DIRECTA DO CONSTRUTOR

Visite-nos na Rua 33 n.ºs 1201 e 1217, entre as Ruas 34 e 36. Telefone a qualquer hora: 398282.

## VENDEM-SE ANDARES COM GARAGEM E LOCAIS PARA COMÉRCIOS

Ao lado do APEADEIRO DA LAPA EM S. PAIO DE OLEIROS

a 1.000 metros aproximadamente da entrada da cidade de ESPINHO.

Servidas por transportes colectivos a todas as horas.

LOCAL PRIVILEGIADO

Informa-se no local e pelos telefones 722010, 721270 e 721293

## FÁBRICA DE ARTIGOS DE CELULÓIDE E PLÁSTICOS

## LUSO-CELULÓIDE

HENRIQUES & IRMÃO, LDA.

APARTADO 22 — TELEFONE 722193

ESPINHO

## FONSECA

MODAS — TECIDOS

RUA 19, N.º 275 — Telefone 720413 — ESPINHO

## VISTA-SE A SI E À SUA FAMÍLIA COM CRÉDITO GRATUITO

## RAICA

PRONTO-A-VESTIR, HOMEM E SENHORA

Rua 62, n.º 101 — Telef. 722896 — 4500 ESPINHO

## PASSA-SE EM ESPINHO

## CASA DO RETORNADO

RUA 23, N.º 22 (Junto à Esplanada 2)

Telef: 722580 — ESPINHO

# ROTEIRO

## MARIA LEPIERRE NA GALERIA SOLVERDE (CASINO)

A partir do próximo sábado, e até 3 de Novembro, a galeria Solverde (Casino) expõe trabalhos de Maria Lepierre.

Na sua pintura «oferece subtilidade de composição que justifica que a observemos com a maior exigência, cuidada e atenta observação», escreve de Maria Lepierre o crítico A. L. Rosa.

Maria da Conceição Lepierre Tinoco nasceu a 29 de Novembro de 1944, tendo visto o seu primeiro desenho publicado num jornal da capital quando contava apenas 7 anos de idade. Sempre teve grande gosto por desenhar e pintar, tendo mesmo frequentado uma escola de decoração na Suíça. Em Paris, onde viveu cerca de 3 anos, teve oportunidade de contactar com alguns nomes da pintura. A sua obra está representada em diversos países como Itália, Suíça, França e Canadá.

## FESTA DOS ROJÕES EM ESMOJÃES

De amanhã, sexta-feira, até ao próximo dia 28, decorrem em Esmojães as tradicionais festas em honra de Nossa Senhora dos Altos Céus e S. Mamede (Festas dos Rojões).

É o seguinte o programa festivo:

**Sexta-feira, 19** – 21.30 horas, actuação dos conjuntos típicos «Conchas da Costa Verde» e «Nely Bessa».

**Sábado, 20** – De manhã, saída dos «zês pereiras», percorrendo as ruas da freguesia; 20.30, missa solene; 21.30, festival folclórico com os ranchos «Semente» e Nossa Senhora dos Altos Céus; 0.30, fogo de artifício.

**Domingo, 21** – 8 horas, chegada das bandas de música dos mineiros do Pejão e Marcial de Tarouquela-Cinfães; às 11 missa solene, seguida de procissão; 16 horas, concerto pelas bandas; 21.30, programa de variedades com agrupamento «SOS», Zé Manuel, Zé Reis, Rosita, Olímpio Capela e Ana; no final, fogo de artifício.

**Segunda-feira, 22** – 9 horas, entrada no arraial da Tuna Musical de Anta; às 11 horas, missa

solene, seguida de procissão; 15 horas, feira das ovelhas; 16. concerto pela Tuna; 21.30, actuação dos conjuntos «Irmãos Leais» e «Tekos».

**Domingo, 28** – Tradicional festa dos tremoços. Pelas 15.30 horas, actua no arraial o conjunto «SOS».

## FIM-DE-SEMANA TV

**RTP/1 – Sexta-feira, 19** – Das 13.35 às 17.30, Ciclo Preparatório TV; 18.00, notícias; 18.08, Animação; 18.30, Tele-regiões; 19.00, A aventura da Arte Moderna; 20.00, Telejornal e Boletim Meteorológico; 20.30, «O bem-amado»; 21.00, Já agora...; 22.30, Luce; 23.30, Últimas notícias.

**Sábado, 20** – 11.00, «Ulisses 31 – planeta perdido» e outras séries; 13.00, Notícias; 13.05, Histórias de sempre; 13.40, Automobilismo «Grande Prémio de Portugal Fórmula 1»; 14.30, O mundo à mesa; 14.50, Aventura é aventura «Capitão Nemo e a cidade submarina»; 16.45, As grandes aventuras do Himalaia; 17.45, Cineteatro; 18.15, Buck Rogers no século XXV; 19.15, Top

disco; 20.00, Telejornal e Boletim meteorológico; 20.30, Ponto e vírgula; 21.00, Estranhos e Irmãos; 22.00, Showstoppers; 23.30, Últimas notícias; 23.40, Última sessão «Kilas – o mau da fita».

**Domingo, 21** – 9.30, Eucaristia dominical; 10.30, Setenta vezes sete; 11.00, Espaço infantil; 13.00, Notícias; 13.10, TV rural; 13.35, Zig zag; 18.00, Arca de Noé no século XX; 18.30, Vietnam; 19.00, O barco espião; 20.00, Telejornal e boletim meteorológico; 20.30, Viagem através do sistema solar; 21.00, A vida de Wagner; 22.00, Domingo desportivo; 23.15, Tudo em família; 23.45, Últimas notícias.

**RTP/2 – Sexta-feira, 19** – 19.30, Notícias; 19.40, Desenhos animados; 20.00, História dos teatros em Portugal; 21.00, RTP/Brasil; 21.30, «Guerra dos sexos»; 22.15, Jornal da noite; 22.45, Clube de rock «Rockline».

**Sábado, 20** – 19.00, Troféu; 21.00, Noite de teatro «A louca de Chaillot».

**Domingo, 21** – 20.00, Arte e perícia; 21.00, Cineclube «As três noites de Eva».

## «RECORDAR É VIVER» FEZ REVIVER ESCAPELADAS DO RESTO

Era a última escapelada do ano naquela casa de lavoura – a chamada escapelada do resto. Por ser a última, era mais animada: cantava-se, comia-se boroa e

castanhas, bebia-se bom vinho.

O cenário vem sendo recriado pelo Rancho Regional «Recordar é Viver». Mais uma vez assim aconteceu, no último sábado, à noite, em casa de lavrador do sr. João da Lavoura, no lugar da Estrada-Paramos.

Envergando trajes típicos, elementos do «Recordar é Viver» procederam, na eira da casa de lavoura, à escapelada, enquanto entoavam cantares tradicionais. Não faltou o serandeiro, um rapaz envergando um varino com capuz e tapando o rosto com um lenço encarnado. O serandeiro vem ver o comportamento da rapariga que ama. Se ela se comporta «bem», o serandeiro segredar-lhe-á palavras bonitas que a encantarão e a farão reconhecer o amado; se ela se «entretém» com outros, haverá foieirada pela certa...

Outro aspecto peculiar relaciona-se com o milho-rei. O felizardo que a encontra vai poder abraçar todas as raparigas que participam na desfolhada. De milho-rei entre mãos, o rapaz ajoelha-se frente à dama e diz-lhe: «Minha espiguinha preta criada no meu jardim; venho pedir um abraço e a menina diz que sim». Ela responde-lhe: «Um abraço lhe vou dar para o seu rei consolar».

Acabada a escapelada, é tempo para se comer a boroa e as castanhas e para se beber o vinho, servido em tijelas de barro. Depois, com o estômago cheio e a cabeça leve, é tempo para os cantares ao desafio, seguidos de cantigas e dançares tradicionais. A festa dura até às tantas.

Era assim no tempo dos nossos avós, foi assim na noite de sábado para domingo. O cenário e a encenação eram óptimos, o «Recordar é Viver» está de parabéns.

J.G.J.

«Defesa de Espinho» – 2742 – 18/10/84



## TRIBUNAL JUDICIAL DA COMARCA DE ESPINHO ANÚNCIO

Execução Sentença n.º 91/A/82

Pelo 2.º Juízo da Secretaria Judicial desta comarca, correm éditos de vinte dias, contados da segunda e última publicação deste anúncio, citando os credores desconhecidos do executado ARMAZÉNS ROLECA, Ld.ª, com sede na Rua dos Arroios, 9-B, Lisboa, para no prazo de dez dias, posteriores àquele dos éditos, reclamarem o pagamento de seus créditos pelo produto dos bens penhorados sobre que tenham garantia real, na execução movida por Henriques e Irmão, Ld.ª, com sede em Espinho.

Espinho, 8 de Outubro de 1984

O Juiz de Direito  
assinatura ilegível

O Escrivão de Direito,  
assinatura ilegível

## CASINO SOLVERDE ESPINHO



CINEMA  
TEL. 720238

### SESSÕES DIÁRIAS

Hoje, quinta-feira, às 21.30 h  
OS LADRÕES DA MONTANHA SAGRADA – M/12 anos  
De 19 a 25 – OS MARGINAIS – M/12 anos  
Sexta-feira, dia 19, às 23.45 h  
O ÓRFÃO – N.A. M/13 anos  
Sábado, dia 20, às 23.45 h  
A RATOEIRA – N.A. M/18 anos  
Domingos às 11 h – Manhã Infantil  
FESTIVAL TOM E JERRY EM CINEMASCOPE  
Todos

## ATENÇÃO SURDOS DE ESPINHO

### VOLTAR A OUVIR É VOLTAR A VIVER

A CASA SONOTONE estará convosco ao vosso serviço e inteiramente ao vosso dispor na GRANDE FARMÁCIA DE ESPINHO no dia 22/Outubro – (2.ª Feira) das 9 às 10 horas



onde vos apresentará a mais moderna e completa gama de aparelhagem auditiva para adaptação racional a cada caso individual: ÓCULOS AUDITIVOS – MODELOS DE BOLSO – MODELOS RETROAURICULARES – MODELOS PÉROLA IV e MIRACLE VI (usados dentro do ouvido sem fios nem tubos) e os sensacionais modelos populares.

A CASA SONOTONE facultava-vos gratuitamente e sem compromisso, exames audiométricos e experiências práticas.

VISITEM-NOS no dia 22 – (2.ª Feira) das 9 às 10 horas

CASA SONOTONE

PRAÇA DA BATALHA, 92/1.º – PORTO  
Poço do Borratém, 33 S/L – LISBOA

## VENDE-SE CASA VAZIA E TERRENO

Rua S. António – Sales. Aceitam-se ofertas  
Contactar telef: 723544 depois das 18 horas  
Mostra fins-de-semana

## QUINTA

### TOMA-SE DE ARRENDAMENTO

Área mínima 2 h. – Espinho ou arredores  
RESPOSTA TELEF: 975335 – Porto

## ALUGAM-SE

### 2 CASAS DE HABITAÇÃO

Na Rua 11, n.º 802 e 806.

Ver e alugar no local aos domingos  
das 12 às 18 horas

## VENDE-SE ANDAR

NA RUA 37, N.º 522 – 3.º ANDAR – ESPINHO

COM 380 M2

INFORMA NO LOCAL  
OU TELEF: 7641153



## ÉCRAN/84 MOSTROU POTENCIALIDADES DO DISTRITO

### NOVE DIAS A «DIZER» AVEIRO

□ TEXTOS DE JAIME GABRIEL DE JESUS

Existindo no distrito de Aveiro enormes virtualidades humanas, sociais, culturais e económicas,



«Os homens desta região nunca desanimam por mais reveses que possam encontrar», diz Monteiro de Freitas (do GRA/N)

«nem sempre elas são suficientemente conhecidas e aproveitadas como, até, o que se lamenta, são olvidadas ou relegadas em detrimento dos interesses próprios que aos avelenses compete zelar e proteger».

O «dono» desta grande ideia é o GRA/N - Grupo de Reflexão-Aveiro Norte; dessa ideia nasceu o Écran 84 - 1.º Encontro das Potencialidades do Distrito de Aveiro, que decorreu desde o passado dia 3 até ao último domingo em Rio Meão, sob a organização do bissemanário «Correio de Azeméis», de colaboração precisamente com o GRA/N.

Foram 9 dias cheios com debates sobre economia, património, imprensa regional, infância, juventude e terceira idade, etc., etc.. Exposições, desfiles, espetáculos diversos e outras iniciativas completaram o programa do certame, que registou a presença de vários membros do Governo.

No Écran/84 estavam 18 dos 19 concelhos do distrito (ver caixa sobre a participação de Espinho), representados por uma centena de firmas industriais e comerciais, Câmaras, Cercis, departamentos governamentais, embaixadas, colectividades culturais e recreativas, etc.

Apesar disto, Eduardo Costa, da organização, era um homem insatisfeito, pois considerava verificarem-se algumas ausências significativas devidas não à falta de vontade mas, porventura, «ao momento difícil que atravessamos e por, este ano o primeiro em que realiza o Écran».

«Cometeram-se muitos erros - sublinharia ainda Eduardo Costa - Mas eles advêm precisamente de uma inexperiência de ser a primeira vez, o que acontece sempre em qualquer organização».

Não foi, de resto, só a inexperiência que terá tornado menos brilhante esta primeira edição do Écran; o tempo também não ajudou e o ciclone «Hortênsia» fez

questão» de não esquecer os pavilhões do certame, obrigando à sua reconstrução.

Mas - complementarmente Monteiro de Freitas, do GRA/N - «Os homens desta região nunca desanimam, por mais reveses que possam encontrar». E, de qualquer modo, o objectivo principal foi conseguido: o de congregar as forças da área para fazer sentir a voz do distrito.

### MAIS DE 50 MIL VISITANTES

Deverão ter sido ultrapassadas as estimativas quanto ao número de visitantes do certame, que apontavam para 50 mil pessoas.

Só no último domingo o número de visitantes foi de 8 mil, segundo revelou ao «DE» a organização.

### A «FORÇA» DO DISTRITO

Área geográfica - 2772,84 quilómetros.  
Concelhos - 19.  
Freguesias - 198.  
Cidades - 5.  
População - 623 762 habitantes (censo de 1981).  
Eleitores - 441 954 (recenseamento de 1983).

#### INDICADORES ECONÓMICOS (Em 83)

Imposto de transacção - 8725 milhões de contos.  
Total de impostos - 18 720 milhões de contos.  
Consumo de energia - 1 181 711 hwh.  
Consumo de água - 7 149 000 metros cúbicos.  
Licenças para construção industrial - 1253.  
Número de contribuintes - 31552.  
As empresas «mais» - Quimigal de Estarreja (3.ª maior empresa da indústria química); Portucel (1.ª em saldo positivo na balança exterior); Revlgrés (8.ª empresa em crescimento de vendas); Renault de Aveiro (3.ª no aumento do número de trabalhadores); Salvador Caetano de Ovar (2.ª maior empresa privada); Solverde (2.ª geradora de receitas fiscais); Supa (4.ª maior de capital misto); Nestlé (7.ª empresa estrangeira); Cires (17.ª empresa de capital misto).  
Empresas mais desenvolvidas (apenas a primeira de cada sector) - Cooperativa Agrícola e Leiteira de Vagos, Lacticoop, Caves Aliança, Lusotubo, Amorim & Irmãos, Ld., Quimigal, F. Ramada, Fapril, Renault Portuguesa, Severo de Carvalho, Oliva Comercial, Supa, Rodoviária do Calma e Solverde.

Estes indicadores revelam ser o distrito de Aveiro o 3.º do país e o maior suporte do desenvolvimento económico nacional.

### ESPINHO MARCOU PRESENÇA

Espinho esteve representado na «Écran/84», que decorreu em Rio Meão-Feira, entre 3 e 10 do corrente, através da firma «Atlântico Norte, Ld.» e da Cerciespinho - Cooperativa para Educação e Reabilitação de Crianças Inadaptadas. A Câmara local chegou também a pensar na sua presença, com um stand, mas dificuldades técnicas de última hora impediram-no. Todavia, e segundo nos referiu Eduardo Costa, da organização da «Écran», a autarquia espinhense, em especial o seu presidente, deram todo o apoio possível ao certame. Inclusive subsidiaram a presença da Banda Paramense num festival de filarmónicas.

A Cerciespinho, por seu turno, participou activamente no dia dedicado às cooperativas de reabilitação.

### O GRA/N NUM TRAÇO RÁPIDO

O GRA/N - Grupo de Reflexão Aveiro-Norte, entidade que colaborou activamente na organização do «Écran/84» foi fundado em Fevereiro do ano passado e é definido como um «grupo de recados». Pretende o GRA/N, em concreto, orientar uma troca de impressões constante em tudo o que se relacione com o distrito.

Os principais fundadores foram Rui Moreira, Marcelino Chaves e Monteiro de Freitas.

Das actividades já desenvolvidas pelo GRA/N, além desta sua colaboração no «Écran/84», é de destacar um inquérito público sobre o perfil desejado para o próximo presidente da República.

# QUE UTILIDADE PODE TER A CORTIÇA DENTRO DA SUA CASA

- 1 - Como decorativo natural de chãos, paredes, tectos e de adorno (existem várias especificações técnicas de emprego da cortiça nos diversos campos de aplicação).
- 2 - Como revestimento de solos (ruidos de impacto e de percussão).
- 3 - Como revestimento de paredes (anticondensação, isolamento fónico, térmico e acústico). Acetinados homogéneos na sua contextura com bonitos padrões decorativos e revestidos de uma fina camada de verniz para melhor limpeza.
- 4 - Como revestimento de tectos (reverbação sonora, correcção acústica). A escolha do tipo de revestimento de cortiça permite obter melhorias significativas de isolamento térmico e acústico.

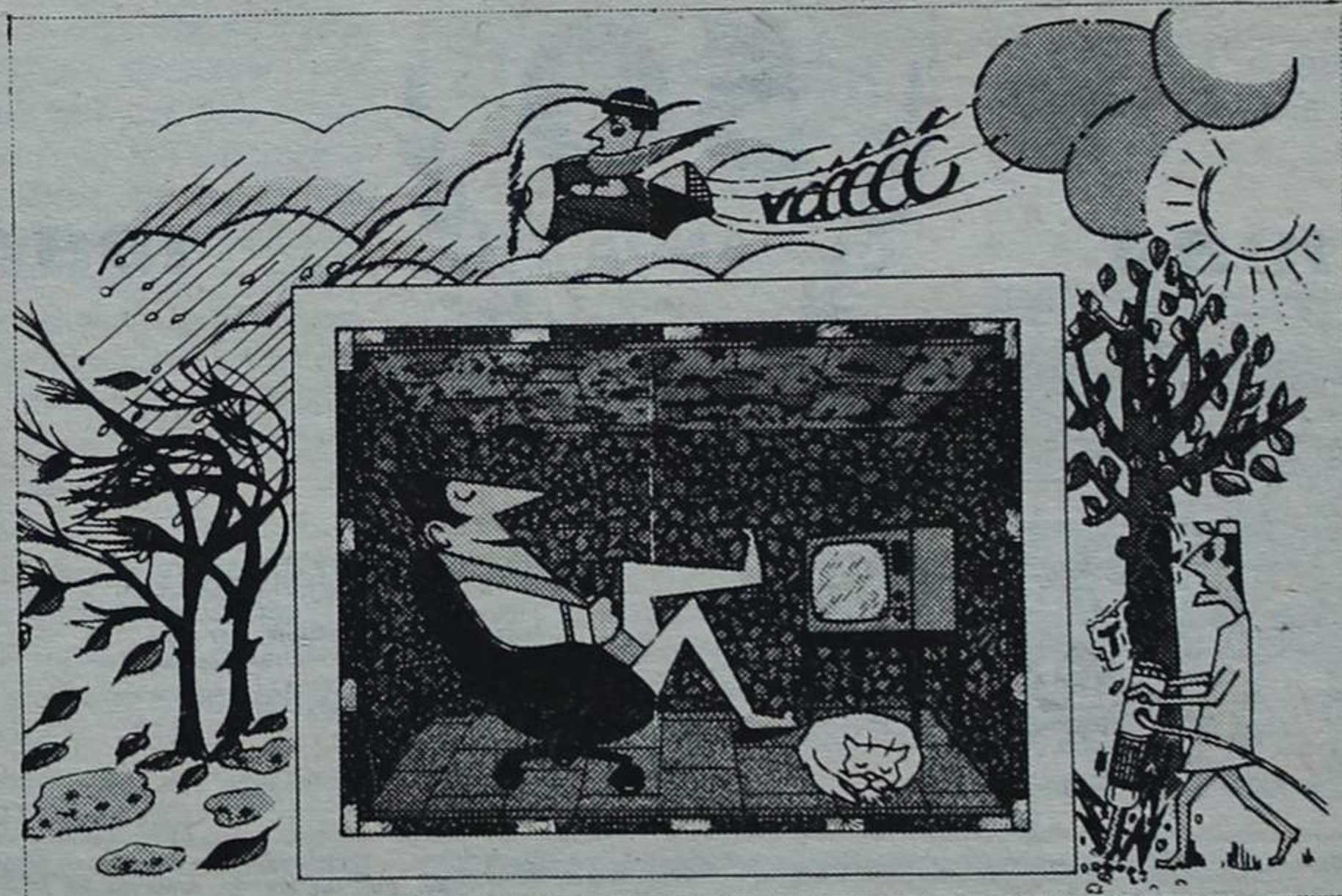
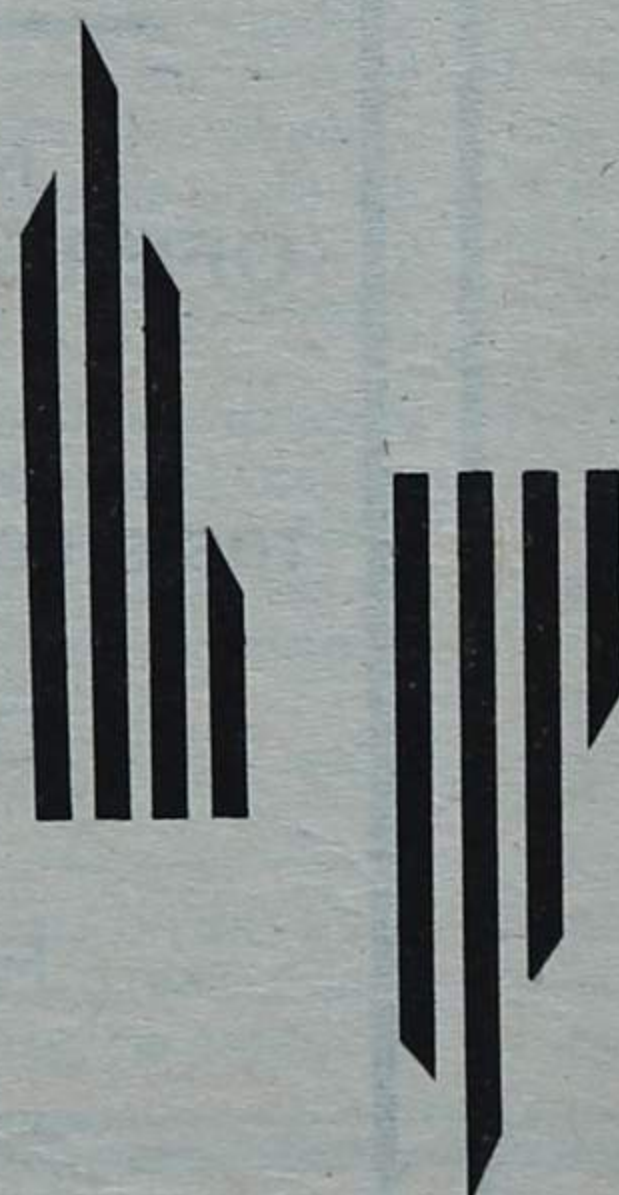

**CORTICEIRA AMORIM, LDA.**

P.O. BOX 1 - MOZELOS - 4539 LOUROSA CODEX  
TELEF. 7642394/5/6  
TELEX 22458 A/B GRANU P

# ÉCRAN/84 MOSTROU POTENCIALIDADES DO DISTRITO

## MEMBROS DO GOVERNO NO CERTAME

O certame foi visitado por representantes de quatro ministros. Assim, e além do ministro do Equipamento Social, Rosado Correia, estiveram presentes no Écran/84 o secretário de Estado da Indústria, em representação do ministro, o secretário de Estado para a Comunicação Social, representando Almeida Santos, e um delegado do Ministério da Agricultura e Pescas.

## UM CENÁRIO PARADISIACO

O Écran/84 decorreu no chamado Empreendimento Turístico do Brasileiro, no lugar de Mourão-Rio Meão, paredes meias com a freguesia de Cortegaça.

Trata-se de uma área vedada de 100 mil metros quadrados, constituída por um restaurante, um lago com barcos de recreio e outras zonas de lazer.

O Empreendimento nasceu da iniciativa de um emigrante riomionense no Brasil, que investiu pelo menos cem mil contos. Não chegou, todavia, a ser concluído, por morte do responsável pela iniciativa.

É verdadeiramente um cenário paradisiaco, convidando a um domingo repousante, depois de uma semana de trabalho. Além disso, oferece todas as condições para certames do tipo Écran.

Todavia, afigura-se-nos que este complexo está subaproveitado. Os cem mil contos ali já investidos «exigem» que alguém conclua o projecto e dê ao complexo outro «lanço».

O acesso ao Empreendimento Turístico a partir de Espinho é através da estrada nacional n.º 109-4 (Silvalde-Vila da Feira). Imediatamente após o Centro de Formação Profissional de Rio Meão, volta-se à direita. Dois quilómetros adiante, flecte-se à esquerda.

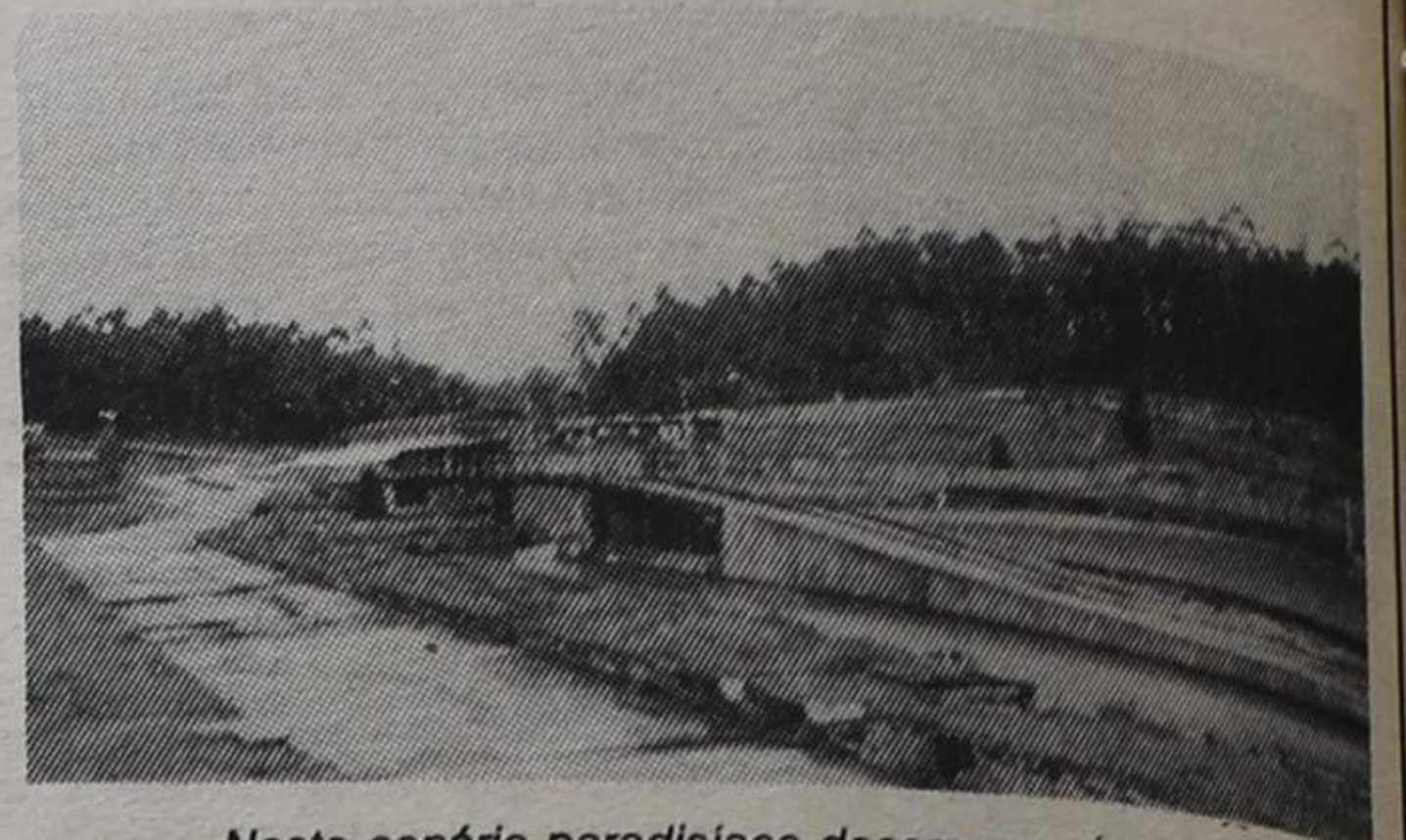

Neste cenário paradisiaco decorreu o «Écran/84».



# entufapra

EMPRESA TURÍSTICA FAROL-PRAIA, LDA.

**A PRAIA DA BARRA É UM LOCAL ONDE APETECE VIVER**

- ONDE TEMOS A NOSSA SEDE
- ONDE PROJECTAMOS PARA LHE AGRADAR
- ONDE CONSTRUIMOS E VENDEMOS A PRODUÇÃO

**INVESTIR NA PRAIA DA BARRA É VALORIZAR O SEU CAPITAL**



**COMPRAMOS • VENDEMOS PERMUTAMOS PROPRIEDADES**

SEDE: BARRA • GAFANHA DA NAZARÉ  
ENDEREÇO: BARRA • GAFANHA DA ENCARNACÃO  
3830 ILHAVO — PORTUGAL • ☎ 39242 e 39474 (AVEIRO)

## AVEIROTEL — EQUIPAMENTO HOTELEIRO, LDA.

**REPARAÇÕES EM TODAS AS MÁQUINAS PARA A INDÚSTRIA HOTELEIRA**



**TÉCNICOS ESPECIALIZADOS EM:**

Material de Frio  
Material de Queima  
Máquinas de Café  
Ar Condicionado, etc.



**ASSISTÊNCIA TÉCNICA GARANTIDA**

TELEFONES 26817-26886

**APARELHOS REFRIGERADOS**

Balcões, Vitrinas, Armários, Arcas, Arrefecedores.

Tiradores de Cerveja,  
Máquinas de Gelados,  
Máquinas, Cubos de Gelo

**REPRESENTANTES**

Máquinas de Café,  
Moinhos de Café,  
Cortadoras, Estanteria,  
Churrasqueiras,  
Máquinas de Lavar,  
Fritadeiras, Fogões, Fornos,  
Fornos de Pastelaria,  
Balanças, etc.

**EQUIPAMENTO E INSTALAÇÕES DE**

Hotéis, Restaurantes,  
Lavandarias, Snack-Bares,  
Cervejarias, Pastelarias,  
Supermercados, Gelatarias,  
Talhos, Charcutarias,  
Ventilação, Ar Condicionado

## ORÇAMENTOS E ESTUDOS GRÁTIS

### UMA ORGANIZAÇÃO AO SERVIÇO DA INDÚSTRIA HOTELEIRA EM AVEIRO

Sede e Oficinas Técnicas:

Rua Dr. Alberto Souto, 22 — 3801 AVEIRO Codex  
TELEFS. 26817-26886

**PIONEIROS EM PORTUGAL**



**DRAGÃO-ABRASIVOS, LDA.**

Apartado 8 - PAÇOS DE BRANDÃO - 4537 CODEX  
Telex: 25383 DRAGÃO P — Teleg: DRAGÃO  
Telefa. 764 2007/581/430  
PORTUGAL

**AGÊNCIAS**

JOSÉ GANDARELA, LDA.

R. Álvares Cabral, 136 - 150

4000 PORTO

Telef. 22352 - 29243

V. J. MATOS NUNES

R. Marquês da Fronteira, 133 1.º E

1000 LISBOA - Revenda

Telef. 680839

**DELEGAÇÕES**

Av. Est. Unidos da América 35 1.º E  
1700 LISBOA  
Telef. 882454 - 896104

Av. Infante D. Henrique  
2430 MARINHA GRANDE  
Telef. 53167

Tr. do Lança e Dardo, 15  
7000 ÉVORA  
Telef. 25175

R. D. Afonso Henriques, 6  
2715 PÉRO PINHEIRO  
Telef. 9271299

## O PALÁCIO FORD

Na sua concessão de OLIVEIRA DE AZEMÉIS OFERECE-LHE de 15 a 31 de Outubro

Clínica de serviço **GRÁTUA** para veículos ligeiros e comerciais

Descontos **ESPECIAIS** em peças aplicadas.

Faça **JÁ** a sua marcação pelos tel. 62057/8

Rua Frei Caetano Brandão



**MARCAÇÕES TAMBÉM:**

**OLIVEIRA DE AZEMÉIS**

P/ Telef: 722462/ESPINHO/  
/Sr. CESÁRIO ELÓI  
N/ COLABORADOR NESTA CIDADE

## AS ÚLTIMAS DO DESPORTO

SÁBADO ÀS 15 HORAS

### SP. ESPINHO JOGA NA VILA DA FEIRA

A Federação Portuguesa de Futebol concordou com a antecipação do jogo Feirense-Sp. de Espinho, referente à 5.ª jornada do Nacional da II Divisão. Assim, o encontro que estava marcado para domingo, será disputado na tarde do próximo sábado, no Campo Marcolino de Castro, na Vila da Feira.

Em organização, estão já diversos autocarros para levar até à Vila da Feira centenas de adeptos dos «tigres» que, por certo, não deixarão de estar presentes a acarinhar a sua equipa nesta deslocação onde pontuar e mesmo vencer são os únicos objectivos.

### HÓQUEI EM PATINS

### ACADÉMICA EM ESTARREJA MARCOU QUE SE FARTOU

A turma sénior da Associação Académica de Espinho, concorrente ao Regional da II Divisão e integrada na série C, acaba de ascender ao 2.º lugar da tabela classificativa, depois de ter goleado em Estarreja a turma local. Ao mesmo tempo os academistas beneficiaram da segunda derrota da Escola Livre que não resistiu ao candidato da série, a «Ferpinta».

Foram os seguintes os resultados referentes à 7.ª jornada:

Estarreja-A. A. Espinho	1-14
Ferpinta-Escola Livre	5-2

#### PONTUAÇÃO

1.º, Ferpinta, 6 jogos, 16 pontos. 2.º, AAE, 5-11. 3.º, Escola Livre, 5-11. 4.º, Cucujães, 4-6. 5.º, Estarreja, 4-4.

Na passada quarta-feira os academistas folgaram na jornada número oito.

### APARTHOTEL: OCUPAÇÃO A 52 POR CENTO

Desde a sua abertura, em 1 de Junho deste ano, o Aparthotel «Solverde» vem registando uma ocupação média de 52 por cento, tendo atingido em Agosto os 62 por cento — revela o director da unidade, José Carlos Cardoso, em entrevista a um quinzenário de turismo.

José Carlos Cardoso afirma-se convicto que o Aparthotel manterá uma boa taxa de ocupação na época baixa, «devido à promoção agressiva que temos estado a fazer não só no mercado interno como também em Espanha, Grã-Bretanha, França e Benelux».

O director do Aparthotel diz na entrevista que a unidade está vocacionada para médias e grandes estadias, dada a estrutura dos seus apartamentos, todos equipados com cozinha, casa de banho, TV a cores, rádio e telefone.

Na entrevista, José Carlos Cardoso adiantou que, a curto prazo, abrirá o restaurante do Aparthotel, que servirá o público em geral.

### A QUEDA DA «NOTÍCIA»...

O «Jornal de Gaia» inseriu, num dos seus últimos números, uma delirante prosa, na qual «revelava» que a Câmara de Espinho vai cair...

Consta que, na sequência da notícia, técnicos examinaram os alicerces do prédio e nada detectaram. Parece que foi só fumaça...

J.G.J.

### HOJE, QUINTA-FEIRA

## BV DE ESPINHO FAZEM 89 ANOS

Apesar da efeméride ser assinalada só no próximo domingo, passam, precisamente hoje, quinta-feira, 89 anos da fundação dos Bombeiros Voluntários de Espinho. É uma longa existência de uma corporação que, embora com dificuldades, tem tentado fazer muito em prol deste concelho. São 89 anos a combater incêndios, auxiliar em inundações, a socorrer naufragos. Enfim, uma vida ao serviço da humanidade. PARABÉNS.

### ENTREVISTA COM GOMES DA COSTA

Na próxima edição, publicaremos uma entrevista com o ex-ajudante de Comando dos «Voluntários» de Espinho, Gomes da Costa.

mos uma entrevista com o ex-ajudante de Comando dos «Voluntários» de Espinho, Gomes da Costa.

## AGENDA

#### ■ TABELA DE MARÉS

**Prela-mar** — Quinta-feira, 08.40 e 21.50 □ sexta-feira, 10.15 e 23.11 □ sábado, 11.29 □ domingo, 00.11 e 12.26 □ segunda-feira, 01.01 e 13.26 □ terça-feira, 00.47 e 14.03 □ quarta-feira, 02.30 e 14.48.

**Baixa-mar** — Quinta-feira, 01.54 e 15.01 □ sexta-feira, 03.33 e 16.31 □ sábado, 04.54 e 17.35 □ domingo, 05.54 e 18.27 □ segunda-feira, 06.44 e 19.12 □ terça-feira, 07.29 e 19.55 □ quarta-feira, 08.12 e 20.36.

#### ■ CÂMBIOS (EM NOTAS)

Rand, 84\$35 (compra) e 90\$35 (venda) □ Marco, 51\$55 e 52\$65 □ Franco belga, 2\$38 e 2\$58,9 □ Cruzeiro, \$04,3 e \$07,3 □ Dólar canadiano (Notas de 1 e 2), 121\$80 e 123\$80 □ Dólar canadiano (Notas maiores), 122\$30 e 124\$30 □ Peseta, \$88,5 e 1\$00,5 □ Dólar norte-americano (notas de 1 e 2), 160\$45 e 162\$45 □ Dólar norte-americano (notas de 5 a 1000), 160\$95 e 162\$95 □ Franco francês, 16\$80 e 17\$50 □ Libra inglesa, 197\$20 e 201\$20 □ Franco suíço, 62\$80 e 63\$90 □ Bolívar, 10\$55 e 11\$50 (Em 12/10).

#### ■ TELEFONES ÚTEIS

Bomb. V. Espinho, 720005 □ Bomb. V. Espinhenses, 720042 □ Hospital, 720327 □ Posto Médico, 720664 □ PSP, 720038 □ GNR de Espinho, 720035 □ Táxis da Graciosa, 720010 □ Táxis do Largo da Câmara, 723167 □ Rádio-táxis (Central), 720118 □ Repartição de Finanças, 720750 □ Câmara Municipal, 720020 □ Junta de Freguesia de Espinho, 724418 □ Serviços Municipalizados (Avarias), 720040 □ Cartório Notarial, 720348 □ Registo Civil e Predial, 720599 □ Tribunal da Comarca, 722351 □ Estação dos Correios, 720335 □ «Defesa de Espinho», 721525.

#### ■ FARMÁCIAS DE SERVIÇO

**Turno C** — Quinta-feira, «Paiva», Rua 19, n.º 319, telefone 720250 □ sexta-feira, «Higiene», Rua 19, n.º 393, Telefone 720320 □ sábado, «Grande Farmácia», Rua 62, n.º 457, telefone 720092 □ domingo, «Teixeira», Centro Comercial «Solverde», Avenida B, Telefone 720352 □ segunda-feira, «Santos», Rua 19, n.º 263, telefone 720331 □ terça-feira, «Paiva», Rua 19, n.º 319, telefone 720250 □ quarta-feira, «Higiene», Rua 19, n.º 393, telefone 720320.

## CLASSIFICADOS • CLASSIFICADOS • CLASSIFICADOS • CLASSIFICADOS

### Aluguéis

PRECISA-SE CASA EM ESPINHO — Para tomar de aluguer, c/ 3 a 4 QUARTOS. Renda entre 20 a 25 contos. Telef. 721076.

ALUGA-SE LOJA — C/ 65 m2 e garagem comum, por 35 contos na Rua 33 n.º 1.457 — Espinho. Contactar c/ Moisés Alves da Costa — Aqueiro — Esmoriz — 3880 Ovar — ou telef. 73528 (056).

### Emprego

ENGENHEIRO CIVIL — 8 anos de experiência em estruturas de betão armado, redes de abastecimentos de água, saneamento e águas pluviais. Revisão de preços, medições de projectos, etc. Regime de trabalho em profissão

liberal a partir das 18 horas. Resposta a este jornal, ao n.º 10498.

OFERECE-SE — Rapariga 32 anos. Bastante experiência em trabalhos domésticos. Para trabalhar à hora. Contactar: Telef. 722317.

### Médicos

DR. JOAQUIM FERREIRA MENDES — Médico especialista em ouvidos, garganta e nariz. Clínica geral. Rua 9, n.º 295-2.º Esq.º — Telef. 721710.

### Mensagens

ORAÇÃO AO DIVINO ESPÍRITO SANTO — Divino Espírito Santo, Vós que me esclareceis em tudo, iluminais todos os meus

caminhos para que eu atinja a felicidade.

Vós que me concedeis o sublime dom de perdoar e esquecer as ofensas, até o mal que me tenham feito. Vós que estais comigo em todos os instantes, eu quero humildemente agradecer por tudo o que sou, por tudo o que tenho e confirmar uma vez mais a minha esperança de um dia merecer e poder juntar-me a vós e a todos os meus irmãos na perpétua glória da paz.

Obrigada mais uma vez (a pessoa deverá fazer esta oração por três dias seguidos, sem dizer o pedido, e dentro de três dias terá alcançada a graça, por mais difícil que seja).

Publicada por graças recebidas. — J. S.

ORAÇÃO AO DIVINO ESPÍRITO SANTO — Ó Divino Espírito Santo! Vós que me esclareceis

de tudo, que iluminais todos os meus caminhos para que eu possa atingir a felicidade. Vós que me concedeis o sublime dom de perdoar e esquecer as ofensas e até o mal que me tenham feito, a Vós que estais comigo e em todos os instantes, eu quero humildemente agradecer por tudo o que sou, por tudo o que tenho e confirmar uma vez mais a minha intenção de nunca me afastar de Vós, por maior que seja a ilusão ou tensões materiais, com esperança de um dia merecer e poder juntar-me a Vós e a todos os meus irmãos na perpétua glória e paz. Amen. Obrigado pois uma vez mais. (A pessoa deverá fazer esta Oração por 3 dias seguidos sem dizer o pedido. Dentro de 3 dias será alcançada a Graça por mais difícil que seja). Publicar a oração assim que receba a Graça. — M. L.

Agradeço todas as Graças

### Serviços

PRAÇA DE TÁXIS — Rotunda da Câmara. Bons serviços e eficientes. Telef. 723167.

### Trespases

PASSA-SE FÁBRICA DE PASTELARIA — Contactar pelos telef. 720511-722305 ou Café Primor — ESPINHO.

### Vendas

HABITAÇÕES DE LUXO — PRONTAS A HABITAR — T3 com banhos, garagem e arrumos. Pavimentos forrados a cortiça. Esq. das ruas 33-34, n.º 1010, junto ao Ciclo Preparatório. Telef. 721293-722010.

TERRENO — Situado na Rua 11 e Avenida 24. Aceitam-se ofertas. Contactar: Telef. 720260.

APARTAMENTO T3 sala comum c/ 30 m2. Pavimento alcatifado. Rua 19. Trata o próprio. Telef. 723144.

CITROEN 2 CV. — 1983 — 10.000 km. Como novo. Falar c/ José Martins. Rua 19 n.º 311 — Telef. 721519.

### UM ANÚNCIO CLASSIFICADO RESULTA E CUSTA SÓ

## 277\$50

## ALHEIRAS CERIZ

AS MELHORES DE MIRANDELA

Distribuidor exclusivo:

MERCEARIA SANTOS

Albino de Oliveira Santos

Rua n.º 22, n.º 513 \* Telef. 720349 \* ESPINHO

## LEICONTA

### ESCRITÓRIO TÉCNICO DE CONTABILIDADE

Escritas dos grupos A e B, por computador (ou não) Assistência Fiscal, Constituição de Sociedades, Seguros, Apoio Administrativo Geral.

Direcção de:

Economista, Contabilista, Técnico de Contas inscrito na D.G.C.I.

Rua 19, n.º 485-2.º-B — Telefone 724629 — ESPINHO

## MARIA ARMINDA DE OLIVEIRA COELHO

MISSA

DO 5.º ANIVERSÁRIO

Sua família vem, por este ÚNICO MEIO, participar a todas as pessoas amigas, que manda celebrar missa, por sua alma, no dia 24 de Outubro, quarta-feira, pelas 19 horas, na Igreja Matriz de Espinho, agradecendo antecipadamente a todas as pessoas que se dignarem assistir a este piedoso acto.



## PODER LOCAL

# COMUNISTAS EM PRÉ-CAMPANHA NA ASSEMBLEIA MUNICIPAL

«Ad nauseam usque» (até enjorar)! O deputado comunista Jorge Carvalho monopolizou as atenções e falou pelos calcanhares na reunião de sexta-feira passada do órgão deliberativo. Disse «cobras e lagartos» do executivo, pareceu querer dizer aquilo que por aí corre: que, na pré-campanha que a APU já iniciou com vista às autárquicas/85, ele será o campeão, como compete a quem quer ocupar a cadeira do actual vereador comunista. É o que por aí corre...

«Culpa mea» a da presidente em exercício da mesa da Assembleia, Elsa Tavares, que deixou resvalar os trabalhos para onde Jorge Carvalho queria, que deixou multiplicarem-se os diálogos estereis, que deixou a Assembleia tornar-se improdutivo e «chata», ao ponto de perder o «quorum», eram duas horas da madrugada. Mas, como não haveria lugar a votações, a «batalha verbal» prosseguiria por mais trinta longos e penosos minutos. No final, a agenda de trabalhos era ainda virgem. Mas prometeu-se começar a «desbravá-la» amanhã, sexta-feira, na terceira reunião desta sessão iniciada no dia 2.

### CEMITÉRIO DE AUTOMÓVEIS

Da batalha verbal APU-/Executivo falamos em separado. Neste espaço fica o «sumo» desta sessão: as intervenções de vários deputados sobre problemas do concelho, o ponto da situação da actividade camarária e os documentos (propostas, moções, etc.) aprovados.

Comecemos pelas intervenções dos deputados:

**Saude Lopes (APU)** — reportou-se a alguns problemas do ensino no nosso concelho: falta de edifícios próprios para o ensino pré-primário e novas instalações para o 2.º Ciclo, diminuição da qualidade das refeições

servidas nas cantinas escolares e cortes drásticos nos subsídios para livros.

**Jorge Carvalho (APU)** — Criticou a actuação, que considerou desleixada, dos fiscais camarários na feira semanal. Há «trocas e baldracas» com os lugares e muita gente não paga bilhete — disse.

**Antenor Pereira (PS)** — Referiu-se aos perigos da estrada nacional n.º 109, no lanço que atravessa Silvalde. Também sobre Silvalde referiu-se à corrente fraca no Formal e ao estado miserável da Rua do Quartel. Aludiu ainda à improdutividade dos funcionários dos Serviços Municipalizados de Electricidade.

**João Henriques (APU)** — Interrogou-se sobre a política de turismo da Câmara, que considera inexistente.

**Domingos Bastos (PS)** — Disse que a proposta para encerramento da Rua 19 ao trânsito automóvel fora só «fogo de artifício», pois a circulação continua ali a ser caótica. Referiu-se também ao problema das casas clandestinas, notando: «Temos de encarar este problema de frente, e não protelá-lo».

**Rosa Maria Albernaz (PS)** — Aludiu à degradação das vedações e pavilhões da Escola Secundária Manuel Laranjeira.

**Ferreira da Silva (PS)** — Considerou a curva da EN 109, imediatamente a sul da ponte de Paramos, como um cemitério de automóveis. Referiu-se também às novas invasões do mar em Paramos.

### 20 MIL PARA PASSAGEM DESNIVELADA A SUL

No ponto da situação da actividade camarária, o presidente Artur Bártolo perspectivou os diversos «dossiers» como se segue:

**Escolas pré-primárias** — A construção de imóveis não é,

para já, viável, dada a propalada falta de agentes de ensino.

**Escolas primárias** — Estão em construção 10 salas em Silvalde e em estado adiantado uma escola na Ponte de Anta. Estão a ser feitos estudos para uma outra escola a norte da cidade.

**Centro Cívico da Marinha** — Por morte do autor do projecto, o processo está parado.

**Campo de futebol de Cassufas-Anta** — Concluiu-se o trabalho em grosso.

**Programa para a construção de 321 fogos, repartidos por três núcleos** — Já garantida a posse dos terrenos da Ponte de Anta. Foi obtido um financiamento para os primeiros 72 fogos que poderão nascer após a aprovação do orçamento suplementar.

**Adro de Paramos** — o «dossier» está na Repartição Técnica para se refazer todo o processo de expropriação.

**Saneamento** — Em construção, por administração directa, a conduta da Estrada do Golfe; e a Av. João de Deus, também em construção, está entregue a um empreiteiro. Já há projecto para a segunda fase desta conduta e negocia-se com Ovar a construção da estação de tratamento de esgotos através de um investimento intermunicipal.

**Energia eléctrica** — A Câmara continua a pensar que a melhor solução para o caso das dívidas é a integração dos Serviços de Electricidade na EDP.

**Nova casa da Justiça** — O Ministério da Justiça já chegou a acordo com o arquitecto, que deverá ter o projecto pronto antes do fim do ano.

**Variente à estrada nacional n.º 109, entre Miramar e Maceda** — A Junta Autónoma de Estradas comprometeu-se a publicar no «Diário da República» as plantas e estudos prévios.

**Correios** — Até ao fim do ano

deve-se consumir a troca acordada: os CTT entregam à Câmara o terreno entre as ruas 26, 17, 28 e 29 e esta constrói ali, para aqueles serviços, uma área coberta.

**Novo Centro de Saúde** — As diligências junto do Ministério não têm sido coroadas de êxito. Pretende-se que o Centro seja construído em terrenos do lado sul do Hospital.

**Novas instalações para o 2.º Ciclo Preparatório** — Localização já foi apontada pelo urbanista, devendo, agora, ser submetida à apreciação do Ministério da Educação.

**Defesa costeira** — Têm-se feito contactos com a Direcção-Geral de Portos para reforços dos esporões.

**Passagem desnivelada a sul de Espinho** — Para o próximo Orçamento de Estado foi proposta uma verba de 20 mil contos destinada a esta passagem que completa um esquema viário iniciado com o pontão do Rio Largo.

**Estação terminal de passageiros** — Há possibilidade de se obter financiamento para esta obra.

**Lojas do conjunto habitacional junto à Cercal** — será dada preferência aos Columbófilos e à Casa do Povo.

### LOUVOR A LEITÃO

Dos documentos aprovados, salientamos dois:

**António Leitão** — Aprovado um voto de louvor e congratulação pelo comportamento do atleta nos Jogos Olímpicos. Iniciativa do PSD.

**Degradação social** — Aprovada uma recomendação à Câmara para que envide todos os esforços no sentido de resolver problemas laborais relacionados com o encerramento de uma firma do concelho, a rescisão de contratos a prazo noutra e salários em atraso numa terceira. Iniciativa da APU.

# QUEM VAI À GUERRA...

O grupo da APU na Assembleia (particularmente Jorge Carvalho) deve ter recebido instruções para intensificar a pré-campanha eleitoral com vista às «autárquicas»/85, tantas e tantas vezes «bombardeou» o Executivo camarário, na pessoa do presidente, Artur Bártolo, e do vereador Rolando de Sousa.

Mas quem vai à guerra, dá e leva. É a desvantagem destas coisas...

### ENTRETANTOS E FINALMENTES

Jorge de Carvalho, a propósito das reviravoltas no «caso» Onda: — **Andou-se muito tempo nos entretantos...**  
Bártolo: — **Chegou-se aos finalmentes!**  
J. Carvalho: — **Nesta gestão camarária há muitos entretantos...**

### ELEMENTAR...

J. Carvalho «estraniu» que a Câmara tivesse 100 mil contos disponíveis, enquanto obras que considera importantes não arracam.  
Bártolo: — **O facto de a Câmara ter dinheiro nos cofres resulta do orçamento. A Câmara só pode dar ao dinheiro a utilidade que o orçamento prevê — orçamento que os senhores aprovaram. E agora, ao aprovarem o 1.º orçamento suplementar, vão ver como o dinheiro está distribuído. Isto é elemental...**

### HABILITAÇÕES

Bártolo sobre as admissões para a Piscina de Talassoterapia: — **Se alguém acha que houve actos de corrupção, que o prove!**  
Rolando (na sequência de uma observação da APU): — **Confesso que foi um erro exigir microrradiografias no acto de inscrição. Mas as habilitações literárias é que não podíamos fugir.**  
J. Carvalho: — **Então como é que uma senhora (citou o nome) foi admitida e aqui no processo diz que não apresentou habilitações?!**

### DESEMPREGADO

A uma observação sobre o facto de o filho do vereador comunista também ter sido admitido para a talassoterapia, Fernando Fernandes (APU) «explica»:  
— **Foi admitido mas estava desempregado!**  
(Alguns sorrisos).  
Antenor Pereira (PS) observa, entretanto:  
— **O responsável da APU na Câmara admitiu ou propôs para admissão pessoas para a Higiene e Limpeza. Com base em que critérios? Não terá sido todo esse pessoal escolhido pelos departamentos da APU?!**

# AUMENTO DA ÁGUA

(Continuação da 1.ª página)

tarifas escalonadas já que, se se fizer de uma só vez, tornar-se-á insuportável para grande parte dos munícipes.

Entretanto, o Município de Espinho vai procurar também um acordo junto da sua congénere de Gaia para acertar que, por ora, se pague a água a 7 escudos o metro cúbico, com efeitos retro-activos desde um de Julho passado. Tal aumento representa

uma subida na ordem dos 150 por cento. Posto isto, falta agora que se analise a questão das tarifas de venda de água à população. Mas, segundo informação do presidente Artur Bártolo, 50 a 60 por cento da população espinhense ainda não se encontra incluída na rede de abastecimento do «precioso líquido». Com efeito, apenas a sede do concelho se poderá considerar em condições satisfatórias de abastecimento.

## VEREADORES A TEMPO INTEIRO

# EDIS RESOLVEM AMANHÃ

Será amanhã, sexta-feira, durante a reunião, que os edis vão resolver a questão dos vereadores em regime de permanência, depois de mais um período de oito dias de adiamento. Contudo, já na sessão da última sexta-feira, aquele assunto levantaria alguma discussão entre os vereadores.

Casal Ribeiro continuaria a defender a criação de mais um vereador a tempo inteiro argumentando que o presidente da edilidade não poderia resolver todos os problemas, causando, assim, que «as coisas fiquem emperradas». Por outro lado, o edil comunista afirmaria que os Serviços Municipalizados funcionam de uma má forma por não haver ninguém disponível a auxiliar na sua organização.

Por seu turno, Artur Bártolo deixaria bem claro que se absteria na votação e que apenas escolheria um vereador, caso a Câmara aprovasse a criação de mais um edil a tempo inteiro. Tanto Luís Albernaz, como Rolando de Sousa e José Fonseca seriam de opinião de que se deveria estudar melhor o assunto. Albernaz diria: «**Mantenho a minha posição até que se saiba concretamente se é necessária ou não a existência de vereadores a tempo inteiro.**»

Pelo que se deixou transparecer na última reunião, tudo indica que amanhã, Artur Bártolo vai ser forçado a usar o voto de qualidade para decidir se será criado ou não mais um lugar de vereador em regime de permanência.

## DEFESA DE ESPINHO

Fundado em 27 de Março de 1932 por Benjamim da Costa Dias  
Propriedade da EMPES — Empresa de Publicidade de Espinho, Lda.  
Redacção e Administração na Rua 26 n.º 601-2.º Esq. — Apartado 39 — 4501 ESPINHO Codex — Telefone 721525



Maquetagem da EMPES — Publicidade  
Fotocomposição e impressão nas Oficinas Gráficas de «O Comércio do Porto», Avenida dos Aliados, 107 — 4008 PORTO Codex  
Tiragem média de 3.500 exemplares  
Depósito Legal n.º 1604/83  
Porque podem não reflectir a linha editorial do «Defesa de Espinho», os textos assinados são da exclusiva responsabilidade dos seus autores

Semanário ☆ Sai à quinta-feira

PORTE PAGO

Camara Municipal de Espinho  
Apartado 150  
4502 ESPINHO CODEX