

DEFESA DE ESPINHO

DIRECTOR: ALVARO GRAÇA

FUNDADOR: BENJAMIM COSTA DIAS

SEMANÁRIO — ANO 53.º — N.º 2774

QUINTA-FEIRA, 30 DE MAIO DE 1985

PREÇO 20\$00

...E ESPINHO PERDÊ-LA-Á

UMA BATALHA DE CÉRCEAS QUE PODE VIRAR GUERRA...

A juntar ao tipo tradicional de construção clandestina, outra acaba de ser ensaiada pelo responsável de um prédio em acabamento no ângulo das ruas 16 e 35. Aproveitando a aprovação de um projecto para rés-do-chão e 2 andares, construiu r/ch e 3 para a Rua 35, obrigando a uma alteração de cércea, e acabou por fazer o mesmo para

a Rua 16, não obstante os avisos, os embargos e as ameaças de demolição.

Trata-se de um grave precedente que exige medidas adequadas, sob pena de nunca mais se conseguir fazer respeitar as cérceas aprovadas.

Continua na página 3

DESPORTO • DESPORTO • DESPORTO

NA PRÓXIMA ÉPOCA

«TIGRES» PREFERIAM FICAR NA ZONA CENTRO

FUTEBOL POPULAR

APURAMENTO DO CAMPEÃO — SEGUNDA VOLTA É DECISIVA

COM A NOVA SEDE

OPORTO GOLF TERÁ AS MELHORES CONDIÇÕES A NÍVEL DE CLUBES

VICE-PRESIDENTE

DAS «AMADORAS» DO SCE

«SOU UM ADMINISTRADOR DE UMA EMPRESA FALIDA»

□ DEFESA DESPORTIVA

JOVENS ESPINHENSES TERÃO ACESSO FACILITADO AOS COMPUTADORES

□ PÁGINA 3

OFERTA DOS «LIONS»

MATERIAL NO VALOR DE 800 CONTOS PARA O LAR DA TERCEIRA IDADE

□ PÁGINA 4

PRÉMIOS ENTREGUES NO SÁBADO

JUNTA DE ESPINHO INTERESSA ALUNOS PELA HISTÓRIA DO CONCELHO

□ PÁGINA 4

NA ASSEMBLEIA MUNICIPAL

PARECER SOBRE A ÁREA METROPOLITANA DO PORTO: AINDA NÃO FOI DESTA...

— APROVADO QUADRO DE PESSOAL DO BALNEÁRIO MARINHO

□ PÁGINA 4

SALIENTADO EM REUNIÃO NO CASINO

CONCORRÊNCIA CHINESA NO SECTOR DE FIBRAS TÊXTEIS PREOCUPA OS EUROPEUS

Delegados de 9 países, entre os quais o nosso, estiveram presentes na reunião da Primavera da Associação Europeia de Fibras Têxteis, que decorreu no Casino local, de domingo a terça-feira passada.

Há 20 anos que não se rea-

entre as quais «Cotesi» de Grijó-Gaia, administrada por Manuel Violas. Aquele industrial e os seus colaboradores Alves da Silva, Manuel Violas Jr. Alves Ferreira, Milheiro Sá e A. Marques estiveram também presentes na reunião.

Apar das reuniões de traba-



O presidente da Associação Europeia, William Low, ladeado por Manuel Violas, principal administrador da «Cotesi» e pelo seu colaborador Alves da Silva

zava no nosso país uma reunião deste tipo.

Apesar de não terem sido divulgadas conclusões, prevê-se que tenha sido debatido o problema da concorrência dos países orientais, como a China, que neste campo têm fácil penetração nos mercados mundiais.

Portugal conta 4 grandes empresas de fibras têxteis.

lho, foi cumprido um programa social, que incluiu um «cocktail» de recepção, visita a umas caves de Vinho do Porto, um jantar no Palácio da Bolsa, etc.

Esta reunião coincidiu com o termo do mandato do presidente da Associação Europeia de Fibras Têxteis, William Low.

HOJE HÁ

DEFESinha

- COM «ENGENHOCAS» TAMBÉM SE APRENDE
- REPÓRTERES DE «O PINGUIM» FORAM SABER DAS OBRAS NA AV. JOÃO DE DEUS

□ PÁGINA 12

NO TRIBUNAL LOCAL

GRANDE APARATO POLICIAL NO JULGAMENTO DOS 22 DO CASO DE DROGA

Na altura do fecho desta edição, decorria no Tribunal local o julgamento de 22 presumíveis implicados em tráfico de droga e que a Polícia Judiciária capturou em Março do ano passado.

Os 22, presos preventivamente, eram transportados ao Tribunal em carros celulares e conduzidos algemados à sala de audiência no meio de um grande aparato policial. Chegou, inclusive, a ser condicionada a entrada nos Paços do Concelho, em cujo rés-do-chão funcionam as instalações judiciais locais.

Recorde-se que as investigações da «Judiciária» que culminaram nestas detenções haviam sido iniciadas já em 1983. As investigações feitas permitiram aos agentes investigadores uma eficaz incursão no «bas fond» espinhense. Foram, então, apreendidas consideráveis quantidades de estupefacientes (LDS, liamba, heroína, ácidos e comprimidos diversos), avaliados em mais de um milhar de contos. Na altura, foram também apreendidas aparelhagens estereofónicas, armas, balanças, artigos em ouro, um moinho para droga e dinheiro português e estrangeiro. Na ocasião, a «Judiciária» cap-

turou 40 indivíduos, dos quais apenas 10 ficaram detidos à ordem do juiz de instrução criminal de Gaia. A operação prosseguiu depois, acabando por ficar presas preventivamente 22 pessoas, entre as quais três do sexo feminino.

JOVEM SUICIDA-SE

Após cinco dias agonizantes, acabou por falecer, anteontem, terça-feira, uma jovem de 26 anos que num acto tresloucado ingeriu um insecticida forte, numa tentativa de suicídio. Trata-se de Margarida Leonor Joaquina Moreira, viúva, residente no lugar de Sales, em Silvalde.

A jovem, depois de chamada uma corporação de bombeiros local, foi transportada na passada sexta-feira para o Hospital de Espinho. Depois, dado o seu estado grave, seria conduzida para o de Gaia onde permaneceria, na sala de observações, até sábado. Devido a não se registarem melhoras, dali seria, de novo, transferida, esta vez, para o Hospital Geral de Santo António, no Porto, acabando por falecer.

ELEMENTOS P/ VENDAS

Com experiência, carta de condução e demais requisitos, para equipamento de escritório.

- Carta detalhada com vencimento pretendido para: -
Apartado 122 - 4502 ESPINHO Codex

SERVIÇOS MUNICIPALIZADOS DE ELECTRICIDADE, ÁGUA E SANEAMENTO DA CÂMARA MUNICIPAL DE ESPINHO

ANÚNCIO

Faz-se público que em conformidade com deliberação do Conselho de Administração em reunião de 21 de Maio corrente, se aceitam propostas em carta fechada, até às 17 horas do dia 12 do próximo mês de Junho, para venda de uma viatura pesada em mau estado, marca «Karrier» com matrícula MR-81-11.

A viatura pesada pode ser observada todos os dias úteis, durante as horas normais de expediente, nos Armazéns da Câmara, no extremo Sul da Rua 20 - Zona Industrial.

Os Serviços Municipalizados reservam o direito de não fazer adjudicação, no caso do preço proposto não salvaguardar os seus interesses.

Espinho, Serviços Municipalizados, 24 de Maio de 1985

A DIRECÇÃO

Associação Cultural e Recreativa TUNA MUSICAL DE ANTA CONVOCATÓRIA

MANUEL AGOSTINHO PEREIRA DE MOURA, Presidente da Mesa da Assembleia Geral da Associação Cultural e Recreativa TUNA MUSICAL DE ANTA, usando da faculdade que me confere o número 1 do Artigo 20.º dos Estatutos desta colectividade e cumprindo o consignado do número 2 do Artigo 24.º e número 10 do Artigo 33.º dos mesmos Estatutos, CONVOCO os associados para uma Assembleia Geral Extraordinária a realizar no dia 8 de Junho de 1985, pelas 21,30 horas, na sede social da colectividade, sita na Rua de S. Martinho da freguesia da Anta, com a seguinte ordem de trabalhos:

Ponto único - **Apreciação, discussão da verba de 300 000\$00 atribuída pela Junta de Freguesia de Anta, como subsídio para as obras.**
Motivações que levaram à atribuição de tal verba.

Conforme determina o Artigo 26.º dos Estatutos, se à hora marcada não estiver presente a maioria dos sócios, a Assembleia funcionará meia hora depois com qualquer número de presenças.
Para conhecimento de todos se passou a presente convocatória e outras de igual teor, que vão ser distribuídas pela freguesia e publicada no jornal «Defesa de Espinho».

Anta, 28 de Maio de 1985

O Presidente da Assembleia Geral,
Padre Manuel Agostinho Pereira de Moura

VAI SER RECUPERADO O PARQUE INFANTIL

No decorrer de uma sessão camarária realizada na última terça-feira, foi apresentada uma proposta sobre o reequipamento do parque infantil João de Deus. Confirma-se assim o que avançaremos em «post-scriptum» a um reparo sobre o assunto.

A Câmara decidiu baixar a proposta à Repartição Técnica a fim de se estudar quais os baloiços a adquirir. Posteriormente, serão consultadas firmas da especialidade.

Aparte isto, a sessão pouco teve de interessante, em termos jornalísticos, a não ser um debate sobre as promoções internas de pessoal camarário. Na ocasião foi decidido tomar medidas de fundo que evitem estas situações e os vereadores em regime de permanência, em conjunto com o presidente da Câmara, apresentarão uma proposta concreta em próxima sessão.

Amanhã, sexta-feira, não há sessão.

DIA CULTURAL

Amanhã, sexta-feira, realiza-se na Escola Manuel Laranjeira um dia cultural.

Pretende-se que esta data constitua um dia de festa e de confraternização de alguns professores, funcionários e encarregados de educação.

O Dia Cultural culmina todo o trabalho de um ano lectivo e de certa forma espelha os resultados obtidos, sendo as actividades a realizar múltiplas:

Exposições, cinema, teatro, desporto, música, iniciando-se a partir das 9 horas e terminando com um espectáculo no Polivalente da Escola a partir das 21,30 com a participação do grupo Coral e do grupo de teatro da Escola e de duas prestigiadas actividades do nosso concelho: o Coro Popular de Espinho e a Tuna Musical de Anta.

REUNIÃO INTERNACIONAL

TERMINA AMANHÃ

CORTIÇA: 31 MILHÕES DE CONTOS DE EXPORTAÇÕES EM 1984

Debater normas de qualidades referentes à cortiça é o objectivo de uma reunião internacional que, desde terça-feira passada e até amanhã, sexta, está a decorrer no Hotel Praiagolfe e que conta com a presença de 45 participantes, entre os quais 20 vindos de Itália, França, Espanha e China.

Na sessão de abertura, o secretário de Estado da Indústria, Carvalho Carreira, convidado para presidir, afirmou que é «**política do Ministério da Indústria e Energia promover o reforço da normalização nacional, instrumento básico da melhoria da qualidade da produção, a qual constitui um factor decisivo para um desenvolvimento industrial, assente em bases sólidas.**» Carvalho Carreira diria ainda que o reforço da normalização nacional passa pela intensificação da participação do país na normalização internacional. Por outro lado, aquele secretário de Estado realçaria a importância desta reunião, a nona, já que é promovida pelo comité técnico da ISO (Organização Internacional de Normalização), cujo secretariado é assegurado por Portugal desde a sua criação, em 1956. «**É também de realçar a circunstância do âmbito deste comité técnico se referir a um sector de grande importância para a economia portuguesa, por dizer respeito à produção, aproveitamento e transformação de um vital recurso natural cuja contribuição é**

multo significativa para o produto interno e para o equilíbrio da nossa balança comercial, representando cerca de 31 milhões de contos de exportações em 1984, equivalente a 4,5 por cento do seu valor global.»

Carvalho Carreira elogiaria o comité técnico pela quantidade e qualidade de trabalho que vem desenvolvendo e que «**se traduz já por uma apreciável colecção de normas ISO relativas à cortiça.**»

O dinamismo e espírito empresarial que os produtores e industriais portugueses têm vindo a demonstrar nas suas actividades e que se reflectem em significativos benefícios económicos e sociais para o país, seriam, também, motivo de aplauso por parte do secretário de Estado da Indústria. «**As potencialidades do sector dão garantias de devida recompensa para todos aqueles que nele têm vindo a apostar, modernizando as suas empresas, melhorando a qualidade dos produtos tradicionais e criando novos produtos. Estamos numa fase de viragem da nossa economia. A cortiça é um valioso recurso nacional. Importa prosseguir firmemente no aumento da sua produção no sector primário e no desenvolvimento da sua transformação no sector industrial.**»

Referindo-se ao objectivo desta reunião internacional, diria que a normalização exercida e aplicada, como deriva do

seu conceito, ao serviço de interesses gerais das comunidades, tais como os da racionalização da produção, da economia, da energia e das matérias-primas, da segurança e da protecção do ambiente, constitui um instrumento cada vez mais eficaz para um desenvolvimento industrial equilibrado e para a defesa dos interesses dos consumidores, utilizados, produtores e população em geral. Por outro lado, a normalização, quando alargada a espaços regionais ou internacionais, como é objectivo deste comité, tende, pela via da harmonização das normas e regulamentos técnicos nacionais que esse alargamento implica, a eliminar os tradicionais obstáculos técnicos ao comércio. Deste modo, fomenta as transferências de tecnologia e o comércio internacional, importantes factores de progresso económico e social e de correcção de indesejáveis e acentuados desequilíbrios de desenvolvimento que se verificam entre países.

No que diz respeito ao sector específico da cortiça e dada a sua relevância para a economia de alguns países, entre os quais se inclui o nosso, considera-se ainda especialmente necessária e útil a normalização internacional com os objectivos já apontados a fim de, conjugada com outros instrumentos básicos da qualidade e como a metrologia e a certificação, garantir a competitividade do sector e o incremento das utilizações da sua produção, defendendo-a da concorrência de produtos alternativos que eventualmente possam ser criados.

Durante estes dias de trabalho, os participantes, no caso de Portugal, a maioria representam associações industriais e exportadores da cortiça do Norte, debruçaram-se sobre os seguintes temas: regras de embalagem, de etiquetagem ou de marcação e amostragem a terminologia, os métodos de ensaio e as especificações, categorias e classificação para a cortiça, para os manufacturados de cortiça e para os produtos derivados. - M.F.



Um aspecto da reunião internacional sobre a cortiça que trouxe até Espinho cerca de 45 participantes, entre os quais 20 são oriundos de Espinho, França, Itália e China (Foto A. Martins)



RESTAURANTE

TOYA

REABRE A 5 DE JUNHO

Espera continuar a merecer a preferência do Exm.º público

O SEU RESTAURANTE. O BEM-SERVIR. A COMODIDADE SERVIÇO DE RESTAURANTE E SNACK-BAR PERMANENTES

PRAIA DA GRANJA, 833 - TELEFONE 7624298

SOUBE-SE EM SESSÃO CAMARÁRIA

JOVENS DE ESPINHO TERÃO ACESSO FACILITADO AOS COMPUTADORES

A Secretaria de Estado das Comunicações vai criar centros «Inforjovem» em várias localidades do país, entre as quais se conta Espinho — soube-se na sessão camarária de sexta-feira.

Os centros «Inforjovem» estarão em funcionamento a partir do 12 de Julho próximo.

Os protocolos a assinar estabelecem que a Secretária de Estado das Comunicações fornece o equipamento informático e as entidades a quem ele for confiado comprometem-se a arranjar instalações para o centro bem como o pessoal técnico.

A Secretaria de Estado tem conhecimento de que a Escola Secundária Dr. Manuel Laranjeira manifestou interesse em levar para as suas instalações o centro «Inforjovem» de Espi-

nho. Naquele estabelecimento de ensino há um grupo de alunos interessados em criar um clube de electrónica e informática, estando a providenciar a sua legalização.

Posteriormente, a Cooperativa de Acção Cultural «Nascente» veio também oferecer-se para acolher o centro «Inforjovem». Todavia, ainda só fez diligências para o efeito junto da Câmara.

Estas duas propostas, e outras que venham a surgir, serão oportunamente analisadas pelo Executivo. Entretanto, um vereador referiu existirem alguns inconvenientes na instalação do centro «Inforjovem» na Escola Manuel Laranjeira, uma vez que o acesso a estabelecimentos de ensino é limitado. De qualquer modo a oferta da Cooperativa Nascente não parece ser de considerar pois, dada a

sua conotação com o Partido Comunista, afasta jovens de outras áreas políticas.

OUTROS ASSUNTOS

— A Igreja Evangélica pretendia construir uma casa de oração em Silvalde, mas o terreno escolhido coincide com uma futura rua, motivo pelo qual a pretensão foi rejeitada.

— Espinho participará na Feira das Regiões, a realizar na FIL, em Lisboa. A juntar à participação de diversas empresas, a Câmara decidiu igualmente representar-se.

— Veio-se a descobrir que na piscina de água salgada do complexo talassoterápico havia infiltrações de água doce. Para resolver essa situação, a edilidade deliberou adquirir equipamento especial de captação.

ASSEMBLEIA MUNICIPAL

PARECER SOBRE A ÁREA METROPOLITANA DO PORTO: AINDA NÃO FOI DESTA...

A emissão de um parecer sobre a criação da Área Metropolitana do Porto e a apreciação da nova proposta da postura de trânsito na cidade, são os dois pontos que restam da ordem de trabalhos da Assembleia Municipal e que deverão ser discutidos e votados na próxima quarta-feira, dia 5, pelas 21.30 horas. Com efeito, na reunião da sexta-feira passada, duas moções da APU — apresentadas no período antes da ordem do dia — e a aprovação do quadro de pessoal do balneário marinho, bem como de uma proposta — também comunista — sobre o regulamento da venda ambulante, preencheram todo o tempo. Para além disso, Rolando de Sousa, representando o presidente Artur Bárto, faria a habitual exposição sobre as obras camarárias do Plano de Actividades e responderia a questões colocadas pelos deputados municipais.

BALNEÁRIO MARINHO

Há umas semanas atrás, em sessão camarária, Rolando de Sousa apresentaria uma proposta que aponta no sentido de após nove meses de funcionamento a título experimental do Balneário Marinho, se aprovasse o quadro de pessoal definitivo. A edilidade disse sim a esse documento e remetê-lo-ia, para apreciação, à Assembleia Municipal.

Segundo o autor da proposta, neste quadro definitivo há uma redução de funcionários embora se procurasse criar lugares considerados indispensáveis à manutenção do balneário. Rolando de Sousa diria, ainda, que, neste momento, o balneário está a dar um prejuízo considerável à Câmara. No período compreendido entre Novembro e Fevereiro passados a adesão aos tratamentos foi reduzida e os encargos com o pessoal são elevados.

Moreira de Sousa (CDS) afirmou que a pouca adesão talvez se devesse ao facto de não se ter efectuado uma boa publicidade, mesmo a nível internacional, por parte do município. No entanto, Rolando de Sousa daria uma explicação. Aquele edil argumentaria que a falta de uma campanha publicitária sobre o balneário marinho se deve ao não funcionamento de todas as valências e, portanto, poderias soar um logro. «Há várias propostas de publicidade. Mas só agora é que, por exemplo, chegou o equipamento para o tratamento com algas marinhas e falta o acabamento das agulhetas. Também as banheiras não estão a funcionar por causa de um erro técnico».

Depois, com, depois seria a vez de uma certa empolgação sobre o anterior concurso de pessoal para o balneário marinho. A APU daria o mote e seria ressuscitada toda uma polémica já um

pouco adormecida. Jorge Carvalho (APU) e Rosa Maria Albemas (PS) trocariam «galhardetes» e os deputados comunistas apresentariam uma proposta que pretende que o concurso seja o mais amplo possível com «clara e prévia definição de requisitos que não haja preferências». Esta proposta seria aprovada por 7 votos favoráveis, 9 contra e 2 abstenções.

O quadro de pessoal do balneário marinho era, também, colocado à votação. Viria a ser aprovado por unanimidade. Assim, por concurso público, serão preenchidos os seguintes lugares:

— Um encarregado/a do balneário; um terceiro oficial; 2 escriturários dactilógrafos; 3 técnicas auxiliares balneoterapeutas; 3 técnicos auxiliares balneoterapeutas; um auxiliar de técnica de consultório; um operador qualificado mecânico; um operador qualificado fogueiro; um ajudante de mecânico; um ajudante de fogueiro; 4 fiéis de rouparia; 2 porteiros; 2 bilheteiros; 2 fiéis de bar; 3 operários não qualificados; 9 serventes femininos e 2 serventes masculinos.

No quadro de pessoal clínico serão contratados, para prestação de serviços em tempo parcial, um director clínico, 8 médicos e 2 fisioterapeutas.

VENDA AMBULANTE

Um grupo de comerciantes remeteu à Câmara um abaixo-assinado solicitando uma apreciação do regulamento de venda ambulante na zona nascente da linha férrea. De facto, existe o

medo de que com o encerramento da Rua 19 ao trânsito, aquela artéria se transforme num amontoado de «tendas e estendais» tal como está a acontecer, por exemplo, na Rua de Santa Catarina, no Porto. Todavia, neste momento, entre as ruas 2 e 20, é proibida a venda ambulante e, perante a exposição dos comerciantes, urge pedir à edilidade que reveja o regulamento. Assim, por proposta da APU, a Assembleia Municipal deliberou, tendo também em conta as exposições sobre a venda ambulante, solicitar ao Município que estude o problema da venda ambulante, e que envie ao órgão deliberativo uma proposta de revisão.

ANTES DA ORDEM DO DIA

Duas moções comunistas preencheriam o período antes da ordem do dia. Uma pretendia que fosse manifestado ao Governo a vontade de Espinho em que seja rapidamente instalada em Espinho a subdelegação da Inspeção Geral do Trabalho. Para além disso, deverá ser nomeado todo o pessoal necessário ao bom e eficaz funcionamento. Seria aprovada por unanimidade.

A outra moção dizia respeito aos terrenos expropriados para o Parque da Cidade e ao recente acórdão do Supremo Tribunal Administrativo. Assim por maioria e na votação ponto por ponto, a Assembleia Municipal solicita à edilidade que tome «todas as medidas nomeadamente o acordo com os proprietários».

... E ESPINHO PERDÊ-LA-Á

UMA BATALHA DE CÉRCEAS QUE PODE VIRAR GUERRA...

Continuação da pág. 1

POSSE ADMINISTRATIVA DAS FRAÇÕES ILEGAIS — SOLUÇÃO POSSÍVEL

O construtor submeteu à Câmara um processo para construção de um prédio de rés-do-chão e 3 andares para o gaveto das ruas 16 e 35. Dada a cêrcea do local, a Câmara autorizou apenas rés-do-chão e 2 andares.

Manuel Gomes Coelho — assim se chama o construtor — insistiu, porém, em erguer 3 andares para a Rua 35 e a Câmara foi forçada a pedir a alteração da cêrcea, o que o Planeamento Urbano autorizou. Ficava assim viabilizada a construção, ainda que com custos políticos para o presidente da Câmara que, por ter propriedades naquela artéria, seria acusado de solicitar a alteração da cêrcea por motivos pessoais.

Todavia, o construtor deveria baixar o prédio para rés-do-chão e 2 para a Rua 16, 15 metros adiante da esquina, mas também não o fez. Neste caso, tomava-se difícil alterar a cêrcea e, ademais, tratava-se de um segundo abuso, que a Câmara não poderia tolerar.

A autarquia usou, por isso, praticamente todos os instrumentos legais de que dispunha, desde o aviso para parar as obras, ao embargo e à ameaça de demolição. De nada valeu.

Entretanto, no ângulo das ruas 14 e 25 nascia outro prédio. O seu construtor, sabendo do que se sucedia com Manuel Gomes Coelho, quis também subir o seu prédio mais um andar. Mas porque a autorização não lhe foi concedida, decidiu não arriscar. Todavia se com este construtor assim sucedeu, poderá muito bem acontecer que ou-

trose decidam imitar Manuel Gomes Coelho. E aí estará instalada a selva urbanística.

Este processo foi reapreciado em recente sessão camarária, na qual foi decidido estudar uma solução que permita a legalização apenas das fracções já vendidas.

No entanto, fontes por nos contactadas são de opinião que essa não será a melhor solução. Essas fontes entendem que a Câmara pode tomar posse administrativa das fracções ilegalizadas dando-lhe uma utilização que entender por conveniente. É certo que a cêrcea da Rua 16 continua desrespeitada mas serão travados futuros e idênticos abusos — opinam as nossas fontes. Para elas, a opção pela legalização das fracções construídas ilicitamente pagando a mais valia, seria um precedente grave. Cada um passaria a construir como quisesse.

CONGRESSO DA IGREJA ADVENTISTA

Decorrerá nesta cidade, no próximo sábado, o Congresso Regional Norte da Igreja Adventista do Sétimo Dia. Os trabalhos incidirão sobre o tema «Ora vem Senhor Jesus».

Os trabalhos decorrerão no pavilhão da Académica de Espinho, de manhã, e no salão da Piscina Municipal, à tarde.

De salientar um colóquio no qual os responsáveis daquela Igreja darão as suas perspectivas sobre a infância e a juventude.

LEIA ASSINE DIVULGUE

«DEFESA DE ESPINHO»

FREGUESIAS

«PRÉ-PRIMÁRIO» EM PARAMOS

Paramos poderá dispor, já no próximo ano lectivo, de ensino pré-primário. Basta que sejam consideradas satisfatórias as instalações escolares da Bouça, naquela freguesia.

OBRAS EM ANTA E SILVALDE

Por 2.962.320\$00, foi adjudicada ao empreiteiro Manuel de Almeida Couto a obra de renovação do Largo da Igreja, em Anta.

Entretanto, há 5 empreiteiros interessados em executar a repavimentação da estrada do Quartel, em Silvalde. As propostas estão na Repartição Técnica, para análise.

PARA O LAR DA TERCEIRA IDADE

«LIONS» OFERECE MATERIAL NO VALOR DE 800 CONTOS

Diverso material e mobiliário, avaliado em 800 contos, foi oferecido pelo «Lions Clube de Espinho» ao Lar da Terceira Idade da Santa Casa da Misericórdia. A cerimónia, informal, teve lugar no passado sábado, naquela instituição, que deverá ser inaugurada — se tudo correr bem — em Julho próximo. Após a entrega da oferta, visitaram as instalações do Lar.

Do material cirúrgico a instalar no gabinete médico, consta o seguinte: um divã construído em tubo de ferro pintado e estofado a napa preta com cabeceira de altura regulável; um negatoscópio simples, florescente, construído em chapa pintada, vidro opalino e caixilho em inox; um aparelho de medir a tensão arterial de aneróide, em bolsa; um fonendoscópio em caixa de cartão; uma balança de chão; um estojo de diagnóstico com punho de plástico; um electrocardiógrafo; um aparelho de exames de audição.

O gabinete médico terá o seguinte mobiliário oferecido:

uma secretária; um móvel gigante; uma cadeira confidencial; duas cadeiras modelo 1000; um recipiente para papéis; uma mesa de telefone 1191; um candeeiro de secretária ATA.

Para o gabinete de serviço, o «Lions» doou o seguinte material cirúrgico: 7 termómetros clínicos de escala larga; um divã construído em tubo de ferro pintado e estofado a napa preta com cabeceira de altura regulável; um armário metálico, com quatro prateleiras, porta e lados em vidro, modelo 110; um balde de pensos accionado por pedal, com balde interior em plástico de 12 litros; uma tesoura recta de bico fino e rombo; uma tesoura curva; uma tesoura recta de bicos rombos; uma pinça de dissecação; 3 pinças hemostáticas rectas; um porta-agulhas e seringas de recto; um estilete explorador; uma sonda cânula; um porta-agulhas; uma embalagem de 100 espátulas de madeira; uma caixa em inox para

compressas modelo Roseta; uma embalagem de 100 luvas de plástico não esterilizadas; um copo em vidro tipo sino graduado, de 500 ml; um copo em vidro, tipo sino, de 1000 ml; 4 esguichos em plástico; um tabuleiro em inox; uma cápsula em inox; uma cápsula em inox; um cívete reniforme em inox; um tabuleiro em inox; uma coluna em inox; um carro de pensos tipo Maquet modelo 252 com dois tampos em vidro cívete e balde inox e estrutura em tubo de ferro pintado; 15 seringas de vidro, de canhão americano; 24 agulhas metálicas (intramusculares) e 24 agulhas metálicas (indovenosas); um esterilizador eléctrico e uma tina em vidro com tampa em inox; maca rodada, construída em tubo de ferro pintado com leito em lona com cabeceira de altura regulável, modelo 134; cadeira de rodas com quatro rodas pneumáticas, com braços e pés destacáveis; uma máquina de lavar; arrastadeiras e um candeeiro de pé.



Amadeus Morais, provedor da Santa Casa da Misericórdia, agradecendo a oferta do «Lions Clube de Espinho» (foto A. Martins)

DEPUTADOS SOCIALISTAS VISITAM O CONCELHO

HOSPITAL: PRIORIDADE À SUA AMPLIAÇÃO



Os deputados na Assembleia da República do Partido Socialista (PS), eleitos pelo círculo de Aveiro, nomeadamente Ferraz Abreu, vice-presidente do grupo parlamentar do PS, José Mota, admissão de trabalho, e Rosa Maria Albernaz, da comissão do Equipamento Social e Poder local, visitaram o concelho, no passado sábado. Objectivo? Tomar conhecimento das obras realizadas e dos problemas básicos de Espinho.

Durante a visita, os deputados foram acompanhados pelo presidente da edilidade, Artur Bártolo, pelo vereador do Desporto, Rolando de Sousa e pelo do Turismo, Luís Albernaz. Da Assembleia Municipal, presente Jacinto Noronha bem como o presidente da Junta de Freguesia de Silvalde, Manuel Rodrigues.

Rosa Maria Albernaz justificaria esta visita. Com efeito, aquela deputada afirmaria não tratar-se de campanha eleitoral já que, anteriormente, foram convidados a visitar outras freguesias dirigidas por autarcas não socialistas. Caso de Sanguedo e Argoncilhe. Por outro, lado e como exemplo porta-voz da Associação Académica de Espinho (AAE), colec-

tividade visitada — «é da APU». Rosa Maria diria ainda que se pretende defender os interesses do distrito, ter conhecimento dos seus problemas, saber o apoio que as autarquias recebem e prestar uma homenagem aos homens e mulheres que dirigem os destinos de cada concelho, neste momento difícil.

«Não se deve censurar por censurar. Há que ajudar a olhar em frente» — afirmaria aquela deputada. Aliás, hoje mesmo, quinta-feira, no Parlamento na sua intervenção falou sobre os problemas de Espinho, as obras realizadas e a realizar pela autarquia e daria uma amostra do trabalho.

O Hospital Distrital de Espinho mereceu maior atenção dos deputados socialistas. De facto, constata-se que aquele estabelecimento atravessa momentos difíceis na assistência e no alojamento e deve-se «dar prioridade absoluta às obras de ampliação das instalações do Hospital».

Nas colectividades desportivas visitadas — a Associação Académica de Espinho e o Sporting Clube de Espinho — duas vontades ficaram vincadas. Na

primeira, urge expropriar o terreno para a construção do recinto para a prática de hóquei em campo. Na segunda, incentivar a construção do prolongamento da bancada e o novo pavilhão, a erguer no terreno do ângulo da Rua 35 e Av. 8. Na ocasião, o presidente do Sp. Espinho, Américo Padrão, pediria aos deputados uma intervenção no sentido de o Estado conceder ao clube um auxílio financeiro para esse pavilhão.

O Patronato da Divina Providência seria alvo, também, desta visita. Ali, os deputados seriam informados sobre o facto daquele infantário vir a ficar desalojado — com a expropriação que lhe foi movida — e como solução resta apenas a aquisição do edifício. «A acção meritória levada a cabo pelo Patronato», foi motivo de aplauso.

Os deputados socialistas visitaram ainda o Balneário Marinho e sede da Junta de Freguesia de Silvalde. O programa das visitas não foi totalmente cumprido ficando, portanto, e segundo Rosa Maria Albernaz, um próximo encontro marcado para breve.

ANTÓNIO MARTINS

JUNTA DE ESPINHO INTERESSA ALUNOS PELA HISTÓRIA DO CONCELHO

Em cerimónia a realizar este sábado, às 10.30 horas, na Escola Preparatória de Espinho n.º 1, a Junta de Freguesia de Espinho entregará aos alunos autores dos 8 melhores trabalhos sobre a história do concelho de Espinho prémios pecuniários que totalizam 75 mil escudos.

Concorreram cerca de 100 alunos das duas escolas prepara-

tórias locais e serão contemplados os autores dos 4 melhores trabalhos de cada um desses estabelecimentos de ensino. Aos premiados serão entregues promissórias da Caixa Geral de Depósitos, que só poderão levantar quando atingirem a maioria.

O nível de participação ultrapassou as expectativas, o que

deixa satisfeito o presidente da Junta de Espinho, Romeu Vitó, com quem falámos sobre esta iniciativa.

Romeu Vitó diria ainda a propósito desta iniciativa do seu executivo: «Temos de dar um pouco de incentivo aos jovens para se dedicarem à literatuta e à língua portuguesa. Estes prémios le-

ram os jovens a interessarem-se não só pela literatuta e pela língua, como também pela terra onde vivem».

De referir, por último, que, finda a entrega dos prémios, na cerimónia prevista para sábado, o dr. Azevedo Brandão fará uma palestra precisamente sobre a história do concelho.

«PARA UMA EDUCAÇÃO NUM TEMPO DE MUDANÇA» — TEMA DE CONFERÊNCIA

Amanhã, sexta-feira, às 21.30 horas, no hotel «Praia Golf», desta cidade, a doutora Maria José Cantista da Fonseca proferirá uma conferência sobre o tema «Para uma educação num tempo de mudança».

Esta conferência é organizada por pais de alunos dos colégios «Horizonte» e «Cedros», de Porto e Gaia, respectivamente.

A conferencista é professora da Faculdade de Letras da Universidade do Porto. No final, tarvará diálogo com a assistência.

TODAS AS QUINTAS FEIRAS, ENTRE AS 11 E AS 13 HORAS, NA RÁDIO PORTO OUÇA OS TÍTULOS DO «DEFESA DE ESPINHO» NO PROGRAMA «NORTE /85»

NOVA SEDE E PROFUNDA ALTERAÇÃO DO CAMPO

O Oporto Golf Club, de Silvalde, passará a ser a colectividade de golfe com melhores instalações, logo que seja concluído o novo edifício da sua sede social e anexo.

O PORTO GOLF TERÁ AS MELHORES INSTALAÇÕES A NÍVEL DE CLUBES

Em construção nos terrenos imediatamente a sul dos «greens», já em Paramos, as instalações custarão cerca de 11 mil contos, sendo totalmente em madeira tratada.

Uma fonte do Oporto Golf Club, contactada pelo nosso jornal, disse que o novo edifício-sede se justificava pelo facto de as actuais instalações, à margem do caminho-de-ferro, em Silvalde, estarem em adiantado estado de degradação.

A opção pelos terrenos a sul dos «greens» para construção da nova sede justifica-se na necessidade de evitar o atravessamento do caminho-de-ferro pelos jogadores. Aliás, neste momento, estão já desactivados os campos a

nascente do caminho-de-ferro, bem como o chamado de prática. Um outro campo de prática surgirá junto da nova sede, em terrenos que custaram ao Oporto Golf Club quase 10 mil contos.

A nova sede e o campo de prática deveriam ter sido dados como concluídos em 1984, mas o empreiteiro atrasou as obras. espera-se, contudo, que num dos próximos meses aqueles melhoramentos se concluam.

Entretanto, foi iniciada uma profunda alteração do traçado do campo, com construção de novos «greens», substituição

de relva, construção de novos «tees» e «fairways». Procedeu-se também à vedação parcial do campo.

Todos estes melhoramentos são suportados por um subsídio de 30 mil contos atribuído pela Solverde. Essa verba estava inicialmente afecta à construção da variante à estrada nacional n.º 109 mas, dado o atraso da obra, o secretário de Estado do Turismo determinou a entrega dessa verba ao Oporto Golf Club.

JAIME GABRIEL DE JESUS

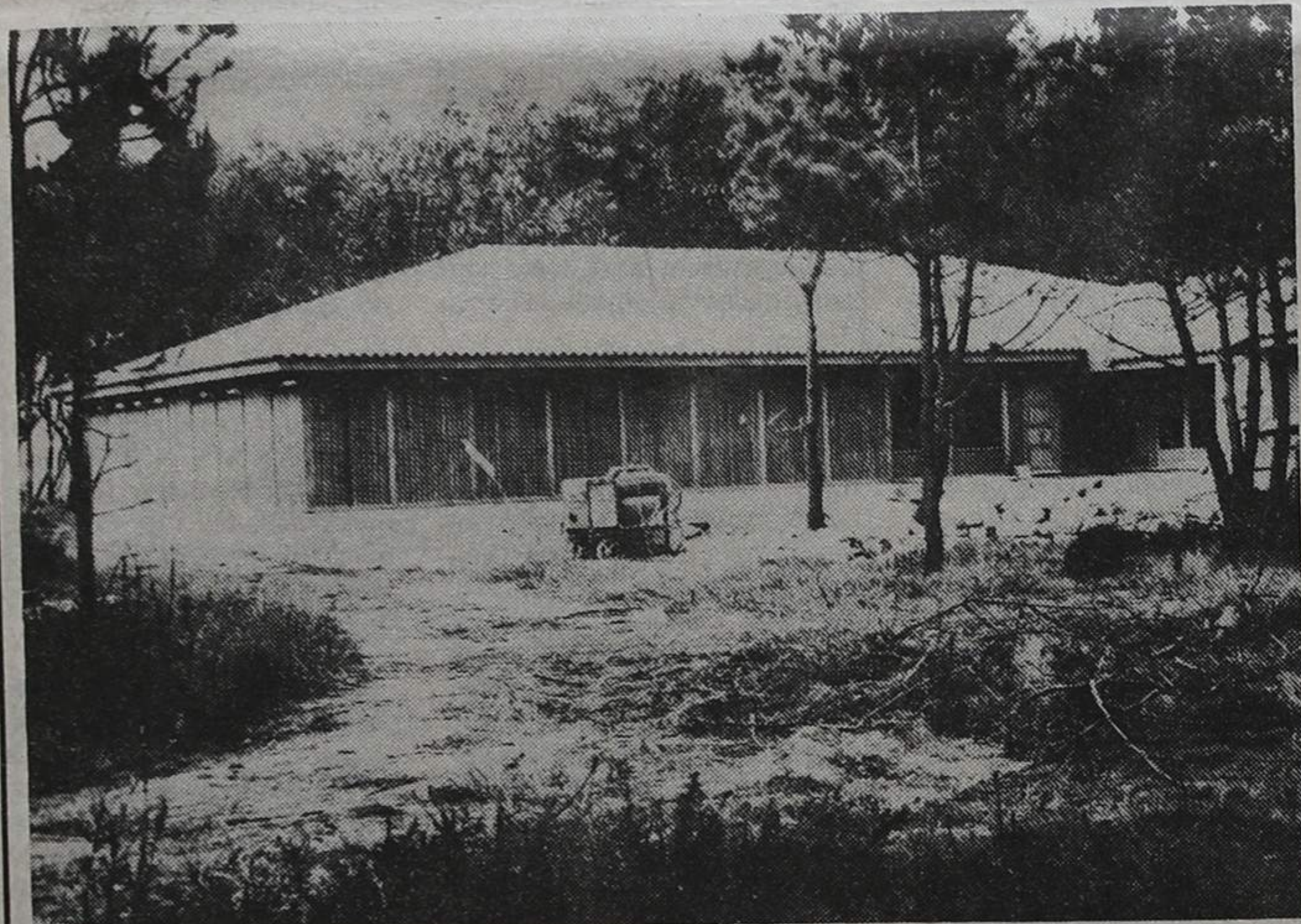

Um aspecto parcial das novas instalações do Oporto Golf Clube (foto de José Oliveira)

NA PRÓXIMA ÉPOCA

«TIGRES» PREFERIAM FICAR NA ZONA CENTRO

Se o Farense não descer de divisão, será fácil ao Sporting de Espinho vir a ser incluído na próxima época na zona centro do nacional da 2.ª divisão, como era desejo de todos os espinhenses.

A sua eventual entrada nessa zona está ainda dependente dos resultados a verificar na última jornada entre os clubes da região de Aveiro que integram o mesmo lote, candidatos à descida.

A continuar na zona norte, o Sporting de Espinho terá a sua tarefa mais dificultada, visto que a ela pertencerão alguns dos clubes que neste momento (e até domingo) estão disputando o ingresso na divisão maior, e, ainda, o Vizela, o Varzim e dois outros clubes a sair deste quarteto muito respeitável: Salgueiros, Farense, Rio Ave e Penafiel.

Teremos, portanto, na próxima época, uma zona norte super-

forte, com vários candidatos à subida à 1.ª divisão, logo a tomar difícil a tarefa de todos eles.

Pensamos que a zona centro será mais fácil, visto não estarem nela incluídos os chamados «grandes». As deslocações serão mais dispendiosas, mas a compensação em termos desportivos deveria ser outra.

Vamos aguardar mais uns dias.

FERNANDO GOMES VICE-PRESIDENTE DAS «AMADORAS» DO SCE

«SOU ADMINISTRADOR DE UMA EMPRESA FALIDA»

Como muito badalado foi o título conquistado pelos voleibolistas seniores do Sp. Espinho, e da (muito) boa época realizada pelas

seniores femininas do andebol, «DE» contactou com Fernando Gomes, vice-presidente das Actividades Amadoras e director da secção

do Andebol do SCE, para, com ele, fazer um balanço do que foi esta temporada e do que poderá ser a próxima.

Mas, se a temporada do vólei foi gloriosa, o mesmo não se poderá dizer do andebol, excluindo as seniores femininas. Não se saldou numa temporada brilhante, e estamos a lembrar-nos da descida dos seniores masculinos para a 2.ª, equivalente à 3.ª divisão do futebol. Sobre esta descida, Fernando Gomes disse-nos que «realmente foi uma época má. Mas esta descida reflecte-se já num princípio de época um bocado desastroso, até mesmo porque esta secção ainda não possuiu directores. Só entrel em Outubro, altura em que o andebol já devia estar a funcionar razoavelmente. Contudo, como ainda ninguém sabia quem ia comandar, quem ficava a quem saía, havia uma certa indecisão e pouca evolução nos trabalhos.»

Lembramos, então, que após algum tempo no convívio entre os grandes do nosso andebol, a divisão de honra, o SCE desceu para a 1.ª e agora para a 2.ª. Quer isto dizer que existiram umas descidas que talvez não se esperassem?

«O SCE, quando estava na divisão de honra, tinha valores que eram melhores do que agora. Até com isso, nessa altura, os atletas da terra eram prejudicados. Então, tentou-se lançar esses andebolistas. Contudo os frutos não foram muitos. Mas, para o futuro, tentar-se-á reaver alguns valores que já passaram por Espinho para trazer novamente o clube à divisão de honra e, quem sabe, para algo mais...» — afirmaria Fernando Gomes.

Mas, no campo andebolístico, nem só de seniores masculinos vive o clube. Também as seniores femininas tiveram, este ano, uma excelente carreira. Foram à fase final do Campeonato Nacional, ficando em 3.º lugar e atingiram as meias-finais da Taça de Portugal sendo eliminadas pelo S.L. Benfica. Fernando Gomes disse que «realmente a carreira da turma comandada pelo António Canelas foi muito boa. Foi então que abordámos o problema em que António Canelas e a sua equipa estiveram envolvidos devido a uma marcação para a mesma hora e dia de um jogo de andebol e voleibol. O nosso entrevistado

declarou que «OSCE — andebol e Canelas tiveram um problema mas que foi resolvido da melhor maneira, sendo ultrapassado facilmente. O jogo SCE-Académico do Porto não se chegou a efectuar, tendo o Espinho perdido esse confronto por falta de comparência. Ainda se tentou chegar a um acordo com os homens do Porto para um adiamento mas mostraram-se pouco receptivos a esta ideia, dificultando o assunto.»

Os escalões juvenis também se movimentam no SCE. São eles os iniciados masculinos e as juvenis femininas. E é neste sector que está a surpresa da temporada. Realmente, no início ninguém dava nada por esta equipa comandada por Clara. Eram, por assim dizer, as «bombas da carga». Só que no desenrolar da época, as «miúdas» lutam agora por um lugar o mais alto possível como sendo o 2.º ou 3.º posto na classificação. E, Fernando Gomes é de opinião que as juvenis femininas «estão a dar nas vistas. E mesmo uma equipa que, por falta de verbas não pode (assim como todos os escalões) pensar em «altos voos», só se poderá justificar este resultado graças à humildade e espírito de trabalho da Clara e das suas pupilas». Pensa-se ainda que para o ano, «se as condições forem melhores, poderemos ter em funcionamento outros escalões que até agora não tínhamos, como é o caso das juniores femininas» — informou Fernando Gomes.

Falámos também da possibilidade que houve no princípio da temporada em se fazerem duas equipas de iniciados masculinos. Mas «as instalações do clube não eram suficientes, bem como as grandes despesas que isso arrecadaria» — disse Fernando Gomes.

OS APOIOS QUE... NÃO SE TÊM!

A vida de determinada secção desportiva, num clube, está, como é lógico, dependente dos apoios que se consigam adquirir. Mas aí é que a «porca torce o rabo» porque esses apoios são praticamente nenhuns. Fernando Gomes teve oportunidade de nos informar que «do dinheiro que o SCE

recebe, as actividades amadoras não vêem nenhum. Acho, allás, ridículo que se dêem milhares de contos a equipas profissionais de futebol, quando as amadoras nem instalações suficientes têm, tendo de ir treinar para os liceus, o que evidentemente, traz mais despesas. Acho que entre o SCE-futebol e o SCE-amadoras existe uma divisão que não é salutar. Por outro lado, o dinheiro que o SCE deu foi apenas a participação nas rifas. De resto, as amadoras vivem das angariações, dos balles de finalistas, além dos subsídios da Câmara e da Solverde. Allás, posso ainda dizer que os treinadores das actividades amadoras não recebem há 6 meses!».

Como se sabe, as entradas para o andebol não são pagas, o que não acontece para o voleibol. Sobre isto, pedimos a Fernando Gomes que nos explicasse o porquê, ao que respondeu:

«O voleibol está mais bem visto no selo do público desportista do que o andebol. E estando-se na generalidade numa época tão má para o andebol, (excepção às femininas do Canelas), seria difícil cobrar entradas nestes jogos, até porque pouco ou nada davam. Além disso, embora se cobrassem ingressos para se assistir aos jogos do andebol feminino sénior, isso também seria errado, visto que, na minha opinião, o andebol deste sexo não está encarado verdadeiramente pelos adeptos do desporto.»

O FUTURO

A nossa entrevista estava quase a acabar. Restava-nos falar do futuro. Fernando Gomes disse-nos: «Se as condições que tive este ano continuarem (não melhorarem, portanto) não continuarei. É com o dinheiro que se vive e sem ele não se poderá fazer muita coisa. Até costume dizer que sou um «administrador de uma empresa falida»...»

Enfim, as palavras de um dirigente de uma secção (as actividades amadoras) que, tirando esta ou outra modalidade, vive momentos de grande aflição.

J.M.

SOLTAS

BV ESPINHO: POSSE DE COMANDO

Sábado, às 17 horas, em sessão solene no salão nobre do quartel-sede dos Bombeiros Voluntários de Espinho, é empossado o novo comando da corporação. É constituído, como se sabe, por Alberto de Pinho Faustino (1.º comandante) e José Gomes da Costa (2.º comandante).

VISITAS A EMPRESAS DE AVEIRO

Encontram-se abertas as inscrições, na delegação do FAOJ, em Aveiro, para os jovens interessados em tomar contacto directo com o ambiente de traba-

lho, a nível de importantes empresas implantadas no distrito.

As inscrições são limitadas, sendo levadas em consideração pela respectiva ordem de entrada, pelo que se solicita sejam feitas o mais rápido possível. A celeridade pedida visa também facilitar a organização das visitas.

CALENDÁRIO FISCAL

Junho é o último mês para a aquisição do selo automóvel nas tesourarias da Fazenda Pública ou em estabelecimentos autorizados. Há, entretanto, muitas outras obrigações fiscais a cumprir em Junho. Delas destacamos as seguintes

Contribuição Industrial - grupo A - Na Repartição de Finanças devem ser entregues a declaração m/2, em duplicado, demais elementos contabilísticos e anexos, bem como o conheci-

mento m/10, em triplicado, ou o recibo m/11, conforme haja ou não lugar a pagamento no próprio dia.

Imposto extraordinário sobre lucros - Os contribuintes do grupo A devem entregar na Repartição a declaração m/259, em triplicado, nos prazos estabelecidos para a apresentação da declaração m/12 da contribuição industrial.

Imposto complementar - secção A - Os titulares de rendimentos englobáveis para a liquidação devem apresentar na Repartição a declaração modelo m/1, em duplicado, acompanhada de um só anexo e mais documentos. Devem fazê-lo apenas quando nos rendimentos sujeitos ao imposto não se compreendam os da indústria agrícola ou da actividade comercial ou industrial - grupo A e B. O contribuinte poderá optar pela autoliquidação e o pagamento por conta e, nesse caso, se o fizer durante este mês, terá desconto, sendo-lhe facultada a entrada da declaração acompanhada do conhecimento m/23, em triplicado, em qualquer Repartição de Finanças.

Imposto sobre o Valor Acrescentado - As pessoas singulares ou colectivas que venham a exercer uma actividade sujeita a este imposto, deverão apresentar na repartição de finanças uma declaração, em triplicado, modelo 262.

campo; segunda-feira, organização de acampamentos, dinâmica de grupo e relatório, cozinha selvagem, desmontagem de campo e avaliação do curso.

Todos os interessados em participar neste curso deverão fazer a respectiva inscrição na delegação regional do FAOJ, na Avenida 25 de Abril, 24, rés do chão, em Aveiro, mediante o pagamento de 250 escudos até à próxima segunda-feira, dia 3.

ARQUEOLOGIA

Também a Casa da Juventude de Aveiro, com a colaboração do Fundo de Apoio aos Organismos Juvenis, vai realizar um curso de iniciação à arqueologia, que terá lugar em Aveiro, nos dias 15, 22, 29 de Junho e 6 de Julho.

O objectivo deste curso é a sensibilização dos jovens para a arqueologia, ministrando-lhes alguns conhecimentos teóricos. A iniciativa deve-se ao facto de se notar que grande parte dos jovens quando chegam a um campo de trabalho arqueológico, têm dificuldades em adaptar-se dada a especialização de trabalho a efectuar e à falta de conhecimentos.

Durante o curso serão fornecidos textos de apoio e projectados filmes e slides. A todos os participantes residentes fora da cidade de Aveiro, será garantida a alimentação. Os interessados deverão inscrever-se na delegação regional do FAOJ, em Aveiro, pagando 250 escudos, até ao próximo dia 7.

ACAMPAMENTO

Solicita-nos a Comissão Concelhia do MDP/CDE que informemos a próxima realização do acampamento nacional daquele partido. Terá lugar em Coruche (Vale do Sorraia), de 6 a 10 de Junho próximo.

Desporto, com pesca, cross cavahadas, chinquillo e jogos de campo, baile popular, fados, música em palco aquático e muitas iniciativas para crianças, sol e praia, concursos, e o dia gastronómico com pratos regionais.

são, entre outros, muitos dos atractivos do acampamento aberto a todos os amigos do MDP/CDE e a todos os democratas.

As inscrições devem ser feitas na sede local do MDP/CDE, à Rua 62, n.º 251.

LEVANTAMENTO CULTURAL

Correspondendo ao manifesto interesse evidenciado por numerosos jovens do distrito, a Casa de Cultura da Juventude de Aveiro, com a colaboração do Fundo de Apoio aos Organismos Juvenis, vai promover, no fim-de-semana de 15 a 16 de Junho, um curso de iniciação ao levantamento cultural, acção inédita a nível nacional e de que será monitor Júlio de Sousa Martins.

De facto, embora se fale muito de «levantamento cultural» e já bastante se tenha feito nesse sentido, o certo é que não há conhecimento de uma metodologia sobre o tema, isto é, de uma obra que, de modo sintético mas suficiente e elucidativo, possa servir de guia orientador dos interessados. Este curso propõe-se, pois, com base em sugestões e exemplos, proporcionar aos participantes, noções de Cultura e Património Cultural, Etnografia, fontes de recolha, formas de estabelecer contactos e meios de os concretizar em elementos de consulta e de trabalho.

Será garantida a alimentação e o alojamento a todos os participantes residentes fora da cidade de Aveiro e os interessados deverão inscrever-se na delegação regional do FAOJ, em Aveiro, pagando 250 escudos, até ao próximo dia 11.

UM ANÚNCIO CLASSIFICADO RESULTA E CUSTA SÓ

277\$50

CONNOSCO A SUA CAMPANHA PUBLICITÁRIA RESULTA

SOMOS

EMPES
EMPRESA DE PUBLICIDADE DE ESPINHO. E

RUA 26, N.º 601-2.º ESQ.º
APARTADO 39
4501 ESPINHO CODEX
TELEF. 721525

PROGRAMAÇÃO DACTILOGRAFIA CONTABILIDADE Externato OLIVEIRA MARTINS

Telefone 722272
— ESPINHO —

ROTEIRO

EXPOSIÇÃO-FEIRA DE ARTESANATO

Tem início no próximo sábado, prolongando-se até ao dia 10 a 3.ª Exposição-Feira de Artesanato de Fiães, que decorre na Casa do Povo daquela localidade.

Estarão presentes 32 artesãos.

O certame inclui um programa cultural e recreativo e este fim-de-semana, quer no sábado quer no domingo (tarde e noite) actuam bandas e ranchos.

Entretanto, na sexta-feira, 7, os artesãos farão uma digressão turística pela região visitando, entre outras localidades, a cidade de Espinho.

TELEVISÃO

Sexta-feira - RTP 1 - 12.02, Espaço 12/13; 12/55, «Vila Faia»; 13.35, Telescola; 18.02, Tempo dos mais novos; 18.35, Notícias; 18.50, Magazine cultural; 20.00, Telejornal; 20.27, Boletim meteorológico; 20.35, «A Sucessora»; 21.10, «Columbo»; 22.45, Gala «Nova Gente»; 23.50, Último jornal. **RTP 2** - 19.32, Desenhos animados; 20.00, «A minha vida no Klondike»; 20.50, Directo/2; 22.30, Jornal da noite.

NOITE DE FADO EM SILVALDE

Numa iniciativa do Futebol Clube Juventude Silvaldinho, terá lugar, no próximo sábado, dia 1, no salão paroquial de Silvalde, uma noite de fado. Para além de vários artistas do concelho, participará Idalina Vidal, uma conhecida fadista na rádio e TV.

LIVROS: ESTUDOS DE HISTÓRIA

«Marginalidade e conflitos sociais em Portugal nos séculos XIV e XV», uma obra do professor catedrático da Universidade do Porto e da Livre, Humberto Baquero Moreno, proporciona ao leitor uma visão global das graves crises sociais e económicas que Portugal atravessou, nos séculos XIV e XV, e que tão profundamente marcaram a vida do país. O descontentamento atingiu sobretudo as zonas rurais, onde a fraca produção os baixos salários, as carências de toda a espécie e a forte repressão, exercida pela nobreza levaram ao aparecimento de formas de vida marginais, como a vagabundagem e a mendicância. A feitiçaria, embora sem o mesmo peso social, representa igualmente uma forma de estar no mundo e de mentalidade características da época. Mas o autor analisa ainda outros conflitos que abalaram o país, como os que ocorreram ao longo da fronteira galaico-portuguesa ou os movimentos sociais antijudaicos. Uma obra que pelo rigor e lucidez da análise e pela amplitude dos temas tratados constitui um valioso contributo para o conhecimento do nosso passado histórico. Uma publicação da «Editorial Presença».

TÉCNICAS DE CAMPISMO

A Casa da Cultura da Juventude de Aveiro, com a colaboração do Corpo Nacional de Escutas, vai levar a efeito um curso de técnicas de campismo, que decorrerá em S. Jacinto, nos dias 8, 9 e 10 de Junho.

O programa da iniciativa será o seguinte: sábado, montagem de campo e jogo nocturno; domingo, primeiros socorros, jogo de orientação, jogos de pista e jogo de

ESTABELECEMENTOS



GAMA

a escolha inteligente

PROMOÇÃO

27 de Maio a 15 de Junho de 1985

| | | |
|--|--------------------|----------------|
| CRISTAL - CERVEJA 0,33 Branca | 25\$10 | 21\$50 |
| GULOSO - VINAGRE Tinto - Branco - Limão - Alho - Cebola | 75\$60 | 53\$90 |
| GUD - CONCENT. laranja 1/2 litro | 199\$80 | 153\$90 |
| JOHNSON-FRALDA CALÇA - Mini Pequena | 326\$50 | 286\$50 |
| Média (Dia/Noite) | 369\$20 | 318\$50 |
| Grande | 423\$00 | 359\$50 |
| TANG - REFRESCOS Laranja - Ananás - Pêssego - Alperce - Maracujá | 64\$40 | 50\$50 |
| AFFINITY SHAMPOO - Familiar Extra | 195\$00 | 146\$90 |
| | 274\$00 | 205\$90 |
| FRIP - FIL PESCADA - couvetes | 312\$00 | 263\$50 |
| NOBRE - SALSICHAS - 4 pares | 93\$00 | 71\$50 |
| HAZE - SPRAY - des. ambiente Alfazema - Green Flower Flor Alpes - Brisamar | 279\$90 | 218\$50 |
| GAMA - MARMELADA - taças 1 Kg | 164\$00 | 113\$50 |

NAVIGATOR CLASS Top Executive



O nosso melhor de sempre



Criámos uma Top Executive Class especial para si. Com um serviço personalizado para as suas viagens de negócios. À melhor qualidade internacional juntámos o melhor da nossa tradição de bem receber. Só a Navigator Class da TAP Air Portugal tem a classe que as outras gostariam de ter.

Consulte o seu Agente de Viagens ou a TAP Air Portugal.



Check-in
Check-in separado
Uma etiqueta especial diferenciadora

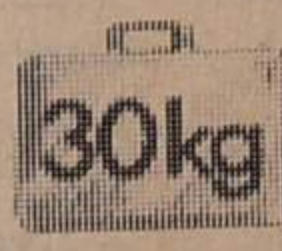

30 Kg de Bagagem
Tratamento preferencial à partida e à chegada



Cadeira especial*
Tipo snoozer mais cómodo
*TriStar 500



Bar
À descrição

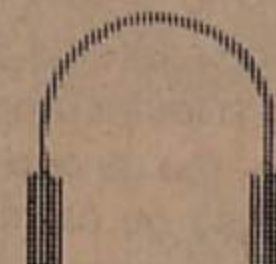

Música/Cinema*
Auscultadores electrónicos.
A música da sua escolha
*Longo curso



TAP
AIR
PORTUGAL

PINCELADAS AMARELAS:

A BEM DA CIDADE... ADEUS «S. PEDRO»

O S. Pedro (cinema, claro) está a ser demolido, após trinta e tal anos de vida. Apesar da sua riqueza, morre novo e deixando saudades que serão mitigadas, a bem da cidade, por novo edifício

capaz de satisfazer os anseios da maioria dos seus habitantes.

Se as maiorias são quem manda, há que receber a solução do problema com calma e trabalhar para que tudo decorra na

direcção certa: um Espinho cada vez mais progressivo e próspero.

Seja, bem-vindo o novo edifício e oxalá que satisfaça cultural e socialmente as exigências dos novos tempos.

Uma coisa é certa: Espinho é uma das terras portuguesas que mais tem progredido. Uma das facetas que mais concorre para tal progresso é a atracção sentida por todos os que nela entram e conseguem beber água da fonte do Mocho, tida como elixir milagroso: E assim se faz em cem anos dum pequena povoação, uma linda e saudável cidade, quando outras de maior superfície e população demoraram séculos.

As suas ruas são avenidas. Tê-las em ordem, limpeza e agradável aspecto arquitectónico, piso e passeios a oferecer segurança e facilidade, são pormenores palpantes a exigir cuidados de quem dirige os seus destinos.

O mar, a praia, o seu formidável mercado semanal, o seu comércio e indústria em constante evolução, o Casino, o grandioso aparthotel, o «PraiaGolfe», os seus grandes edifícios, etc., formam um todo tão belo e valioso que toará no Portugal inteiro e no estrangeiro também. Por isso não admira que se faça a demolição de um edifício ainda rijo, mas se construa outro mais proveitoso sob vários aspectos.

Ah! Desaparecerá com a demolição a parede que ainda conserva escritas as ultrajantes palavras: «Abaixo as Forças Amadas traidoras US» e que a política dos cravos não deveria ter consentido se mantivessem durante dez anos. Quem cala...

O mês de Maio está quase no fim. Dias quentes e dias frios têm alternado. Politicamente há reboição nos arraiais tanto da esquerda como da direita. Há amuos, cisões, há democracia que, oxalá, não venham prejudicar o país tão necessitado, afinal, de sossego, discernimento e seriedade. Reuniões, congressos, lideranças, discursos inflamados dão que fazer aos palcos e às plateias, tomando-se difícil uma escolha justa e capaz.

Na rua há manifestações que, bem orquestradas e elucidadas, fazem barulho, insistindo no estafado «slogan» «Governo para a rua», tudo acompanhado de punhos fechados e erguidos. Mas esquecendo-se de que tal Governo foi eleito por grande maioria do povo português. Porém, o homem forte e indispensável para governar onde está?

Há muitos que se dizem capazes mas, na hora da verdade, são reprovados, caem, aumentando

assim as desinteligências, o cansaço e a desilusão... Oh! Céus! Nesta altura da escrita, ouço e leio no Telejornal da Televisão a notícia de que Cavaco e Silva fora indicado para a liderança do PSD. Uma agradável notícia para todo o país e a resposta à minha anterior pergunta.

Cavaco e Silva já deu provas do seu valor e capacidade. Tão capaz que um dia, numa sessão da Assembleia da República, se

atreveu a chamar burros a certos políticos por estes se pavonearem de saber muito de finanças, quando, afinal, eram considerados zeros à esquerda em tais assuntos... Era isto no tempo de Sá Cameiro. Com a liderança de Cavaco e Silva haverá a certeza de que muitas coisas vão entrar nos eixos. Haverá espinhos mas ele saberá vencê-los. Como Sá Cameiro venceu quando num Congresso, em Aveiro, se desligaram do Partido 37 elementos.

O Partido cresceu e a tal ponto que venceu as eleições estrondosamente, obtendo uma eufórica maioria.

Cavaco e Silva é português. É culto. É sabedor. É valente. É honesto. Ténhamos esperanças, embora muitas esperanças de que muita coisa irá surgir a bem da Nação, do nosso querido Portugal.

ZINHO

SALVE 5/6/85
BODAS DE PRATA



MARIA DE LURDES
DA SILVA PINTO RODRIGUES

E

ABEL PINTO RODRIGUES

Um casal amigo, na passagem desta data feliz, desejalhes muitas felicidades e longos anos de vida.



- JANTAR CONCERTO E ESPECTÁCULO
- BOITE COM ESPECTÁCULO
- SALAS DE JOGO, BANCADO, SLOTS e BINGO ao nível das melhores da Europa
- CINEMA e CAFETERIA

EMPES



CASINO
SOLVERDE
ESPINHO

CASINO
SOLVERDE
ESPINHO



CINEMA
TEL. 720238

- Hoje, quinta-feira, às 21.30 h **PASSAGEM PARA A ÍNDIA** — M/ 12 anos
- Às 24 h — **COMO DORMEM OS BRAVOS** — M/ 18 anos
- De 31/5 a 3/6 — **ACADEMIA DE POLÍCIA** — M/ 12 anos
- Sexta-feira às 24 h — **CORTINA DE FUMO** — I, M/ 13 anos
- Sábado às 24 h — **AFRODITE** — I, M/ 18 anos
- Domingo às 11 h — **Matinée Infantil FESTIVAL TOM E JERRY** — Todos
- De 4 a 6 — **IDENTIFICAÇÃO DE UMA MULHER** — M/ 16 anos

AGENDA

■ **TABELA DE MARÉS**

Prela-mar—Quinta-feira, 12.39
□ sexta-feira, 00.57 e 13.31 □
sábado, 01.51 e 14.20 □ domingo,
02.43 e 15.07 □ segunda-feira,
03.32 e 15.53 □ terça-feira, 04.21
e 16.40 □ quarta-feira, 05.09 e
17.26.

Baixa-mar — Quinta-feira,
06.20 e 18.42 □ sexta-feira, 07.14
e 19.35 □ sábado, 08.02 e 20.26 □
domingo, 08.49 e 21.15 □
segunda-feira, 09.35 e 22.04 □
terça-feira, 10.22 e 22.54 □
quarta-feira, 11.08 e 23.44.

■ **CÂMBIOS**
(Em notas)

Rand, 68\$60 e 74\$60 (compra e
venda, respectivamente) □
Marco, 55\$85 e 56\$95 □ Franco
belga, 2\$61,1 e 2\$81,1 □ Cru-
zeiro, \$01 e \$02 □ Dólar cana-
diano (notas de 1 e 2), 124\$00 e
126\$00 □ Dólar canadiano (notas
grandes), 124\$50 e 126\$50 □ Pe-
seta, \$94,1 e 1\$06,1 □ Dólar
norte-americano (notas de 1 e 2),
170\$85 e 172\$85 □ Dólar norte-
americano (notas de 5 a 1000),
171\$35 e 173\$35 □ Franco,
18\$30 e 19\$00 □ Libra irlandesa,
175\$55 e 179\$55 □ Libra inglesa,
219\$00 e 223\$00 □ Franco suíço,
66\$35 e 67\$45 □ Bolívar, 11\$15 e
12\$15. (Em 22/5).

■ **FARMÁCIAS DE SERVIÇO**

TURNO E—Quinta-feira, SAN-
TOS, Rua 19, telefone 720331 □
Sexta-feira, PAIVA, Rua 19, n.º
319, telefone 720250 □ Sábado,
HIGIENE, Rua 19, n.º 393, tele-
fone 720320 □ Domingo,
GRANDE FARMÁCIA, Rua 62, n.º
457, telefone 720092 □
Segunda-feira, TEIXEIRA, Cen-
tro Comercial «Solveverde», Ave-
nida 8, telefone 720352 □ Terça-
feira, SANTOS, Rua 19, n.º 263,
telefone 720331 □ Quarta-feira,
PAIVA, Rua 19, n.º 319, telefone
720250.

■ **TELEFONES ÚTEIS**

Bomb. V. Espinho, 720005 □
Bomb. V. Espinhenses, 720042 □
Hospital, 720327 □ Posto Médico,
720664 □ PSP, 720038 □ GNR de
Espinho, 720035 □ Táxis da Gra-
dosa, 720010 □ Táxis Largo da
Câmara, 723167 □ Radiotáxis
(Central), 720118 □ Repartição
de Finanças, 720750 □ Câmara
Municipal, 720020 □ Junta de
Freguesia de Espinho, 724418 □
Registo Civil e Predial, 720599 □
Tribunal da Comarca, 722351 □
Estação dos Correios, 720335 □
«Defesa de Espinho», 721525.

LUSOTUFO

TAPETES - CARPETES - ALCATIFAS

Telefone 72005 — CORTEGAÇA

CLÍNICA DENTÁRIA

Dr. CARLOS RAMOS

Serviço Permanente

Av. 8 n.º 784-1.º — Telef. 723472
ESPINHO

JORGE PACHECO

MÉDICO DENTISTA

AV. 8 — 784 — ESPINHO — Telf: 722718

MUDARÁ BREVEMENTE PARA NOVO CONSULTÓRIO
NA RUA 8 — 381 — 1.º Esq. — ESPINHO Telf: 722718
(Edifício INVESTIF)

J. NUNES DE MATOS

MÉDICO ESPECIALISTA — RAIOS X — DIAGNÓSTICO

Especialista no Instituto Português de Oncologia
Ex-assistente da Faculdade de Medicina

Consultório: Rua 20, n.º 1436-r/c Dt.º — Telef. 721975

— MAMOGRAFIA E ECOGRAFIA —

Consultório: Av. da Boavista, 2297-1.º Dt.º — PORTO — Tel. 674313

FERNANDO
RODRIGUES LIMA

TRAVESSA DA RUA 5 — TRASEIRAS DA GAR-
GEM SOUSA — TELEF. 721739

Distribuidor dos papéis COLWALL com nova colecção para
85/86 acabada de sair, VIMURA, PARÊTA, PARATI, etc.

— Orçamentos grátis —

Abriu CAFÉ SNACK-BAR

EIFFEL

De ERNESTO AUGUSTO DE SOUSA E COSTA

CONVIDAMO-LO A PROVAR A NOSSA ESPECIALIDADE
DA CASA «BIFE À EIFFEL»

Rua 19, n.º 855-r/c — ESPINHO
Telefone 724835

DESPORTO • DESPORTO

JAIME E N'HABOLA

— SAÍDAS ANTECIPADAS DOS «TIGRES»

Demos no último número a relação dos jogadores do Sporting de Espinho que deveriam continuar no clube para além da época que está a chegar ao fim. Dentre eles, conta-se o jovem Jaime, espinhense de nascimento, que atingiu muito justamente a internacionalização como «Esperança».

Final, o contrato de Jaime vai sofrer uma interrupção, visto que acaba de se vincular ao Boavista,

naturalmente com o acordo dos dirigentes do Sporting de Espinho que, como é óbvio, terão acautelado os interesses do clube com a exigência de uma verba pelo «passe».

Outro atleta que deveria continuar ligado aos «tigres» (mas que não constava da lista que nos forneceu o presidente Américo Padrão na sua entrevista), é N'Habola. O guineense fora dado

comocerto num clube do sul, mas o seu destino é a Póvoa de Varzim para ingressar na turma treinada por Mourinho, já condenada à descida de divisão.

Diga-se que Mourinho e N'Habola já trabalharam juntos no Rio Ave. Será, portanto, o reencontro de técnico e jogador na próxima época. Se o seu bilhete de identidade falar verdade, N'Habola conta presentemente 33 anos de idade.

ACADÉMICO VENCE TORNEIO EM SOISSONS (FRANÇA)

Deverá chegar a Espinho hoje, quinta-feira, às 21 horas, a equipa de futebol do Clube Académico, que esteve em digressão por três países europeus (Bélgica, França e Espanha).

No último domingo, a turma do Académico venceu em Soissons (França) um torneio organizado

pela Associação Desportiva dos Portugueses daquela localidade.

De acordo com um despacho que nos chega de França, os resultados deste torneio foram os seguintes:

Série A — Ass. Desp. Portugueses de Soissons (B), 0 — Académico, 1; Fitrin, 0 — Académico, 3;

Ass. Desp. Portugueses Soissons (B), 1 — Fitrin, 0.

Série B — Prollez, 0 — Ass. Desp. Portugueses de Soissons (A), 0; Prollez, 3 — Mons (Bélgica), 0; Ass. Desp. Portugueses de Soissons (A), 1 — Mons, 0.

Final — Académico, 2 — Prollez, 1.

GINÁSTICA: SARAU DO SP. ESPINHO

A secção de ginástica do Sp. Espinho promove amanhã, sexta-feira, e sábado, o seu sarau anual. As demonstrações

decorrem no pavilhão do clube. Amanhã, sexta, a partir das 21 horas, exibem-se as classes de ginástica rítmica, mini-trampolim,

manutenção e dança-jazz. Sábado, a partir das 15 horas, exibem-se as classes infantil, educativa e pré-desportiva.

FUTEBOL POPULAR ESTE FIM-DE-SEMANA

Reunida anteontem, terça-feira, à noite, a Federação de Futebol Popular marcou os locais, dia e hora dos jogos da segunda volta da fase final.

Para sábado, às 15 horas, em Paramos, está marcado o desafio entre Leões Bairristas e Rio

Largo, visando o apuramento dos 1.º e 2.º classificados. Também sábado e igualmente no campo de Paramos, mas às 15 horas, jogam Águias de Paramos e Magos. Na Idanha, às 15 horas, Esperanças-Ass. Esmojães. Em Guetim, também às 15 horas, FC Guetim-Ronda.

Para domingo: em Paramos, às 10.30 horas, Quinta de Paramos-Sp. Esmojães. Na Idanha, às 10 horas, GD Idanha-Académico. Em Esmojães, às 10 horas, Cantinho-Cruzeiro.

O jogo Águias do Bairro-Silvaldinho realiza-se dia 6, um feriado, no campo de Esmojães.

FUTEBOL DE SALÃO: «RAPA CAVEIRAS» VENCEDOR

«Rapa Caveiras» é o nome da equipa vencedora do torneio de futebol de salão «Zé Barbeiro», que no fim-de-semana passado culminou no pavilhão do Sporting Clube de Espinho. Em segundo

lugar classificou-se a equipa «Bar América» seguida da «Primavera» e «Aliança Seguradora».

Para além de levar a taça da vitória, a «Rapa Caveiras» teve o

melhor guarda-redes e o melhor marcador do torneio. Este torneio pretendeu apenas divulgar a modalidade bem como criar um bom clima de convívio entre os participantes. — A.M.

ADELINO RODRIGUES DA SILVA

(ANTIGO REGEDOR DE ANTA)

AGRADECIMENTO E MISSA DO 7.º DIA



A esposa, filhos, genros, netos e demais família vêm agradecer, por este ÚNICO MEIO, a todas as pessoas que acompanharam o funeral do saudoso extinto ou que de qualquer modo lhes expressaram o seu pesar e participa que a missa do 7.º dia será celebrada, segunda-feira, dia 3, às 19 horas, na Igreja Paroquial de Anta.

Agradecem antecipadamente a comparência a este piedoso acto.

CLASSIFICADOS • CLASSIFICADOS • CLASSIFICADOS

ALUGUÉIS

ALUGA-SE ARMAZÉM — C/área de 260 m2. Rua 39, n.º 321 — Telef. 723475/920592.

ALUGA-SE ARMAZÉM. C/120 m2 c/ condição para oficina no Largo da Igreja. Falar c/Joaquim Alves da Rocha. Largo da Igreja — ANTA 4500 ESPINHO

PEQUENA LOJA. Precisa-se para tomar de aluquer, em Espinho. Telf: 721525

BOA MESA

A VARINA — Almoços, jantares, petiscos. Aberto todos os dias. Rua 2, n.º 1269 — ESPINHO.

EMPREGO

CABELEIREIRA DE HOMENS. Oferece-se. Resposta a este Jornal ao n.º 12098

MÉDICOS

DR. JOAQUIM FERREIRA MENDES — Médico especialista em ouvidos, garganta e nariz. Clínica geral. Rua 9, n.º 295-2.º Esq.º — Telef. 721710.

MARIA DO ROSÁRIO CURRAL — Médica — Interna de Psiquiatria. Consultas: Sextas-feiras, das 15 às 20 horas — Policlínica Central de Espinho. Telef. 722111 ou 723398.

MENSAGENS

CAVALHEIRO. Com 55 anos de idade. Proprietário reformado. 100 contos mensais. deseja conhecer senhora viúva ou solteira, entre os 50 e 55 anos para futuro compromisso. Resposta a este Jornal ao n.º 12094

ORAÇÃO AO DIVINO ESPÍRITO SANTO — Divino Espírito Santo. Vós que me esclareceis em tudo, iluminais todos os meus caminhos, para que eu atinja a felicidade.

Vós que me concedeis o sublime dom de perdoar e esquecer as ofensas, até o mal que me tenham feito. Vós que estais comigo em todos os instantes, eu quero humildemente agradecer por tudo o que sou, por tudo o que tenho e confirmar uma vez mais a minha esperança de um dia merecer e poder juntar-me a Vós e a todos os meus irmãos na perpétua glória da paz.

Obrigada mais uma vez (apesoa deverá fazer esta oração por três dias seguidos, sem dizer o pedido, e dentro de três dias terá alcançado a graça, por mais difícil que seja).

Publicada por graças recebidas. — G.C.S.

ORAÇÃO AO DIVINO ESPÍRITO SANTO — Divino Espírito Santo. Vós que me esclareceis em tudo, iluminais todos os meus caminhos, para que eu atinja a felicidade.

Vós que me concedeis o sublime dom de perdoar e esquecer as ofensas, até o mal que me tenham feito. Vós que estais comigo em todos os instantes, eu quero humildemente agradecer por tudo o que sou, por tudo o que tenho e confirmar uma vez mais a minha esperança de um dia merecer e poder juntar-me a Vós e a todos os meus irmãos na perpétua glória da paz.

recer e poder juntar-me a Vós e a todos os meus irmãos na perpétua glória da paz.

Obrigada mais uma vez (apesoa deverá fazer esta oração por três dias seguidos, sem dizer o pedido, e dentro de três dias terá alcançado a graça, por mais difícil que seja).

Publicada por graças recebidas. — M.R.D.M.

TRESPASSES

PASSA-SE EM ESPINHO. Adega Restaurante Cristal. No melhor local de comércio. Rua 8 n.º 463 — Rua 62 n.º 43 — Telfs: 720546 e 724833

VENDAS

VENDE-SE ANDAR A ESTREAR — Ou troca-se por terreno ou casa devoluta. Contactar telef. 7624446.

VENDE-SE APARTAMENTO T4 — C/ garagem privativa p/2 carros. Bons arrumos. Rua 36, n.º 987 — junto ao Ciclo Preparatório novo. Telef. 721925.

VENDE-SE TERRENO. No Carvalhal — Em Anta (Junto à Rua 19) Telf: 7643863

VENDE-SE EM ESPINHO. 2 Apartamentos e um comércio no melhor local da cidade. Rua 30 e 31 — Telef: 720546 e 724833

PRECISA-SE

CONDUTOR

COM CARTA DE CONDUÇÃO DE LIGEIOS ENTRADA IMEDIATA

CONTACTAR: TELEFONE 720420

PASSA-SE

PAPELARIA E LIVRARIA ARLINDO

PARA O MESMO RAMO OU ADAPTÁVEL PARA QUALQUER OUTRO NEGÓCIO

TELEFONE 720247

ANTÓNIO DA SILVA PARDILHÓ

2.º ANIVERSÁRIO

DO SEU ANIVERSÁRIO



Sua esposa, filhos, genros, nora e netos participam que será celebrada missa, pelo seu eterno descanso, no dia 2, domingo, pelas 19 horas, na Igreja Matriz de Espinho. Desde já agradecem a todas as pessoas que possam comparecer nesta celebração.

MANUEL FERREIRA DE CARVALHO

MISSA DO 4.º ANIVERSÁRIO DO SEU FALECIMENTO



Sua esposa e família participa às pessoas das suas relações e amizade que será celebrada missa, sufragando sua alma do seu querido extinto, domingo, dia 2, pelas 19 horas, na Igreja Matriz de Espinho. Agradecem a todas as pessoas que possam assistir a este piedoso acto.

DELFINO DE OLIVEIRA GAGO

2.º ANIVERSÁRIO DO SEU FALECIMENTO



Sua esposa, sobrinhos, irmãos e cunhados, participam que será celebrada missa no dia 1, sábado, pelas 19 horas, na Igreja Matriz de Espinho. Desde já agradecem a todas as pessoas que possam participar nesta celebração.

REPÓRTERES DE «O PINGUIM» FORAM SABER DAS OBRAS NA AV. JOÃO DE DEUS

«O Pinguim» é o jornalinho dos meninos da Escola Primária da Marinha, em Silvalde. O número 2 saiu há pouco tempo e, além de histórias, desenhos, anedotas, etc., publica trabalhos sobre assuntos referentes à comunidade.

Assim, a Fátima, a Patrícia, a Raquel e o Nelson, todos alunos do 2.º ano/2.ª fase, foram entrevistar o responsável pelas obras de implantação do emissário principal de esgotos, que decorrem na Av. João de Deus, ali mesmo ao lado da sua escola.

É essa entrevista que aqui reproduzimos:

— Para que são as obras que estão aqui a fazer?
— **As obras são para o saneamento.**
— Qual será o melhoramento que trará para as pessoas da Marinha?

- **O melhoramento é não haver poluição.**
- Quantos trabalhadores estão envolvidos nesta obra?
- **Estão envolvidos uns 12 trabalhadores.**
- Quando começaram as obras?
- **Começaram no dia 2 de Dezembro de 1984.**
- Quais as principais máquinas que utilizam?
- **São um cilindro e duas retroscavadoras.**
- Quem mandou fazer as obras?
- **Foi a Câmara Municipal de Espinho.**
- E quando acabam?
- **Ainda não se sabe quando acabam.**

Depois, os pequenos repórteres de «O Pinguim» comentam: «Ficámos contentes por saber que as obras iam melhorar a nossa zona, sobretudo no aspecto de higiene, evitando certas doenças».

COM «ENGENHOCAS» TAMBÉM SE APRENDE

JAIME GABRIEL DE JESUS/texto

Há já três anos que um bazar da Rua 19 promove um concurso com brinquedos desmontáveis (conhecidos pela designação de «Lego»). Este ano participaram no concurso cerca de 300 crianças com trabalhos mais ou menos imaginativos e dos quais o júri escolheu 8. Quatro deles são de meninos dos 4 aos 7 anos e outros tantos de crianças entre os 8 e os 14 anos.

No primeiro desses grupos, o júri deu como vencedor o João Pedro Barbosa, que mora na Rua 30, n.º 861. O segundo prémio coube a José Pedro Barros Correia, o 3.º a Filipe Barbot e o 4.º a Iracema Sofia. Dos meninos entre os 8 e os 14 anos, o vencedor foi Bruno Miguel Cid Sil, da Rua 15, n.º 543, 2.º andar, tendo sido também premiados Luís Daniel Barbosa (2.º lugar), Alberto José Pinheiro (3.º) e Ana Isabel Caldas (4.º).

Estes 8 meninos tiveram como prémio uma caixa «Lego», mas todos os outros participantes receberam também recordações: um autocolante, um balão, um porta-chaves, histórias, emblemas, sacos, etc. O dono do bazar, que é o senhor Álvaro de Oliveira, fez questão que assim fosse — que houvesse lembranças para todos. Ele disse à «Defesinha» que tão importante como ganhar o concurso era participar.

O sr. Oliveira teve um grande trabalho e uma grande despesa

A HISTÓRIA

A história dos «legos» começou há muitos anos numa aldeia do norte da Dinamarca. Foi ali que nasceu o criador destes brinquedos. Era um carpinteiro que, por estar desempregado, se dedicou a construir brinquedos que agradassem à imaginação e necessidade criativa das crianças e, ao mesmo tempo, resistissem aos maus tratos que por vezes lhes dão. Claro que então os «legos» eram em madeira.

Esses brinquedos começaram a ter bastante sucesso e de uma oficina familiar passou-se a uma empresa de grande dimensão que, mais tarde, escolheu o plástico para matéria-prima. Obteve-se assim o «lego» tal qual hoje o conhecemos.

com este concurso mas está satisfeito porque conseguiu que trezentas crianças voltassem a interessar-se pelos brinquedos desmontáveis que os pais lhes haviam dado e que, em muitos casos, estavam há muito esquecidos lá no canto do quarto.

ÚTIL E AGRADÁVEL

Dissemos já que se constituiu um júri para escolher os 8 melhores trabalhos mas não dissemos que ele era formado por pessoas que lidam com vocês todos os dias como uma educadora de infância e três professores primários, entre os quais a D. Sofia Bismark.

A «Defesinha» perguntou-lhe o que achava deste concurso e a senhora professora disse que era uma iniciativa de louvar. Disse também que acha os «legos» formidáveis. Com esses brinquedos vocês desenvolvem a imaginação e poder criativo, bem como o sentido de disciplina. Além disso divertem-se, o que quer dizer que se junta o útil ao agradável.

O Bruno Miguel Cid Sil — o vencedor do concurso para o grupo etário entre os 8 e os 14

ANTÓNIO MARTINS/foto

anos — também acha que brincando com os «legos» junta o útil ao agradável. «Defesinha» falou também com ele e soube que é já a segunda vez que é vencedor do concurso promovido pelo bazar da Rua 19.

Exactamente com 14 anos e aluno da Escola Secundária Manuel Laranjeira (anda no 8.º ano de escolaridade), brinca com brinquedos desmontáveis desde que se conhece. Não é que tenha uma grande variedade de «legos» mas a verdade é que gosta daquele quebra-cabeças.

Para o concurso deste ano, o Bruno preparou um grande trabalho sobre a CEE e a 3.ª vaga. Interessou-se pela questão da CEE (que como sabem é um grupo de países que se juntaram para facilitar o comércio entre eles) depois de ler uma notícia no jornal sobre a integração de Portugal naquela organização. Depois, e como a CEE pode significar evolução para o nosso país, lembrou-se da 3.ª vaga.

Nas construções que fez, o Bruno representou a CEE em quatro aspectos, alguns bons e outros maus: as pescas (um barco e marinheiros), a construção civil (um prédio de vários

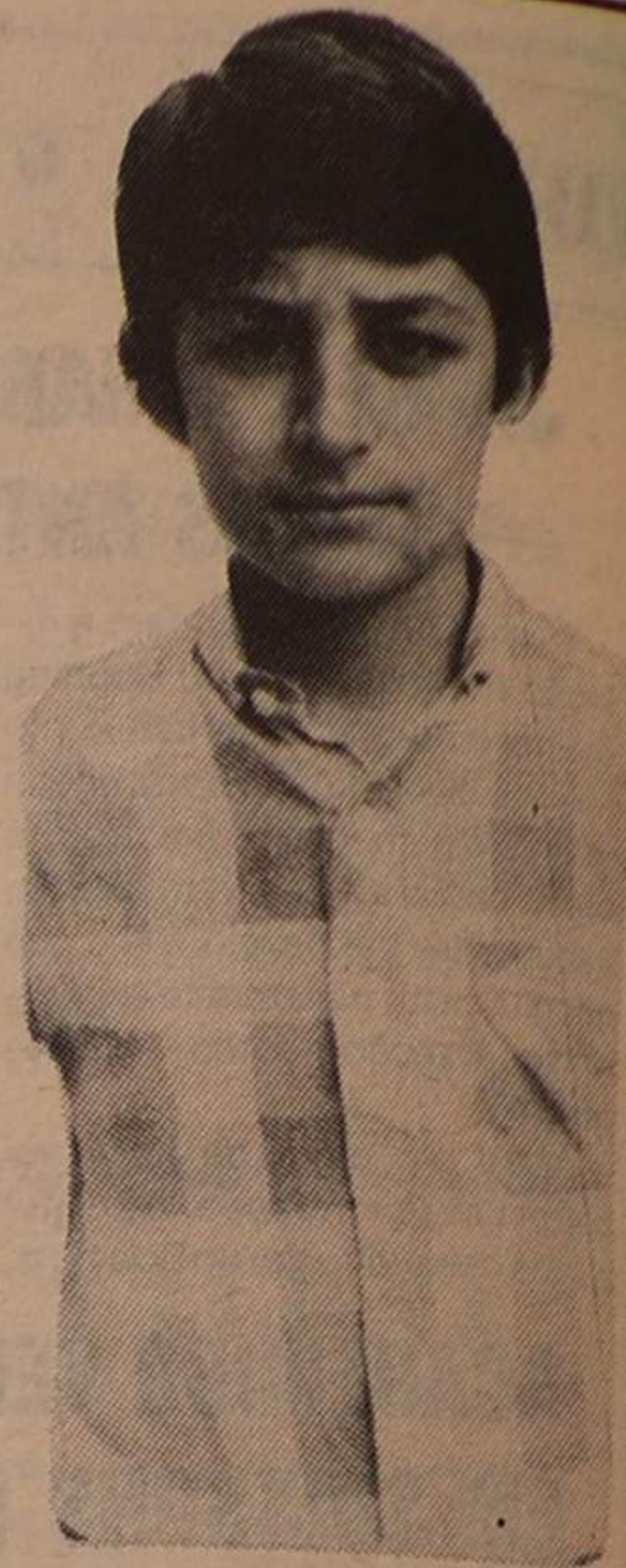

Este é o Bruno Miguel. Pela segunda vez ganha o concurso «Lego» para crianças entre os 8 e os 14 anos

andares), a educação (uma escola) e o desemprego (uma parque com 10 homens a ler o jornal). Quanto à 3.ª vaga, representou-a com um satélite (significando as telecomunicações), um homem lidando com computadores (informática) e uma nave (conquista do espaço).

Para o Bruno este prémio é bom e, como disse à «Defesinha», constitui um incentivo a continuar as suas «engenhocas» com brinquedos desmontáveis.

VAMOS DESCOBRIR?

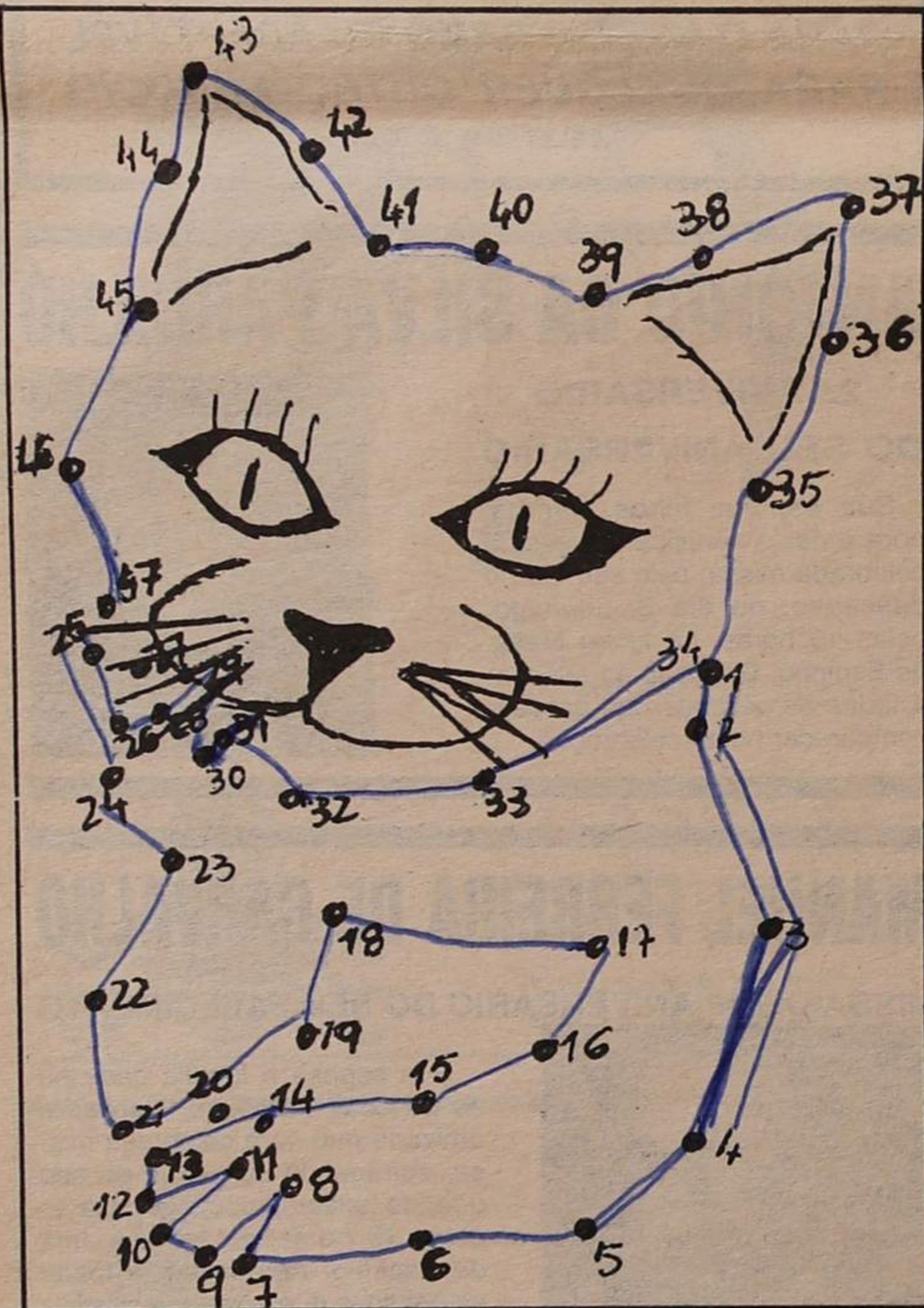

Se unires os pontos do número 1 até ao 47, verás o que a gata vaidosa está a fazer. Mãos à obra? Diverte-te.

AMIGUINHOS:

Depois de amanhã, sábado, é o vosso dia. Há já algum tempo que se comemora, em 1 de Junho, o Dia Mundial da Criança. Aproveitem bem este dia e divertam-se. Com certeza que não vos faltarão oportunidades para isso. Normalmente, há muitas festas que têm como objectivo dar-vos um dia diferente, alegre e bem disposto.

Mas não abusem. Portem-se bem. E quando tiverem tempo livre, leiam a reportagem que «O Pinguim» fez sobre as

obras na Avenida João de Deus e o trabalho sobre um concurso de «engenhocas» que puxou pela imaginação de amiguinhos da vossa idade. Entretenham-se também a descobrir o que a gata vaidosa está a fazer. Um forte abraço para todos vós.

Ah! Continuamos à espera de trabalhos vossos. Enviem-nos desenhos ou redacções para «Defesinha» — Jornal Defesa de Espinho, Rua 26, n.º 601, 2.º esquerdo, 4500 Espinho. Vamos a isso?



DEFESA DE ESPINHO

Fundado em 27 de Março de 1932 por Benjamim da Costa Dias
Propriedade da EMPES — Empresa de Publicidade de Espinho, Lda.
Redacção e Administração na Rua 26 n.º 601-2.º Esq. — Apartado 39 — 4501 ESPINHO Codex — Telefone 721525



Maquetagem da EMPES — Publicidade
Fotocomposição e impressão nas Oficinas Gráficas de «O Comércio do Porto»
Tiragem média de 3.500 exemplares
Depósito Legal n.º 1604/83

Porque podem não reflectir a linha editorial do «Defesa de Espinho», os textos assinados são da exclusiva responsabilidade dos seus autores

Semanário ☆ Sai à quinta-feira

PORTE  PAGO

Pessoal da Secretaria da
CAMARA MUNICIPAL DE ESPINHO
Apartado 150
4502 ESPINHO CODEX