

# DEFESA DE ESPINHO

DIRECTOR: ÁLVARO GRAÇA

FUNDADOR: BENJAMIM COSTA DIAS

SEMANÁRIO - ANO 55.º - N.º 2862

QUINTA-FEIRA, 12 DE FEVEREIRO DE 1987

PREÇO: 30\$00

ELE QUER «BOTAR» O ESPINHO NA 1.ª DIVISÃO

## PINGO É NOME DE ÍDOLO

□ PÁGINA 7



## EUFORIA NA CIDADE - MAS CUIDADO COM ELA!

□ PÁGINA 6

## POUPE CEM ESCUDOS NOVOS PREÇOS

Pagando directamente a assinatura até 28 de Fevereiro, apenas 1 100\$00.

Através dos nossos serviços de cobrança e depois daquela data, a assinatura custará 1 200\$00.

Preço avulso: 30\$00.

Lembramos aos nossos estimados assinantes que beneficiarão, com a assinatura anual, do jornal a 21\$15.

A ADMINISTRAÇÃO

## COM QUE ENTÃO... NADA SE PERDE?!



Não se pode ter a veleidade de desejar que tudo fique intacto, tudo se mantenha novo, numa conservação eterna e, portanto, bonita. Aliás, «na Natureza nada se perde, nada se cria, tudo se transforma». É verdade. Só que há Natureza e naturezas. Essas naturezas que já nascem tortas e enfermas de início. Os exemplos que a seguir damos destas naturezas são bem elucidativos. Vejamos: O edifício onde se instala a Escola Preparatória n.º 2, desta cidade, estava a precisar de uma grande transformação. Degradado, bradava às entidades públicas a clemência para a sua restauração. Ao fim de algum tempo, elas, a clemência e a restauração, chegaram. E os nossos olhos sorri-

ram de contentes porque os apelos tinham chegado aos ouvidos certos. Só que - O desilusão das desilusões! - pouco tempo volvido, o novo «rostro» daquele estabelecimento de ensino começa a perder a «maquilhagem», tornando-se, de novo, num edifício cheio de «alergias» ao trabalho mal feito. Recordamos logo, e sem querer, a pavimentação feita à pressa em algumas artérias do concelho que deixam transparecer, passado pouco tempo dos trabalhos, os «podres» de um mau serviço. Afinal, a quem se tem de pedir contas? Talvez ao célebre Lavoisier. Com que então, nada se perde, hein!?

M.F.

Nas linhas que se seguem faz-se um ponto da situação de alguns «dossiers» municipais. E a grande novidade relaciona-se com uma passagem inferior, a construir na parte sul da urbe.

## POSSÍVEL NA RUA 33 UMA PASSAGEM SUBTERRÂNEA

O «dossier» das passagens desniveladas, a sul, teve novos desenvolvimentos. Agora, das várias soluções que se desenham, a que está a ser considerada prioritariamente é a de uma passagem inferior na Rua 33.

É apenas uma hipótese, cuja viabilidade técnica e financeira só agora começa a ser estudada, mas que, a concretizar-se, irá resolver eficazmente o problema do escoamento de trânsito na parte sul da «baixa».

Segundo as nossas fontes, a concretizar-se esta passagem desnivelada, fecharão as cancelas das ruas 33 e 23.

Entretanto, prosseguem os estudos para passar a Linha do Norte a via quádrupla, entre o Porto e Aveiro.

Em Espinho, esse alargamento provocará alguns estrangulamentos, nomeadamente a sul, mas não advirão daí grandes inconvenientes. Mais que a Avenida João de Deus será prejudicada a estrada do golfe, mas trata-se de uma artéria que deixará de ser fundamental quando a Rua 20 for prolongada para sul.

### FECHO DA RUA 19 SÓ DEPOIS DOS PARCÓMETROS

Deve estar já «ao serviço» a nova máquina de pintar pavimentos, recentemente adquirida pela Câmara.

A máquina vai já «encarregar-se» das passadeiras, para que os semáforos da Rua 20 possam ser postos a funcionar no tricolor.

Mas a implantação do novo esquema viário não ficará ainda concluída, pois falta colocar os parcómetros nos suportes já espalhados em artérias mais centrais.

Depois disso, ainda se fará uma outra operação: o tão falado encerramento da Rua 19 ao trânsito automóvel, no troço entre a Rua 8 e a 20.

O encerramento da Rua 19 fica para o fim, pois pretende-se, primeiro, garantir estacionamento pago nas redondezas, com a entrada em funcionamento dos parcómetros.

### COMPUTADORES E CASAS

A informatização dos Serviços Municipais não está esquecida. Neste momento, há já um funcionário municipal a especializar-se naquela matéria e a Comissão de Coordenação da Região Norte está a colaborar nos estudos necessários à adaptação do sistema computadorizado aos serviços.

Também não está esquecida a carência habitacional no concelho e, concluído que está mais um bloco, a edilidade vai lançar mais 56 fogos. Numa outra fase, pode vir a construir mais dois blocos.



## PESSOAIS

**Nascimentos** — No dia 4, Cláudia, filha de José Manuel dos Santos Granja e de Maria do Céu dos Santos Gonçalves da Rocha, moradores na Rua 41, n.º 235, nesta cidade. No dia 8, Zeferino Manuel, filho de Zeferino Correia dos Santos e de Fernanda Rodrigues Soares, do Lugar da Praia, em Paramos.

**Casamentos** — No dia 1, José Paulo Vieira da Silva Santos, de 17 anos, e Olívia de Oliveira da Silva Calado, de 18 anos, em Anta. No dia 3, Carlos Alberto Cardoso de Melo, de 34 anos, e Maria dos Anjos Marques da Costa, de 20 anos, em cerimónia civil na Conservatória do Registo Civil local. No dia 4, António Gaspar Rodrigues de Oliveira, de 21 anos e Fernanda Paula Pires Loureiro, de 19 anos, também na Conservatória do Registo Civil de Espinho.

**Falecimentos** — No dia 3, pereceu José Santos, de 75 anos, casado, com última residência no Lugar de Covelos, em Silvalde. No dia 4, Álvaro Soares, de 79 anos, casado, da Rua 20, 1305, em Espinho. No dia 8, Fernando Martins, de 63 anos, casado, Rua 12, 1288, em Espinho.

## CASOS MAIS UMA MORTE NA LINHA DO NORTE JUNTO À ESTAÇÃO

Mais uma vida se perdeu na Linha do Norte, ali mesmo junto à estação. Desta feita, foi um octogenário que passava o caminho-de-ferro por uma das travessas existentes no local.

A vítima não chegou a ser tocada pela composição ou, então, foi-o de raspão, motivo pelo qual não pereceu imediatamente.

De facto, só no hospital de Gaia, após passagem pelo de Espinho, é que viria a sucumbir, não resistindo aos ferimentos.

A vítima foi identificada como sendo Francisco Tavares dos Santos, contava 86 anos e residia em Travessas, S. João da Madeira.

Ao que informaram testemunhas oculares, o octogenário, que se apoiava numa bengala, chegou a ser advertido para a proximidade do

comboio mas parece não ter ouvido esses avisos.

### NA POSSE DE HAXIXE

Quatro indivíduos foram capturados por se encontrarem na posse de haxixe, tendo sido presentes no Tribunal da Comarca local. Trata-se de Jorge Henrique Coelho Godinho, de 22 anos, Ricardo Jorge Coelho da Silva Antunes, de 20 anos, Francisco Luís Guedes da Rocha (todos residentes em Espinho) e de Filipe António Teixeira Ferreira, de 25 anos, morador em Lourosa.

### CONDUÇÕES ILEGAIS

Por conduzirem sem estarem munidos das respectivas licenças

de condução, foram presos Francisco José Teixeira Campos de Sousa, de 30 anos, morador em Gaia e Joaquim da Cunha Lobo, de 62 anos, aposentado, residente no Porto.

### ASSALTARAM ESCOLA PRIMÁRIA

Os autores do assalto efectuado à Escola Primária da Ponte de Anta foram já capturados. Assim, José Manuel da Rocha Monteiro, de 17 anos, recolheu já ao estabelecimento prisional de Custóias e Francisco António dos Santos, de 16 anos, encontra-se em liberdade aguardando julgamento. Ambos residem no Bairro da Ponte de Anta, em Espinho.

## INTERESSA AOS EMPREGADOS DO SECTOR TERCIÁRIO

Informa o Sindicato Democrático do Comércio, Escritório e Serviços da Região Centro/Norte, que a sua delegação em Espinho, sita na Rua 8, n.º 331-2.º, funcionará, durante o corrente ano, nas seguintes quintas-feiras, entre as 15 e as 20 horas:

**Fevereiro** — dia 19; **Março** — 5 e 19; **Abril** — 2, 16 e 30; **Maio** — 14 e 28; **Junho** — 4 e 25; **Julho** — 9 e 23; **Agosto** — 6 e 20; **Setembro** — 3 e 17; **Outubro** — 1, 15 e 29; **Novembro** — 12 e 26; **Dezembro** — 3 e 17.

«Defesa de Espinho» — N.º 2862 — 12/2/87

## «RODRIGUES, SANTOS & COSTA, LIMITADA»

Certifico para efeitos de publicação que, por escritura de 30 de Janeiro de 1987, exarada a partir de fls. 93, do livro de escrituras diversas 566-A, do 2.º Cartório Notarial da Feira, foi constituída entre Manuel Fernando Rodrigues de Castro, Albino da Silva Santos e Hamilton Moreira Monteiro da Costa, uma sociedade comercial por quotas de responsabilidade limitada, com a firma em epígrafe, com sede na Rua 31, número 460, Espinho, e que se regerá pelo pacto social constante dos artigos seguintes:

- 1.º — A sociedade adopta a firma «Rodrigues, Santos & Costa, Limitada», e tem a sua sede na Rua Trinta e Um, número quatrocentos e sessenta, cidade de Espinho, e durará por tempo indeterminado a contar de hoje.
- 2.º — O seu objecto é «Comércio por Grosso de Tapeçarias, Oleados e Artigos de Estofador».
- 3.º — O capital social integralmente realizado em dinheiro é de DOIS MILHÕES DE ESCUDOS, e divide-se em três quotas: uma quota de um milhão de escudos, pertencente ao sócio

Manuel Fernando Rodrigues de Castro; e duas de quinhentos mil escudos, pertencendo uma a cada um dos sócios Albino da Silva Santos, e Hamilton Moreira Monteiro da Costa.

4.º — A sociedade poderá exigir aos sócios prestações suplementares de capital em montante global igual ao valor da soma das quotas dos sócios.

5.º — A gerência da sociedade compete aos sócios, desde já nomeados gerentes, com dispensa de caução.

Parágrafo único — A sociedade obriga-se com a assinatura de dois gerentes em conjunto. Para assuntos de mero expediente bastará a de um só gerente.

6.º — A sociedade poderá amortizar as quotas dos sócios nos seguintes casos:

- a) Penhora ou apreensão judicial da quota;
- b) Em caso de divórcio se a quota não ficar a pertencer ao seu titular.

Parágrafo único — Em tais casos de amortização, a quota será paga em quatro prestações trimestrais, sem juros.

7.º — As assembleias gerais serão convocadas por carta registada dirigida aos sócios com dez dias de antecedência.

8.º — Por morte de qualquer dos sócios, a sociedade não se dissolve, mas continuará com os sobreviventes, e os herdeiros do falecido, devendo estes nomear de entre si um que a todos represente na sociedade e na gerência enquanto a respectiva quota se mantiver indivisa.

9.º — A cessão de quotas é livre. A cedência de quotas a terceiros tem de ser consentida pela sociedade tendo no entanto a sociedade em primeiro se o puder fazer, e os sócios seguidamente, o direito de preferência na aquisição da quota.

Está conforme com o original. Feira, Segundo Cartório Notarial, aos 2 de Fevereiro de 1987

A Ajudanta,

Maria Fernanda Correia Basto Vieira

## SALVE 13/2/87 FÁTIMA MIRANDA



Teu marido e filho, na passagem desta data feliz, desejam-te as maiores felicidades e muitos parabéns.

## SALVE 13/2/1987 OLGA ALVES LUÍS RODRIGUES FIGUEIREDO (D. OLGUINHA)

Na passagem do teu 50.º aniversário, teu marido, filhos, neta, pai, nora e genro, vêm felicitar-te por esse motivo com os votos da melhor saúde e felicidade e que esta data se prolongue por muito anos.

A tua mãe, lá na eternidade, rogará por ti a Nosso Senhor.



## SALVE 14/2/87 BODAS DE OURO MARIA PINTO ALVES DOS SANTOS E ANTÓNIO MOREIRA DA SILVA ALVES



Celebra-se Missa em Acção de Graças na Capela do Lar, sábado, dia 14, às 5 horas da tarde. Desde já convidamos os elementos da mesa da Santa Casa de Misericórdia, o nosso Provedor e Exmas. Famílias.

## CLASSIFICADOS

### ADVOGADOS

FERREIRA DE CAMPOS/DULCE OLIVEIRA CAMPOS — Advogados, Rua 11, n.º 877 — Telef. 722210-720805-Espinho.

J.A. MOREIRA DE SOUSA — ESCRITÓRIO: (E.N. 109) Rua Santa Cruz/ Sul: Avenida 24 — ESPINHO; Residência: Souto, Silvalde — Espinho. Manhã e tarde, 2.ªs e 4.ªs feiras; Manhã, 5.ª feira. Todos os dias a partir das 17.30 h. Telef. 722022-722037.

### BOA MESA

CASA MARRETA — Almoços, lanches e jantares. Especializada em arroz de marisco, lulas, enguias, caldeiradas, açorda de peixe e bons vinhos. Pedro da Silva Lopes. Rua 2, n.º 1.356 — Telef. 720091-4500 ESPINHO. Reserve a sua mesa.

A VARINA — Almoços, jantares, petiscos. Aberto todos os dias. Rua 2, n.º 1269 — ESPINHO — Telef. 724630.

### EMPREGOS

MOTORISTA PROFISSIONAL — C/ 37 anos. Bastante experiência. Oferece-se para trabalhar em distribuição. Contactar telef. 724810.

MENINA — C/ o 11.º ano completo de secretariado e curso de computadores. Pretende emprego compatível. Telef. 721871.

MENINA — C/ 20 anos. Boa apresentação, simpática e comunicativa. C/ o curso complementar de secretariado. Necessita trabalho não necessariamente ligado ao secretariado. Telef. 723773 (das 11.30 às 13 e depois das 19 horas).

### ENSINO

CURSOS DE INFORMÁTICA — COMPUTADORES — CONTABILIDADE. Externato Oliveira Martins — Telef. 722272.

### MÉDICOS

DR. JOAQUIM FERREIRA MENDES — Médico especialista em ouvidos, garganta e nariz. Clínica geral. Rua 9, n.º 295-2.º Esq.º — Telef. 721710.

CARLOS ALBUQUERQUE PINHO — Médico especialista. Doenças do aparelho digestivo, endoscopia digestiva. Consultório: Rua 31, n.º 321, telef. 724401 — ESPINHO.

CLÍNICA DENTÁRIA — Dr. Carlos Ramos. Avenida 8, n.º 784-1.º — Telef. 723472 — ESPINHO.

### MENSAGENS

CONFIO EM DEUS, com todas as minhas forças. Por isso peço a Deus que ilumine o meu caminho, concedendo-me as graças que tanto desejo. Mande publicar e veja o que acontecerá ao 4.º dia. — J.S.

ORAÇÃO AO DIVINO ESPÍRITO SANTO — Espírito Santo, Vós que me esclareceis tudo, que iluminais todos os caminhos para que eu atinja o meu ideal. Vós que me dais o dom divino de perdoar e esquecer o mal que me fazem e que em todos os instantes da minha vida estais comigo, eu quero neste curto diálogo agradecer-Vos por tudo e confirmar mais uma vez que eu nunca quero separar-me de Vós, e estar convosco e todos os meus irmãos na glória perpétua.

Obrigado mais uma vez. (A pessoa deverá fazer esta oração 3 dias seguidos sem dizer o pedido. Dentro de 3 dias será alcançada a graça por mais difícil que seja). Publicar assim que receba a graça. Agradece — C.G.

### SERVIÇOS

TÉCNICO DE CONTAS — Bacharel em contabilidade pelo ISCAP. Organiza e executa escritas. Tratamento do IVA. Impostos. Apartado 255 — 4503 Espinho Codex.

### TRESPASSES

TRESPASSA-SE ESTABELECIMENTO — Junto às Finanças. Rua 26, n.º 655 — Espinho. Por motivo de doença.

### VENDAS

TERRENO — Para construção, com área de 580 m² aprox., no Lugar de Covelos, Silvalde — Telef. 720581.

VIVENDA — com 300 m² de área, mais arrumos de 70 m² e quintal. 7000 contos. — Telef. 720325.

VENDE-SE TERRENO — Para indústria com 5.200 m². Trata J. Moreira de Sá — Telef. 720136.

VENDE-SE TERRENO — C/ 7.400 m² — Nos arredores de Espinho. Telef. 722808.



# OS MUNICÍPIOS FACE AO FUNDO SOCIAL EUROPEU

■ RUI SOLANO DE ALMEIDA

O Fundo Social Europeu (FSE) constitui um dos importantes fundos criados pelos países comunitários e objectiva um desenvolvimento interno das nações pertencentes à CEE.

Deste modo, encontra-se este mecanismo económico também à disposição de Portugal como nação integrante do conjunto comunitário europeu. Todavia, não tem o nosso país sabido apresentar, como seria razoável, projectos de qualidade capazes de angariarem as condições mínimas para beneficiarem igualmente dos dinheiros do FSE. Quase todos os projectos apresentados resultam de uma confrangedora falta de imaginação e até má preparação técnica.

É sabido, por exemplo, que muitos municípios portugueses — talvez demasiados — apresentaram projectos tendentes à formação profissional de... calçeteiros.

Não constituindo, como é lógico, uma profissão a desprezar, convenhamos que Portugal, sendo um país carenciado nos seus múltiplos aspectos organizativos, nomeadamente na formação de pessoal técnico especializado em funções mais importantes e mais de acordo com o desenvolvimento comunitário, tenha grande necessidade de

uma massiva formação a nível de calçeteiros.

Encontramo-nos, assim perante a urgente necessidade de apresentarmos projectos viáveis, junto das comissões comunitárias especializadas, privilegiando a reorganização e enquadramento das iniciativas, dando-lhes níveis empresariais, técnicos, administrativos, produtivos e comerciais mais de acordo com a filosofia do Fundo Social Europeu, garantindo deste modo um pragmatismo mais eficaz para as aspirações de progresso das nossas regiões.

Registe-se, entretanto, que um ponto importante na metodologia de apresentação dos projectos a submeter à apreciação da Comunidade e que resulta até dos próprios mecanismos deste fundo, refere-se à livre iniciativa e ao carácter espontâneo do nascimento de todos os processos no âmbito das regiões, garantindo-se, no entanto, o acompanhamento técnico ou pareceres técnicos, por banda do Instituto de Emprego e Formação Profissional ou outros organismos como o Instituto de Apoios às Pequenas e Médias Empresas (IAPME), Instituto do Comércio Português, Instituto de Têxteis, etc..

Estes pareceres técnicos, por parte destes ou de outros organismos, não podem, contudo, deixar de ser isso mesmo, pareceres técnicos, cabendo aos municípios com especiais condi-

ções para poderem actuar mais directamente nas verdadeiras carências e necessidades locais, o papel privilegiando a modernização em projectos.

Câmaras Municipais existem, contudo, que optaram pela apresentação junto da CEE de projectos de relançamento industrial privilegiando a modernização empresarial ou a utilização de novas tecnologias, em especial as respeitantes à informática ou ainda da necessidade de se adaptar a mão-de-obra disponível e desempregada, principalmente a camada mais jovem da população, em acções de formação técnica.

Estas acções, muito mais de acordo com toda a problemática que envolve o FSE, têm mais e melhores probabilidades de passarem e portanto verem os seus objectivos apoiados com dinheiros provenientes da Comunidade Económica Europeia.

Recorde-se que o Fundo Social Europeu (FSE), ao contrário do que sucede com outros financiamentos de outras políticas comunitárias, viu prevista a sua institucionalização através do próprio tratado que instituiu a Comunidade Económica Europeia, no dia 25 de Março de 1957, na cidade italiana de Roma.

Contudo, o tratado CEE não atribui ao FSE nem personalidade jurídica e estando o seu orçamento integrado no Orçamento Geral das Comunidades Europeias.

É O PRESIDENTE DA LIGA DOS COMBATENTES

## GENERAL ALTINO DE MAGALHÃES DEFENDE A «RESSURREIÇÃO» DO PATRIOTISMO

O patriotismo está em crise e é preciso resuscitá-lo — considera o presidente da Direcção Central da Liga dos Combatentes, general Altino Magalhães.

Falando à reportagem de «Defesa de Espinho» quando, há uma semana, visitou a subagência local da Liga (facto já aqui noticiado), Altino de Magalhães disse que nós, portugueses, somos os únicos prejudicados por subrelevarmos o patriotismo. «Os nossos interesses não podem ser acautelados por outros. Temos de ser nós próprios a fazê-lo e tendo o patriotismo por lenitivo».

Contudo, o presidente da Direcção-Central da Liga dos Combatentes discorda daquilo que designa por «patriotismo arrogante»; defende, sim, «a solidariedade entre os portugueses, para resolvermos os nossos problemas».

Os outros — acrescentou — só se interessarão por nós, «para nos explorar».

Altino de Magalhães ocupa a presidência da Liga dos Combatentes há 3 ou 4 meses, tendo sucedido no cargo ao falecido general Almeida Viana. Nestes primeiros meses tem procurado inteirar-se da forma como funcionam os diversos núcleos da Liga e das preocupações dos

seus responsáveis. A sua visita a Espinho surgiu precisamente neste âmbito.

Mas o general tem também trabalhado noutra frente: a de conseguir que se erga um monumento aos mortos da guerra colonial. Nas suas declarações a «Defesa de Espinho», Altino de Magalhães citou o caso específico de Lisboa, onde existem monumentos aos heróis de todas as guerras que marcaram a nossa História, menos aos da colonial.

Segundo o general, esse monumento não existe porque na actual sociedade portuguesa ainda se está a ver a guerra colonial num puro contexto político-partidário. «A guerra colonial é ainda usada nas pelejas político-partidárias mas eu vejo-a num puro conceito histórico», acentuou.

E a seguir:

«De qualquer modo, pretendo que o monumento homenageie, não a guerra em si, mas aqueles que nela tomaram, imbuídos de um espírito patriótico».

Reforçando a sua tese que muitos portugueses continuam a ver a era colonial num prisma político-partidário, comentaria que estamos a embarcar aqui num certo «masoquismo».

### ESPOSABELA

CASA ESPECIALIZADA EM ARTIGOS PARA NOIVAS, ACOMPANHANTES, COMUNHÕES, LINGERIE E PRÉ-MAMÁ.

Rua 12, n.º 589 — Telef. 724203 — ESPINHO



### CLÍNICA FISIÁTRICA S. PEDRO

MEDICINA FÍSICA E REABILITAÇÃO  
Rua 8, N.º 681 — Telef. 724714 — 4500 ESPINHO

Acordo com as entidades

- ADSE
- ACASA
- ADMG
- EDP
- SAMS
- SSMJ

Manuela Praça  
MÉDICA ESPECIALISTA

Liana Pereira  
FISIOTERAPEUTA

### VIDRARIA CENTRAL

#### Fontes & Filhos, L. da

Depósito de vidraça em caixa, cortada e colocada, Molduras para caixilhos  
Espelhos, Tijolos e Telhas de vidro

ENCARREGA-SE DA COLOCAÇÃO DE VIDROS EM QUALQUER PONTO DO PAÍS  
AVENIDA DA PRAIA — TELEFONE, 72375

ESMORIZ — 3880 OVAR

### RETRATOS DE ARTE

#### Fata Artis

ESTÚDIOS COM MONTAGEM ELECTRÓNICA PARA FOTOGRAFAR CRIANÇAS  
GRANDE ESPECIALIDADE EM REPORTAGEM DE CASAMENTOS  
LABORATÓRIO A CORES COM MÁQUINAS DE ALTA PRECISÃO

MAIS UMA NOVIDADE

FILMAGENS EM VÍDEO

Tanto nos sistemas BETA como VHS ou em 8 mm  
— Rua 19, n.º 287 — Telefone 722387 —

### FILOMENA PINTO

MÉDICA

#### CLÍNICA GERAL

Consultório: Rua 31, n.º 321  
Telef. 720689 ou 723585

### J. NUNES DE MATOS

MÉDICO ESPECIALISTA — RAIOS X — DIAGNÓSTICO



Especialista no Instituto Português de Oncologia  
Ex-assistente da Faculdade de Medicina

Consultório: Rua 20, n.º 1436-r/c Dt.º — Telef. 721975

— MAMOGRAFIA E ECOGRAFIA —

Consultório: Av. da Boavista, 2297-1.º Dt.º — PORTO — Tel. 674313

### JORGE PACHECO

MÉDICO DENTISTA

#### EVA PACHECO

MÉDICA INT. ESTOMATOLOGIA

Rua 8, n.º 381-1.º E (Esq. R. 8/11) — Telef. 722718  
— 4500 ESPINHO —

### MANUELA SEOANE (IGLÉSIAS)

— MÉDICA CLÍNICA GERAL —

INTERNA DE PATOLOGIA CLÍNICA  
DO HOSPITAL DE STO. ANTÓNIO

Rua 19 n.º 204-2.º — Telef. 723512 — ESPINHO

### CASIMIRO DE ANDRADE

MÉDICO DENTISTA

Consultório: RUA 22 (junto à Câmara)  
— TELEF. 724909 —

CAFÉ — RESTAURANTE e SNACK-BAR

### COPÉLIA

COUTO & SOUSA, LDA. (Aberto até às 2 h. da manhã)

SERVIÇO A LISTA — PETISCOS E MARISCOS SEMPRE  
FRESCOS — SALA PRÓPRIA PARA CASAMENTOS,  
BAPTIZADOS, ETC.

Rua 23, n.º 808 — Telefone 723152 — 4500 ESPINHO

### MENA

INSTITUTO DE BELEZA

SAUNA • TRATAMENTO DO ROSTO, CORPO E BUSTO  
LIMPEZA DE PELE • ACNE • MASSAGEM • DEPILAÇÃO A  
CERA E DEFINITIVA ELECTRÓNICA

— Colaboração Médica —

Rua 16, n.º 584 — 1.º-D.º — 4500 ESPINHO  
Telefone 721443

### NOVO LABORATÓRIO DE PRÓTESE DENTÁRIA

— De —

#### ÂNGELO DE CARVALHO

A MAIS AVANÇADA TÉCNICA EM PRÓTESES DENTÁRIAS  
ACRÍLICAS E ESQUELÉTICAS

RAPIDEZ — EFICIÊNCIA — ORÇAMENTOS GRÁTIS

Consertos com serviço de urgência aos sábados e domingos  
RUA 14, N.º 677 — TELEF. 720372 • ESPINHO



# CASINO SOLVERDE ESPINHO



**ATÉ DIA 16**  
**A FÁBRICA DAS LOUCURAS** - Todos  
 Hoje, quinta-feira, às 24 h  
**TRIÂNGULO ERÓTICO** - IM/18 Anos  
 Sexta-feira, às 24 h  
**JOVENS MÉDICOS APAIXONADOS** - M/12 anos  
 Sábado, às 24 h  
**48 HORAS** - M/12 anos  
 Domingo, às 11 h - Matinée Infantil  
**CAIXINHA DAS SURPRESAS** - Todos

**DE 17 A 19**  
**O JUIZ SOU EU** - IM/18 anos

## OLHEM PARA ISTO!



Como uma foto vale por mil palavras, apenas informamos que esta «estrada» é a do Golfe, no seu extremo Sul, mesmo junto ao apeadeiro de Silvalde



## A SUA HABITAÇÃO NA RUA 19

**ENTRADAS DE 1.500 A 2.000 CONTOS**  
**MENSALIDADES DESDE 19 CONTOS**

- FINANCIAMENTO GARANTIDO
- AMPLOS APARTAMENTOS C/ GARAGEM
- PRONTOS A HABITAR

CONTACTE-NOS NO LOCAL — Telefones: 7642511/1813

«Defesa de Espinho» — 2862 — 12-2-87

### TRIBUNAL JUDICIAL DA COMARCA DE ESPINHO

## ANÚNCIO

PELO PRESENTE se torna público que pelo 2.º Juízo do Tribunal Judicial de Espinho, correm éditos de VINTE DIAS, contados a partir da publicação do segundo e último anúncio, CITANDO os credores desconhecidos dos executados JOAQUIM COELHO DOS SANTOS e esposa, MARÍLIA SOARES DOS SANTOS, residentes no Lugar da Vergada, freguesia de Mouselos, Santa Maria da Feira, para no prazo de DEZ DIAS, findos aqueles dos éditos, deduzirem, querendo os seus direitos nos autos de Execução Ordinária n.º 248/85 que corre termos neste Juízo, em que é exequente BANCO PORTUGUÊS DO ATLÂNTICO, E.P., com sede na Praça de D. João I, n.º 28, Porto, e executados os já identificados, desde que gozem de garantia real sobre os seguintes bens que aos mesmos executados foram penhorados:

Quota de 3.000.000\$00 do executado Joaquim Coelho dos Santos e quota de 3.000.000\$00 da executada Marília Soares dos Santos no capital social de 6.000.000\$00 da sociedade «Coelho dos Santos, Lda.», com sede em Vergada, Mouselos, Santa Maria da Feira.

Espinho, 1987/01/28

O Juiz de Direito,  
**Joaquim Costa de Moraes**  
 A Escriturária,  
**Maria Teresa P. Almeida Pedro**

«Defesa de Espinho» — 2862 — 12-2-87

### TRIBUNAL JUDICIAL DA COMARCA DE ESPINHO

## ANÚNCIO

PELO PRESENTE se torna público que pelo 2.º Juízo do Tribunal Judicial de Espinho, correm éditos de VINTE DIAS, contados a partir da publicação do segundo e último anúncio, CITANDO os credores desconhecidos dos executados CORINTER — CORTICEIRA INTERNACIONAL, LDA., com sede em Prime, Mouselos, Feira, FERNANDO BARROS DE ALMEIDA e esposa, MARIA BRASELINA FERREIRA DIAS, residentes em Fiães, Feira e FERNANDO DE OLIVEIRA com domicílio profissional no Lugar de Prime, Mouselos, Feira, para no prazo de DEZ DIAS, findos aqueles dos éditos, deduzirem, querendo, os seus direitos nos autos de Execução Ordinária n.º 239/85 que corre termos neste Juízo em que é exequente BANCO PORTUGUÊS DO ATLÂNTICO, E.P., com sede na Praça de D. João I, n.º 28, Porto e executados os já identificados, desde que gozem de garantia real sobre o seguinte bem que ao executado Fernando Oliveira foi penhorado:

Usufruto que o executado Fernando de Oliveira possui no prédio urbano constituído por uma casa de rés-do-chão, destinado a indústria, situado no Lugar de Prime, Mouselos, Feira, a confrontar do Norte com herdeiros de Joaquim Francisco de Oliveira, do Sul com Avelino da Silva, do Nascente com herdeiros de Domingos Monteiro e do Poente com o caminho, inscrito na respectiva matriz sob o art.º 959 e descrito na Conservatória sob o n.º 47.093, a fls. 144, do livro B — 121.

Espinho, 1987/01/30

O Juiz de Direito,  
**Joaquim Costa de Moraes**  
 A Escriturária,  
**Maria Jesuina Gomes Cardoso**

### «...QUANTO MAIS GASTAR MAIS PAGA...»

Os responsáveis dos Serviços Municipalizados não devem ver os anúncios da televisão. Porque se isso acontecesse, não deixariam, com certeza, ficarem acesos os candeeiros de iluminação pública no Bairro da Ponte de Anta até à Idanha. Já não é a primeira vez que chega ao meio-dia e as luzes continuam acesas, talvez (quem sabe?! a iluminar o Sol.

Os responsáveis dos Serviços Municipalizados não devem ver televisão. Porque se vissem, saberiam que «poupar energia é tão fácil», que é preciso poupar energia porque «quanto mais gastar, mais paga». Ou não será?

### «OU ISTO MUDA...»

Decididamente, o delegado de Saúde está decidido a acabar com a preocupante falta de condições de higiene na feira. Aproveitando a presença dos jornalistas que vieram assistir ao levantamento da poluição automóvel na cidade, o dr. Borges Alves lançou o aviso: «ou isto muda...».

Parece que a advertência do delegado de saúde deu logo frutos. De facto, dois dias depois, o vereador responsável pelo pelouro de feiras e mercados vinha a terreiro informar que, «muito em breve» vão ser tomadas as medidas reclamadas, como sejam a transacção de carne e peixe em talhões móveis, com refrigeração própria e balcões protegidos, etc., etc.. É que o delegado de saúde não gosta nada de entrar numa de «Frei Tomás» e «tem por hábito» usar as competências que a lei lhe confere...

## AGENDA

### FARMÁCIAS DE SERVIÇO

TURNO D	FARMÁCIA	MORADA	TELEF.
5.ª-feira	Grande Farm.	Rua 62, n.º 457	720092
6.ª-feira	Teixeira	Avenida 8	720352
Sábado	Santos	Rua 19, n.º 263	720331
Domingo	Paiva	Rua 19, n.º 319	720250
2.ª-feira	Higiene	Rua 19, n.º 393	720320
3.ª-feira	Grande Farm.	Rua 62, n.º 457	720092
4.ª-feira	Teixeira	Avenida 8	720252

### TELEFONES ÚTEIS

Bombeiros Volunt. Espinho	720005
Bombeiros Volunt. Espinhenses	720042
Hospital de Espinho	720327
Polícia de Segurança Pública	720038
Guarda Nacional Republicana	720035
Táxis da Graciosa	720010
Táxis do Largo da Câmara	723167
Rádio-Táxis Costa Verde	720118
Rádio-Táxis Unidos de Espinho	722232
Repartição de Finanças	720750
Câmara Municipal	720020
Junta de Freguesia de Espinho	724418
Registo Civil e Predial	720599
Tribunal da Comarca	722351
Estação de Correios	720335
«Defesa de Espinho»	721525

### CÂMBIOS (EM NOTAS)

África do Sul	— Rand	55\$50	61\$50
Alemanha	— Marco	76\$15	77\$25
Bélgica	— Franco	3\$48	3\$71
Brasil	— Cruzado	4\$00	6\$00
Canadá	— Dólar	106\$50	108\$50
Espanha	— Peseta	1\$06	1\$17
E. U. A.	— Dólar	142\$00	145\$00
Finlândia	— Marca	30\$55	31\$15
França	— Franco	22\$85	23\$50
Holanda	— Florim	67\$50	68\$50
Itália	— Lira	\$09,7	\$11,2
Inglaterra	— Libra	214\$00	218\$25
Suécia	— Coroa	21\$45	21\$95
Suíça	— Franco	90\$35	91\$75
Venezuela	— Bolívar	5\$10	6\$10

EM 9 DE FEVEREIRO



**SOLTAS**

**PERDEU?**

Na secção de achados da Polícia local encontra-se uma bicicleta classificada «de luxo», própria para criança, que foi encontrada na via pública.

Quem a perdeu deve procurá-la na secção policial tendo, como é óbvio, de provar que é o legítimo proprietário.

**NA ASSOCIAÇÃO DE ESTUDANTES E NA COMISSÃO DE FINALISTAS**

Floriano Duarte, o jovem que preside actualmente à Associação de Estudantes da Escola Secundária Dr. Manuel Laranjeira (ex-Liceu), acumula agora aquele cargo com o de presidente da Comissão de Finalistas.

Sob a sua direcção, a Comissão de Finalistas já promoveu festas de angariação de fundos numa discoteca de Esmoriz — no dia 31 — e noutra de Espinho — no passado sábado.

Estão, entretanto, previstas outras actividades que permitam apurar verbas para financiar o tradicional passeio de finalistas.

**A REPARTIÇÃO TÉCNICA E A VARIANTE**

Em recente edição, numa peça alusiva ao novo traçado da variante à 109, dissemos que a Repartição Técnica camarária se opunha a um «nó» de acesso na confluência com o prolongamento da Rua 19. Ora, em verdade, não é bem assim: a Repartição Técnica não se opôs, nunca, a um nó naquele local; o que pretendia também era que existissem outros «nós» nos extremos do concelho, por forma a «espalhar» o tráfego a entrar na cidade.

**CÂMARA RECORDA LARANJEIRA**

No próximo dia 22 passam 75 anos sobre a data em que pereceu Manuel Laranjeira, o conhecido médico e poeta espinhense adoptivo.

O pelouro cultural da Câmara não esqueceu a efeméride e preparou duas formas de o assinalar. A primeira é uma exposição bibliográfica, a decorrer entre 21 e 28, na Biblioteca Municipal, que, como se sabe, funciona no ex-colégio Nossa Senhora da Conceição; a segunda é a edição de uma medalha comemorativa, com 200 exemplares numerados.

**CORREIO**

**CARTA AO PRESIDENTE DA CÂMARA**

Um espinhense, que pede para não ser identificado, diz ter escrito ao presidente da Câmara sobre vários reparos de interesse para a cidade. Da cópia que nos fez chegar, retiramos os seguintes extractos:

«Tenho a ousadia de lhe dar a conhecer a minha profunda tristeza e mágoa, além de que é um sentimento que, ultimamente, muita gente de Espinho nutre, devido a presenciarmos um morticínio, um autêntico atentado à natureza e a quem a ama, no que respeita ao sector de espaços verdes, que, para mim, é primordial nesta cidade.

«Acho que o sector dos espaços verdes desta cidade está muito mal orientado, porque não é a tirar os verdes a esses espaços que se conseguirá alguma coisa. Permite-me que formule uma pergunta:

«— Não é ao sector dos espaços verdes que compete promover a conservação dos jardins e parques do Município? E já agora, antes de me esqueça, o «parque» deplorável para os miúdos brincarem, digo, se alejarem?... Este parque não dignifica a cidade em nada. Mais parece um parque que já era... Será que, daquele pessoal todo que trabalha no parque e jardins, não haverá quem perceba de carpintaria? Acho que sim.

«Voltando às «minhas» árvores, ultimamente fazem-me lembrar os deficientes das Forças Armadas, mutiladas, mostrando os seus galhos decepados, mais parecendo que estão a mostrar os cotos a quem passa. Já agora porque não põem muletas (canadianas) às árvores?

«Na feira, porque não se aplicam severas multas a quem danifica as árvores? Acho que o facto dos feirantes terem de vender as suas mercadorias, não implica que as árvores sejam danificadas. Nestes últimos dias, como se já não bastasse serem os feirantes a danificar as árvores, agora são os funcionários da Câmara que andam empoleirados nas árvores a cortarem os «truncos». Será que temos sombra a mais na cidade?

«Sou amante da natureza e não posso presenciar este morticínio. Parece que estão a fazer guerra à natureza ou então como não querem varrer as folhas porque dá muito trabalho, cortam-lhes os troncos e chegam a abater árvores que têm bastantes anos. Antigamente não se vislumbravam os dois extremos do Parque em frente à Câmara, mas, presentemente, quem estiver na Rua 23 em frente à «Singer» e olhar para a Câmara, verá o que o sector dos espaços verdes anda a fazer.

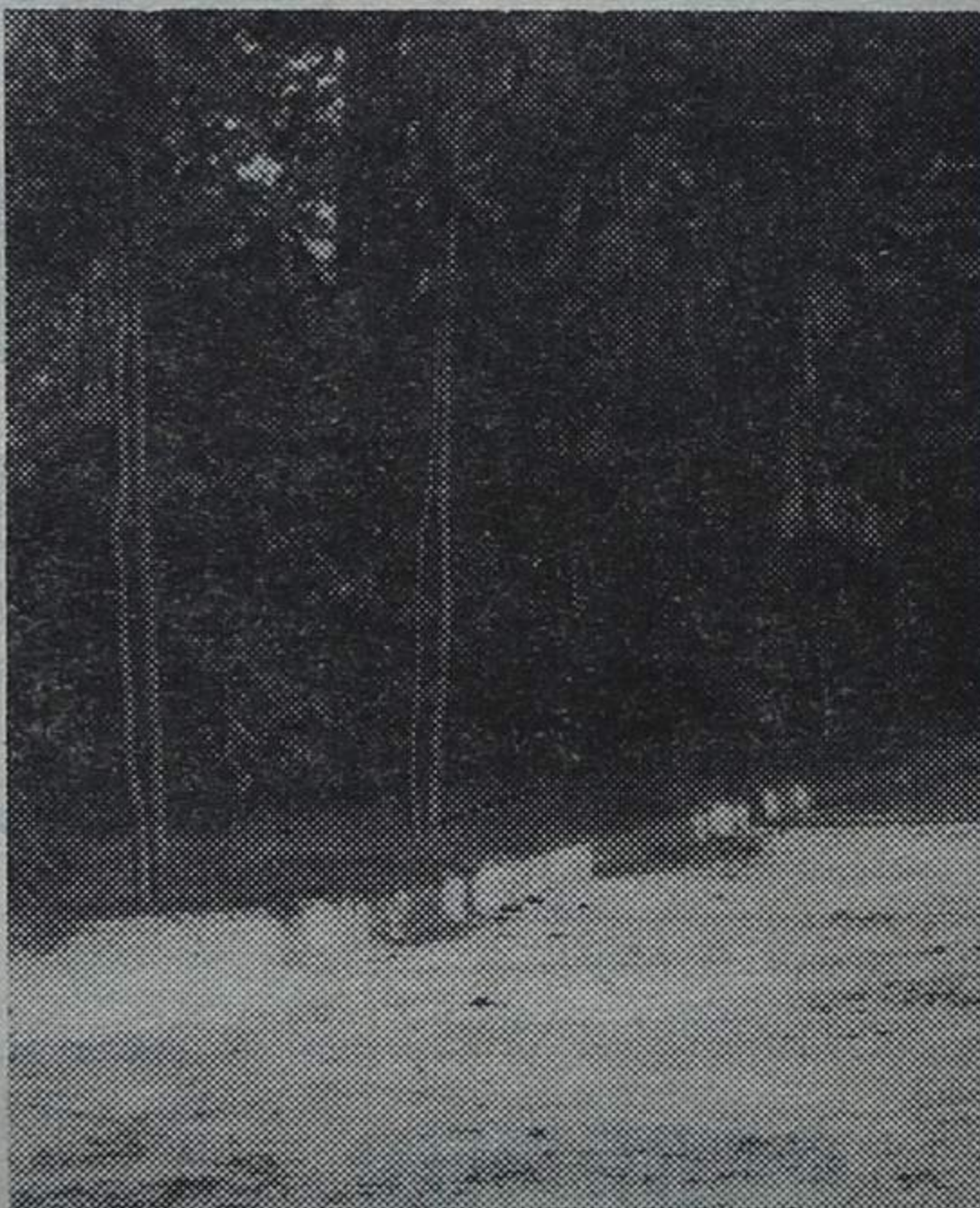

Como se já não bastasse os feirantes a danificar as árvores...

«Quanto à recolha do lixo, direi que a hora apropriada para o fazer, não será a que mais se ajusta, pois a gente vai na rua para o trabalho e tem que gramar o cheiro pestilento do carro que passa perto de nós, mas como isso não bastasse, os trabalhadores carregam no botão para comprimir o lixo e por artes mágicas começa a vazar para a estrada o respectivo líquido pestilento que toda a gente que se preza de ter um nariz saudável, sabe. E quando o carro muda de direcção, aí é que entorna tudo, e nem lhe faço a descrição de como fica o aspecto da estrada. Em seguida, vem o sol tão acolhedor, mas eis que um dos nossos 5 (cinco) sentidos nos transmite a mensagem de não seguir em frente. Ainda se logo em seguida, passasse um camião cisterna para diluir aquilo, ainda vá, c'os diabos, mas...

«Porque não arranjam camiões calafetados? Será muito difícil calafetar os carros ou arranjar-lhes um reservatório para o líquido que fica após o lixo ser comprimido? Isto assim, senhor presidente, não está nada bem. No entanto, pedia-lhe que, pelo menos, lesse esta carta e reflectisse um pouco sobre estes assuntos».

**ROTEIRO**

**FANTASPORTO/87 ATÉ DOMINGO**

Se gosta do imaginário, lendas, magia, terror, ficção científica, aventura, e drama, vá até ao Porto onde está a decorrer, até domingo, o Fantasporto/87. São três as salas onde tem lugar este festival: Auditório Nacional de Carlos Alberto, Lumière A e L. No sector competitivo encontram-se filmes da Bélgica, Espanha, Brasil, França, Checoslováquia, Grã-Bretanha, Estados Unidos da América, Polónia, Holanda, União Soviética, Suécia, República Federal da Alemanha, entre outros. Os preços são bastante abaixo do normal.

**TELEVISÃO**

**Sexta-feira - RTP 1 - 10.02,** As dez; 12.15, Cambalacho; 13.00, Jornal da tarde; 13.35, Ciclo Preparatório TV; 17.30, Mira técnica; 18.02, Sumário; 18.07, Brinca, brincando; 18.50, Par ou ímpar; 19.30, Telegiornal; 20.10, Telenovela «Palavras cruzadas»; 20.55, Palácio dos sonhos; 21.50, Tudo é espectáculo; 22.50, Hitchcock apresenta; 23.20, 24 horas; 23.50, Remate.

**RTP 2 - 14.17,** George Washington; 15.05, Agora escolha!; 16.30, Notícias; 16.35, Trinta minutos com...; 17.05, Countdown; 18.00, Estádio; 19.00, Nino Show; 20.00, Notícias; 20.05, 5.ª dimensão; 20.30, Uma família às direitas; 21.00, Jornal das nove; 21.30, É de ler; 21.35, Contraponto; 22.35, Meu filho, meu filho; 23.35, Uma boa ideia.

**Sábado - RTP 1 - 09.02,** A Quinta do dois; 10.50, No reino dos Monchhichi; 11.15, Juventude e família; 13.00, Sumário; 13.10, Jornalinho; 14.00, Parlamento; 14.30, ABZ; 17.00, Tudo em cima; 17.45, 20 anos; 18.45, Super trinta; 19.45, Totoloto; 20.00, Jornal de sábado; 20.35, Sete folhas; 21.05, Dallas; 22.00, Ora viva; 23.40, Pela noite dentro. **RTP 2 - 12.32,** Outros mundos; 13.00, Os anos não contam; 13.50, Meu bicho, meu amigo; 14.05, A aposta; 14.30, Novos horizontes; 14.50, Raphael; 16.00, Troféu; 20.00, Eurocinema; 20.50, 01 Magazine de informática; 21.05, Jazz; 22.05, Videoclube; 22.20, Troféu.

**Domingo - RTP 1 - 09.02,** Vida selvagem; 9.30, Juventude e família; 10.45, TV rural; 11.15, Eucaristia dominical; 12.05, 70x7; 12.35, O almoço está na mesa; 13.00, Sumário; 13.10, Milhões de amigos (incluindo «Viva a Música», «Os Roberts», «Arco-Iris», «Primeira matinée», «Clube amigos Disney» e «O Justiceiro»); 20.00, Jornal de domingo; 20.35, Histórias de cidades; 21.00, Paraíso adiado; 22.00, Domingo desportivo; 23.35, Dizem os astros. **RTP 2 - 10.02,** Troféu; 12.30, Magazine; 12.50, Caminhos; 13.05, Música na América; 13.35, A vida à nossa volta; 14.00, Coração; 15.00, Troféu; 17.00, Fantasia e realidade; 17.30, Lovejoy; 18.30, A herança científica do mundo árabe; 19.00, Entrada livre; 19.25, Ler Portugal; 19.55, O triunfo do Ocidente; 20.45, O Diário secreto de Adrian Mole; 21.15, Um passeio pelo teatro português; 22.00, Cineclube, com o filme «Casamento escandaloso».

**LUSOTUFO**

TAPETES - CARPETES - ALCATIFAS

Telefone 72005 — CORTEGAÇA

**FERNANDO RODRIGUES LIMA**

Distribuidor de papéis COLOWALL, com novas colecções para 1987 e 1988, acabadas de sair. Vimura, Parêta, Parati, etc.

— DESCONTOS ESPECIAIS A EMPREITEIROS —  
**SALDOS ESPECIAIS DURANTE O MÊS DE FEVEREIRO**

Trav. da Rua 5 (traseiras da garagem Sousa) • Telefone 721739  
— ESPINHO —



**JOMAPI**

GAB. ESTUDOS ECONOMICOS  
CONTABILIDADE E FISCALIDADE, L<sup>DA</sup>

**CONTABILIDADE • FISCALIDADE E ORGANIZAÇÃO DE EMPRESAS**

Se tem algumas dificuldades na sua empresa relacionadas com estas áreas, agradecemos uma consulta pelo telefone 723844, pois prontamente será atendido.

- Processamento contabilístico por equipamento informático.
- Assistência fiscal.
- Organização e montagem de empresas.

E ainda em carta para:  
**RUA 20, N.º 296-2.º Dt.º — 4500 ESPINHO**



**Serpil**

RUA 26 - N.º 317 ☎ 721 382

**tintas: P/construção civil**  
automóveis e indústria





II DIVISÃO

RESULTADOS

Bragança-Penafiel	1-1
Lourosa-Lixa	3-0
G. Vicente-Felgueiras	2-1
Aves-Famalicão	2-0
P. Ferreira-Fafe	2-1
Espinho-Vizela	3-0
Tirsense-Trofense	0-1
Leixões-Freamunde	0-1

CLASSIFICAÇÃO

	J.	V.	E.	D.	F.-C.	P.
G. Vicente	18	10	4	4	18-13	24
Espinho	18	10	3	5	32-14	23
Penafiel	18	6	9	3	19-15	21
Leixões	18	7	6	5	18-18	20
Vizela	18	6	8	4	17-15	20
Fafe	18	6	7	5	22-15	19
Famalicão	18	7	5	6	17-16	19
P. Ferreira	18	7	4	7	25-25	18
Bragança	18	6	5	7	19-32	17
Aves	18	6	5	7	18-16	17
Trofense	18	6	4	8	22-19	16
Lourosa	18	5	6	7	15-19	16
Tirsense	18	5	5	8	20-25	15
Felgueiras	18	3	9	6	20-18	15
Lixa	18	4	6	8	14-22	14
Freamunde	18	6	2	10	16-20	14

PRÓXIMA JORNADA

- Freamunde-Bragança
- Penafiel-Lourosa
- Lixa-G. Vicente
- Felgueiras-Aves
- Famalicão-P. Ferreira
- Fafe-Espinho
- Vizela-Tirsense
- Trofense-Leixões

SP. ESPINHO, 3 — VIZELA, 0  
DO «ESPECTÁCULO» CHAMADO IVAN ÀS LESÕES DE PINGO E AMÂNDIO

Jogo no Estádio da Avenida.  
Árbitro: Jorge Coreado, de Lisboa.  
Sp. Espinho — Silvino, Toni, Eliseu, Costa e Rodolfo Coutinho; Luís Manuel, Pingo (Manuel Jorge, aos 84 minutos) e Nelo; Vitorino (Simões, aos 74 m), Zé Albano e Ivan.  
Vizela — Sérgio, Laranjeira, Manuel Correia, Edmur e José Carlos (Adélio, aos 58 m); Caifás, Guerra, Rosado e Domingos Gomes (Salvador, aos 56 m); Vital e Álvaro.  
Ao intervalo, 0-0.  
Golos de Zé Albano, aos 48 minutos; e Ivan, aos 64 e 79 m.

Cartões amarelos para José Romão, treinador do Vizela (52 m), Pingo (59 m), Álvaro (60 m) e dr. Coutinho, médico espinhense (79 m).  
Agora que a equipa do Espinho terá atingido o máximo exigível, produzindo um futebol de gala, como foi unanimemente reconhecido por toda a imprensa, cujos representantes, à falta de jogos da 1.ª divisão, «invadiram» Espinho na tarde do último sábado; agora que os pupilos de Quinito pareciam dispostos ao «assalto» derradeiro, surgem problemas no conjunto susceptíveis de virem a enfraquecer o seu rendimento.  
Já há muito vínhamos a dizer que seria uma questão de semanas o atingir-se a perfeição global, fruto de um sincronismo só possível ao fim de muitos treinos e jogos.

Qualquer que seja a capacidade de um treinador, não é fácil, aos primeiros contactos, acertar na constituição definitiva do xadrez da equipa. Há que conhecer e bem as características de todos os jogadores que lhe estão confiados.  
O facto de determinado futebolista ser um «bom» defesa, não significa que não possa vir a ser, também, um «melhor» avançado.  
Recordamo-nos, por exemplo, de Virgílio Mendes, que tendo vindo para o F. C. do Porto como avançado, marcando para o seu clube um golo histórico, em Espanha, viria a ser dos jogadores que mais vezes chegou a internacional como defesa ao serviço da selecção portuguesa.

Quinito, desde que chegou a Espinho, já fez as suas alterações na equipa, explorando, com a inteligência que se lhe reconhece, as características dos jogadores. Só que não é fácil a qualquer equipa manter-se inalterável durante várias semanas. Há que contar, sempre, com uma ou outra ausência provocada normalmente por lesões e castigos.  
Ainda que do exterior pareça tudo cor-de-rosa, pensamos que, neste momento, Quinito deverá enfrentar problemas desse tipo.  
Primeiro foi Amândio, que tendo sofrido uma luxação num braço, durante o jogo com o Trofense, se viu privado de dar o seu concurso à equipa na partida de sábado, contra o Vizela. Agora é Pingo que, segundo se prevê, vai estar afastado dos recintos de jogos duas ou três semanas.

São dois elementos que vão fazer imensa falta à equipa nas próximas partidas. O entrosamento dos «tigres», que levou semanas a afeiçoar, poderá vir a ressentir-se dessas ausências. Reconhece-se que o técnico espinhense conta com uma mão cheia de grandes jogadores. O problema é que esse facto nem sempre é sinónimo de uma boa equipa.  
Diante do Vizela foi notória a falta de Amândio no reduto defensivo dos «tigres». Bem se sabe que Eliseu esteve em tarde excepcional, mas os «buracos» surgiram aqui e ali, causando calafrios nas hostes espinhenses.  
Como irá ser agora sem Pingo, que tão bem se vinha «casando» com o jogo do seu compatriota Ivan, a proporcionar um sincronismo de acção impecável e frutuoso?  
«Oxalá a «saúde» que a equipa vem respirando, fruto dos bons resultados que tem alcançado, a torná-la protagonista de um feito notável da sua carreira, ajude a superar os efeitos provocados pela lesão de dois grandes jogadores.

Ainda sobre o Espinho-Vizela diremos que foi um excelente espectáculo, dos melhores que têm sido vistos no «Avenida», com uma arbitragem ao mesmo nível. — A.G.



FAFE: SUA ESTREIA DEU VITÓRIA AO ESPINHO

No ano em que se iniciou no nacional da 2.ª divisão (71/72), a Associação Desportiva de Fafe perdeu, no seu campo, com o Sporting de Espinho pelo resultado de 2-1.  
Como se sabe, a colectividade fafense resultou da fusão havida em Junho de 1958 entre o Futebol Clube de Fafe e o Sporting Clube de Fafe.  
Data de meados da década setenta a construção do estádio municipal, o qual, sendo pertença da autarquia, é no entanto utilizado pelo futebol da Associação. Trata-se de um espaçoso recinto para a prática do futebol, dos melhores do norte do país.  
Nos oito jogos disputados em Fafe, o Sporting de Espinho venceu um, empatou cinco e perdeu dois. Em quatro desses cinco empates registou-se o mesmo resultado de 1-1.  
Recordemos a totalidade dos jogos:

1978/79 — Fafe-Espinho, 1-1  
1984/85 — Fafe-Espinho, 1-1  
1985/86 — Fafe-Espinho, 1-1  
O jogo de estreia entre os dois clubes disputou-se em 21 de Novembro de 1971, arbitrado por Saldanha Ribeiro, de Leiria.  
As duas equipas alinharam:

- 1971/72 — Fafe-Espinho, 1-2
- 1972/73 — Fafe-Espinho, 2-0
- 1973/74 — Fafe-Espinho, 0-0
- 1975/76 — Fafe-Espinho, 1-0
- 1976/77 — Fafe-Espinho, 1-1

FAFE — J. António, Castro I, Zebras, Costa e J. Manuel; Zeca e Djunga; Palmeira, Castro II, Albano e Fred.  
ESPINHO — Ferreira, Ribeirinho, Simplício, Ribeiro e Gomes; Artur Jorge e Acácio; Meireles, Betinho, Louro e Júlio.  
Ao intervalo, 1-1.  
Marcaram os golos: Castro I, 1-0, aos 11 minutos; Júlio, 1-1, aos 13; e Betinho, 1-2, aos 53 minutos.  
Na época que decorre, a Associação Desportiva de Fafe continua a ser um sério candidato à subida, se não automática, pelo menos através da ligilla, já que neste momento dista do primeiro classificado cinco pontos.

CARREIRA DOS «TIGRES» EM RETROSPECTIVA (2.ª VOLTA)

DATA DO JOGO	LOCAL	ADVERSÁRIO	ÁRBITRO	DISCIPLINA	INTERVALO	FINAL	GOLOS	EQUIPA DO ESPINHO
25-1-87	Espinho	Leixões	Alder Dante (Santarém)	CA: Sérgio, Bill e Nelo	0-0	Espinho, 2 Leixões, 0	José Albano (50 e 52 m)	Silvino; Eliseu, Ralph, Amândio e Rodolfo; Nelo e Luís Manuel (José Albano no 2.º tempo); Manuel Jorge, Pingo, Pita (Da Rosa, 62 m) e Rui.
1-2-75	Trofa	Trofense	Veiga Trigo (Beja)	CA: Ralph (33 m), Carlitos (42 m), R. Coutinho (57 m), Sousa (57 m) e M. Jorge (70 m).	0-0	Trofense, 0 Espinho, 1	J. Albano (53 m)	Silvino; Eliseu, Ralph e Amândio (Toni, aos 30 m); Rodolfo Coutinho, Melo e Luís Manuel; Manuel Jorge, Pingo, Ivan (Vitorino, aos 82 m) e José Albano.

**TERRENOS NO CONCELHO DE ESPINHO PRETENDE-SE**  
P/ Construção de Blocos Habitacionais  
Comunicar com:  
**Atelier RIBEIRO**  
Rua 19, n.º 192-1.º And. — Telef. 723063 — 4500 ESPINHO

**SALVÉ 16/2/87**  
**JOSÉ GONÇALVES VIEIRA**  
Sua esposa e filhos, na passagem do seu 37.º aniversário, desejam-lhe muitas felicidades e que esta data se repita por muitos e bons anos.

**TOTOBOLA**  
Concurso dos órgãos de informação n.º 8/87, relativo a 22 de Fevereiro de 1987. Prognóstico «Defesa de Espinho»/«Defesa Desportiva»:

Salgueiros-Porto	2
Chaves-Marítimo	2
Rio Ave-Varzim	1
Académica-Braga	2
Portimonense-Sporting	2
Belenenses-Boavista	1
Espinho-Famalicão	1
Tirsense-Fafe	X
Leixões-Vizela	2
Torriense-Beira Mar	X
Estarreja-Feirense	2
Oriental-Setúbal	2
Olhanense-E. Amadora	X

SPORTING DE ESPINHO: DE CANDIDATO À DESCIDA A CANDIDATO À SUBIDA

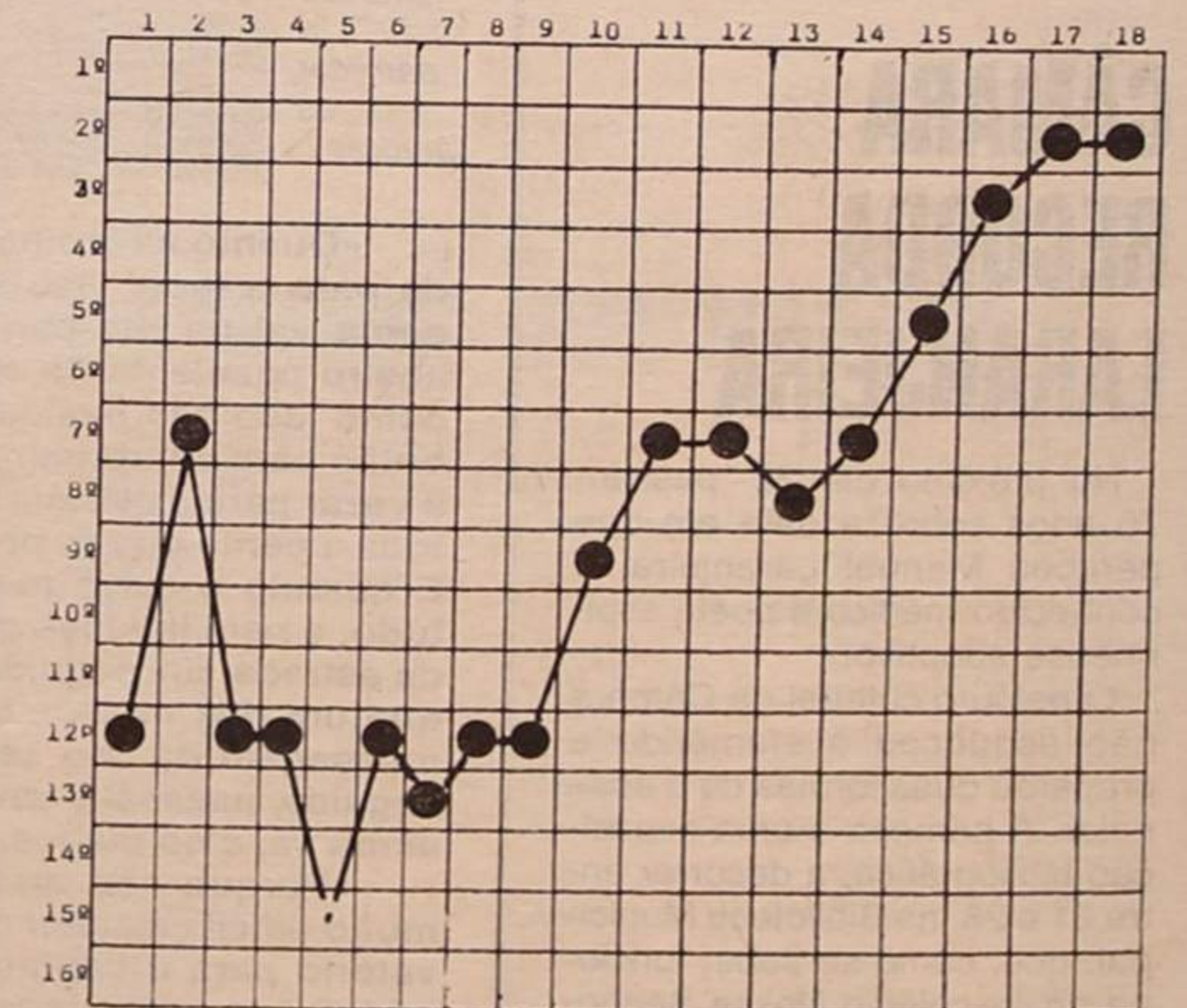

Os números na vertical referem-se à classificação; os da horizontal ao número de jornadas disputadas até este momento. Como se verifica, o Sporting de Espinho chegou a ocupar a 15.ª posição!



## PINGO QUER NEGAR ESSA HIPÓTESE MAS...

# «O OBJECTIVO DA GENTE É BOTAR O ESPINHO NA 1.ª DIVISÃO»

Pingo, quem é você? Onde veio? Como veio parar a Espinho? E porquê esse apelido de «Pingo»?

Estas e outras perguntas fizemos há dias ao brasileiro que o Sporting de Espinho contratou já depois de iniciado o campeonato e está considerado um verdadeiro «craque» do futebol.

De tantas «importações» feitas no seu país, pensou-se que Pingo seria «mais uma». Mas o «olheiro» português que actua no Brasil ao serviço de alguns dos nossos clubes, incluindo o Sporting de Espinho, não se enganou nem enganou os outros. Pingo tem confirmado em absoluto as qualidades que lhe eram atribuídas e fazem dele, repetimos, um grande jogador.

Paulo Rogério da Silva, de seu nome completo, é conhecido por «Pingo» quase desde os bancos da escola. Foi uma tia que o apelidou assim.

«Você sabe, Pingo é uma coisa pequena e porque eu sempre fui miúdo de corpo, uma tia que eu tinha começou-me a tratar assim. A coisa pegou, de modo que, quando fui treinar no América do Rio, as pessoas tratavam-me desse jeito».

Menino de rua dos bairros cariocas, Pingo só aos dezasseis anos se ligou ao América, onde viria a estar poucos meses, «após o que fui mandado embora».

Desanimado, não pensou mais vir a ser jogador de futebol. «Estudava e trabalhava ao mesmo tempo. Até que um dia, um director do Campo Grande me viu fazer uma «pelada», em plena rua e me convidou a ir ao clube. Fui lá e fiquei, ingressando na categoria de juniores».

Era praticamente o começo de uma carreira, ainda curta, que Pingo nunca pensou que um dia viesse a ter continuidade num clube português e muito menos no Sporting de Espinho, «de que nunca tinha ouvido falar».

Do campo Grande passou-se para o Bangu, também do Rio, e daqui, em 1985, para o Baía, de S. Salvador, donde viria a regressar às origens para representar o Campo Grande, no Campeonato Carioca do último ano.

— Sempre no lugar que hoje ocupa no Sporting de Espinho? — «Sempre. Eu nunca conheci outro».

## NO SPORTING DE ESPINHO DURANTE TRÊS ANOS

Há poucos meses no futebol português, Pingo já começou a dar nas vistas. Nas suas crónicas, os três principais jornais desportivos nacionais («A Bola», «O Record» e «O Jogo») têm puxado para título o nome do jogador.

Não admira, pois, que haja clubes eventualmente interessados na colaboração de Pingo, como se infere de algumas chamadas telefónicas feitas para o jogador.

Tranquilizem-se, no entanto os espinhenses e desistam os possíveis interessados de levarem Pingo para outras paragens. É que o jogador assumiu um compromisso com os «tigres» pelo espaço de três anos. Pimenta Machado, quando o indicou aos dirigentes do clube, não deixou de evidenciar as vantagens de «segurarem bem seguro» o futebolista carioca.

Falou em «craque» e não mentiu...

### ÍDOLO EM ESPINHO

A sua vinda para esta cidade ficou a dever-se ao empresário Pimenta Machado, que indicou o jogador aos dirigentes espinhenses.

Pingo nunca ouvira pronunciar a palavra «Espinho» como sendo de uma cidade portuguesa. Tão pouco conhecia o clube do mesmo nome — o Sporting de Espinho. Aliás, de Portugal, «só ouvia falar do Benfica, do Porto, do Sporting e pouco mais».

— Hoje, sente-se frustrado ou está satisfeito com a terra que o acolheu e com o clube que representa?

«Sabe, eu antes de vir imaginava um monte de coisas. Pensava, por exemplo, vir encontrar uma grande cidade, com largas avenidas e prédios muito altos. Quem como eu vive no Rio, não poderia imaginar outra coisa. Ora, Espinho é uma cidade pequena, mas o que mais estranhei e estranho é o frio, o clima. Também aqui as pessoas me olham de uma forma que me deixam intrigado. Será por eu ser de cor?»

Como que rectificando ele próprio tais conjecturas, Pingo adiantou que sente ser olhado com simpatia por muitos dos que com ele cruzam na rua. «Há pessoas que param para me saudarem e me falarem».

Posteriormente falámos a um dirigente do clube sobre este passo da conversa com o jogador e pudemos registar:

«Pingo passou a ser um ídolo em Espinho. Toda a gente gosta dele, até pela sua educação e humildade».

Paulo Rogério da Silva vive no centro da cidade com a esposa e dois filhos, sendo uma menina de três anos e um menino de um.

### «NÃO PODEMOS MUDAR...»

Falemos agora da carreira do Sporting de Espinho e da sua provável candidatura à subida de divisão.

Como o seu treinador Quinto, também Pingo «joga» à defesa quando tem de emitir opinião sobre essa hipótese. Afirma ele que «é cedo falar em 1.ª Divisão. Teremos de continuar a trabalhar humildemente, com os pés bem assentes no chão. Não podemos mudar. O ob-

jectivo da gente é «botar» o Espinho na 1.ª Divisão, mas não devemos perder a cabeça só porque estamos próximos dessa meta».

Para além do frio, que o obriga a usar roupas que ele não conhecia no «seu» Brasil, Pingo diz sentir uma enorme diferença «entre o futebol que se pratica nos dois países. Nos campos brasileiros o futebol é mais lento e mais tecnicista, ao contrário do que se pratica entre nós, que é mais à base de velocidade e mais duro.»

*Pingo, sorridente, antes da lesão que o vai afastar da equipa (Foto de José Oliveira)*



Reconhece, no entanto, que «há jogadores portugueses que não ficam a dever nada a muitos dos seus compatriotas de primeira linha, com capacidade para fazerem parte dos principais clubes brasileiros.»

A observação é feita aos domingos, através da televisão, em que não perde pitada do que surge no pequeno «écran». Pingo vê televisão e lê jornais. «Compro e leio todos os jornais desportivos que se publicam em Portugal».

Outro facto que o chocou e choca bastante é a existência de rectângulos de jogo de terra batida. «É a primeira vez que eu jogo em campo «pelado». Lá no Brasil, todos os campos têm «grama» (relva), mesmo os dos pequenos clubes. Nós só fazemos «peladinhos» na rua. A primeira vez que eu fiz um jogo num campo desses, estranhei muito. Parecia que estava a actuar sobre cimento, com a bola a correr muito...»

No campo como fora dele, Pingo fez com o seu compatriota Ivan uma das boas amizades nesta sua vinda para Portugal. E isto porque «quando chegá-

mos, viríamos a ficar no mesmo hotel e no mesmo quarto. Tomávamos o café juntos, saíamos juntos, jogamos na mesma equipa. Hoje, apesar de estarmos separados, visto que eu tenho cá a minha família, somos dois grandes amigos».

Pingo e Ivan não se conheciam. Um (o primeiro) jogava no Rio de Janeiro e o outro no Recife. Mas, segundo Pingo, «ouvira falar muito de Ivan, jogador do Santa Cruz», de quem aliás fez o elogio: «ele é de

## TAÇA SOLVERDE EM GOLFE

O Oporto Golf Club está a dar andamento ao seu calendário de provas conforme o programado. Como já tivemos ocasião de referir nestas colunas são, ao todo, 33 as provas para este ano nos «greens» de Silvalde.

Uma das últimas provas, foi a Taça Solverde, de que saiu vencedor José António Soares, com 70 pancadas.

**Classificação** — 1.º, José António Soares, 70 pancadas; 2.º, Pedro Carneiro, 70; 3.º, Henrique de Brito e Cunha, 71; 4.º, Luís Ferreira, 74; 5.º, Peter Bennett, 74; 6.º, Manuel Rocha Pereira, 74; 7.º, Álvaro Rocha, 74; 8.º, Jorge Soares, 75; 9.º, Ellen Burmester, 75; 10.º, Adelino Ribeiro, 76.

**Próximas provas** — 7 e 8 de Março, Taça Eurofrete; 14, 15, 21, 22, 28 e 29, Taça Delaforce; 21, 22 e 28, Taça Tait; 29, Taça Ellen Kendall.

## HÓQUEI EM PATINS

No «Nacional» da II divisão, em hóquei em patins, e quando estão volvidas 10 jornadas, a Académica de Espinho ocupa a 4.ª posição, com 9 jogos e 21 pontos.

No último fim-de-semana, os «estudantes» receberam a Cerâmica de Valadares, que venceram por 11-3.

### OUTROS RESULTADOS

#### INFANTIS

Académica de Espinho-Paço Rei, 4-2.

#### INICIADOS

Académica de Espinho-Paço Rei, 6-2.

## ATLETISMO

A secção de atletismo do Conselho Desportivo de Silvalde esteve presente na 3.ª Meia-Maratona da Praia da Barra e o seu melhor atleta foi Manuel Santos, que ficou na 52.ª posição. Seguiram-se Artur Carvalho (81.º), João Carvalho (110.º), Manuel Ventura (200.º), Paulo Graça (235.º), José Carvalho (240.º) e Jaime Amorim (270.º).

## CAMADAS JOVENS

No passado fim-de-semana, os juniores do Sporting Clube de Espinho venceram a equipa do Sanguedo por 4 a 0. Os iniciados, em S. João da Madeira, viriam a empatar por 2 a 2. Quanto aos juvenis, depois de descansarem este fim-de-semana, irão defrontar, no próximo sábado, a turma do Arouca. Os juniores, também no sábado e às 15 horas, irão jogar com o Lourosa.

## FUTEBOL POPULAR

Por o desafio Sp. Espinho-Vizela, a contar para o «nacional» da II divisão, se ter efectuado no sábado, a Federação de Futebol Popular entendeu, por bem, adiar a 17.ª jornada do Campeonato Concelhio, que se disputa este fim-de-semana.

O interregno foi, todavia, aproveitado para a disputa de um jogo em atraso, relativo à Taça Cidade de Espinho. Jogaram Magos e Estrelas, tendo vencido os primeiros por 2-1, que assim passam à eliminação seguinte.

\*\*\*

Esclarecemos, entretanto, que a pontuação que publicámos na última semana continha algumas incorrecções, que agora corrigimos:

J-P

1.º Leões .....	16-28
2.º Cantinho .....	16-23
3.º Académico .....	16-21
Ass. Esmojães .....	16-21
5.º Belenenses .....	16-20
6.º Esperanças .....	16-19
7.º Rio Largo .....	16-18
Q.º Paramos .....	16-18
9.º Magos .....	16-18
10.º Sp. Esmojães .....	16-14
Estrelas .....	16-14
Império .....	16-14
13.º Guetim .....	16-12
14.º Cruzeiro .....	16-11
Idanha .....	16-11
16.º Ronda .....	16-10
17.º Ág. Anta .....	16-9
18.º Ág. Paramos .....	16-8

### PRÓXIMA JORNADA (17.ª)

Académico-Cantinho  
Belenenses-Idanha  
Ág. Paramos-Ass. Esmojães  
Q.º Paramos-Rio Largo  
Magos-Sp. Esmojães  
Ronda-Guetim  
Ág. Anta-Cruzeiro  
Estrelas-Leões  
Império-Esperanças

## NOVO TIMONEIRO NO CANTINHO

Manuel Luís de Sá é, agora, o presidente da colectividade popular Associação Cantinho da Ramboia FC. Manuel Luís de Sá foi eleito numa Assembleia Geral recente, e liderava a única lista a sufrágio.

A nova equipa directiva do Cantinho inclui ainda Artur Maceda (vice-presidente), Belmiro Maganinho (secretário), António Paquete (tesoureiro), Francisco Portal (1.º vogal), Carlos Paquete (2.º vogal) e Manuel Joaquim (3.º vogal).

O presidente da Assembleia Geral é Artur Tavares de Oliveira.



«Defesa de Espinho» — 2862 — 12/2/87

# MINISTÉRIO DAS FINANÇAS E DO PLANO

## DIRECÇÃO-GERAL DAS CONTRIBUIÇÕES E IMPOSTOS

### REPARTIÇÃO DE FINANÇAS DO CONCELHO DE ESPINHO

# EDITAL

Processo n.º 144/84 — Aps. — 2.ª Praça

*José Rocha de Oliveira, Juiz Auxiliar do Tribunal Tributário de 1.ª Instância de Espinho:*

Faz saber que no próximo dia 25 de Fevereiro de 1987, pelas 14.30 horas, à porta desta Repartição de Finanças, se há-de proceder em 2.ª praça à arrematação em hasta pública, pelo maior lance que for oferecido, do bem abaixo descrito, penhorado ao executado nestes autos — JOSÉ VENTURA DOS SANTOS, residente na Rua 31, n.º 865 — Espinho, para

pagamento da quantia de Esc. 292.824\$00, proveniente de juros de mora dos anos de 1982 a 1984.

#### BEM PENHORADO

Um veículo automóvel ligeiro de passageiros, marca FIAT, modelo 124 Special T — 1600, do ano de 1974, a gasolina, matrícula n.º ON-80-26, no valor de 500.000\$00.

O REFERIDO VEÍCULO AUTOMÓVEL VAI À PRAÇA POR METADE DO VALOR INDICADO NO PRESENTE EDITAL.

Ficam por este edital citados os credores incertos e desconhecidos, bem como os sucessores dos credores preferentes, para, nos termos da alínea a) do art.º 226.º do Código de Processo das Contribuições e Impostos, no prazo de 10 (DEZ) dias, a contar da arrematação

virem reclamar o pagamento dos seus créditos pelo produto da venda do bem atrás mencionado.

E para constar se passou o presente edital e outros de igual teor que vão ser afixados nos lugares designados na Lei.

Juízo e Repartição de Finanças do Concelho de Espinho, 1987/02/03

O Juiz Auxiliar,  
**José Rocha de Oliveira**  
O Escrivão,  
**Jaime Maia dos Reis**

## FÁBRICA HÉRCULES

de AFONSO HENRIQUES, SUCRS., LDA.

INDÚSTRIA TRANSFORMADORA

MATÉRIAS PLÁSTICAS

Injecção — Compressão — Extrusão  
Insuflação — Rotação — Vácuo

ENDEREÇO TELEGRÁFICO: HÉRCULES

TELEFONES: 720540-721098 — APARTADO: 40  
— ESPINHO —

« HÉRCULES »

GARANTIA de FABRICO e QUALIDADE

## SRS. INDUSTRIAIS E COMERCIANTES

Temos ao seu dispor meios técnicos de Informática.  
1 — Para recuperação, manutenção e tratamento da Contabilidade Geral e sua escrita para os Grupos A e B.

2 — Processamento mensal de vencimentos.

Contactar: **RUI AZEVEDO E GUEDES ALMEIDA**  
Rua 16, n.º 448 — Telef. 725382  
Av. 24, n.º 245-2.º — Telef. 724232

## ANTENOR PEREIRA

AGÊNCIA DE CONTRIBUINTES  
CONTABILIDADE E CONTENCIOSO  
MEDIADOR DE SEGUROS

Rua da Fonte — SILVALDE — Tel: 723489  
ESPINHO

NOVAS INSTALAÇÕES:

Rua do Quartel (ao lado da porta de armas) — SILVALDE  
Telefs.: 723489-722034

## SIMON, S. A.

COMPRA E VENDA  
DE PROPRIEDADES

RUA 28, N.º 574 — TELEFONE 725454

## TIPOGRAFIA

OLIVEIRA & IRMÃO, LDA.

*Carlos Manuel Ferreira Saxe*

TRABALHOS TIPOGRÁFICOS \* RAPIDEZ \* PERFEIÇÃO  
PESSOAL COMPETENTE

Rua 21, n.º 227 — Telefone 720841 — 4500 ESPINHO

## APARTAMENTO

PRECISA-SE

PARA TOMAR DE ALUGUER EM ESPINHO  
OU ARREDORES

Contactar: TELEFONE 33757 (056)

## ATENÇÃO

VENDEMOS

PRODUTOS NATURAIS PARA:

IMPOTÊNCIA, FRIGIDEZ, GORDURAS, VAGINAS DILATADAS PELO PARTO, EJACULAÇÃO PRECOZE, SEIOS COM PROBLEMAS, QUEDA DO CABELO, VIBRADORES, VIDEOS, CASSETTES, LIVROS, REVISTAS, FILMES, ETC.  
PEÇA CATÁLOGO N.º 1 E ENVIE ESC. 200\$00 EM NOTAS. NÃO RECEBEMOS SELOS.

ATENÇÃO AO ENDEREÇO:

APARTADO 2.504 • 1113 LISBOA CODEX

## EMPES

EMPRESA DE PUBLICIDADE DE ESPINHO,  
LIMITADA

Ficam convocados os sócios desta empresa para assistirem à Assembleia Geral Ordinária que se realiza no dia 13 de Março, pelas 21 horas, na sede, à Rua 26, n.º 601-2.º Esq., Espinho, com a seguinte ordem de trabalhos:

— Apreciação, aprovação ou rectificação do Relatório, Balanço e Contas, relativos ao exercício de 1986.

Espinho, 1987/02/12

A GERÊNCIA,  
**Fernando Martins da Cunha**  
**Joaquim Vasconcelos Ferreira**

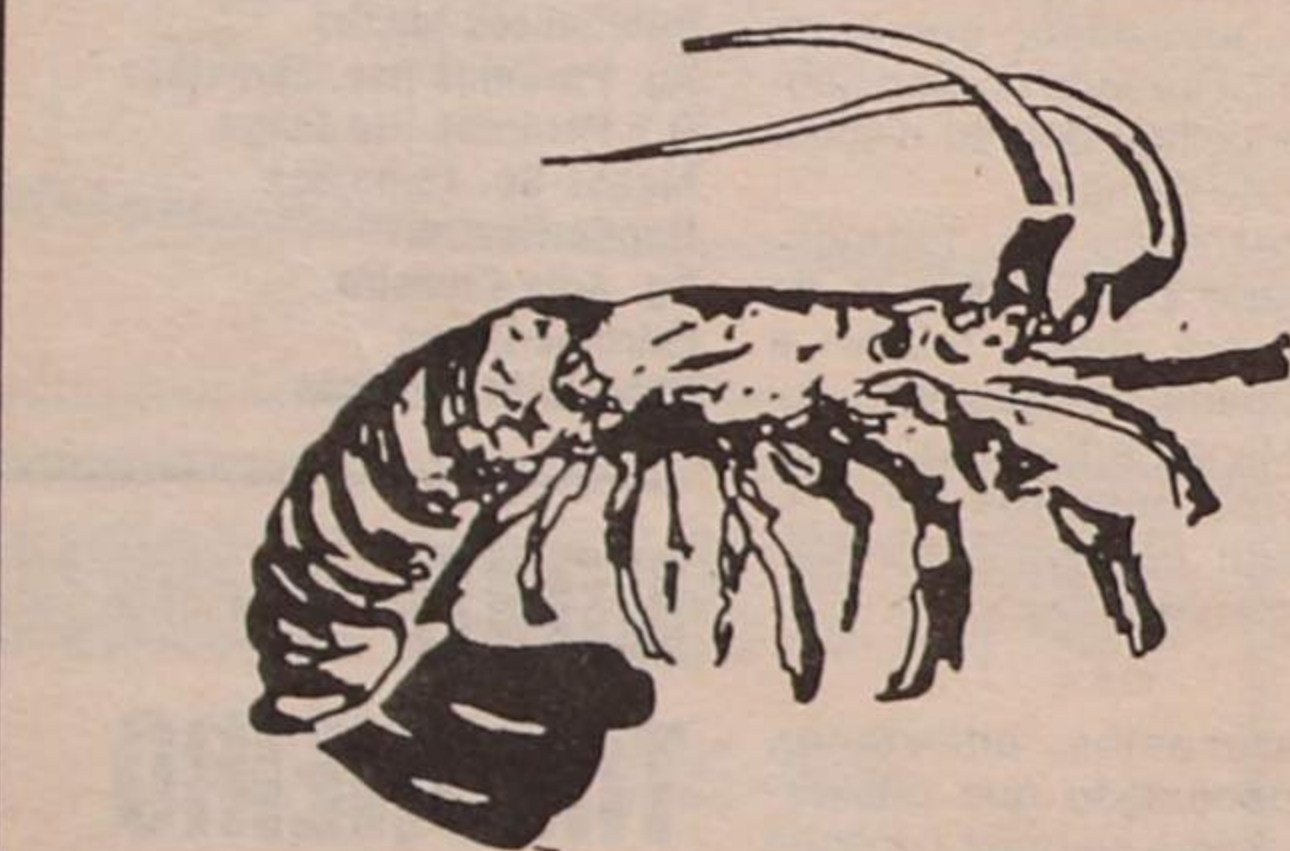

# Baia Mar

RESTAURANTE • MARISCOS

*Serviço de Qualidade*

RUA 4, N.º 565 • Telef. 725415

(Junto ao Casino Solverde)

Estacionamento privativo

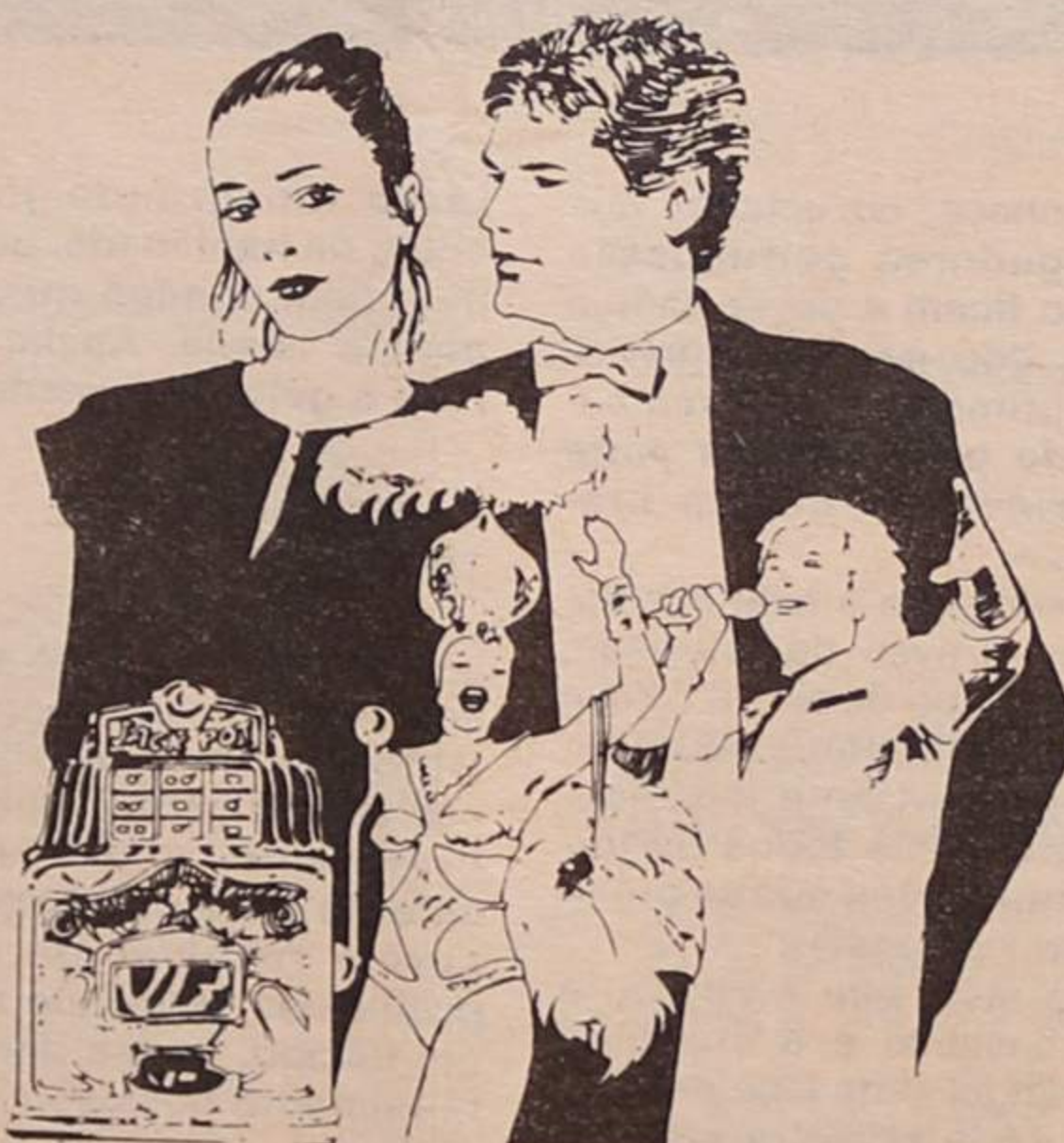

- JANTAR CONCERTO E ESPECTÁCULO
- BOITE COM ESPECTÁCULO
- SALAS DE JOGO, BANCADO, SLOTS e BINGO ao nível das melhores da Europa
- CINEMA e CAFETERIA



CASINO  
SOLVERDE  
ESPINHO

ADMITIMOS  
COM OU SEM EXPERIÊNCIA

## VENDEDORES- -DISTRIBUIDORES

ÁREAS — CONCELHOS: ESPINHO, FEIRA E GAIA

EXIGE-SE:

- 9.º ano ou equivalente
- Carta de condução
- Serviço militar cumprido
- Facilidade de expressão
- Responsabilidade e ambição

OFERECE-SE:

- Ordenado base + comissões
- Transportes da empresa
- Implantação já no mercado
- Bom ambiente de trabalho

Resposta c/ máximo de detalhes para:

Apartado 254 — 4503 ESPINHO Codex



**VOLEIBOL**

**MEIO CAMINHO ANDADO PARA O TÍTULO?**

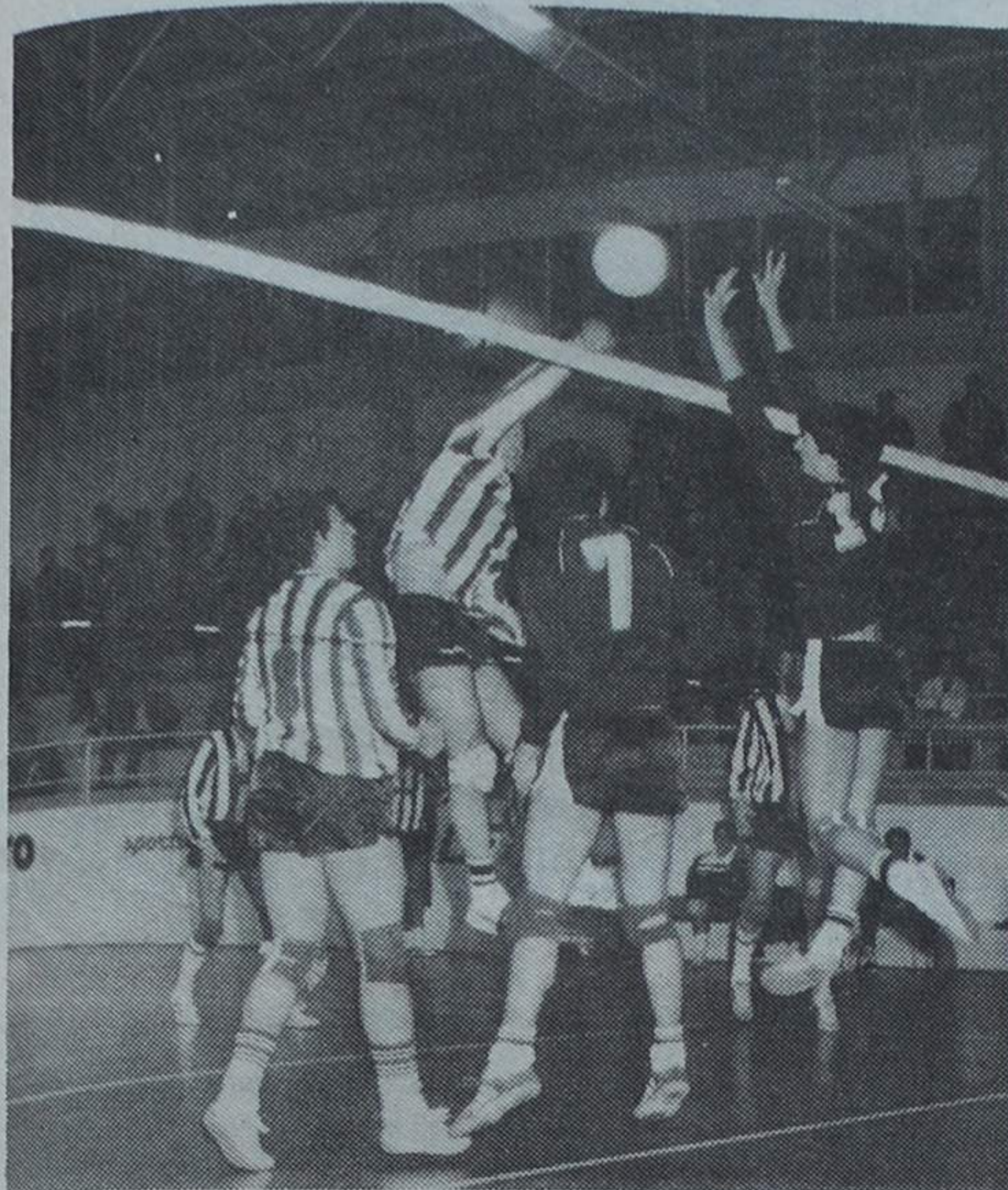

Uma fase do jogo inaugural desta segunda fase do «nacional» de honra, entre o Sp. Espinho e a Académica de S. Mamede. O Sp. Espinho venceu a partida mas o brilharete viria no segundo jogo, quando os «tigres» foram às Antas derrotar o F. C. Porto

O Sp. Espinho iniciou da melhor maneira a sua participação na fase final do nacional de «honra», em voleibol, já que logo na segunda jornada fez um brilharete, vencendo o F.C. Porto. Foi, digamos, o meio caminho andado para o título...

**1.ª jornada** - Sporting de Espinho-Académica de S. Mamede, 3-1 (15-6, 15-13, 14-16 e 15-4) e Leixões-F.C. Porto, 0-1 (interrompido no decorrer do segundo «set»).

**2.ª jornada** - F.C. Porto-Sporting de Espinho, 2-3 (6-15, 9-15, 15-6, 15-3 e 7-15) e Académica de S. Mamede-Leixões, 3-1 (15-17, 17-15, 15-4 e 15-11).

**CLASSIFICAÇÃO**

	J	V	D	«Sets»	P
Sp. Espinho ...	2	2	0	6-3	4
A. S. Mamede	2	1	1	4-4	3
F.C. Porto .....	1	0	1	2-3	1
Leixões .....	1	0	1	1-3	1

**PRÓXIMA JORNADA**

Leixões-Sp. Espinho  
F.C. Porto-Ac. S. Mamede

**F.C. PORTO, 2**  
**SP. ESPINHO, 3**

Jogo no pavilhão das Antas. Árbitros: António Moreira-Tozé (1.º) e Manuel Tavares (2.º).

**F.C. PORTO** - Nelson Puga, Rui Silva, José Carlos Teixeira, Sena Esteves, Pedro Cardoso, Nuno Fidalgo, João Neves, Avelino Simões, Francisco Pinho, Paulo Castelo e Paulo Silva.

**SPORTING DE ESPINHO** - Pedro Baptista, António Castro, Fernando Castro, Filipe Pereira, Filipe Vitó, António Pedrosa, Manuel Rosa, António Figueiredo e Kustra.

**Resultados parciais** - 6-15, 9-15, 15-6, 15-3 e 7-15.

Os espinhenses jogaram de modo surpreendente ao ponto de ganharem os dois primeiros «sets». Todavia, o F.C. Porto assentou melhor o seu jogo e conseguiu estabelecer a igualdade (2-2). Na «negra» o jogo entrou num plano emotivo e com o Sporting de Espinho a jogar muito bem, acabou por triunfar com toda a justiça, por 3-2.

**TORNEIO DE COMPETÊNCIA**

**1.ª/2.ª DIVISÕES**

Começou a disputar-se o Torneio de Competência da 1.ª/2.ª divisões, no qual a Académica de Espinho participa.

**Resultados** - Académica de Espinho, 2-Sporting de Matosinhos, 3; Nun'Álvares de Gondomar, 3-Académica de Coimbra, 2; Grundig, 2-Milheirós, 3; Viarense, 2-Gueifães, 3.

**CAMADAS JOVENS**

**Juniors** - CDUP-Sp. Espinho, 0-3. O Sp. Espinho lidera juntamente com o F.C. Porto, com 4 jogos e 8 pontos. Próximo jogo: sábado, às 16 horas, no pavilhão Joaquim Moreira da Costa Jr., Sp. Espinho-Desp. Póvoa.

**Juvenis** - Académica de Espinho-Ac. S. Mamede, 3-1. A Académica de Espinho lidera, com 4 jogos e 8 pontos, enquanto o Sp. Espinho está em penúltimo lugar, com 3 jogos e 3 pontos. Próximos jogos: Académica de Espinho-Leixões (sábado, 16 horas, no pavilhão Arq.º Jerónimo Reis); Escola Preparatória de Esmoriz-Sp. Espinho (domingo, às 9 horas, no pavilhão da «Preparatória» de Esmoriz).

**ELIMINADA DA TAÇA**

**HÓQUEI EM CAMPO: ACADÉMICA MAL DE GENTE PARA O CAMPEONATO**

Mais uma vez a Académica de Espinho não conseguiu passar da primeira eliminatória da Taça de Portugal, pois mais uma vez lhe coube em sorteio um dos grandes da modalidade. No magnífico campo de Cassufas, que muitos consideram o melhor do Norte, uma Académica desfalcada de Alex (lesionado) e Justino (doente) deu boa réplica ao União de Lamas, embora perdendo por 3-0. Ainda não eram decorridos dois minutos quando o guarda-redes Beto provocou «penalty» que os visitantes

concretizaram por Espinheira. Com algumas perdas por Vieira, Catarino e Magano e duas vezes pelo União de Lamas, o resultado não sofreu alterações até aos 35 minutos. No início da segunda parte, Espinheira voltou a marcar de canto-curto. O resto do encontro, com algumas perdas de ambas as partes, decorreu acentuadamente nas linhas intermédias. Nos últimos segundos, novamente de canto-curto, Oliveira elevou para 3-0, resultado demasiado severo para os espinhenses. Sob a arbitragem de Batista e

Abel, a Académica alinhou: Beto; A. Mendes (Meneses), Jesus, Tino, Cruz e Armando; Catarino, Miro e Vieira; J. Mendes e Magano. De lamentar a expulsão de Cruz que, a juntar à falta de outros atletas, vem criar problemas ao técnico Jesus, numa altura em que vai ter início o Campeonato Nacional

**LOUSADA-ACADÉMICA**

No próximo sábado a Académica desloca-se a Lousada para início do Campeonato da II divisão - zona norte.

**GD IDANHA HOMENAGENS PÓSTUMAS**

Este fim-de-semana que se avizinha, o Grupo Desportivo de Idanha promove uma homenagem póstuma a Antero Francisco, Joaquim Raimundo e Joaquim Martinho.

O programa é o seguinte: **SÁBADO** - Às 14.30 horas, no campo da Idanha, jogo Idanha-Guetim (juniores); às 15.30 horas, Idanha-Guetim (em velhas guardas).

**DOMINGO** - Às 9 horas, missa por alma dos homenageados; às 11 horas, romagem ao cemitério de Guetim; às 11.30 horas, romagem ao cemitério de Anta, para colocação de lápidas; 15 horas, no campo de Cassufas, futebol entre o Idanha e o Académico; no final, alocação aos homenageados e entrega de taças.

**VÁ VER O JOGO A FAFE POR POUCO DINHEIRO**

Organizadas pelo Sporting Clube de Espinho estão à disposição dos amigos e associados dos «tigres», autocarros com destino a Fafe, onde terá lugar, no próximo domingo, mais um jogo do «Nacional» da II Divisão. Com saída às 9.30 horas, junto da sede do clube, os interessados poderão almoçar em Guimarães, de onde sairão às 13 horas para Fafe. O preço de cada lugar é de 370 escudos.

Para os que pretendam seguir directamente para Fafe, os autocarros partirão às 12.30 horas e cujo preço de cada lugar é de 350 escudos.

**SERRALHEIRO E CARPINTEIRO**

Bons profissionais, admitem-se em Fábrica de Espinho. Carta com indicações à Redacção deste Jornal ao n.º 16692.

**ECONOMISTAS**

Somos uma grande empresa industrial situada na área do concelho de Espinho e seleccionamos para os nossos quadros, jovens economistas que pretendam uma brilhante carreira na área de gestão.

Pretendemos jovens licenciados com idade até aos 30 anos, com ou sem experiência profissional e bons conhecimentos de línguas estrangeiras (francês e inglês).

**OFERECEMOS:**

- Integração numa sólida empresa;
- Remuneração de acordo com os conhecimentos e experiência demonstrados;
- Possibilidade de uma rápida e brilhante carreira.

Enviar «curriculum» ao n.º 16541 para APARTADO 39 - 4501 ESPINHO Codex

**REPARTIÇÃO DE FINANÇAS DO CONCELHO DE ESPINHO**

**AVISO**

Face à prorrogação do prazo de entrega das declarações do modelo n.º 130, vulgarmente denominadas «DECLARAÇÕES DE RENDAS», até ao fim do mês de Fevereiro do corrente ano, por força da introdução do novo modelo de Imposto, e face à obrigatoriedade da entrega da declaração relativamente a todos os prédios ou fracções autónomas, que estejam arrendados, independentemente de não terem sofrido alterações de rendas ou de quaisquer outros elementos, relativamente às declarações apresentadas noutros anos, informa-se o seguinte:

- É criado nesta Repartição de Finanças de Espinho um «POSTO DE RECEPÇÃO DE DECLARAÇÕES DE RENDAS» que funcionará com um horário fora das horas normais de atendimento, entre as 18 e as 21 horas, a partir do dia 9 de Fevereiro, até ao fim do mês de Fevereiro em curso, excepto aos sábados e domingos.

Repartição de Finanças de Espinho, 6 de Fevereiro de 1987

O Chefe da Repartição,  
José da Rocha Oliveira

**ÁLVARO SOARES**

**AGRADECIMENTO E MISSA DO 7.º DIA**

Sua família vem, por este ÚNICO MEIO, agradecer a todas as pessoas que se dignaram assistir ao funeral do saudoso extinto. Participam que a missa do 7.º dia será celebrada hoje, quinta-feira, dia 12, às 19 horas, na Igreja Matriz de Espinho.



**MARIA DO CARMO LOPES**

**AGRADECIMENTO**

Sua filha, Carminda vem, por este ÚNICO MEIO, agradecer a todas as pessoas que se dignaram assistir ao funeral da saudosa extinta, bem como às que participaram na missa do 7.º dia ou, de qualquer outro modo, lhe manifestaram o seu pesar.



**FIRMINO GOMES DE OLIVEIRA**

**AGRADECIMENTO**

Sua esposa e filhos vêm, por este ÚNICO MEIO, agradecer a todas as pessoas que se dignaram assistir ao funeral, bem como às que participaram na missa do 7.º dia do saudoso extinto.



**«DEFESA DE ESPINHO» A MAIOR AUDIÊNCIA DA REGIÃO**





PÁGINA ELABORADA POR ALUNOS DO EXTERNATO OLIVEIRA MARTINS

## A JUVENTUDE E O DESPORTO - ALGUMAS CONSIDERAÇÕES

A ocupação dos tempos livres é normalmente o objectivo proposto aos jovens pelo Desporto, embora o velho ditado latino «Mente sã em corpo são» seja, em termos ideais, a meta última de qualquer modalidade desportiva.

Nos nossos dias, porém, a prática desportiva envolve diferentes exigências e responsabilidades que se situam num âmbito mais vasto. Torna-se necessário inculcar nos jovens um grande espírito de luta e ambição que, se bem encaminhados, podem converter-se em virtudes. É por isso que o fenómeno desportivo é hoje encarado por todas as entidades políticas responsáveis como um factor de progresso e promoção. Deste modo, não faltam aos jovens estímulos, incentivos e condições necessárias para a prática da modalidade que melhor se coadune com a sua força física e psicológica.

Normalmente, entre os 11 e os 15 anos, os jovens atletas fazem a adaptação à modalidade desportiva da sua preferência. Tal adaptação será tanto mais rápida e positiva quanto maior for o apoio sentido pelo jovem relativamente ao meio circundante e à própria secção do clube. A orientação desportiva do jovem deve ser feita por pessoas competentes, intimamente ligadas ao fenómeno desportivo. Finalmente, exige-se ao jovem uma alimentação e vida regradas quando não podem ser esquecidas as suas obrigações escolares.

Mário Rui Pinho Natário

## OLÁ AMIGOS(AS)!

Viver no amor é fazer juntos com Cristo o caminho. Lembra-te que uma viagem de mil milhas começa sempre com o primeiro passo.

Vamos começar essa viagem, procurando amar em vez de odiar; procurar rir em vez de chorar; procurar criar em vez de destruir; procurar preservar em vez de renunciar; procurar louvar em vez de criticar; procurar curar em vez de ferir; procurar dar em vez de roubar; procurar actuar em vez de odiar; procurar crescer em vez de mesquinhar; procurar abençoar em vez de mal dizer; procurar viver em vez de morrer.

Para começar essa viagem temos de saber que o amor é paciente; o amor é benigno; o amor não é interesseiro; o amor não se irrita; o amor não guarda rancor; o amor não alegre com a injustiça; o amor compraz-se na verdade; o amor tudo desculpa; o amor tudo crê; o amor tudo espera; o amor tudo tolera.

Recorda-te que sem um grupo és um órfão. Começa essa viagem com um grupo, mas lembra-te: ser amigo é ser alguém; subir de categoria; não te isolares; libertares-te de maus instintos; ser luz para os outros; voar sempre mais alto; não atacar; comunicar e partilhar; desterrar o egoísmo, construir um mundo novo, ser laço de união, dar e receber; ir ao encontro do outro, dar alegrias; viver ao jeito de Jesus. Então ser amigo é: **Eu+Tu+Ele=Nós.**

José António Santos Moreira

## INSPIRAÇÃO JOVEM ESPERANÇA E REALIDADE

*Nós, Juventude, somos hoje  
Fruto do mundo que nos rodeia.  
Somos o fruto da guerra que se gera e nos separa.  
Somos o caminho escuro e desorientado.  
Somos a nostalgia da realidade.  
As feras que se revoltam  
E por isso hoje sofremos.  
Como poderemos nós ser os homens de amanhã?  
Como vamos enfrentar o mundo e cuidar dele?  
Mas temos uma tarefa a cumprir,  
Aquele que todos ao nascer trazemos:  
VIVER.*

*Mas para isso há que nos reconciliarmos com a vida.  
Aceitarmos o trabalho,  
Embora muitas vezes ele seja o mais detestado.  
E para isso?  
Olha o céu e tem coragem,  
Olha as estrelas e medita.  
E assim todos os dias num luar inexistente,  
E sentirás que és uma imagem viva,  
No céu da noite, sem luar.  
E o que podes esperar do amanhã?  
Só podes esperar o que praticaste, o que te ensinaram  
Aquilo que viste fazer.  
Aquilo que deste para poderes receber  
Se praticaste a paz entre os outros,  
Eles souberam responder-te e tu a assimilaste.  
E pensaste em fazer justiça,  
Porque ela é necessária para que haja paz.  
Pensaste no amor,  
Em acabar com o egoísmo  
Acabar com o medo.  
Com o medo que o homem tem dos seus inventos  
E até de si próprio.  
Mas é paz que o jovem espera do amanhã,  
O que significa ausência de guerra.  
Mas paz interior.  
A paz de cada homem,  
A paz do mundo inteiro.  
Para que ele se sinta bem.  
Lá longe no caminho onde o Sol rompe,  
Nasce também uma nova vida.  
Ela vai necessitar de encontrar um caminho livre,  
Mas não deserto.  
Livre de guerras, angústias, misérias, promiscuidade.  
E és tu, jovem de hoje, homem do amanhã  
Que lhe tens que oferecer esse caminho,  
Essa vida que tanto esperaste.  
E se a ti não te a ofereceram,  
Não deves cair no mesmo erro.  
E agora deves oferecê-la aos outros.  
Deves oferecer-lhe uma vida clara,  
Alegre, de paz.  
E não de guerra e nostalgia, como a ti ofereceram.*

P. MATOS

## O 1.º LUGAR NA CORRIDA À BEBEDEIRA

Embora classificadas de drogas leves, o tabaco e o álcool também matam. O vício de fumar atinge-nos constantemente para os perigos do tabaco, como a propensão ao cancro (sobretudo pulmonar), arterites, danos ao coração e ao estômago. O pior é que até as crianças já fumam! Posso testemunhar que na minha turma apenas 15 por cento dos jovens não fumam porque praticam desporto. Bem haja o desporto! No entanto, o alcoolismo talvez seja ainda mais pernicioso que a droga, pelo menos entre os adultos, com múltiplas consequências sociais, a nível da destruição da família deixando profundas marcas nos filhos. Lamenta-se que estas drogas permitidas e toleradas possam ser publicitadas - vinho, aguardente, cerveja... São fenómenos que afligem tantas nações, mas os portugueses levam quase o primeiro lugar na corrida à bebedeira.

FATUXA

### MODAS J. GOMES

PARA HOMEM E SENHORA

De JOSÉ GOMES FERNANDES

RUA 8, N.º 589 — LOJAS 1 E 3  
GALERIA SABINUS — 4500 ESPINHO  
EX-GERÊNCIA DA VALLY

### O FORNO DE ESPINHO

GOMES & PEREIRA, LDA.

Rua 19, n.º 1.278 — ESPINHO — Telef. 725338

Especialidades em:

PÃO D'ÁGUA, PÃO CENTEIO, PÃO HOLANDÊS

## DEFESA DE ESPINHO

Fundado em 27 de Março de 1932 por Benjamim da Costa Dias  
Propriedade da EMPES — Empresa de Publicidade de Espinho, Lda.  
Redacção e Administração na Rua 26, n.º 601-2.º Esq. — Apartado 39 — 4501 ESPINHO Codex — Telefone 721525

Membro do INSTITUTO PORTUGUÊS DE IMPRENSA REGIONAL  
Maquetagem da EMPES — Publicidade  
Fotocomposição e impressão nas Oficinas Gráficas de «O Comércio do Porto»  
Tiragem média de 3.500 exemplares  
Depósito Legal n.º 1604/83  
Porque podem não reflectir a linha editorial do «Defesa de Espinho», os textos assinados são da exclusiva responsabilidade dos seus autores

Semanário ☆ Sai à quinta-feira

PORTE  PAGO

Biblioteca da Câmara Municipal  
Apartado 150  
4502 ESPINHO CODEX