

# DEFESA DE ESPINHO

DIRECTOR: ÁLVARO GRAÇA • FUNDADOR: BENJAMIM COSTA DIAS • SEMANÁRIO - ANO 56.º - N.º 2905 • QUINTA-FEIRA, 10 DE DEZEMBRO DE 1987 • PREÇO: 30\$00

## ELES PREFEREM A ÁGUA DA BICA...

A água da rede é a que mais confiança deve inspirar, uma vez que é analisada muito frequentemente. Apesar disso há quem prefira umas quantas bicas por aí perdidas onde - dizem - a água é «melhor». A do canto da Idanha é uma delas. Sem que, como adivinhávamos, trouxéssemos respostas convincentes, fomos ao local saber das motivações dos «romeiros» que, principalmente aos fins-de-semana, ali afluem «armados» de garrafão ou garrafas plásticas. A reportagem está na Página 3.

## MINISTÉRIO LEMBROU-SE DOS BV ESPINHO

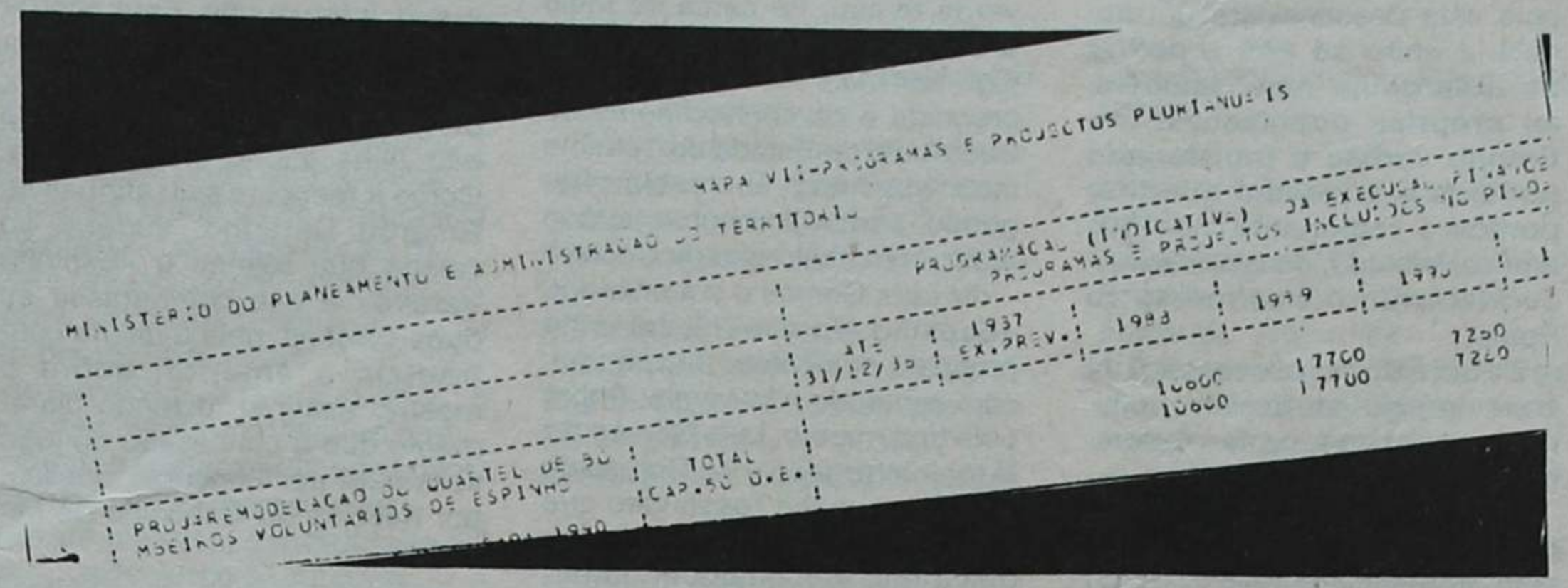

Este é o «fac-símile» parcial do Mapa VII - Programas e Projectos Plurianais, do Ministério do Planeamento e Administração do Território. Nele uma boa novidade para o concelho: a inscrição de verbas para as obras no quartel dos Bombeiros Voluntários de Espinho. Os pormenores na página 4.

## SEMENTE: O GRUPO QUE ESPALHOU O «VÍRUS» DO FOLCLORE

Com algum exagero, mas não muito, dir-se-ia que meio Espinho canta ou dança em grupos folclóricos, tantos são os ranchos existentes no concelho. A «febre» do folclore começou, entre nós, há uma década, com o nascimento em Altos Céus, Anta, de uma associação recreativa e cultural que incluía uma secção etnofolclórica - a «Semente». Fomos ver como germinou e que frutos deu. **PÁGINA 5**

## JORGE MONTEIRO E A ENTREVISTA DE VALDEMAR RIBEIRO

## «RAZÕES SUBJECTIVAS» TAMBÉM PESARAM NA ENTREGA DO PELOURO

Tudo indica que o vereador Jorge Monteiro volte a assumir a direcção do pelouro de higiene e limpeza, uma vez que a Câmara se comprometeu a pôr os pontos no «ii» quanto à entrevista que deu origem ao abandono. Como referimos na última edição, Valdemar Ribeiro foi entrevistado pelo «Jornal de Notícias» e o periódico deu-o como responsável pelo pelouro de higiene e limpeza quando, em verdade, é apenas administrador da LIPOR.



Agora que tudo se conjuga para a situação se resolver, Jorge Monteiro entende, no entanto, que não tomou uma decisão precipitada ao pôr o pelouro à disposição dos seus pares. É que para além da motivação objectiva referida, há também razões subjectivas, como se pode ver na página 7.

**ORNAMENTAÇÃO DE NATAL SÓ NAS RUAS 19 E 23**  
★ PÁGINA 4

Mais uma vez o sangue correu na estrada nacional n.º 109. Apesar do que tem pregado Frei Tomás, que é como quem diz, apesar dos insistentes apelos da comunicação social, nomeadamente do nosso jornal, no sentido de se pôr cobro ao morticínio, a verdade é que a Junta Autónoma de Estradas não toma medidas eficazes para acabar com esta situação. Agora, como abaixo veremos, pelo menos mais dois morreram e quatro estavam em perigo de vida. Basta de tanto morticínio! Ponham-se lombas, intensifiquem-se o policiamento e, sobretudo, acelere-se o processo que há-de culminar na construção da variante à estrada nacional n.º 109.

# BASTA!

Considerada em estado grave encontrava-se ainda internada - quando encerrávamos o nosso jornal - no Hospital Geral de Santo António, Maria Celeste de Jesus Rodrigues Valente, de 38 anos de idade, casada, empregada fabril, por ter sofrido atropelamento, na passada sexta-feira, pelas 6.40 horas, na Estrada Nacional 109, em Silvalde. Maria Celeste fazia-se acompanhar por uma sua colega de trabalho, Adelina Aurora de Oliveira Guimbra, de 55 anos, solteira, natural de Guetim, onde teve última morada. De facto, a Adelina Aurora chegou já cadáver ao hospital local, onde foram administrados os primeiros socorros à Maria Celeste que, de imediato, foi transportada para o Hospital de Santo António.

O veículo que atropelou as duas mulheres, um pesado de mercadorias de matrícula PS-37-35, era conduzido por António Fernando Ferreira da Silva, natural da Lousada, onde reside.

Segundo um agente da PSP local, Ferreira da Silva circulava demasiadamente junto à berma da estrada, e, por essa razão, teria apanhado as duas transeuntes, quando por elas passava. Contudo, só se apresentaria na esquadra da PSP de Espinho, decorrida uma hora. Para isso - refere ainda o oficial - foi necessário um ciclomotorista, que circulava na EN 109, na altura do acidente, perseguir o motorista do pesado até à Tabuaça, cerca de dois quilómetros de distância do acidente. Ai, Fer-

reira da Silva foi alertado pelo jovem para a tragédia que havia cometido e à qual não prestara atenção, por medo ou por falta de visão.

Também na sexta-feira, mas cerca das 23 horas e uns metros a sul da ponte de Paramos, a estrada 109 matou pelo menos mais uma pessoa e atirou mais três para a urgência do hospital.

Foi um violento choque entre um ligeiro de passageiros particular e um táxi, de que resultou a morte do condutor do primeiro, um jovem de 23

anos, solteiro, morador em Oliveira do Bairro e Armando de Jesus Martins, de seu nome.

No emaranhado de curvas que há no local a viatura guiada pelo infeliz Armando, que seguia em sentido sul-norte, despistou-se e embateu violentamente num táxi, conduzido por Alvaro António Ferreira, de 38 anos, casado, morador na Granja, que teve de ser transportado a Gaia, onde está em observações. Dois passageiros do táxi, bem como um acompanhante da vítima mortal, também saíram bastante feridos do choque.

Três corporações - Espinho, Espinhenses e Esmoriz - fizeram deslocar ao local as suas ambulâncias e a GNR local tomou conta da ocorrência.

**O SILÊNCIO COMO RESPOSTA ÀS EXPOSIÇÕES DA JUNTA**  
Os elementos da Junta de Silvalde facultaram a «Defesa» Espinho o acesso... abordada neste de quem tem

**ESTRADA ASSASSINA**  
DESDE A REPAVIMENTAÇÃO JÁ VIDAS SE PERDERAM

**EN 109: ESTA ESTRADA MATA QUE SE FARTA**

**JUNTA DE FREGUESIA «FIZEMOS O QUE ESTAVA AO NOSSO ALCANCE»**  
Semáforos no cruzamento

**ESTRADA «PERFEITAMENTE ATROFIADA» DEPUTADO MUNICIPAL APONTA F**  
E AVANÇA SUCESSÕES



## EXPOSIÇÕES- -VENDA DE NATAL

À semelhança de anos anteriores, a Cerciespinho faz, mais uma vez, uma exposição de Natal com trabalhos dos seus alunos.

A exposição está patente, no Largo da Graciosa, até ao próximo dia 22, entre as 14 e as 20 horas.

Uma outra entidade local está, igualmente, a realizar uma exposição de Natal.

Trata-se do Lions Clube de Espinho que, a exemplo dos anos anteriores, tem patente numa loja da Rua 19, frente ao edifício dos correios, uma exposição-venda de Natal, cuja receita reverte a favor do lar da terceira idade.

Uma parte das peças foram feitas pelas companheiras dos Lions, outras oferecidas por estabelecimentos, outras ainda adquiridas a preços reduzidos. Assim, uma boa parte dos produtos expostos rendem 100 por cento de lucro e outras à volta de 50 por cento.

Logo no primeiro dia a afluência de compradores ultrapassou as expectativas, deixando bastante satisfeitos os dirigentes lionistas.

## QUEIXA-SE A ASSEMBLEIA MUNICIPAL

# ESTADO É «FORRETA» COM AS AUTARQUIAS

Tema quente na última Assembleia Municipal – discutido no período de antes da ordem do dia, pois não houve tempo para se entrar na discussão dos vários pontos agendados – foi o respeitante ao Orçamento Geral do Estado, mais concretamente à verba que, através do Fundo de Equilíbrio Financeiro (FEP), irá atribuir às autarquias. Assim dois partidos, o Socialista e o Comunista, apresentaram documentos manifestando o seu desagrado perante a posição do Governo. A Moção do Partido Socialista foi votada favoravelmente, por unanimidade.

Já a do Partido Comunista foi alvo de discussão prolongada, acabando por ser aprovada com algumas reticências.

Um dos deputados que mais reticências levantou foi Ricardo Catarino que disse votar contra, pois a Moção Comunista, no seu entender, é uma crítica ao Governo e chega mesmo a acusá-lo de cometer ilegalidades.

De facto o documento apresentado pelo PCP, refere no seu ponto primeiro que este Orçamento que o Estado acaba de apresentar «defrauda as autarquias de todo o País em dezenas de milhões de contos, não cumprindo, de facto, a Lei das Finanças Locais, aprovada por unanimidade pelos partidos com assento na Assem-

bleia da República, na última legislatura».

Os restantes pontos da Moção apresentam números quanto ao crescimento nominal do FEP, suas quebras, bem como taxas de inflação.

A deputada do MDP/CDE, Amélia Ribeiro, também se manifestou de acordo em se alertar o Governo para a insuficiência de verba atribuída às autarquias, pois esta desconsideração monetária «não só põe a perder as autarquias mas, também, as próprias populações. Retirando verbas e transferindo poderes é o mesmo que tirar pontos à regionalização» que tem contribuído, de forma considerável, para o crescimento do Ppaís.

Entretanto a concessão da zona de jogo em Espinho continua a ser prato forte nas Assembleias Municipais.

Com efeito, um dos documentos mais discutidos nesta reunião, apresentado pelo CDS, levantou, mais uma vez, o problema. Nesse documento o partido Democrata-Social propõe à Assembleia Municipal que «oficie ao senhor Secretário de Estado de Turismo, solicitando que lhe seja feito o ponto da situação quanto à opção do Governo relativamente à próxima concessão da zona de jogo em Espinho». No uso da palavra o deputado do CDS,

Luis Gomes, explica que o seu partido apresentou este documento por estar altamente preocupado com o problema do jogo. A sua preocupação vê-se aumentar com a leitura de um artigo inserto no semanário «Espinho Vareiro» de 27 de Novembro, o qual faz referência ao problema apontando três pontos (preocupantes para Luis Gomes). O primeiro diz que a Solverde tentou, há cerca de meio ano, a prorrogação da zona do jogo por mais vinte anos. Que a proposta é do conhecimento do Secretário de Estado do Turismo mas que ninguém sabia. Segundo ponto preocupante é o facto de o presidente da Câmara – diz Luis Gomes e o semanário «Espinho Vareiro» – ter uma proposta nos cofres da Câmara, cujo conteúdo não revela. Sobre este documento, Luis Gomes diz já ter interrogado o dr. Gomes de Almeida que lhe respondeu que este não era assunto para ser discutido em qualquer lugar. Perante esta resposta o deputado centrista manifesta-se ainda mais preocupado com a falta de transparência que se tem vindo a verificar na Câmara de Espinho. Luis Gomes revela ainda, e quer ser esclarecido, que o «EV» acusa Rolando de Sousa de ter apresentado uma proposta à Câmara, precisamente sobre a concessão do jogo.

O esclarecimento não tardaria – pois Rolando de Sousa encontrava-se presente na Assembleia Municipal – mas, antes porém, o presidente da mesa, dr. Ferreira de Campos, informa que o problema é do conhecimento do Governo, bem como as posições da Câmara e a da Assembleia Municipal.

Entretanto, o deputado do PSD, Ricardo Catarino, faz uma breve intervenção para alertar Luis Gomes para uma posterior edição do mesmo semanário, perguntando se o colega ainda não tinha lido o jornal do dia. Como a resposta saiu afirmativa, Ricardo Catarino, sugeriu ao colega que rele-se o «Espinho Vareiro» e que comparasse as duas edições, pois a última contradizia a anterior, sobre o mesmo assunto, dizendo claramente que a concessão do jogo será feita por concurso público, por decisão do Conselho de Ministros.

Chegou, então, a vez de Rolando de Sousa clarificar a situação. Primeiro esclareceu que não apresentou nenhuma proposta à Câmara. Simplesmente, limitou-se a compilar uma série de dados importantes e que devem ser levados em conta para a compreensão da situação do jogo em Espinho. Jogo que, com todos os malefícios que possa ter, é de extrema importância

pelos benefícios que pode trazer-nos. Por isso importa saber o quanto o Governo tenciona vir cá buscar (50 por cento?) e onde tenciona aplicar esse dinheiro; se é no nosso concelho ou em outro qualquer que não tenha nada a ver com o jogo em Espinho. Interessa igualmente tomar consciência das receitas que possam advir do jogo, a sua distribuição, bem como possíveis ou necessárias aplicações. E foram estes dados que Rolando de Sousa juntou e apresentou à Câmara para os seus colegas estudarem se desejassem. Se a partir desses dados quiserem fazer uma proposta, isso é outra coisa mas neste momento – frisou Rolando de Sousa – ela não existe.

Quanto à real situação, o presidente da Câmara e o vereador Rolando de Sousa estiveram reunidos com o Secretário de Estado do Turismo – reunião onde esteve igualmente presente o presidente da Câmara da Póvoa – e o Dr. Gomes de Almeida foi interrogado sobre a posição da Câmara de Espinho. Ao que respondeu defender o concurso público mas, tendo em conta que o assunto é de grande interesse para o concelho, não põe de lado outras propostas que o Governo possa avançar. Neste momento o assunto encontra-se nas mãos do Ministro do Comércio e Turismo.

## CASINO SOLVERDE ESPINHO



**CINEMA**  
TEL. 720238

HOJE \* QUINTA-FEIRA \* ÀS 21,30 H.

**OS DUROS** M/12

ÀS 24 H **MULHERES ENAMORADAS** M/18

DE 11 A 17 **O PREGADOR** M/16

SEXTA-FEIRA, ÀS 24 H.

**A MULHER DE VERMELHO** M/12

SÁBADO, ÀS 24 H. **OS INIMIGOS** M/12

## APARTAMENTOS

T3 E T4 C/ TERRAÇOS

**ESPINHO**

EDIFÍCIO JUNTO À TORRE LICEU

Rua 19, N.º 1465

INFORMAÇÕES E VENDAS

NO LOCAL  
(02) 7642511

**AEROSOLTUR**  
VIAGENS E TURISMO

RUA 26, N.º 667  
TELEFONES 725302-327-352  
TELEX 28316-ARSOL  
4500 ESPINHO

**LUSOTUFO**

TAPETES - CARPETES - ALCATIFAS

Telefone 72005 — CORTEGAÇA

**FERNANDO RODRIGUES LIMA**

Distribuidor de papéis COLWALL, com novas colecções para 1987 e 1988, acabadas de sair. Vimura, Parêta, Parati, etc.

**-DESCONTOS ESPECIAIS  
A EMPREITEIROS**

Trav. da Rua 5 (traseiras da garagem Sousa) • Telefone 721739  
— ESPINHO —



**PLÁTANO**

MARIA DO ROSÁRIO BELO ZENHA

FLORISTA — ARTESANATO

Rua 14, n.º 756 — Telef. 724847 — 4500 ESPINHO — Portugal

Todos os Trabalhos em Flores Naturais e Secas, Plantas, Artesanato

**PRECISA-SE**

**EMPREGADA INTERNA**

Para pessoa idosa mas não inválida, c/ boas referências, para Espinho.

Resposta a este jornal, n.º 19391.



«Não pode dizer que veio a Espinho quem não provar a água da Fonte do Mocho» – dizia-se noutros tempos.

Hoje, quase que poderíamos repetir a frase, substituindo apenas a Fonte do Mocho pela do Canto da Idanha, tantas são as pessoas que lá vão buscar uma água que dizem «boa» mas que, afinal, até nem parece merecer grande confiança...

**DIZEM QUE A ÁGUA É MUITO BOA...**

# «AOS FINS-DE-SEMANA É UMA ROMARIA» NA BICA DA IDANHA

«Porque aqui venho? Porque a água é boa!»

– Tem propriedades especiais?

«Disso não percebo nada, o que sel é que é boa!»

O nosso interlocutor chama-se José António Santos e é pequeno industrial, com residência no Porto. Os seus afazeres pela região levam-no a passar bastantes vezes pelo prolongamento da Rua 19 e, sempre que isso acontece, não deixa de parar na bica do canto da Idanha para encher um ou dois garrafões do «precioso líquido».

A fonte situa-se à margem norte daquela artéria, uns 150 metros a nascente do campo de futebol da Idanha. Antes, a água brotava por entre pedras soltas e o acesso ao local era algo difícil. Agora, está tudo diferente. Alguém, cremos que a Junta de Anta, fez umas

escadas de acesso, cimentou a zona envolvente e canalizou a água, para além de sinalizar a fonte. Quem vem estrada fora encontra, à distância, uma placa quadrada com a indicação da fonte em letra forte, a negro, sobre um fundo branco.

No pouco tempo que permanecemos no local, são uns dez os automobilistas que encostam à berma da estrada e, «armados» de garrafão ou garrafa plástica, achegam-se da bica, esperando a vez para encher as vasilhas. Depressa se cria entre os presentes uma espécie de «cumplicidade». Todos se parecem conhecer dali há muito e, depois de olhares desconfiados ao repórter, depressa entram em animado diálogo. Como a maioria é constituída por homens, a conversa começa na água e depressa resvala para o futebol.

– Então, mais um garrafãozinho dela! – observa um.

– É verdade! É preciso lavar as mágoas. O meu Sporting anda um bocado mal! O seu Porto é que se safou contra o Ajax!

– Pudera! É o malor!

– E então o Benfica! – atira, ciumento, um terceiro, que não consegue calar as suas preferências pelo clube da Luz.

– Agora sou eu! – diz o primeiro. E curva-se sobre a bica para encher o garrafão. Um a um, os demais enchem as vasilhas, vão-se despedindo «até à semana» e deixam o local quase deserto. Só o repórter fica à espera do «freguês que se segue».

Será uma «freguesa». – Porque vem cá à água? – inquirimos. Olha-nos algo desconfiada. Explicamos que é para um

trabalho jornalístico. Responde, então:

«É boa, é uma água muito boa!»

– Boa porquê? Quem lho disse? Encolhe os olhos. Depois pergunta, algo aflita:

– Porque pergunta? Não é ao menos potável? Sempre me disseram que era! É que nunca analisei a água do meu poço e tenho medo de a consumir. E, já que cá passo muitas vezes, aproveito, em vez de comprar água de mesa. At já me disseram que uma dessas águas de mesa tinha radioactividade e a gente tem medo!»

A nossa interlocutora chama-se Maria Matilde da Costa e reside em Guisande, Concelho de Santa Maria da Feira, numa zona onde há bastantes problemas de inquinação de águas.

Como ela, embora com motivações variadas, são milhentas as pessoas que afluem regularmente à bica do canto da Idanha. Ana Maria, uma rapariguinha de 17 anos, que mora numa modesta habitação a uns duzentos metros do local, explica-nos que a procura da bica é enorme. «As vezes são dez da noite e ainda andam aí à água!», admira ela.

– E ao fim-de-semana? «Ao fim-de-semana é uma autêntica romaria. Juntam-se aí aos magotes ao sábado e domingo!»

– Que tem de especial aquela água?

«Dizem que é boa».

– Também a consome?

«Não, porque tenho poço e é da mesma nascente».

– De contrário também ia à bica?

«Claro».

**PREFERÍVEL CONSUMIR ÁGUA DA REDE**

Segundo apurámos junto da delegação de saúde local, a água da bica do canto da Idanha é normal, pois as análises periódicas não têm revelado grandes anomalias.

No entanto, o conselho que nos solicitaram transmitissemos é que é preferível consumir água da rede. Essa, sim, é de confiança, uma vez que a distribuidora a analisa muito frequentemente e os próprios serviços de saúde também.

Desiludam-se, portanto, aqueles que pensam encontrar na bica da Idanha, ou noutra qualquer, água de melhor qualidade. Pode muito bem acontecer o contrário...

SPINUS



## BOMBEIROS VOLUNTÁRIOS DE ESPINHO

## JÁ HÁ DINHEIRO PARA OBRAS NO QUARTEL

## NATAL DO BOMBEIRO

O mapa de programas e projectos plurianuais do Ministério do Parlamento e Administração do Território referente ao triénio 1988/90 considera uma verba total de 35 mil 560 contos para as obras de ampliação do quartel-sede dos Bombeiros Voluntários de

Espinho. Trata-se exactamente de 70 por cento do montante a investir, pois é essa a percentagem com que o Estado subsidia obras em quartéis de Bombeiros.

Segundo o mapa a que aludimos, em 1988, o Estado financiará a obra em 10 600 contos; em 89, o financiamento será de 17 700 contos e em 1990 de 7 250 contos.

Os Bombeiros Voluntários de Espinho vão levar a efeito o Natal do Bombeiro/1987, contando para o efeito com a colaboração e contributo que cada um possa dar, ou no quartel ou às equipas da organização, que quando abordem alguém para o efeito se apresentarão sempre com a farda de bombeiro.



## Execute as mais diversas operações bancárias sem preencher um único impresso

- Utilize as CAIXAS AUTOMÁTICAS
- Com o seu cartão MULTIBANCO ou EUROCHEQUE execute, com a maior facilidade as seguintes operações:

LEVANTAMENTOS                      REQUISIÇÃO DE CHEQUES  
DEPÓSITOS                              TRANSFERÊNCIAS DE FUNDOS PARA OUTRAS CONTAS  
CONSULTA DE SALDO                  EXTRACTO DOS 3 ÚLTIMOS MOVIMENTOS DA CONTA

À sua disposição nas Dependências da CAIXA GERAL DE DEPÓSITOS

### Locais com CAIXAS AUTOMÁTICAS NO INTERIOR DAS INSTALAÇÕES

LISBOA  
Alcântara  
Almirante Reis  
Av. da República  
Benfica  
Calhariz  
Morais Soares  
Praça do Comércio  
Rato  
Rossio  
Rua Castilho  
Rua do Ouro

PORTO  
Fernão Magalhães  
Praça D. João I

Barreiro  
Moscardide  
Aveiro  
Barcelos  
Braga  
Caldas da Rainha  
Cascais  
Espinho  
Faro  
Figueira da Foz  
Lamego  
Leiria  
Santarém  
Vila Nova de Gaia

• A funcionar brevemente

### Locais com CAIXAS AUTOMÁTICAS NO EXTERIOR DAS INSTALAÇÕES

LISBOA  
Alvalade  
Anjos  
Belém  
Lumiar

PORTO  
Boavista

Algés  
Almada  
Amadora  
Castelo Branco  
Coimbra  
Figueira da Foz  
Guimarães  
Linda-a-Velha

Odivelas  
Oeiras  
Paredes  
Pontevedra  
Portimão  
Quefuz  
Santarém  
Serúbal  
Viana do Castelo  
Vila do Conde  
Vila Franca de Xira  
Viseu

• A funcionar brevemente

Se ainda não conhece este serviço informe-se em qualquer das nossas dependências

CAIXAS AUTOMÁTICAS

Maior rapidez! Maior comodidade!



CAIXA GERAL DE DEPÓSITOS

## AGENDA

## FARMÁCIAS DE SERVIÇO

DIA	FARMÁCIA	MORADA	TELEF.
10	Teixeira	Avenida 8	720352
11	Santos	Rua 19, n.º 263	720331
12	Paiva	Rua 19, n.º 319	720250
13	Higiene	Rua 19, n.º 393	720320
14	Grande Farm.	Rua 62, n.º 457	720092
15	Teixeira	Avenida 8	720352
16	Santos	Rua 19, n.º 263	720331

## TELEFONES ÚTEIS

Bombeiros Voluntários de Espinho	720005
Bombeiros Voluntários Espinhenses	720042
Hospital de Espinho	720327
Polícia de Segurança Pública	720038
Guarda Nacional Republicana	720035
Táxis da Graciosa	720010
Táxis do Largo da Câmara	723167
Rádio-Táxis Costa Verde	720118
Rádio-Táxis Unidos de Espinho	722232
Repartição de Finanças	720750
Câmara Municipal	720020
Junta de Freguesia de Espinho	724418
Registo Civil e Predial	720599
Tribunal da Comarca	722351
Estação de Correios	720335
«Defesa de Espinho»	721525

## CÂMBIOS (EM NOTAS)

África do Sul	- Rand	50\$35	56\$35
Alemanha	- Marco	80\$30	81\$50
Bélgica	- Franco	3\$643	3\$893
Brasil	- Cruzado	1\$311	2\$011
Canadá	- Dólar	101\$65	104\$15
Espanha	- Peseta	1\$154	1\$274
E.U.A.	- Dólar	133\$50	137\$00
Finlândia	- Marca	32\$65	33\$25
França	- Franco	23\$65	24\$35
Holanda	- Florim	71\$35	72\$45
Itália	- Lira	\$099	\$114
Inglaterra	- Libra	241\$75	246\$25
Suécia	- Coroa	22\$15	22\$65
Suíça	- Franco	98\$05	99\$55
Venezuela	- Bolívar	3\$978	4\$978

EM 4 DE DEZEMBRO

## ORNAMENTAÇÃO NATALÍCIA LIMITADA ÀS RUAS 19 E 23

A ornamentação natalícia na cidade circunscreve-se este ano às ruas 19 e 23, embora a Associação Comercial desejasse que pelo menos a Rua 8 também fosse «contemplada».

Como é habitual, a ornamentação das artérias na quadra natalícia é da responsabilidade de comissões constituídas pelos próprios comerciantes aí sediados e na Rua 8 NÃO apareceu ninguém interessado pelo menos até à altura em que escrevemos.

A Associação Comercial não entra, normalmente, nessas comissões porquanto não representa o interesse apenas dos comerciantes dessas ruas mas de quatro concelhos e, a agir de outra forma, poderia ser acusada de parcialidade. No entanto, faz os contactos neces-

sários com as entidades oficiais, nomeadamente para se obter o fornecimento gracioso da energia eléctrica. Neste campo específico, a Câmara já aceitou dar luz às ornamentações, quanto a subsídio, nada foi conseguido até à altura em que produzimos esta peça.

### HORÁRIOS ESPECIAIS DE NATAL

Aproximando-se a quadra natalícia, o comércio local está já a praticar horários alargados em alguns dias. Assim, os estabelecimentos estarão abertos, para além dos períodos normais, nos seguintes dias e horários: toda a tarde dos sábados 12 e 19, e domingo, 20; das 21 às 24 nos dias 21, 22 e 23.



## O «PAI» DO FOLCLORE NO CONCELHO «SEMENDE» QUER DAR FRUTOS

Até há dez anos a esta parte não havia no concelho um único grupo folclórico. Hoje, são à volta de uma dezena, dois dos quais filiados na Federação do Folclore Português e pelo menos um terceiro em vias disso.

O «motor» desta «febre» de folclore foi o grupo recreativo e cultural «Semente», dos Altos Céus, Anta, e o secretário da colectividade, Inácio Soares, recorda-o com algum orgulho.

Nos seus olhos sobressai, todavia, alguma tristeza porque, apesar de primeiro, não é, de momento, o mais cotado.

Ele e o presidente do grupo, Alberto Sousa, explicam que isso se ficou a dever a dois factores: por um lado, a sangria resultante de uma cisão há tempos verificada; por outro, o facto de o grupo dispor de quatro secções e ter recebido, até há bem pouco, subsídios iguais às colectividades que apenas têm folclore. Ao que parece, nisso terá pesado a tentativa da «concorrência» em dar ao grupo a imagem de célula partidária.



O folclore é hoje uma realidade bem cimentada aqui no concelho. Isso deve-se ao «Semente», que deu o «pontapé de saída» há 10 anos

Diz a propósito o presidente Alberto de Sousa: «Já tenho conversado com pessoas responsáveis, minhas amigas, e pergunto-lhes se me achavam capaz de dirigir um grupo conotado partidariamente...» E o secretário Inácio Soares achega: «Nós, no grupo, desde o princípio estipulámos que a política, ficava à porta, porque de outro modo só iríamos arranjar complicações.»

O «Semente» nasceu do seio de um grupo de catequistas dos Altos Céus, que entendiam ser necessário fazer algo para abonar culturalmente o meio.

O lado do folclore pareceu ser a melhor via para começar mas rapidamente o grupo se estendeu a outras áreas. Assim, hoje, além da secção etno-folclórica, dispõe de uma outra de música popular, uma terceira de variedades e ainda uma de saúde.

A secção etno-folclórica foi a pioneira no trabalho de recolha da cultura popular tradicional na zona mas Inácio Soares consi-

dera que essa tarefa não está de todo concluída. A cisão, que resultou na formação de um outro grupo folclórico no lugar, criou em verdade certas dificuldades e demorou algum tempo a estancar a hemorragia. Mas agora, aos 10 anos de vida, os dirigentes que falam para «Defesa de Espinho» consideram que o momento é oportuno para a conclusão de um tal trabalho. Até porque agora o grupo já está a receber subsídios mais condizentes com um grupo recreativo e cultural e não como um mero grupo folclórico «de segunda». Quer dizer que, sem se prejudicar as actividades das outras secções, já se pode investir mais à vontade no folclore. E daí à filiação na Federação pode ir pouco: «É uma questão de se trabalhar a sério um anito», sublinham os nossos interlocutores.

Quanto às secções de variedades e música popular prosseguem normalmente o seu trabalho que é exibido publicamente em espectáculos conjuntos, nos

quais também intervem o rancho — espectáculos esses nomeadamente para a infância e terceira idade.

A secção de saúde tem trabalhado aquém do que se previa inicialmente. Os seus membros limitam-se a medir a tensão arterial aos antenses no fim das missas, quer as realizadas na igreja paroquial, quer nas capelas da Idanha e dos Altos Céus.

Inicialmente contava-se chegar a um serviço de enfermagem mas proximamente a freguesia vai ser dotada de um posto médico (no edifício polivalente que a Junta está a construir) e, pelo que se entendeu desnecessário avançar com esta ideia.

Mas se esta ideia não avança, outras poderão vir a concretizar-se. Uma delas será a de o grupo ter sede própria, já que o rancho ensaia numa garagem e as outras secções se repartem pelas habitações de alguns dos associados.

### J. NUNES DE MATOS

MÉDICO ESPECIALISTA — RAIOS X — DIAGNÓSTICO



Especialista no Instituto Português de Oncologia  
Ex-assistente da Faculdade de Medicina

Consultório: Rua 20, n.º 1436-r/c Dt.º — Telef. 721975  
— MAMOGRAFIA E ECOGRAFIA —

Consultório: Av. da Boavista, 2297-1.º Dt.º — PORTO — Tel. 674313

### CASIMIRO DE ANDRADE

MÉDICO DENTISTA

Consultório: RUA 22 (junto à Câmara)  
— TELEF. 724909 —



### CLÍNICA FISIÁTRICA S. PEDRO

MEDICINA FÍSICA E REABILITAÇÃO  
Rua 8, N.º 681 — Telef. 724714 — 4500 ESPINHO

Acordo com as entidades

- ADSE
- ACASA
- ADMG
- EDP
- SAMS
- SSMJ

Manuela Praça  
MÉDICA ESPECIALISTA

Liana Pereira  
FISIOTERAPEUTA

## vic «TRADIÇÃO E PRESTÍGIO PORTUGAL»

Pela segunda vez somos «Tradição no Prestígio» do apoio aos nossos clientes e das nossas representadas:

TEAC - TASCAM - ALTEC LANSING - STANTON - AMCRON - CABASSE  
SANSUI - YAMAHA - HITACHI - DENON - SHURE - TANNOY - JVC -  
SCOTT - KOSS - BANG & OLUFSEN - BOSE - MARANTZ - WHARFE-  
DALE - KEF - LINN - NAD - B&W - GENERAL ELECTRIC - TECHNICS -  
PANASONIC - AIWA - PIONEER - SHARP - SANYO - TDK - MAXELL -  
PHILIPS - CEC - FUBA - MASPRO - CASSIO - CITIZEN - OLYMPUS -  
COMMODORE - SINCLAIR.

### SOMOS:

Vídeo projecção - TV - VÍDEO - ALTA FIDELIDADE - DISCOTECA  
Equipamentos de iluminação e som profissional.

### TEMOS:

Preços excepcionais.

**CONSULTE-NOS**

### ESTAMOS:

Na Rua 62, n.º 73, em Espinho  
Telefone 722261

**E BREVEMENTE TAMBÉM NO PORTO E AVEIRO**





## SOLTAS

CRIANÇAS EM CURSO  
DE EXPRESSÃO PLÁSTICA

De 26 a 31 deste mês, das 10 às 13 horas, a Academia de Música de Espinho leva a efeito nas suas instalações, à Rua 19, n.º 723, um curso intensivo de artes plásticas, dedicado à pequenada dos 6 aos 9 anos. No fundo, trata-se de uma tentativa de reactivar uma actividade em tempos desenvolvida pela Academia.

O curso será orientado por uma professora especializada, possuidora de um curso da Escola Superior de Belas Artes do Porto.

A escolha do período 26-31 de Dezembro advém do facto de as crianças estarem, nessa ocasião, nas férias escolares.

Durante este curso, as crianças — um total de 15 — farão um contacto directo com os materiais: papéis, tintas, barro, etc.. Para além destas experiências livres, irão fazer exercícios de observação, expressão e comunicação. No fim, irão tentar dramatizar os trabalhos que fizeram; ou seja, contar uma história a partir daquele seu trabalho.

Segundo apurámos, se este curso for bem sucedido, a Academia pretende dar seguimento a um tal trabalho por exemplo nas próximas férias da Páscoa.

## CAPELA NA BULGÁRIA

O «luthier» António Capela encontra-se na Bulgária durante esta quinzena, onde participa, como membro do júri, no concurso internacional de construtores de violinos Sofia-Kazanluk.

«ORNITOLÓGICO»  
MOSTROU AVES

Durante quatro dias — de sábado a anteontem, terça-feira — os espinhenses puderam apreciar as mais belas aves canoras e ornamentais na Expove/87, realizada no salão anexo a «O Nosso Café», à Rua 8.

Esta mostra foi organizada pelo Clube Ornitológico de Esmoriz e contou com o apoio da Câmara Municipal de Espinho. Tratou-se de uma extensão da exposição que nos fins de Novembro o «Ornitológico» esmorizense promovera na vila onde tem sede pela sétima vez consecutiva.

O Clube Ornitológico de Esmoriz tem alguns associados desta cidade, cremos que alguns ligados à antiga secção de ornitologia do Sporting de Espinho.

Além da actividade que lhe dá o nome, o clube dedica-se ainda, com grande êxito, ao ténis de mesa, tendo a sua equipa sénior subido, esta época, ao regional de Aveiro da I divisão.

## ELEIÇÕES EM COLECTIVIDADES

É já amanhã, à noite, no salão nobre dos Bombeiros Voluntários Espinhenses que os associados do Orfeão de Espinho elegem os corpos gerentes da colectividade para o biénio 88/89.

Eleições vão também fazer ambas as corporações de bombeiros da cidade. Nos Bombeiros de Espinho, a eleição da gerência para o ano 1988 é dia 18; nos «Espinhenses», os corpos gerentes a escolher no dia 16 serão para o triénio 1988/90.

## LIPOR: 5 ANOS

O LIPOR — Serviço Intermunicipalizado de Tratamento de Lixos do Grande Porto —, a que o município de Espinho está ligado, está a assinalar o 5.º aniversário da sua fundação, com iniciativas que vão

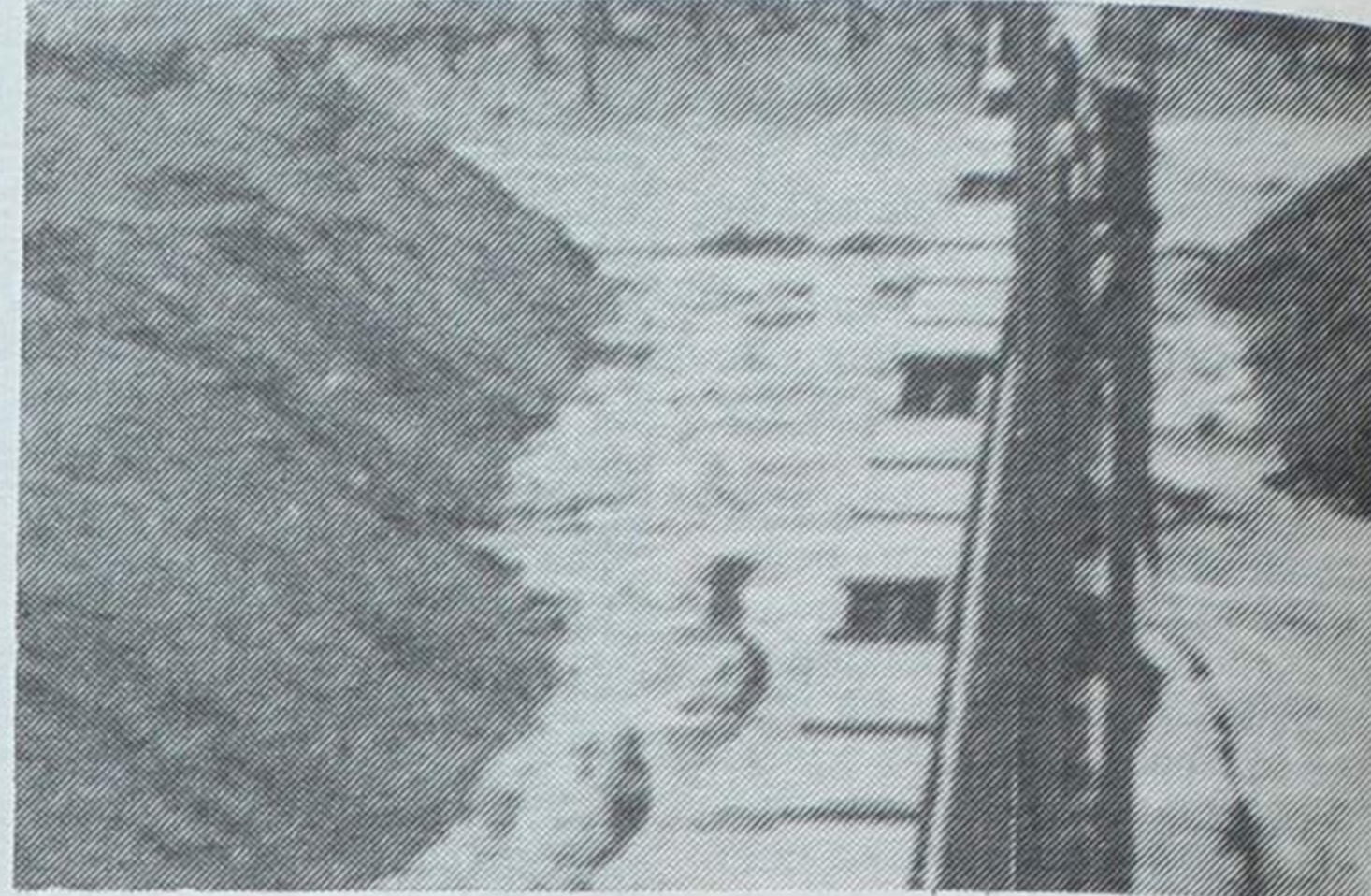

desde um torneio de futebol de salão a um encontro nacional sobre saneamento básico.

A redacção de «Defesa de Espinho» está já a preparar um «dossier» de várias páginas sobre o LIPOR, o qual será inserido na próxima edição. Para ele chamamos, desde já, a atenção dos nossos leitores. (Na foto uma das linhas de conversão de lixos do LIPOR).

CLÍNICA DE MEDICINA DENTÁRIA  
E ESTOMATOLOGIA

Dr. Jorge Pacheco  
Dr.ª Eva Pacheco

Rua 8, n.º 381-1.º — 4500 ESPINHO  
Telef. 722718

## SIMON, S. A.

COMPRA E VENDA  
DE PROPRIEDADES

RUA 28, N.º 574 — TELEF. 725454 — 4500 ESPINHO

## MANUELA SEOANE (IGLÉSIAS)

— MÉDICA CLÍNICA GERAL —

INTERNA DE PATOLOGIA CLÍNICA  
DO HOSPITAL DE STO. ANTÓNIO

Rua 19 n.º 204-2.º — Telef. 723512 — ESPINHO

ROCHA  
ELECTRODOMÉSTICOS

DISTRIBUIDOR GALP GÁS

Móveis e electrodomésticos

— OFERTA DE NATAL —

Uma garrafa de gás e redutor  
na compra de um aquecedor

Montagens de instalações de gás

Rua 31, n.º 469 — Telef. 720325 e 720977  
4500 ESPINHO

## LOLI-BIJU

A CASA DE MODAS QUE FALTAVA EM ESPINHO!

CONFECÇÕES PARA SENHORA E HOMEM

## LOLI-BIJU

ONDE A QUALIDADE E O BOM GOSTO NÃO CUSTAM MAIS CARO!  
— UMA AGRADÁVEL SURPRESA —

RUA 19, N.º 230 — TELEF. 723711

BOM ANO NOVO  
COM RENAULT

Vá ao Concessionário Renault  
Habilite-se a GANHAR...

RENAULT 5 GT TURBO

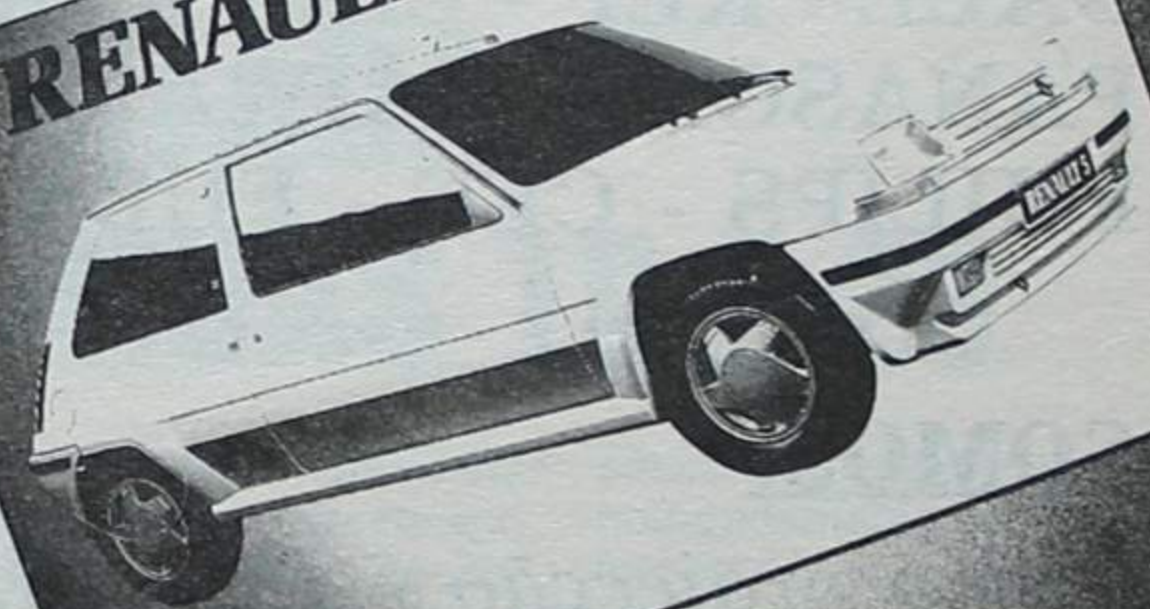

Com RENAULT, 1988 promete  
e 1987... acaba em grande!

Ao comprar qualquer modelo  
da maior gama automóvel  
do País, recebe um

CARTÃO BRINDE  
DA RENAULT BOUTIQUE,  
que lhe vai permitir personalizar  
o seu novo carro e...

habilita-se ainda a ganhar  
UM MAGNÍFICO  
RENAULT 5 GT TURBO.  
SÓ ATÉ 31 DE DEZEMBRO.

Informe-se no Concessionário  
Renault e aproveite ainda  
as condições sempre excepcionais do  
CRÉDITO RENAULT.

CARTÃO BRINDE  
RENAULT  
boutique

Concessionário:

Abílio Espírito Santo & C.ª, L.ª  
Av. 24-713 — Telef. 724766  
ESPINHO





**...MAS ENTENDE QUE NÃO TOMOU UMA DECISÃO PRECIPITADA**

## JORGE MONTEIRO VOLTA AO PELOURO DE HIGIENE E LIMPEZA

Se a Câmara puser os pontos nos «ii», no próprio jornal onde se levantou o problema, o vereador Jorge Monteiro volta a tomar conta do seu pelouro.

Como noticiámos na última edição, o vereador Valdemar Ribeiro, enquanto administrador da LIPOR, foi entrevistado pelo «Jornal de Notícias», periódico que o rotulou de responsável pela higiene e limpeza do nosso município quando, em verdade, esse pelouro é orientado por Jorge Monteiro.

Perante isto, na sessão camarária seguinte, Jorge Monteiro anunciou deixar o pelouro porquanto, e ao que apurámos, entendeu que o entrevistador teria sido informado erradamente quanto ao cargo de Valdemar Ribeiro, ou seja, este teria chamado a si um pelouro que não é seu.

Face a esta situação, impõe-se que a própria Câmara faça um esclarecimento no próprio «Jornal de Notícias», o que de facto estava previsto na altura em que escrevíamos estas linhas. Criam-se, portanto, condições para que

Jorge Monteiro volte ao seu pelouro mas, entretanto, sobra uma interrogação: não terá Jorge Monteiro fervido em pouca água? A esta questão respondeu o próprio, há dias, em declarações à informação diária da Rádio Espinho. Aos microfones da estação da Rua 18, Jorge Monteiro desmentiu que a sua decisão tivesse sido precipitada pois além da razão objectiva que o influenciou, existiram também motivações subjectivas, que preferiu guardar para si. Enquanto isto, Valdemar Ribeiro parece alheio a toda esta confusão, pois nem sequer lhe terá sido perguntado se acumulava o cargo de administrador da LIPOR com o de responsável pelo pelouro de higiene e limpeza. A propósito, importa aqui referir que também o nosso jornal solicitou a Valdemar Ribeiro uma entrevista sobre a LIPOR — a publicar na próxima edição — e que, após o assentimento, o autarca se apressou a avisar: «Vejam lá se fazem como o «Jornal de Notícias»: eu não quero confusões. Sou apenas administrador da LIPOR e não vereador de higiene e limpeza».

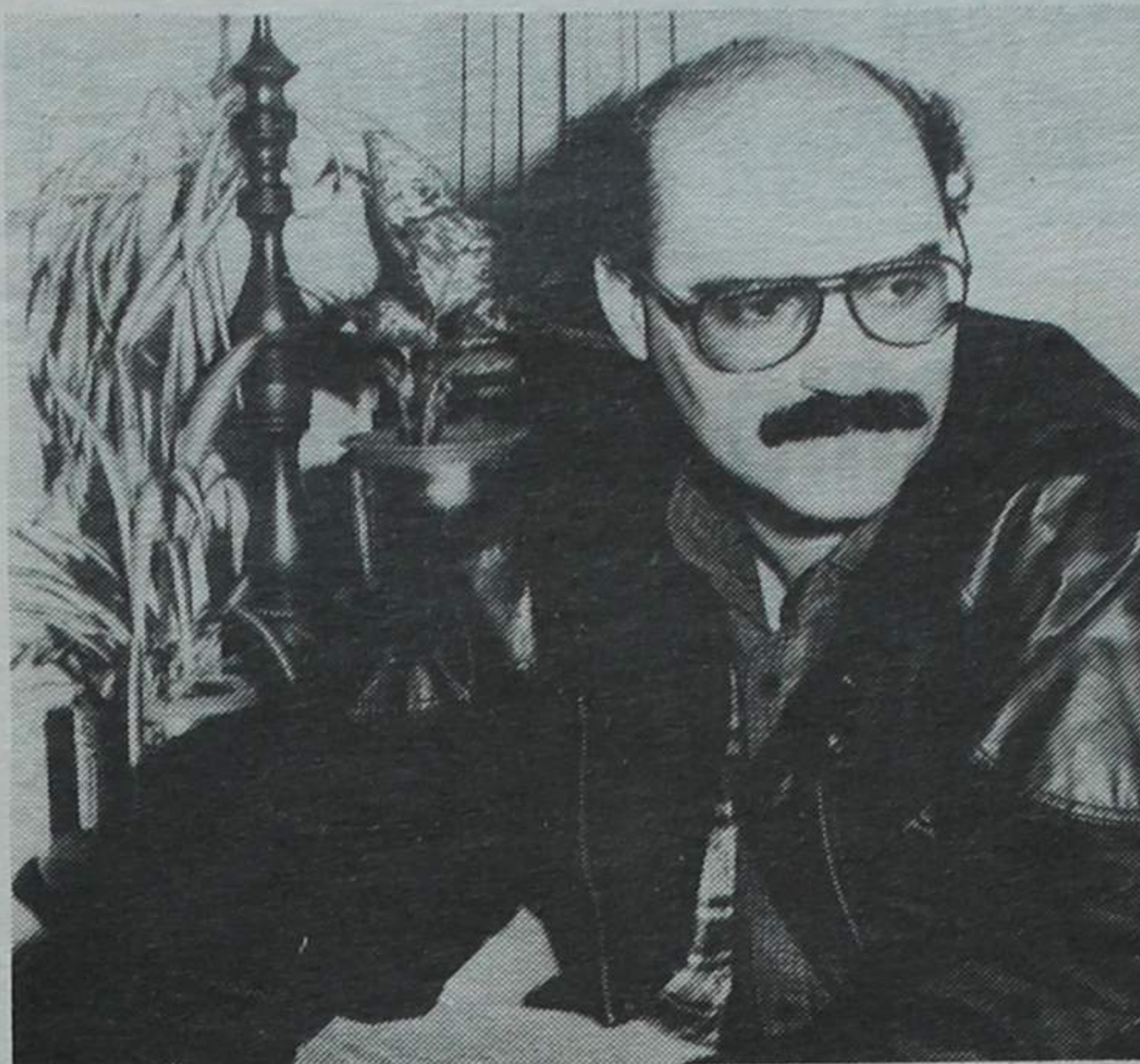

Jorge Monteiro diz que não se precipitou. Além das razões objectivas que todos conhecem, há as subjectivas, que preferiu guardar para si

### ÁGATA — SAPATARIA

RUA 14, N.º 750 — 4500 ESPINHO

Disfrute o prazer do bom gosto, na certeza da qualidade.

A **ÁGATA** tem para si, os modelos mais actuais, numa linha de conforto, bom gosto e qualidade.

Dispomos de uma variada gama de calçado para homem e senhora.

Dê-nos o prazer da sua visita. Retribuiremos gostosamente com qualidade dos nossos artigos e a nossa simpatia.

### SUPERMERCADO SÃOZITA

DE: HENRIQUE SÁ COUTO

Ribeira da Venda — Argoncilhe  
(às Vendas de Grijó)  
Telefs.: 7640923/7642804

A boa dona de casa  
Não hesita  
Faz as compras  
No Supermercado SÃOZITA

Entretanto desejamos-lhe um bom NATAL  
e um muito próspero ANO NOVO

### SAPATARIA ANOLI



O PONTO DIFERENTE DO SEU CALÇAR

Ângulo das Ruas 26 e 33, n.º 753  
Telef. 722189  
4500 ESPINHO

### GRANDE GARAGEM DE ESPINHO

RUA 62, N.º 384 — TELEFS. 721026-721339

#### SEGURANÇA

Direcção, pneus, suspensão, travões, iluminação e limpa vidros.

#### CONSUMO

Teste do motor

ESTES SÃO OS EXAMES GRATUITOS QUE VAMOS FAZER NO SEU FIAT!

# EXAME GRATUITO

De 2 de Dezembro a 31 de Janeiro

**FIAT**  
Serviço

Conduzir Mais Seguro e Mais Económico

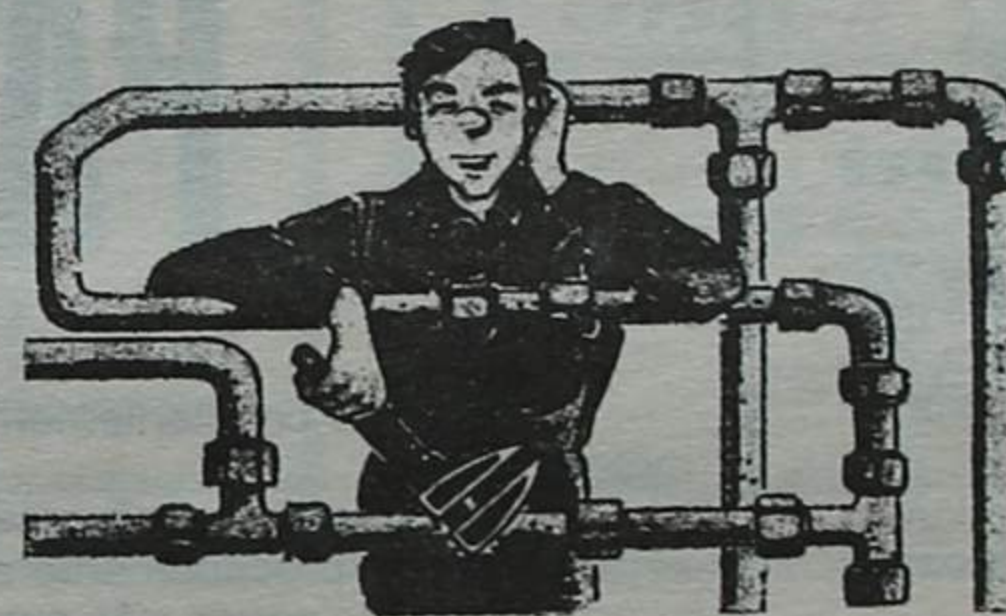

### PEREIRA & MORENO, L.<sup>DA</sup>

ARMAZENISTAS \* IMPORTAÇÃO \* EXPORTAÇÃO

TUBAGENS e ACESSÓRIOS

FERRO — P.V.C. — HOSTALENE — POLIETILENO — AÇO INOX — COBRE  
CONSTRUÇÃO CIVIL — INDÚSTRIA — AGRICULTURA, ETC.

- MÁQUINAS E FERRAMENTAS • ARTIGOS SANITÁRIOS
- ACESSÓRIOS CASA DE BANHO • BANHEIRAS E DIVERSOS

Rua 16, n.º 791 a 795 — Telefones: 721812-723983  
4500 ESPINHO

CONNOSCO  
A SUA  
CAMPANHA  
PUBLICITÁRIA  
RESULTA

SOMOS

**EMPES**  
EMPRESA DE  
PUBLICIDADE  
DE ESPINHO



RUA 26, N.º 601-2.º ESQ.º  
APARTADO 39  
4501 ESPINHO CODEX  
TELEF. 721525



## DE JOVEM

PÁGINA ELABORADA POR ALUNOS DO EXTERNATO OLIVEIRA MARTINS

## JÁ É OBRIGATÓRIO ESTUDAR-SE ATÉ AOS 15 ANOS DE IDADE

O ensino entrou, no presente ano lectivo, numa fase que marcará com certeza a nossa sociedade que, conforme se espera, venha a tornar-se mais culta, consciente e capaz.

Todas as crianças que iniciaram agora a instrução primária terão obrigatoriamente de estudar até aos 15 anos. Se tudo correr bem, se passarem todos os anos, fucarão, naquela idade, com 9 anos de escolaridade obrigatória.

Pela nova Lei de Bases do Sistema Educativo, o ensino passou a subdividir-se em duas partes: educação não escolar e educação escolar.

A educação não escolar compreende a pré-escolar e a pós-escolar. Trata-se de toda a educação que não se enquadra dentro da sequência programática do ensino. Por isso mesmo, os seus possíveis certificados de frequência não têm validade em termos de prosseguimento de estudos.

Quanto à educação escolar, ela compreende 2 sectores: o Ensino Básico e o Secundário. O Básico compõe-se de 3 ciclos:

- O 1.º ciclo compreende a formação ministrada pela Escola do Ensino Primário;
- O 2.º ciclo corresponde ao actual Ensino Preparatório;
- O 3.º ciclo é equivalente aos actuais 7.º, 8.º e 9.º anos de escolaridade.

O Ensino Secundário engloba o 10.º, 11.º e 12.º anos, deixando este último de ser um ano de estudos um pouco marginal, ficando plenamente integrado nos anos lectivos anteriores, a nível de carga horária e conteúdo programático.

Atente-se na correspondência dos cursos através do quadro:

ENSINO ACTUAL	PELA NOVA REFORMA
Ensino Primário	1.º Ciclo do Ens. Básico
Ensino Preparatório	2.º Ciclo do Ens. Básico
Ensino Sec. Unificado	3.º Ciclo do Ens. Básico
10.º, 11.º e 12.º Anos	Ensino Secundário

Facilmente somos levados a concluir que estas alterações não apresentam novidades de maior. Talvez não seja assim, uma vez que a nível qualitativo há com certeza uma reforma em profundidade. Por exemplo:

- Os três ciclos do Ensino Básico deixam de ser mais ou menos estanques entre si passando a um todo, devidamente coordenados por uma entidade - a Direcção-Geral dos Ensinos Básico e Secundário;
- A escolaridade tornou-se

obrigatória até aos 15 anos; - O Ensino Secundário (10.º, 11.º e 12.º Anos) contém uma componente que visa preparar o jovem para a vida activa através da formação técnica e tecnológica. Contudo, como se entende que é a fase das opções para muitos jovens, para além

daquela componente comum, o Ensino Secundário apresenta-nos também a via do Ensino Superior que se subdivide em Ensino Universitário e Politécnico - ambos conferem licenciaturas e outros graus superiores.

Como se depreende desta pequena abordagem, parece que finalmente o ensino em Portugal foi encarado a sério. Espera-se que a juventude e o País muito beneficiem com toda a reestruturação já em curso.

VALDEMAR MARTINS

## CONTO

## A BONECA

Era ainda muito pequenina, e quis ter uma boneca...

Tinha tanta vontade de a possuir... Mas a mãe e o pai não tinham dinheiro! E não puderam dar-me, uma boneca... Nem que fosse de plástico!

Lembro-me que olhava uma criança, que passava na rua estreita, onde eu morava, e ao colo levava uma boneca!

E ficava tão triste, a olhar aquela bonequita! Que carinha tão linda!

Que tristeza! Ainda se ao menos a pudesse pegar ao colo...

E continuava com o sonho: ter uma «Nena de cabelos», era assim que lhe chamava.

E quando na aldeia a avó costurava, sentava-me no seu banco, feito de um tronco de castanheiro, e no seu açafofe da costura, engravava uma nena de trapos.

Eram muitas vezes com as sacas de pão, que a avó, com os seus dedos, cosia os quadradinhos dos aventais, ou dos vestidos das netas, ou ainda as mantelas da cozinha, que eu fazia uma boneca, com que sonhava.

E aos pés da avó, e sentada numa esteira de juncos secos, eu embrulhava a minha «nena de trapos», com o meu chaile. E com que cuidado a embalava: com idêntico carinho das mães quando embalam os seus filhos. Mas a minha «nena» não chorava, não mexia, mas eu dava-lhe os sinais de vida.

E à noite, no meu berço de madeira, eu tinha a minha «nena» mas chorava porque não tinha uma boneca como as outras.

Quero uma boneca como a da Rita... e a mãe dizia, com a voz também meia apagada, não queiras aquela, que é feia... pois não tinha dinheiro para me comprar uma igual e eu chorava, e as lágrimas banhavam-me a face...

E a mãe um dia fez-me uma «nena de trapos». Os braços estavam sempre abertos». Os olhos eram lindos, eram verdes... A boca com os lábios tão vermelhos, pareciam duas cerejas; pareciam abrir-se com um sorriso para mim, e os seus braços não mais se fecharam, pareciam abraçar-me: - e eu nunca mais a deixei. Acreditem, mesmo!

Eu, já não era criança! Era a mãe daquele «bebé» tão pequenito...

E chamava-lhe nomes tão doces, como só as mães sabem chamar! - E ele gostava muito... muito. E embrulhava-o no meu xaile branco; o xaile que um dia a avó me deu, feito de lã das suas ovelhas.

E com que arte embrulhava a minha «nena»!... Embalava-a com tanto amor e cantava-lhe as cantigas - que aprendi quando eu andava ao colo da

minha avó. Que lindas que eram! Quão depressa adormecia a «nena» ao ouvi-las!

*Dorme, dorme, minha menina, que a mãezinha, logo vem, foi lavar os teus paninhos à fontinha de Belém.*

À noite, a mãe contava-nos as histórias do menino Jesus, da Branca de Neve, do soldado e tantas mais... e a «nena» e eu ouvíamos com muita atenção... que adormecíamos sem a mãe acabar. E, sonhávamos coisas tão bonitas... e acordávamos sempre felizes! Ao acordarmos sorriamos sempre.

E preciso saber-se sorrir... e nós éramos muito amiguinhas.

Eu gostei muito daquela «nena de trapos», que um dia a mãe me fez com tanto amor...

E hoje, já grande, guardo aquela «nena de trapos», que tanta felicidade me deu e tanto amei.

O seu sorriso nos lábios, que a mãe tão bem lhe soube colocar, parece, ainda hoje, dizer-me: sorri sempre criança, que o mundo é coisa maravilhosa. Sorri sempre, que a vida é bela!

Todos. Crianças, jovens e adultos precisamos de uma «nena», não necessariamente de trapos, para encher os nossos corações de alegrias. As pequenas coisas podem-nos causar enormes satisfações! Arranjem, pois, se a não têm, uma «nena», um «ex-libris», e sereis felizes.

María Hermínia Encarnação

## INTROSPECÇÃO

**NASCEU!**

*Em noite fria;  
No auge da 2.ª barbárie.  
Era menino, gorducho;*

*Foi franzino.*

*Não teve ouro,  
Não teve mirra;  
Teve Amor!*

*Amor de pai que cedo partiu,  
Amor de mãe que perdura.  
Foi menino - sofreu!*

*É grande!*

*É Homem!*

*É Feliz.*

*Cresceu! Cresceu!*

## 10 PORTO

## SABIA QUE...

...O voleibol foi inventado em 1895 por William Morgan (USA); a sua prática no nosso país só teve início em 1914, devido à estadia das tropas americanas nos Açores durante a primeira guerra mundial?

...O basquetebol foi inventado por James Naismith (USA). Inicialmente era jogado com 2 cestos de fruta pousados no chão.

...O estabelecimento dos primeiros jogos olímpicos verificou-se quando Iphitos, rei da Elada, foi à sacerdotisa Pítia saber qual a melhor forma de afastar a guerra e a peste que assolavam a Grécia Antiga.

...Foi o barão Pierre de Coubertin que determinou o ideal olímpico actual, considerando-o como meio de reforçar a cooperação e a Paz no mundo.

...A corrida contínua (jogging), além de nos proporcionar um desenvolvimento muscular satisfatório, é um meio eficaz de combate à arteriosclerose e a algumas cardiopatias.

...O recorde mundial do salto em comprimento não é batido há mais de 10 anos?

...Em Portugal, em Maio de 1986, realizaram-se os primeiros jogos olímpicos para deficientes. A melhor marca obtida na corrida dos 100 mts planos pouco se afastou do recorde nacional da mesma prova.

...Lucas Sebastião da Fonseca, mais conhecido por Matateu, foi um excelente e temível vançado do centro que se notabilizou ao serviço do Belenenses. Natural de Lourenço Marques, onde nasceu em 26/06/1927, jogou primeiro no João Albasini, 1.º de Maio e Manjacaze. Depois no Belenenses e por fim no Atlético.

## PAI APRENDE PAI A PARAR

- Se forças constantemente o teu carro, fatigarás o motor.

- Se vives sempre 'sob pressão', o teu corpo e o teu espírito ficarão precocemente envelhecidos.

- À força de correr, não encontrarás ninguém e, o que é mais grave ainda, não te encontrarás a ti próprio.

- Se quiseres compreender o que há de mais profundo em ti, é preciso que te saibas deter.

- Comendo de pé, digeres mal. Senta-te.

- Pensando a correr, reflectes mal. Senta-te.

- O vigilante, esgotado pelos seus alunos, gostaria de fugir à aula. O homem que não se domina «abandonar-se» e passa diante da sua porta sem ousar regressar a casa.

- Se te atrasas a pagar a renda da casa, não desejas encontrar o senhorio.

- Se por negligência há muito que não procuras o teu filho, envergonhado, receias abordá-lo.

- Não tens tempo para parar? Sê leal; há momentos livres nas tuas actividades. Não te apresses a preenchê-las com ruído, com um jornal, uma conversa, uma presença...

- Enquanto esperas no barbeiro, não te agarres logo a uma revista. Pára.

- Se o nadador levanta a cabeça, é para «tomar fôlego».

- Se o automobilista se imobiliza diante do posto de gasolina, é para «encher o depósito».

- Se tu te deténs, é para tomar consciência de ti mesmo, reunir todas as tuas forças, pô-las em ordem e

dirigi-las a fim de te comprometeres inteiramente na tua vida.

- Aceitar parar é aceitar olharmo-nos a nós próprios; e aceitar isto é já um compromisso, porque é fazer penetrar o espírito no interior da nossa casa.

Um filho do C. Complementar

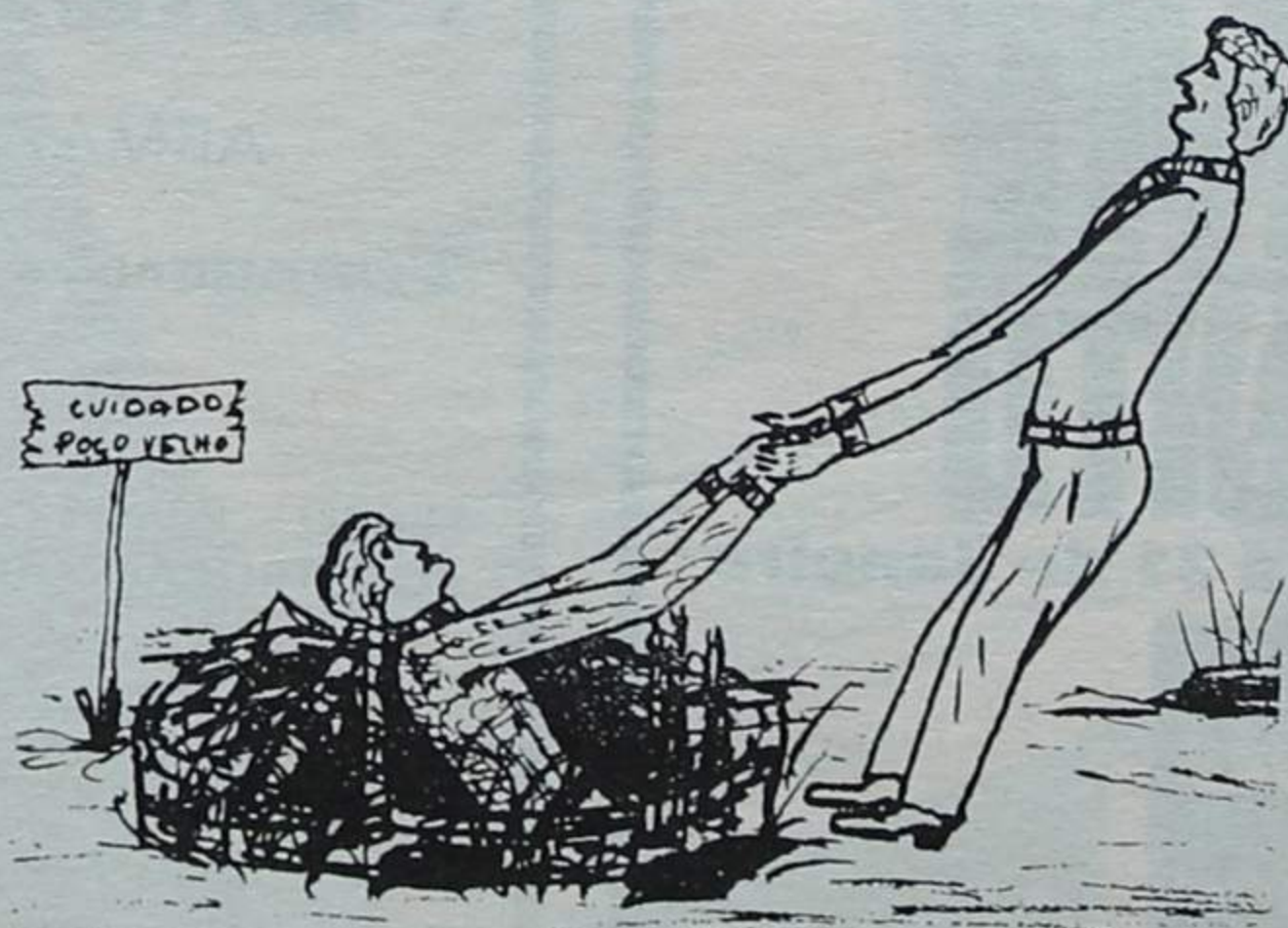

O Pai deve prestar muita atenção ao filho

## QUE SIGNIFICA SER JOVEM?

Ser jovem é qualquer coisa de normal e natural. É bom. É saber o que não querem e não atingir o que querem. É andar desorientado com a sociedade e ser um quebracabeças para ela. É ter um coração fogoso e apaixonado e uma inconstância, desânimo e desilusão. É ser generoso e bom, rebelde e inconformista. É ter sede de viver e medo da solidão e da angústia. É amar a verdade, sinceridade e autenticidade e fugir à responsabilidade frente às consequências e actos. É ser esperançoso e desanimador fácil.

Ser jovem é ser capaz de tudo. É desejar saber estar e ser. É ter vida e vivê-la à sua maneira porque a vida é bela. Infelizmente não é assim para muita juventude porque há jovens desadaptados psíquica e socialmente que dão origem à chamada delinquência juvenil que é um triste dado.

A delinquência é fruto de uma desadaptação psíquica e social com foros de ordem psicológica, familiar e social onde o jovem sofre mas todos pagam esse sofrimento. Às vezes fica bem caro...

ANTÓNIO PINTO

Trabalhador/ estudante



## O FUMO TAMBÉM MATA

Uma vez experimentei um cigarro. Coisa esquisita! Entalava-me, os olhos ardiavam-me... mas senti-me gente: homem crescido. Que sensação! Depois, experimentei outro e outro... e agora já noto os malefícios desta horrível peste. Por isso quero esclarecer os jovens, os que ainda não experimentaram e todos aqueles que estão em condições de abandonar o cigarro, que ele é uma terrível droga, difícil de dominar e de curar. Mais uma, entre tantas, «doenças da civilização».

A juventude, regra geral, inicia-se tal como eu. Depois procura esclarecer-se dos malefícios, talvez por «snobismo», sem, contudo, ligar importância ao problema. Outros já estão cansados de ouvir falar do tabaco e não reagem, sabendo que comprometem a sua saúde física e até psíquica — corpo e espírito relacionam-se intimamente.

Como considero o uso do tabaco uma das várias formas de delinquência passiva, transcrevo, para informação dos meus amigos estudantes, os «Dez mandamentos» contra o fumo:

- 1 — Não fumarás, porque o fumo é teu inimigo, pode roubar-te a saúde e saca-te o dinheiro do bolso.
- 2 — Não fumarás, porque o fumo, pelos venenos que contém, provoca a inflamação das vias respiratórias.
- 3 — Não fumarás porque o fumo produz a «bronquite tabágica» com catarro crónico.
- 4 — Não fumarás, porque o fumo abre as portas para a tuberculose.
- 5 — Não fumarás, porque o fumo age maleficamente sobre o aparelho cardiovascular, produzindo hipertensão arterial.
- 6 — Não fumarás, porque o fumo prejudica o aparelho digestivo, produzindo anorexia (falta de apetite), dispepsia (digestão difícil), etc..
- 7 — Não fumarás, porque o fumo é nocivo ao aparelho muscular, produzindo tremores não só nos dedos como também na língua.
- 8 — Não fumarás, porque o fumo produz, não raro, cancro nos pulmões.
- 9 — Não fumarás, porque o fumo ataca o sistema nervoso, prejudica os órgãos dos sentidos, é um veneno para a memória e inteligência.
- 10 — Não fumarás, porque o fumo não tem vantagem alguma para te oferecer; só te oferece desvantagens. Fumando, praticas suicídio lento, envenenas o ar que outros respiram.

PORTANTO, NÃO FUMARÁS!

JOAQUIM CARVALHO



## O RUÍDO PROVOCA DESEQUILÍBRIOS GRAVES

Certamente já ouviram falar do ruído. E o que é então o ruído? O ruído é um conjunto de sons que provoca uma sensação desagradável, e por esta razão é que o ruído é considerado poluente. A maior parte das pessoas trabalha e vive em condições acústicas que se podem considerar alarmantes. Esta poluição é a que afecta mais directamente o ser humano. Basta sairmos à rua para darmos conta da diversidade e da abundância de ruídos, essas fontes de ruído são automóveis, camiões, motorizadas, máquinas, etc.. A intensidade de um ruído audível pelo homem exprime-se em unidades chamadas decibéis (dB). A escala é de 0 a 140-160, considerando-se o 0 a intensidade mínima perceptível pelo ouvido humano. A audição humana vai de 0 a 120 dB. Neste limite o som é altamente desconfortável. Uma conversa normal entre duas pessoas situa-se entre 30-60 dB. O ruído de turbinas de um avião a jacto atinge valores superiores a 160 dB, valores dolorosos para o ouvido humano.

O ruído produz vários efeitos patológicos ao homem, entre os quais surdez traumática e perturbações do sistema nervoso. Um ruído que seja de intensidade extrema, nem que não dure mais de uma fracção de segundo pode ser suficiente para deteriorar o órgão auditivo com perda definitiva ou pela diminuição da audição. Mas intensidades frequentes na indústria podem provocar surdez traumática. Este traumatismo corresponde a uma

lesão do ouvido definitiva e sem cura.

A surdez é sobretudo uma doença profissional. Um homem que viva em centros urbanos começa a ficar surdo aos 25 anos, enquanto que um homem que viva num meio-ambiente natural (selva) começa a ficar surdo aos 60. O nível de ruído em diversas cidades é igual ou superior ao trabalho industrial. Quando se fala em ruídos típicos normalmente referem-se os que causam perturbações do sistema nervoso e que podem conduzir a desequilíbrios muito graves. O ruído provoca excitabilidade e emotividade, geradores de tensão nervosa. O sono não nos dá um repouso real, porque o ruído continua a fatigar o organismo, mesmo que não nos acorde. No quadro geral da vida o ruído é a fonte de desequilíbrio psíquico. Diminui a capacidade das trocas verbais, de atenção, de cansaço e de nervosismo geral. O ruído torna difícil a comunicação. Quando há ruído o indivíduo é obrigado a falar mais alto, o que faz com que haja um esforço suplementar, que contribui para criar um clima de tensão, agravando os antagonismos sociais. Entra-se num ciclo vicioso, o ruído provoca nervosismo e este provoca ruído.

TERESA MARTINS

## PALAVRAS CRUZADAS

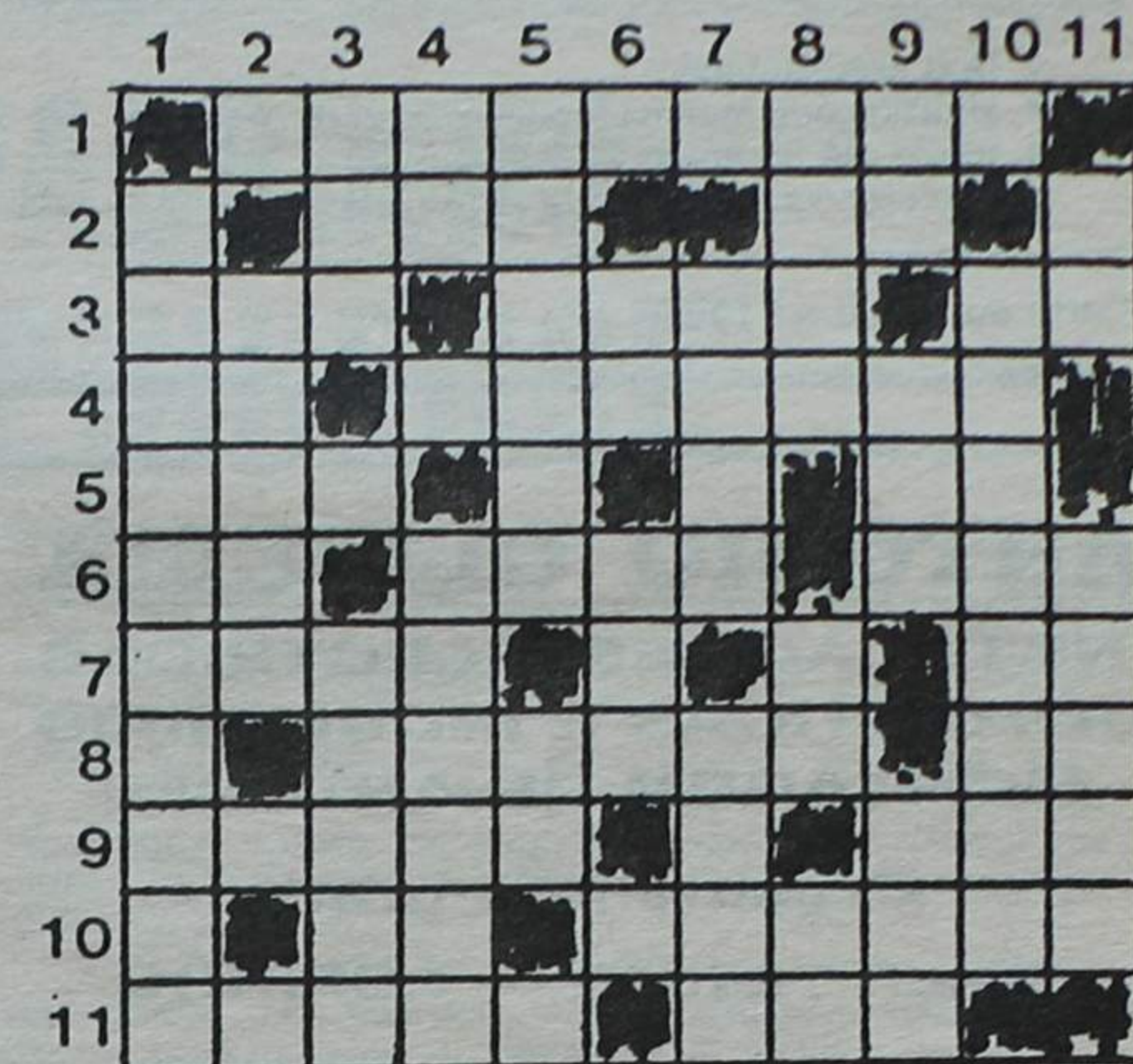

### HORIZONTAIS

- 1 — Intoxicação pelo tabaco.
- 2 — Interpretar em escrito; numeral indicativo do singular.
- 3 — Antiga possessão portuguesa na Índia; conjunto de indivíduos de características comuns; nome de letra.
- 4 — Terra de Abraão; droga pesada.
- 5 — Espaço de tempo; sufixo designativo de agente ou de qualidade.
- 6 — Letra grega; salvo; unidade de trabalho.
- 7 — Rijo; atmosfera.
- 8 — O responsável por tantas doenças e misérias; nota musical.
- 9 — Diametralmente oposto ao zénite; animal doméstico.
- 10 — Prefixo de aproximação; líquidos alcoólicos gostosos mas perigosos.
- 11 — Cometer erros; Organização para a unidade africana (iniciais).

### VERTICAIS

- 1 — Mata-bicho muito à portuguesa.
- 2 — Decorou.
- 3 — Deus dos muçulmanos; aparelho para localizar objectos distantes.
- 4 — Nome de letra; maciça.
- 5 — Afasta; consoantes de cor.
- 6 — Assembleia da República (iniciais); linha.
- 7 — Por ele se bebem as pingas; droga extraída da papoila.
- 8 — Trabalhai; artigo árabe; escaldado.
- 9 — Dois mil romanos; o Patriarca bíblico que se embebedou; infusão medicinal de plantas.
- 10 — Faz parte da bagagem típica do Zé Povinho.
- 11 — Condicional; sementes.

JOSÉ OLIVEIRA

### CLÍNICA DENTÁRIA

## DR. CARLOS RAMOS PEREIRA

Av. 8, n.º 784-1.º

ESPINHO • TELEF. 723472

Rua Elias Garcia, 55-1.º

OVAR • TELEF. 52401

### RETRATOS DE ARTE

## Fata Artis

ESTÚDIOS COM MONTAGEM ELECTRÓNICA PARA FOTOGRAFAR CRIANÇAS GRANDE ESPECIALIDADE EM REPORTAGEM DE CASAMENTOS LABORATÓRIO A CORES COM MÁQUINAS DE ALTA PRECISÃO

MAIS UMA NOVIDADE

FILMAGENS EM VÍDEO

Tanto nos sistemas BETA como VHS ou em 8 mm — Rua 19, n.º 287 — Telefone 722387 —

### VIDRARIA CENTRAL

## Fontes & Filhos, L. da

Depósito de vidraça em caixa, cortada e colocada, Molduras para caixilhos Espelhos, Tijolos e Telhas de vidro

ENCARREGA-SE DA COLOCAÇÃO DE VIDROS EM QUALQUER PONTO DO PAÍS AVENIDA DA PRAIA — TELEFONE, 72375

ESMORIZ — 3880 OVAR



## AMORIM BARATA GARCIA

VENDA DE:

ANTENAS — MATERIAL ELÉCTRICO ELECTRODOMÉSTICOS

MONTAGENS DE:

ANTENAS INDIVIDUAIS COLECTIVAS E PARABÓLICAS

REPARAÇÕES EM:

ALTA FIDELIDADE ELECTRÓNICA GERAL TELEVISORES A COR E P/B TODA A GAMA DE ELECTRODOMÉSTICOS



RUA 26, N.º 347 — TELEFONES: EST. 723284 • RES. 7624468 4500 ESPINHO

## PALMO E MEIO

### BOUTIQUE INFANTIL E JUVENIL

CENTRO COMERCIAL SOLVERDE II — Loja 23  
Telefone 720259 — 4500 ESPINHO

AGRADECE A SUA VISITA



## VENDEDORES DE AUTOMÓVEIS

- Boa apresentação
- Habilitações mínimas (antigo 5.º ano)
- Idade até 35 anos
- Preferência: Experiência em Vendas

Carta ao jornal n.º 19425

## ANTÓNIO OLIVEIRA

INSTALAÇÕES ELÉCTRICAS  
DOMÉSTICAS E INDUSTRIAIS  
MONTAGEM DE ANTENAS

— Orçamentos grátis —

Telef. 721555 — ESPINHO



*Natal é sempre aquela corre-ria: se não quer gastar muito, compra uns presentes que as pessoas logo esquecem. E se quer gastar um pouquinho, acaba caindo sempre*

*no mesmo tipo de presente.*

*Que tal programar desde já uma ideia diferente?*

*M. L. tem presentes que impressionam muito bem os amigos, por preços que não vão necessariamente impressioná-lo. As jóias M. L. serão sempre mais uma razão para que o continuem chamando de bom marido, filho, pai, irmão, genro, cunhado, sogro e amigo formidável, etc., etc..*

*Estou à vossa disposição diariamente a partir das 16 horas, incluindo fins-de-semana,*

*Maízia Helena Couto*

**CENTRO COMERCIAL SOLVERDE 2**

Loja 15 — ESPINHO



# DEFESA DESPORTIVA

## REUNIÃO HISTÓRICA EM ESPINHO

# DIRIGENTES DA ANC E CCFP SENTARAM-SE À MESMA MESA

Juntar à mesma mesa dirigentes da Associação Nacional de Clubes (ANC) e da Confederação de Clubes de Futebol Profissional (CCFP) parecia tarefa impossível, mas aconte-

ceu e precisamente aqui em Espinho, mais concretamente no Casino.

Responsável por esta conciliação foi o presidente da assembleia geral do Sporting de Espinho, Dr. «Lito» Gomes de Almeida, que revelou, ante as partes, suficientes argumentos para as reunir. Mas é inconteste que aqui pesou também toda a sua experiência e as suas qualidades como homem de desporto. De facto, 30 anos ao serviço do desporto permitiram-lhe conhecer bem os triunfos e mágoas para que hoje se considere um exemplo a seguir. Foi presidente da direcção do Sporting de Espinho, clube de que actualmente é — como atrás dissemos — presidente da assembleia geral; enquanto director-mor dos «tigres» conseguiu o feito de levar o plantel de futebol principal à divisão maior. Como presidente do Sporting de Braga conseguiu dois segundos lugares no «nacional» da I divisão, uma presença na final da Taça de Portugal e a conquista de um título em juniores. Foi também presidente da Liga dos Clubes de Futebol Profissional, onde teve como pares na direcção outros «experts» da matéria, nomeadamente os presidentes dos três «grandes» e do Boavista.

A reunião que conseguiu promover aqui em Espinho pode bem considerar-se de histórica se, num futuro próximo, vier a acontecer tudo o que se lá previu. E o que mais importante aconteceu foi a defesa do ponto de vista de a ANC e a CCFP se fundirem numa só associação, que poderá muito bem vir a denominar-se Liga dos Clubes de Futebol Profissional. Mas independentemente de isto vir ou não a acontecer, importa sublinhar que se fomentou o diálogo entre as direcções dos dois blocos em causa, o que pressupõe que há convergência de ideias e que, afinal, as divergências são mais aparentes que reais.

Isto mesmo salientou o Dr. Gomes de Almeida em declarações após a reunião: «**Não há guerra entre as associações de clubes — houve sim desentendimentos por várias razões, incluindo questões de personalidade das pessoas.**»

O presidente da assembleia geral do Sporting de Espinho referiu, ainda, que a partir de agora, «**todos temos interesse na união de todos os clubes**», relembando ainda que a ANC

ficaria, a médio prazo, reduzida a três ou quatro clubes, os que se prevê nunca desçam. Isto porque a ANC só admite na sua direcção clubes do escalão primodivisionário ou que desçam e permaneçam na segunda divisão um máximo de duas épocas.

«**Foi por isso que quando tive a ideia da Confederação, esta foi sempre aberta a todos os clubes profissionais**», sublinhou o Dr. Gomes de Almeida.

Do «miolo» desta reunião entre a ANC e a CCFP sublinhamos o seguinte:

**TOTOBOLA E TOTOLOTO** — Os clubes sentem-se prejudicados pelo aparecimento do totoloto, que retira verbas ao totobola. Daí exigirem também uma verba do totoloto.

**O IVA nos bilhetes** — Os clubes defendem que não são instituições com fins lucrativos; por isso não devem pagar o IVA. Por outro lado, está em vista que no futuro os clubes tenham de pagar a contribuição industrial sobre as receitas do bingo, contribuição essa de que até ao momento têm estado isentos.

**Policiamento** — Outro problema do futebol actual. Os clubes põem em causa os critérios seguidos pelos comandos da Polícia no número de agentes a destacar para cada jogo.

**Livres-trânsito e organização dos jogos** — Estes temas vão ser abordados numa reunião já pedida à direcção da Federação Portuguesa de Futebol.

**Participação no congresso de futebol** — A Federação convidou ambas as associações de clubes para participarem naquele evento e inclusivamente para a sua organização. Os clubes vão também debruçar-se em data próxima sobre este tema.

Nesta reunião estiveram presentes, pela ANC, representantes da direcção dos seguintes clubes: Sporting, Guimarães, Boavista e Belenenses. O Benfica não esteve presente, devido à sua digressão pela Arábia Saudita. Pela CCFP, estiveram presentes FC Porto (que também representava o Marítimo, por delegação), Varzim, Feirense, Infesta e Sporting de Espinho, tendo-se este representado pelo seu vice-presidente Carlos Padrão, uma vez que o presidente Dr. Manuel Soares Violas se encontrava nos Estados Unidos.

## CETAP

### ADMITE PARA ENTRADA IMEDIATA:

- Electricista, de preferência com conhecimentos de electrónica industrial.
- Mecânico para assistência automóvel.
- Montador de máquinas com experiência.
- Contabilista — Técnico de Contas — com alguns conhecimentos de Informática.

APARTADO 60 — ESPINHO ou TELEF. 721226  
(Serviço Pessoal)



Vila Real, Lda.

AS MELHORES PORCELANAS  
E CRISTAIS  
NACIONAIS E ESTRANGEIROS

Secção de Bonbonnerie

PARA DECORAR O SEU LAR  
OU PARA UM PRESENTE COM DISTINÇÃO  
TEM AQUI A SOLUÇÃO

Rua 16, n.º 688 — Telef. 725026  
4500 ESPINHO



# ARTES MARCIAIS: ASSOCIAÇÃO EM FESTA

A Associação Portuguesa de Viet-Vo-Dao (APVVD) e a Associação Portuguesa de Artes Marciais (APAM) estarão em festa no próximo sábado.

Nesse dia, a APVVD realiza a sua festa de Natal, em local oportunamente a designar. Do programa fazem parte, para além do habitual treino-festa dedicado aos mais novos, a final do torneio de Quiyens.

Por outro lado, a APAM inaugura o seu centro 2 de Espinho, à Avenida 24 n.º 931, numa ocasião em que celebra o seu 13.º aniversário.

A APAM é uma associação cultural cujo principal objectivo é o «estudo e a prática das Artes Marciais Orientais, no duplo aspecto físico e filosófico», no intuito de promover a formação dos seus associados no equilíbrio físico-mental.

Criada por escritura pública em 3 de Abril de 1980, no Cartório Notarial de Espinho, a sua origem remonta a 1974, ano em que os seus sócios-fundadores iniciaram o ensino do Karaté na associação Académica de Espinho.



Em 1976, após vicissitudes várias e fruto da abnegada dedicação dos já então muitos dos seus praticantes, a APAM passou a dispôr de instalações próprias, sitas à Rua 16 - 799 da cidade de Espinho, onde actualmente se encontra sediada.

A Academia, como vulgo é conhecida, passou então a enquadrar um moderno complexo de Ginásio, Saúna, Massagem, e outras actividades, ao tempo (e já lá vão onze anos) exemplar no panorama Nacional.

Passados treze anos sobre o início da sua actividade em Espinho, a APAM está prestes a inaugurar o seu 2.º Centro nesta cidade, à Avenida 24 - 931.

Mas não só às Artes Marciais se reduz a actividade da APAM: Ginástica de Manutenção, Dança, Ioga, Saúna, Massagem, Acupunctura, complementam a actividade objecto da Associação.

A APAM possui ainda filiais em S. João da Madeira e Paços Brandão, a primeira das quais a funcionar igualmente em instalações próprias.

Após a inauguração do novo Centro, a Associação passará a dispôr em Espinho de 23 clas-

ses, num total de cerca de 600 praticantes regulares:

- 5 Classes de Artes Marciais para crianças
- 7 Classes de Artes Marciais para adultos
- 6 Classes de Ginástica de manutenção
- 1 Classe de Ginástica Infantil
- 3 Classes de Ioga
- 1 Classe de Dança

Associação: sem carácter lucrativo, a sua acção sempre se pautou pelo são - espírito de serviço na comunidade apoiada na caridade de alguns dos seus instrutores e dirigentes.

Sendo assim, o balanço entre o dever e o haver sempre se pautou pelo equilíbrio possível, pelo que os investimentos e novos imobilizados também sempre estiveram e estão na dependência das «boas vontades».

## NACIONAL DA 1.ª DIVISÃO

# GUIMARÃES: O «PADRINHO» DA ESTREIA ESPINHENSE

O Vitória de Guimarães, próximo adversário do Sporting de Espinho, apadrinhou a estreia dos «tigres» no nacional da 1.ª divisão, em 74/75. Aliás, nos dois primeiros campeonatos em que participaram, os espinhenses tiveram por adversário nos jogos inaugurais a equipa da cidade-berço.

Não foi feliz o Espinho, na estreia, pois perdeu pela diferença mínima. Depois e até 81/82, inclusive, conseguiu três vitórias seguidas e um empate. Os dois últimos jogos traduziram-se por derrotas, a significar que não tem sido nada fácil para os «tigres» o seu contacto com o Guimarães.

Foram estes os resultados:

74/75 - Espinho-Guimarães, 2-3

77/78 - Espinho-Guimarães, 2-1

79-80 - Espinho-Guimarães, 2-1

80/81 - Espinho-Guimarães, 3-1

81/82 - Espinho-Guimarães, 0-0

82/83 - Espinho-Guimarães, 0-1

83/84 - Espinho-Guimarães, 0-1

Recordemos o primeiro jogo disputado em Espinho referente à primeira jornada da segunda volta.

Realizou-se em 5 de Janeiro de 1975 e foi arbitrado pelo portuense Moreira Tavares.

ESPINHO - Aníbal; Bernardo da Velha, Simplício,

Washington e Valdemar; Meireles, Ferreira da Costa e Júlio; Augusto, Telé e Malagüeta.

GUIMARÃES - Rodrigues; Ramalho, Rui Rodrigues, Torres e Artur; Pedrito, Custódio Pinto e Romeu; Almiro, Alfredo e Jeremias.

Ao intervalo: 2-0 para os espinhenses, com golos de Washington e Júlio. No segundo tempo e por incrível que pareça, o Guimarães marcou três golos sem resposta, ganhando o encontro.

Entretanto, as lutas entre os dois clubes, a nível oficial, já vinham dos anos quarenta, quando ambos se defrontaram para a Taça de Portugal, em 41/42. O Sporting de Espinho havia eliminado o Carcavelinhos pelo resultado de 4-2, passando aos quartos-de-final.

Para os mais jovens, o nome de Carcavelinhos nada lhes diz. Tratava-se de um clube de Lisboa que morreu precisamente no ano de 1942, de que resultou o aparecimento de Atlético Clube de Portugal, por fusão com o União de Lisboa.

Eliminado o Carcavelinhos da «Taça», coube ao Sporting de Espinho, por sorteio, o Vitória de Guimarães. O jogo teve lugar em Espinho em 28 de Junho de 1942 e foi ganho pelos visitantes pelo resultado de 4-1. Não houve surpresa, já que os «tigres» estavam na 2.ª Divisão e os seus adversários na 1.ª. Aliás, nessa época, o Vitória de Guimarães foi finalista da «Taça», sendo derrotado pelo Belenenses por 2-0.

## ESCOLHA O MELHOR E GANHE UM PRÉMIO

«Defesa de Espinho»  
RUA 26, N.º 601-2.º ESQ.º

Rádio Clube de Espinho  
RUA 18, N.º 815

### MELHOR JOGADOR NO DESAFIO COM O GUIMARÃES

Nome do jogador .....

Nome .....

Morada ..... Telef. ....

Recorte e envie para RÁDIO CLUBE DE ESPINHO ou DEFESA DE ESPINHO, até à próxima 3.ª-feira.

NÃO SÃO VÁLIDAS FOTOCÓPIAS

## CONFEITARIA

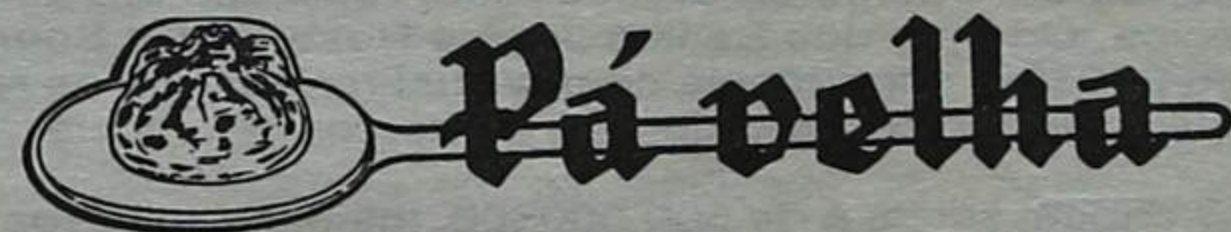

MANTÉM O SEU FABRICO TRADICIONAL. POR ISSO, COM MELHOR QUALIDADE.

ESPECIALIDADES:

★ FOGAÇA, PÃO-DE-DEUS, PÃO-DE-LÓ E O INIGUALÁVEL BOLO-REI BOLOS ANIVERSÁRIO CASAMENTO E BAPTIZADO



75 ANOS DE BEM SERVIR

ÂNGULO DAS RUAS 16 E 23 • TELEFONE 722514 - 4500 ESPINHO -

## NOVO - DIFERENTE

JARDIM DE INFÂNCIA EXTERNATO OLIVEIRA MARTINS



Rua 19, n.º 786 (Praceta)  
Telef. 721468 - 4500 ESPINHO

- Pré-escrita
- Expressão verbal
- Expressão lógico-matemática
- Expressão plástica
- Educação sensorial
- Psicomotricidade
- Ensino oficializado
- Educação personalizada
- Único meio/Raro no País
- Instalações confortáveis

O SEU FILHO MERECE ESTA ESCOLA

ESTÃO ABERTAS AS INSCRIÇÕES PARA O NOVO ANO LECTIVO

## FÁBRICA HÉRCULES

de AFONSO HENRIQUES, SUCRS., LDA.

INDÚSTRIA TRANSFORMADORA

MATÉRIAS PLÁSTICAS

Injecção - Compressão - Extrusão  
Insuflação - Rotação - Vácuo

ENDEREÇO TELEGRÁFICO: HÉRCULES  
TELEFS.: 720540-721098 - APARTADO 40 - TELEX: 27805 ESPINHO

«HÉRCULES»  
GARANTIA de FABRICO e QUALIDADE

DEFESA DE ESPINHO: A MAIOR AUDIÊNCIA NA REGIÃO



**NO «PRAIAGOLFE»****TORNEIO INTERNACIONAL DE BRIDGE**

De amanhã, sexta-feira, até domingo, decorre no hotel «Praia-golfe», desta cidade, o I Torneio Internacional de Bridge de Espinho. O programa é o seguinte:

**SEXTA-FEIRA** – Às 20 horas, fecho das inscrições; às 22 horas, primeira sessão do torneio.

**SABADO** – Às 15.30, segunda sessão do torneio.

**DOMINGO** – Às 15.30, terceira sessão; às 20 horas, jantar de encerramento e entrega de prémios.

As inscrições custam 4 500\$00 (federados), 5 mil (não-federados) e 3 mil (juniores).

**BELENENSES: 16 ANOS**

Enquanto o Rio Largo assinalou anteontem, terça-feira, as suas bodas de prata, outro clube popular, a Associação Desportiva Unidos aos Belenenses comemora sábado que vem o seu 16.º aniversário.

Para assinalar a efeméride, o clube promove um jogo de veteranos, pelas 15 horas, em campo a designar; depois, às 20.30, num restaurante desta cidade, realiza um jantar de confraternização com a presença de atletas, associados e simpatizantes.

No domingo, às 9 horas, na capela de N. S. do Mar, há missa em memória dos sócios e atletas falecidos.

**JOGOS QUE PODE VER****HÓQUEI EM PATINS**

**SENIORES MASCULINOS** – Na próxima terça-feira, às 21.30, Académica de Espinho-Vigosa, a contar para o «distrital».

**JUVENIS** – Sábado, às 16 horas, Alfena-Académica de Espinho. Quarta-feira, às 21 horas, Académica-Juventude Pacense. Ambos os jogos a contar para o «distrital».

**INICIADOS** – Domingo, às 10.45, Académica-Vigosa.

**INFANTIS** – Domingo, às 10 horas, Académica-Vigosa.

**FUTEBOL POPULAR**

**CAMPO DO RIO LARGO** – Sábado, às 15, Cantinho-Magos; Domingo, às 9, Belenenses-Ass. Esmojães; às 11, Bairro Ponte Anta-Águias de Anta.

**CAMPO DE PARAMOS** – Sábado, às 15 horas, Cruzeiro-Estrelas; Domingo, às 9, Leões-Académico; às 11, Outeiro-Águias de Paramos.

**CAMPO DA IDANHA** – Sábado, às 15, Atlético de Paramos-Rio Largo; Domingo de manhã, Desportivo da Ponte de Anta-Corredoura.

**CAMPO DE GUETIM** – Sábado, às 15 horas, Guetim-Quinta de Paramos; Domingo de manhã, Ronda-Idanha.

**CAMPO DA ZONA** – Sábado, às 15 horas, Gulhe-Imério; Domingo de manhã, Sporting de Esmojães-Esperanças.

**VOLEIBOL**

**SENIORES MASCULINOS** – Sábado, às 21.30, no Pavilhão de Braga, Grundig-Académica, a contar para o «nacional» da 1.ª Divisão.

**JUNIORES** – Sexta-feira, às 21.30 horas, no pavilhão Siza Vieira, em Matosinhos, Leixões-Académica de Espinho. Sábado, às 18 horas, no pavilhão do ciclo de Amarante, AD Amarante-Espinho. Ambos os jogos a contar para o «nacional», 1.ª fase.

**JUNIORES FEMININOS** – Sábado, às 17.30 horas, Espinho-Boavista.

**JUVENIS** – Sábado, às 16 horas, Espinho-Ginásio da Trofa. Domingo, às 11, Académica-Leixões.

**JUVENIS FEMININOS** – Sábado, às 16 horas, no pavilhão universitário do Porto, CDUP-Espinho.

**INICIADOS** – Sábado, às 12 horas, Espinho-Esmoriz Ginásio. Sábado, às 17.30, no Pavilhão da Póvoa de Varzim, Desportivo da Póvoa-Académica. Domingo, às 10.30 Académica-Espinho.

**INICIADOS FEMININOS** – Domingo, às 9.30, Espinho-Alliança de Ovar.

**RÁDIO ESPINHO**

Um serviço social e uma Associação sem fins lucrativos, para o concelho espinhense.

Anunciar na Rádio Espinho é colaborar no desenvolvimento de Espinho.

**FOTO RODRIGUES**

Rua 29, n.º 688 • 4500 ESPINHO  
Telefone 724245

ESTÚDIO FOTOGRÁFICO A CORES COM LABORATÓRIO DE TÉCNICA AVANÇADA E ALTO NÍVEL DE COR.

**PERDEU-SE**

CÃO, DE COR BRANCA, PEQUENO, DÁ-SE PELO NOME DE «TÓ». DÃO-SE ALVISSARAS A QUEM O ENCONTRAR.

Contactar pelo telefone n.º 722211



- JANTAR CONCERTO E ESPECTÁCULO
- BOITE COM ESPECTÁCULO
- SALAS DE JOGO, BANCADO, SLOTS e BINGO ao nível das melhores da Europa
- CINEMA e CAFETERIA

**CASINO SOLVERDE ESPINHO**

— GALERIA DE ARTE —  
Exposição de pintura  
**FERNANDA SOARES**

**ASSOCIAÇÃO DE SOCORROS MÚTUOS FÚNEBRE FAMILIAR DE S. FRANCISCO DE ASSIS DE ANTA****ASSEMBLEIA GERAL ORDINÁRIA**

De harmonia com o disposto no artigo 35 dos Estatutos, convoco os senhores associados a reunirem-se em Assembleia Geral Ordinária na sala das sessões dos corpos sociais, sita no edifício social, no lugar e freguesia de Anta, no dia 27 do mês corrente, às 9.30 horas, a fim de se tratar da seguinte

**ORDEM DE TRABALHOS:**

– Votação do Orçamento das Receitas e Despesas para o ano de 1988.

A Assembleia Geral só poderá reunir à hora marcada com a presença da maioria dos sócios ou, uma hora depois, com qualquer número de sócios presentes (n.º 1 do artigo 37 dos Estatutos).

Anta, 4 de Dezembro de 1987

O Presidente da Assembleia Geral,  
Manuel Couto Rodrigues da Silva

**CÂMARA MUNICIPAL DE ESPINHO  
EDITAL N.º 101**

DR. JOSÉ MANUEL AFONSO GOMES DE ALMEIDA, Presidente da Câmara Municipal de Espinho.

Faz público que, tendo MARIA EMÍLIA DE SOUSA RIOS DOS SANTOS, casada, residente no Lugar da Igreja, Moselos, Município da Feira, requerido a esta Câmara Municipal o averbamento para seu nome da sepultura perpétua n.º 39 da secção n.º 6, correspondente à sepultura n.º 19 da Vala Comum do Cemitério Municipal de Espinho, são por este meio avisadas todas as pessoas que pretendam reclamar contra este acto fazê-lo no prazo de vinte dias a contar da data da afixação deste Edital, após o que não o fazendo será a pretensão deferida.

E para constar se passou este e outros de igual teor que vão ser afixados nos lugares do estilo. E eu, Dulce Amorim, servindo de Director do Departamento de Serviços Administrativos, o subscrevi.

Espinho, 26 de Novembro de 1987

O Presidente da Câmara,  
Dr. José Manuel Afonso Gomes de Almeida

«Defesa de Espinho» – 2905 – 10-12-87

**7.º CARTÓRIO NOTARIAL DO PORTO**

NOTÁRIO: DR. VIRGÍLIO FORTUNA

CERTIFICO NARRATIVAMENTE que, por escritura de 16 de Setembro de 1987, exarada a folhas 149 v.º do livro de notas número 14-L, deste Cartório, foi elevado de 150 000\$00 para 500 000\$00, o capital da sociedade comercial por quotas «TRICLIINIUM – MOBILIÁRIO CONTEMPORÂNEO, LDA.», com sede na Av. 8, freguesia e concelho de Espinho, matriculada na Conservatória do Registo Comercial de Espinho sob o n.º 287, sendo o aumento de 350 000\$00, realizado em dinheiro e subscrito por cada um dos sócios, Orlando dos Santos José e Rosa Emília Soares da Rocha Ré dos Santos, com 175 000\$00, importância com a qual reforçaram as respectivas quotas; e, em consequência, alterado o corpo do art.º 3.º do contrato social, que passou a ser do teor seguinte:

**Art.º 3.º** – O capital social é de 500 000\$00, integralmente realizado em dinheiro, e representado por duas quotas iguais de 250 000\$00 cada, uma de cada um dos sócios, Orlando dos Santos José e Rosa Emília Soares da Rocha Ré dos Santos José. ESTÁ CONFORME.

Porto, Sétimo Cartório Notarial, 14 de Outubro de 1987

A Ajudanta,  
(Assinatura ilegível)

**APELE  
ASSOCIAÇÃO DE PAIS E ENCARREGADOS DE EDUCAÇÃO DO LICEU NACIONAL DE ESPINHO  
CONVOCATÓRIA**

Convocam-se todos os Sócios, Pais e Encarregados de Educação interessados em participar na Associação de Pais dos alunos que frequentam a Escola Secundária Dr. Manuel Laranjeira, para uma Assembleia Geral a realizar no dia 11 de Dezembro, pelas 21 horas e 30 minutos, nas instalações da Escola, com a seguinte Ordem de Trabalhos:

- 1.º Eleição de uma Comissão Administrativa, conforme determina o Art.º 20.º dos Estatutos.
- 2.º Discussão de qualquer assunto de interesse para a APELE.

Espinho, 30 de Novembro de 1987

Pela APELE,  
(Assinatura ilegível)



## GALARDÃO DA CÂMARA MUNICIPAL

## MEDALHA DE MÉRITO DESPORTIVO PARA VÍTOR HUGO

O hoquista espinhense, Vítor Hugo, acaba de ser agraciado com a Medalha de Prata de Mérito Desportivo pela Câmara Municipal de Espinho.

O galardão ser-lhe-á entregue ainda este mês, quando atleta, actualmente ao serviço do No-

começou a sua actividade de hoquista com quatro anos de idade ao serviço da Associação Académica, sob a orientação de Vladimiro Brandão.

Nos «estudantes» foi infantil, iniciado e júnior, tendo conquis-



Vítor Hugo — o hoquista de que Espinho se orgulha — vai receber a Medalha de Mérito Desportivo. (Foto de arquivo)

vara, em Itália, aqui se deslocar para passar a quadra natalícia com a família.

Vítor Hugo Barbosa Carvalho da Silva, de seu nome completo, nasceu em Espinho, em 1963, e

tado três campeonatos regionais pelos infantis, dois pelos iniciados e um pelos juniores. Ajudou ainda a conquistar o campeonato nacional por esta última.

Em 1980 transferiu-se para o FC Porto ao serviço do qual conquistou os seguintes títulos: cinco campeonatos nacionais, quatro taças de Portugal, três supertaças nacionais, uma Supertaça Europeia, duas Taças das Taças, uma Taça dos Clubes Campeões Europeus e um Torneio da Corunha. Foi 85 vezes internacional. O seu «baptismo» registou-se quando tinha 15 anos de idade no decorrer do Torneio Oliveras, disputado em La Riva, em 1979. Em representação do País, foi uma vez campeão europeu de juniores e uma de seniores, ajudando ainda a ganhar um torneio de Montreux. A Vítor Hugo falta apenas conquistar um «Mundial».

Há cerca de três meses transferiu-se para o Novara, em Itália, assinando um chorudo contrato.

## AINDA A BANCADA NO «AVENIDA»

## REQUERENTES SEM LEGITIMIDADE VÃO PAGAR AS CUSTAS (21 CONTOS)

Teve agora o seu epílogo a queixa apresentada por um espinhense e dois estranhos contra o Sporting de Espinho a propósito da nova bancada no Estádio da Avenida. O meritíssimo juiz do Tribunal Administrativo do Círculo do Porto ditou a seguinte sentença:

«José Carvalho da Fonseca, casado, residente na Rua 18, n.º 505, Espinho; António José Nunes Teixeira Lopes, casado, residente na Avenida 24, n.º 325, 3.º Dto., Espinho, e João José Alves de Oliveira Quinta, casado, residente na Rua 20, n.º 90, Espinho, requereram nos termos do n.º 1 do artigo 86.º do D-L n.º 267/85, de 16/7, intimação da Direcção do Sporting Clube de Espinho, para se abster de continuar a construir uma bancada do lado nascente do campo de jogos do Sporting Clube de Espinho.

«Notificada a requerida para responder, a mesma veio arguir a ilegitimidade processual dos requerentes, por ser à Câmara e não a eles, que cabe o poder de fiscalizar o cumprimento das disposições do regulamento geral das edificações urbanas. Além disso, a obra em causa não está a ser levada a cabo em terreno do domínio público e foi licenciada pela Câmara Municipal de Espinho.

«Emitiu duto parecer o meritíssimo magistrado do Ministério Público, no sentido do indeferimento da pretensão formulada, por os requerentes carecerem de legitimidade.

«Há que decidir.

«Estatui o número 1 do artigo 86.º da Lei de Processo que quando particulares ou concessionários violarem normas de direito administrativo ou houver fundado receio de as violarem, pode o Ministério Público ou qualquer pessoa a cujos interesses a violação causa ofensa digna de tutela judicial pedir ao tribunal administrativo do círculo que intime os mesmos a adoptarem ou a absterem-se de certo comportamento, com o fim de assegurar o cumprimento das normas em causa».

«De acordo com este preceito legal, o pedido de intimação de adopção ou abstenção de certo comportamento pode ser feito ou pelo Ministério Público ou por qualquer pessoa a cujos interesses a violação cause ofensa digna de tutela jurisdicional.

«O Ministério Público actua, neste instituto, com um carácter público, na defesa da legalidade (artigo 224.º n.º 1 da Constituição da República Portuguesa).

«Os particulares apenas podem requerer a adopção ou abstenção de certo comportamento, nos casos previstos no número 1 do artigo 86.º da LDTA, quando a violação de direito administrativo ofenda interesses dignos de tutela jurisdicional.

«Mas estes interesses referidos na lei, têm que ser pessoais, ou seja, de índole subjectiva.

«É que se os particulares pudessem pedir a intimação de adopção ou abstenção de um comportamento, em defesa da legalidade, a lei não exigiria que a violação das normas administrativas ofendesse interesses dignos de tutela jurisdicional.

«Estes interesses têm que ser relativos à sua própria pessoa e não próprios à generalidade das pessoas.

«Ora, não se mostra nos autos que tenha sido violada a propriedade dos requerentes, nem os mesmos alegaram quaisquer prejuízos, antes se depreendendo do seu requerimento, que os mesmos actuaram em defesa da legalidade, designadamente da lei que impõe a obrigatoriedade do licenciamento de obras.

«Não têm, pois, os requerentes legitimidade para formularem o presente pedido de intimação.

«Por esta razão, indefere-se o pedido de intimação formulado pelos requerentes.

«(...) Custas pelos requerentes, fixando-se o imposto em 6.000\$00, para cada um, e a procuradoria em 3.000\$00.

«Registe e notifique».

## PARA ANGARIAÇÃO DE FUNDOS

## AMIGOS DO SP. DE ESPINHO EM JANTAR NO DIA 18

No próximo dia 18 (uma sexta-feira), pelas 20,30 horas, vai realizar-se no Casino Solverde o jantar anual dos amigos do Sporting de Espinho, visando a angariação de fundos susceptíveis de minimizarem os problemas financeiros com que o clube se debate, face às exigências cada vez maiores da sua presença no «Nacional» da I Divisão.

Os promotores do jantar estão confiantes no êxito. As postas às circulares enviadas deverão ser devolvidas até ao dia 14, com vista aos preparativos do jantar.

Segundo os responsáveis, os amigos do Sporting de Espinho deverão seguir exemplos dos amigos do Rio Ave que, em jantar recente, com idêntico objectivo, contribuíram com mais de seis mil contos.

Registe-se, finalmente, que o custo do jantar será da responsabilidade do clube. Os participantes terão apenas que se ocupar com as ofertas.

## VOLEIBOL

## SP. DE ESPINHO AINDA DEU A RÉPLICA POSSÍVEL

O esperado aconteceu no passado sábado, no Pavilhão Joaquim Moreira da Costa Júnior, dada a flagrante diferença de valor entre o vôlei das duas equipas intervenientes no espectáculo. Enquanto que os franceses pertencentes a um vôlei de outra galáxia, sem demonstrarem na totalidade as suas capacidades, conseguiram controlar e vencer a partida sem dificuldades. Destacou-se o já categorizado Alain Fabiani, sende este a controlar toda a partida, enquanto o canadiano Glenn Hoag e o francês Paul Gratton eram os mais produtivos na finalização.

O Sporting de Espinho, campeão nacional, tencionava contrariar minimamente a supremacia do campeão francês nesta primeira «mão» da segunda eliminatória da Taça dos Clubes Campeões Europeus, chegando mesmo a dar a réplica possível. Pode-se assistir em alguns momentos da partida a lances de voleibol altamente praticado.

Desta forma, iremos ficar sem qualquer representante nas provas europeias, valendo, contudo, a experiência vinda desse contacto, permitindo assim grandes benefícios para o Espinho no futuro.

Árbitro: Perez Rodriguez (Espanha) e Alcides Gama (Portugal).

SP. ESPINHO — Pedro Batista, António Castro, Carlos Natário, Fernando Castro, Alexandre Afonso, José Monteiro, António Pedrosa, Manuel Rosa, António Figueiredo e Wladyslaw Kustra.

Treinador: prof. Carlos Prata. FRÉJUS VOLLEY CLUB — Glenn Hoag, Jacques Attia, Hervé Mazzon, Bruno Agostini, Eric N'Gapeth, Arnaud Joffrand, Paul Gratton, Eric Mauriset, Ludovic Richard e Alain Fabiani.

Treinador: Jean-Marie Fabiani.

Resultados parciais: 4-15 (20 m); 5-15 (18 m); 7-15 (20 m).

A arbitragem (espanhola) esteve em bom plano, deixando jogar, e apenas se lhe poderá apontar o facto de ter sancionado, por duas vezes, ponto aos franceses, quando a bola bateu nitidamente fora.

SENIORES MASCULINOS — I DIVISÃO — Académica de Espinho-Gueifães, 3-2.

JUNIORES MASCULINOS — Desportivo da Póvoa-Académica de Espinho, 3-2; Sporting

de Espinho-Alliança de Ovar, 3-0.

FEMININO — Sporting de Espinho-Juventude Vila-condense, 3-0.

JUVENIS MASCULINOS — Académica de Espinho-Orfeão da Feira, 3-0; Sporting de Espinho-Leixões, 2-3.

FEMININO — Jornada dupla — Sábado: Sporting de Espinho-Santo Tirso, 3-0; domingo: Sporting de Espinho-Castelo da Maia, 3-2.

INICIADOS MASCULINOS — Sp. de Espinho-Castelo da Maia, 3-2.

## HÓQUEI EM PATINS

Com os seniores a folgarem no último fim-de-semana para o «Nacional» da II Divisão, os escalões mais jovens tiveram mais uma jornada.

## RESULTADOS

INFANTIS — Académica-Paredes	2-2
INICIADOS — Académica-Paredes	2-0
JUVENIS — Académica-Fânzeres	9-4
JUNIORES — Académica-Fânzeres	10-3

## CAMADAS JOVENS

JUNIORES — Espinho-Ginásio de Arouca	4-0
Argoncilhe-Espinho	0-3
JUVENIS — Rio Meão-Espinho	0-7

## TOTOBOLA

Concurso dos Órgãos de Informação n.º 51/87, relativo a 20 de Dezembro de 1987. Prognóstico «Defesa de Espinho/Desporto»:

MALTA-PORTUGAL	X
ERMESINDE-FAMALICÃO	1
P. FERREIRA-GIL VICENTE	X
AVES-TIRSENSE	1
U. LAMAS-LEIXÕES	1
GUARDA-MARINHENSE	1
O. BAIRRO-MANGUALDE	1
U. SANTARÉM-ESTARREJA	1
PENICHE-U. COIMBRA	X
U. MADEIRA-NACIONAL	1
ATLÉTICO-OLHANENSE	1
E. AMADORA-LOULETANO	1
SACAVENENSE-ESTORIL	X



## Classificados

## ADVOGADOS

FERREIRA DE CAMPOS/DULCE OLIVEIRA CAMPOS - Advogados, Rua 11, n.º 877 - Telef. 722210-720805 - Espinho.

J. A. MOREIRA DE SOUSA - ESCRITÓRIO: (E.N. 109) Rua Santa Cruz/Sul: Avenida 24 - ESPINHO: Residência: Souto, Silvalde - Espinho, Manhã e tarde, 2.ªs e 4.ªs feiras; Manhã, 5.ª feira. Todos os dias a partir das 17,30 h.. Telef. 722022-722037.

## ALUGUÉIS

CASA - Com 3 quartos, ou 2, por meio ano ou 8 meses. Contactar Rua 7, n.º 475-1.º andar - Telef. 724980, das 8 às 10 horas da manhã.

## BOA MESA

A VARINA - Almoços, jantares, petiscos. Aberto todos os dias. Rua 2, n.º 1269 - Telef. 724630 - ESPINHO.

CASA MARRETA - Almoços, lanches e jantares. Especializada em arroz de marisco, lulas, enguias, caldeiradas, açorda de peixe e bons vinhos. Pedro da Silva Lopes - Rua 2, n.º 1356 - Telef. 720091 - 4500 ESPINHO (Reserve a sua mesa).

## EMPREGOS

PRECISAM-SE APRENDIZES - Tipografia Comercial - Rua 14, n.º 425 - Telef. 720208 - ESPINHO.

VENDEDOR - COMISSIONISTA - Produtos de Embalagem, para a zona de Espinho e arredores. Resposta ao Apartado dos CTT 251 - 2403 LEIRIA Codex.

PRECISA-SE DE MENOR - C/ prática para trabalhar em café. Pedem-se referências. Falar no «Café Infante» - Rua 20 e Rua 62 - ESPINHO.

## ENSINO

CURSOS PRÁTICOS - Dactilografia, Informática / Computadores, Inglês, Contabilidade. Externato Oliveira Martins - Telef. 722272.

## MÉDICOS

CARLOS ALBUQUERQUE PINHO - Médico especialista. Doenças do aparelho digestivo, endoscopia digestiva. Consultório: Rua 31, n.º 321 - Telef. 724401 - ESPINHO.

## SERVIÇOS

AGOSTINHO MACHADO - Seguros em todos os ramos - Agente da Companhia de Seguros Garantia. Escritórios: Rua 22, n.º 369 - Telef. 724999. Residência: Rua 18, n.º 71 - Telef. 721972.

## TRESPASSES

PASSA-SE - Supermercado em Espinho - Telef. 722534.

## VENDAS

VIVENDA - Com 300 m2 de área, mais arrumos de 70 m2 e quintal. Telef. 720325.

MOBÍLIA - De quarto e sala de jantar séc. XVII. Carta a este jornal n.º 19398.

ANDARES - Com um, dois e três quartos, restantes divisões, garagem individual, nas melhores zonas de Espinho. Informa telef. 724999 e 721972.

MORADIAS EM MIRAMAR - De três e quatro quartos (com suites), três e quatro frentes, grandes garagens e anexos. Informa: Telef. 724999 e 721972.

CASA DEVOLUTA - Sita na Rua 11, n.º 423, em Espinho. Aceitam-se ofertas por carta enviada para o endereço indicado ou pelo telef. 721850.

## FUTEBOL POPULAR

## RESULTADOS

## SÉRIE A

Académico-Cruzeiro .....	4-1
Leões-Guetim .....	7-1
Outeiros-Ág. Anta .....	1-3
Qta. Paramos-Br. P. Anta .....	5-1
Estrelas-Atlético .....	3-2
Rio Largo-Ág. Paramos .....	0-1

## SÉRIE B

Império-Desp. P. Anta .....	3-3
Ronda-Cantinho .....	2-3
Sp. Esmoj.-Ass. Esmoj. ....	1-2
Idanha-Esperanças .....	3-1
Magos-Gulhe .....	2-0
Corredoura-Belenenses .....	0-4

## PONTUAÇÕES

## SÉRIE A

	J-P
1.º Leões Barristas .....	6-11
2.º Cruzeiro .....	6-9
3.º Académico .....	6-8

## SÉRIE B

	J-P
1.º Cantinho .....	6-12
2.º Ass. Esmoj. ....	6-11
3.º Belenenses .....	6-9
Magos .....	6-9

IDANHA, 3  
ESPERANÇAS, 1

Jogo no Campo da Idanha.  
Árbitro: Trindade, dos Leões.

IDANHA - Sério; Vieira, Azevedo, Oliveira e Pinto; Américo, Rui e Devesas; Fonseca, Amorim e José.

ESPERANÇAS - Lopes; Beto, Marinheiro, Torres e Toni-

nho; Sá, Salviano e Costa; Quim, Mário e Sousa.

Ao intervalo: 1-1.

A igualdade que se verificava no final do primeiro tempo reflecte bem o equilíbrio das equipas em campo. No segundo tempo, a Idanha soube adaptar-se melhor ao péssimo estado do terreno, acabando por ganhar bem.

Quanto à arbitragem, sabe fazer melhor. - J.M.

FEIRA  
DOS PELUDOS  
TAMBÉM DIA 20

De realização mensal, a Feira dos Peludos - de velharias, artesanato e colecionismo - teve no Verão passado edições quinzenais, dado o interesse turístico deste mercado. Agora em Dezembro - embora por outro motivo, por estarmos em época natalícia - novamente a Feira dos Peludos tem duas edições: uma foi, como anunciamos, no último domingo; a próxima é dia 20.

FRANCISCA DE JESUS OLIVEIRA  
AGRADECIMENTO

Sua filha, Maria Adelaide Oliveira Prata, Sebastião Pinto Preda Prata, seus netos e restante família vêm, por este meio, agradecer a todas as pessoas que participaram no funeral e na missa do 7.º dia da saudosa extinta, ou que de qualquer outra forma lhes manifestaram o seu pesar.

FRANCISCO OLIVEIRA FERREIRA JÚNIOR  
AGRADECIMENTO

Sua esposa, filhos, nora, genro e restante família vêm, por este ÚNICO MEIO, agradecer muito sensibilizados a todos os que se dignaram tomar parte no funeral, ou que de qualquer outro modo os acompanharam na sua dor.

Agradecem também a todos quantos assistiram à missa de 7.º dia.

ANTÓNIO DOMINGUES  
PEREIRA (MESTRE CAPELA)  
13.º ANIVERSÁRIO  
DO SEU FALECIMENTO

Seus filhos, netos e nora vêm, por este ÚNICO MEIO, participar que mandam celebrar missa do 13.º aniversário do «Mestre Capela» no dia 17, quinta-feira, pelas 19 horas na Igreja Matriz de Espinho, agradecendo desde já a todas as pessoas que possam comparecer.

ANTÓNIO PINTO GOMES DE SÁ  
MISSA DO 11.º ANIVERSÁRIO

Com grande saudade, sua esposa, filhos, netos e restante família vêm, por ESTE MEIO, comunicar às pessoas das suas relações e amizade que mandam celebrar missa por alma do saudoso extinto, no dia 13, domingo, às 11 horas na Igreja Paroquial de Anta, agradecendo desde já a todas as pessoas que possam comparecer.

SANTA  
CASA  
DE MISERICÓRDIA  
DE ESPINHO

Convida-se o público em geral a visitar a exposição aberta no Lar de Idosos nos Pedregais, dos trabalhos executados pelas suas utentes, todos os dias, incluindo domingos e feriados, das 14 às 17 horas, até ao dia 6 de Janeiro próximo.

«DEFESA  
DE ESPINHO»A MAIOR  
AUDIÊNCIA  
DA REGIÃOACTIVIDADES  
DA ACADEMIA DE MÚSICA  
DURANTE ESTE MÊS

Alunos e professores da Academia de Música de Espinho preparam a tradicional audição de Natal, que se realizará no dia 20, pelas 17 horas, no Salão Nobre do Casino.

Entretanto, a festa de Natal do jardim-escola da Academia realiza-se no salão da instituição, a partir das 15 horas do sábado, dia 19.

Enquanto isso e dada a marcada influência de Espinho na vida do grande mestre da pintura portuguesa Amadeo de Sousa Cardoso, organiza a Academia uma visita à exposição daquele pintor a decorrer em Amarante. A visita é no próximo domingo, dia 13, com saída de Espinho, pelas 10 horas, sendo o regresso pelas 19 horas.

As inscrições poderão ser feitas na secretaria da Escola ou pelo telefone, 720469, até às 13 horas de sábado, dia 12.

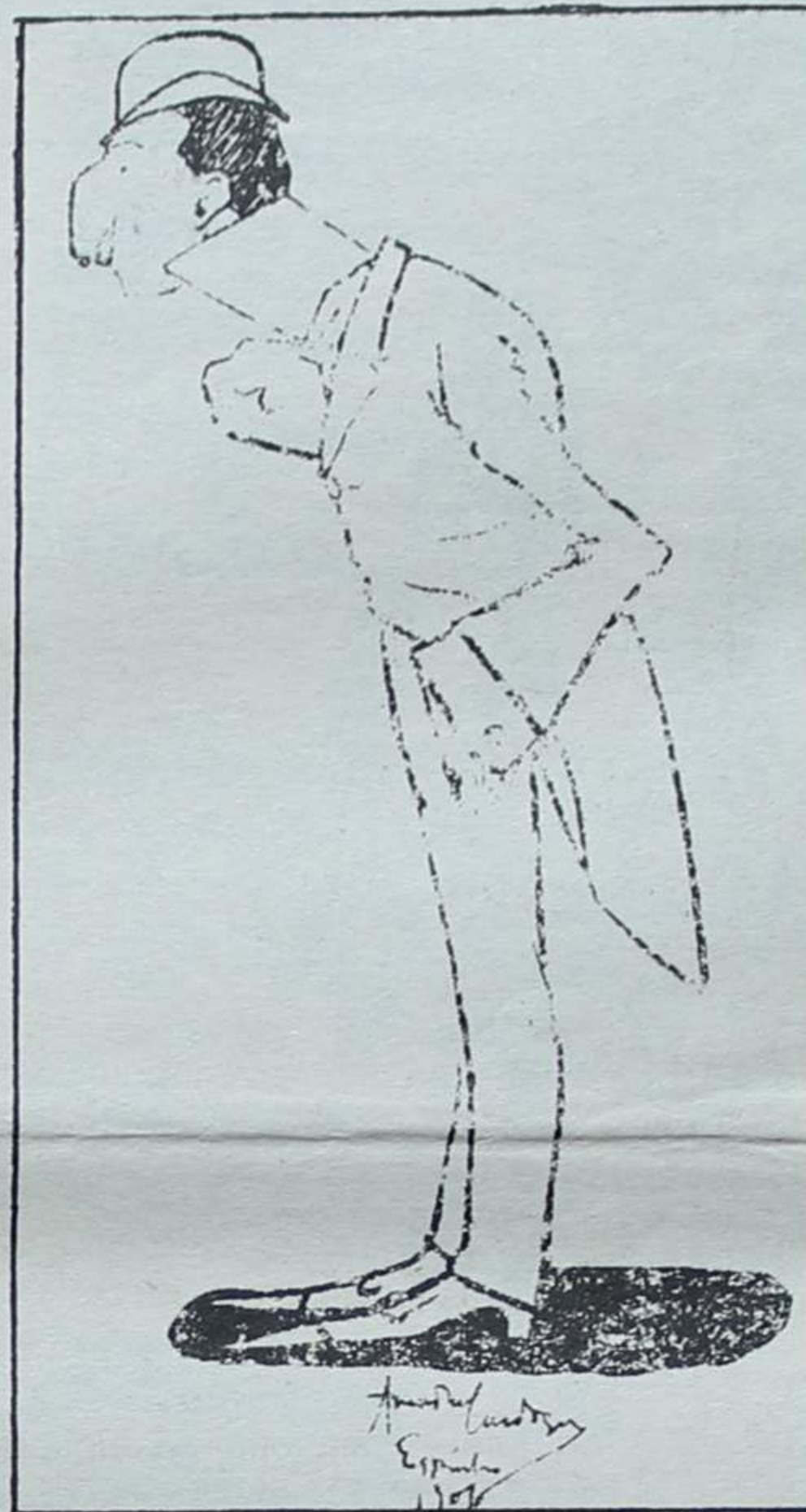

A Academia leva os espinhenses interessados a Amarante para verem uma exposição de Amadeo de Sousa Cardoso, aqui caricaturado.



ANO EUROPEU DO AMBIENTE  
mais puro  
melhor futuro



## ANDEBOL

FIM-DE-SEMANA  
VITORIOSO

Com uma vantagem de sete golos, a turma sénior de andebol do Sporting Clube de Espinho venceu, no passado fim-de-semana, a sua congénere do Águas Santas, com um claro 22-29.

O jogo, em mais uma jornada do campeonato nacional da III divisão, disputou-se em Águas Santas, onde a equipa espinhense mostrou-se superior ao adversário, acabando por reforçar a ideia de que não é uma equipa qualquer.

Pelo Espinho jogaram: Paulo, Gil, Madureira, Rio, Renato, Mendes, Melo, Ferreira, Domingos, Chico, Toni e Botelho.

## OS JUVENIS TAMBÉM PONTUAM

Também a turma juvenil de andebol do Sporting Clube de Espinho venceu, no pavilhão do Leça, no passado sábado, por 16-20.

O jogo foi de certa forma difícil devido à ausência de cinco dos principais elementos da equipa espinhense à agressividade demonstrada pelo público de Leça que quase agrediu um dos atletas de Espinho. Mas, apesar da desconcentração e da falta de disciplina táctica, os nossos rapazes não deixaram o seu crédito cair em mãos alheias terminando por ganhar com 4 golos de vantagem.

## ASSEMBLEIA MUNICIPAL

## UM ANTIGO AUTARCA AGITOU O PLENÁRIO

A Assembleia Municipal prosseguiu, segunda-feira à noite, a sessão iniciada três dias antes e o «prato» forte desta reunião foi uma proposta do Partido Comunista no sentido de se «tirar a limpo» se o antigo autarca Alfredo Casal Ribeiro (foi vereador da APU) cometeu qualquer ilegalidade nomeadamente enquanto administrador dos Serviços Municipalizados.

Esta proposta surgiu como resposta a afirmações há tempos produzidas pelo presidente da Câmara na própria Assembleia Municipal sobre este assunto.

Inicialmente, o PCP pretendia que fosse a própria Assembleia a constituir «uma comissão de inquérito aos actos por ele (Casal Ribeiro) praticados» mas, no decorrer

do debate, chegou-se à conclusão que essa tarefa não cabia ao órgão deliberativo; assim, o PCP alterou o seu documento no sentido de ser a Câmara a proceder a essas averiguações, acabando por recolher a maioria dos votos. O debate arrastou-se, as ideias repetiram-se mil e uma vezes a tal ponto que o presidente da mesa, Ferreira de Campos, «explodiu»: «A benevolência da mesa está a ser levada ao tufano!».

Mas pior que isto foi quando o próprio Alfredo Casal Ribeiro, presente na assistência a tecer críticas a média voz, a algumas afirmações proferidas. Como se sabe, o público não pode, de qualquer forma, perturbar os trabalhos. «Ou o sr. Casal Ribeiro respeita a disciplina a que está sujeito o público, ou

tenho que lhe pedir que saia da sala» - advertiu o presidente da mesa, interrompendo de seguida os trabalhos. Mas pouco depois voltou a reinar a calma. Este documento foi debatido e votado no período de antes da ordem do dia. Na mesma ocasião, foi aprovada uma recomendação do PRD para se garantirem parques de estacionamento a viaturas conduzidas por deficientes motores. Esses parques seriam, de acordo com o documento, junto de piscinas, de locais de culto e do Estádio da Avenida.

Quanto aos pontos em agenda, apenas foi tratado o primeiro dos quatro: o que dizia respeito à anulação de uma anterior deliberação para se instaurar um inquérito ao chefe da repartição técnica

camarária, engenheiro Pinto Correia. Isto na sequência de acusações que lhe foram formuladas pelo técnico espinhense, eng. Jorge Ribeiro.

Aqui a discussão e a votação foram em sentido próximo às do «caso» Casal Ribeiro - «males» idênticos, «terapias» comuns. No entanto, houve uma diferença fundamental: neste caso a discussão foi bem menos acalorada. O que se decidiu foi na linha de um ofício escrito pelo próprio Pinto Correia à Assembleia, no qual aquele técnico lembrava que os deputados concelhios não têm qualquer competência legal para instaurar inquéritos a funcionários da autarquia; ou seja, decidiu-se «passar a bola» à Câmara, que outra alternativa não havia.

75% DA BANCADA  
PODE SER OCUPADA

Para o jogo do próximo domingo, entre o Sporting de Espinho e o Vitória de Guimarães, já poderá ser utilizado 75 por cento do espaço da nova ban-

cada do Estádio da Avenida. As obras prosseguem em ritmo acelerado, mostrando já o imóvel uma perspectiva grandiosa.

## PRÉMIO JERÓNIMO REIS

Amanhã, pelas 21 horas, no hotel «PraiaGolfe», a Junta de Espinho entregará o prémio pecuniário Arquitecto Jerónimo Reis ao aluno espinhense mais bem classificado no curso de arquitectura da Universidade do Porto. Dois especialistas estarão presentes, fazendo alocações sobre arquitectura.

MANUEL PEREIRA  
NICOLAU

## AGRADECIMENTO E MISSA DO 7.º DIA

Sua esposa, filhos, nora, genros, netos e demais família vêm, por ESTE MEIO, agradecer a todas as pessoas que participaram no funeral do saudoso extinto ou que de qualquer outro modo lhes manifestaram o seu pesar. Comunicam que a missa do 7.º dia, será celebrada dia 13, domingo, pelas 19 horas, na Igreja Matriz de Espinho, agradecendo desde já a todos quantos possam comparecer.



A FAMÍLIA

Espinho, 10 de Dezembro de 1987

CASA  
PRECISOCOMPRO OU ALUGO T2, NA ZONA DE ESPINHO  
OU ARREDORES

CARTA AO JORNAL AO N.º 19463

EMPREGADA  
— STAND —

- Prática de dactilografia
- Alguns conhecimentos de contabilidade
- Boa apresentação

Resposta: telef. 721239 - FIAT/ITALNOR  
Cruzamento das ruas 19 e 26

## PRECISA-SE EMPREGADA

Com habilitações mínimas 11.º ano. C/ conhecimentos de contabilidade. Dá-se preferência a quem possua conhecimentos de Dactilografia e Informática. Idade inferior a 30 anos.

Contactar: TAPEMÓVEL - Rua de Brito, n.º 740  
PRAIA DA GRANJA - Telef. 7620545

## FRANCISCO PINHEIRO DE MOURISCA

MISSA DO 12.º ANIVERSÁRIO  
DO SEU FALECIMENTO

Com muita saudade, seu filho e nora mandam celebrar missa do 12.º aniversário do seu falecimento, no dia 13, domingo, pelas 19 horas, na Igreja Matriz de Espinho. Agradecem desde já a todas as pessoas que possam comparecer a este piedoso acto.

Associação Cultural e Recreativa  
TUNA MUSICAL DE ANTA

## CONVOCATÓRIA

PADRE MANUEL AGOSTINHO PEREIRA DE MOURA, Presidente da Mesa da Assembleia Geral da ASSOCIAÇÃO CULTURAL E RECREATIVA TUNA MUSICAL DE ANTA, usando da faculdade que me confere o número 1 do Artigo 20.º dos Estatutos desta colectividade e cumprindo o consignado nos Artigos 23.º e 25.º dos mesmos Estatutos, CONVOCO os associados para uma Assembleia Geral Ordinária a realizar no dia 26 de Dezembro de 1987, pelas 21.30 horas, na sede social da colectividade, sita na Rua de S. Martinho, da freguesia de Anta, concelho de Espinho, com a seguinte ordem de trabalhos:

- 1.º - Eleição dos Órgãos Sociais da Colectividade para o biénio de 1988/89.
- 2.º - Discussão de outros assuntos de interesse para a Colectividade.

Conforme determina o Artigo 26.º dos referidos Estatutos, se à hora marcada não estiver presente a maioria dos sócios, a Assembleia funcionará meia hora depois com qualquer número de sócios.

Para conhecimento de todos se passou a presente convocatória e outras de igual teor que vão ser distribuídas pela freguesia e publicadas no jornal «Defesa de Espinho».

Anta, 4 de Dezembro de 1987

O PRESIDENTE DA ASSEMBLEIA GERAL,  
Padre Manuel Agostinho Pereira de Moura

## EXCURSÕES

## PASSE O SEU NATAL CONNOSCO

- NATAL NO CASTELO (2 dias) - 24 a 25/Dezembro
  - ALMOÇO ESPECIAL DE NATAL (1 dia) - 25/Dezembro - FIM DE ANO 87/88
  - BENIDORM (8 dias) - 27/Dez. a 3/Jan.
  - SALAMANCA (4 dias) - 31/Dez. a 3/Jan.
  - ALGARVE (5 dias) - 30/Dez. a 3/Jan.
  - ESTORIL (4 dias) - 31/Dez. a 3/Jan.
  - SERRA DA ESTRELA (3 dias) - 31/Dez. a 2/Jan.
  - TORRE DE NEVÕES (dia e meio) - 31/Dez. a 1/Jan.
  - ALMOÇO ESPECIAL DE ANO NOVO - 1/Janário
- Muitos outros FINS DE ANO à sua escolha. CONSULTE-NOS E AINDA VIGO (1 dia) - TERÇAS, QUINTAS, SÁBADOS E FERIADOS FIM-DE-SEMANA DA MATANÇA (dia e meio) - 9 a 10/Jan. VENEZUELA \* BRASIL \* MADEIRA - Preços excepcionalmente baixos PORTO/LISBOA - Preços desde 600\$00 - CONSULTE-NOS

## VENEZUELA e BRASIL

No NATAL e FIM DE ANO visite os seus familiares e amigos A PREÇOS SUPER, SUPERBAIXOS. Consulte-nos

VIAGENS E TURISMO  
COSTA FERREIRA & MARTINS  
Rua do Bonjardim, 652 • Telefones 20787/25597  
Telex 76764 • 4000 PORTO

## AERoclUBE DA COSTA VERDE

## ASSEMBLEIA GERAL

## CONVOCATÓRIA

Nos termos do Art.º 55.º dos Estatutos do Aeroclube da Costa Verde convocam-se todos os Sócios da SECÇÃO DE HIPISMO, a reunirem-se em Assembleia Geral Ordinária, na sede desta Secção em Paramos - Espinho, pelas 21 horas do dia 19 de Dezembro de 1987, com a seguinte ordem de trabalhos:

1. - Leitura, discussão e aprovação da acta da Assembleia Geral anterior.
2. - Eleição de Corpos Gerentes para o biénio 1988/1989.
3. - Meia hora para debate de problemas genéricos de interesse para a Secção.

Nos termos dos parágrafos 1.º, 2.º do Art.º 34.º dos Estatutos, a Assembleia Geral funcionará em segunda convocatória uma hora depois, com qualquer número de sócios.

O SECRETÁRIO



# DO CINEMA À RÁDIO

## ROTEIRO

Dois filmes de acção é o que o cinema local lhe pode oferecer, nas sessões normais, para os próximos dias.

Hoje, ainda vai a tempo de ver a última exibição de «Os Duros». Uma realização de Jeff Kanew, com Burt Lancaster e Kirk Douglas nos principais papéis. Dois gloriosos veteranos do cinema americano numa comédia nostálgica e de acção. Velhos vilões, tentam em vão, após cumprirem uma longa pena, adaptar-se aos dilemas e desafios da sociedade actual... Ainda mais acção trazem Arnold Schwarzenegger e Carl Weathers em «O Predador», numa realização de John McTiernan.

Conta a história de um duelo titânico entre um colosso terrestre e um extraterrestre dotado de uma tecnologia superior, que vem periodicamente à Terra fazer o mesmo que os caçadores desportivos humanos vão fazer à África: caçar uma espécie inferior, pela emoção e pelos troféus.

Quanto às sessões da meia-noite poderá ver, ainda hoje, «Mulheres Enamoradas», um filme erótico, para maiores de 18 anos.

Amanhã, tem direito a uma comédia. Chama-se «A Mulher de Vermelho» e é para maiores de 12 anos.

No sábado, também à meia-noite, «Os Inimigos» trazem acção para maiores de 12 anos. Se também é amante das artes plásticas então, aproveite, dê um saltinho ao quarto piso e vá até à Galeria de Arte Solverde, onde poderá encontrar exposições permanentes. Desta vez é a pintora Fernanda Soares quem mostra as suas obras.

No entanto, se preferir um bom livro, talvez seja a altura de adquirir aquele que — diz a propaganda — «está a abalar o mundo». Falamos de «Prestroika», do líder soviético

Mikhail Gorbachov, sobre as transformações na União Soviética.

Diz o próprio Gorbachov desta sua obra: «Escrevi este livro porque acredito no senso comum de toda a gente. Ele é, acima de tudo, um convite ao diálogo. Nós, na liderança soviética, chegámos à conclusão — e reiteramo-lo — de que existe a necessidade de um novo pensamento político». (Edição Europa-América).

Outro livro a ler, intitula-se «O Universo da Ciência». Nele o autor (Isaac Asimov) traça um panorama geral dos avanços da ciência nos domínios da Natureza e da técnica, bem como dos problemas que relativamente a eles se põem. Também um cientista de renome, Asimov está, portanto, bem à vontade na temática que trata.

Esta obra, a primeira de uma série de quatro, é editada pela «Presença», que gentilmente nos ofereceu um exemplar. O que nos estão a fornecer as três rádios locais é música, muita música e também alguma informação. Na rádio Espinho (FM estéreo 95) há notícias hora a hora, bem como um programa de desporto (das 19 às 20, de segunda a sexta) e ainda uma hora de grande informação aos domingos, das 21 às 22. A Rádio Nova Onda emite blocos de cerca de dez/quinze minutos, às 12, 14, 19 e antes do fecho da emissão. A revista da semana «Espinho 7», acabou já há bastante tempo e, agora, a Nova Onda dá um certo espaço a temas de interesse local em programas ao serão. A Rádio Costa Verde (em 88.7) tem um bloco noticioso às 19 horas.

Nota-se, por conseguinte, um esforço grande das três estações locais no sentido de dar mais atenção à informação, ainda que «bebam» demasiado (em alguns casos em perfeito atropelo da ética) nos periódicos da cidade.

# A CARTA A UMA AMIGA

□ MARIA FERNANDA BARROCA

Querida Maria

Quando o ano passado, em pleno período de aulas, se te deparou a possibilidade de acompanhar o teu marido, numa viagem de negócios, ao estrangeiro, durante dez dias, vi-te angustiada entre duas situações: por um lado gostavas de acompanhar o João, por outro lado não querias deixar os pequenos em casa sem uma pessoa que pudesse olhar por eles.

Com grande alegria vi brilhar os teus olhos quando me ofereci para ficar em tua casa, procurando substituí-te (perdoa, porque uma Mãe é sempre insubstituível), acompanhando os teus filhos e vigiando para que tudo corresse bem.

Confesso-te que tive sérios embaraços nessa missão que me pareceu profundamente espinhosa. Penso que tu e o teu marido e convosco muitos pais ainda não se aperceberam de uma situação que vou tentar expor-te.

O José Maria, que anda no 12.º ano, em conversa telefónica com um amigo, conversa que eu ouvi sem escutar, porquanto o telefone estava na sala, confessava-se profundamente abalado com o que o professor de português tinha dito nesse dia na aula — que o Homem é um animal como qualquer outro, que acaba tudo com a morte, que isso de Alma nunca nenhum cirurgião a encontrou na ponta do bisturi e mesmo Deus não passa de um mito que a Ciência (pseudoclaro) se encarregará dentro em breve de desvanecer. Fiquei profundamente chocada e só não lhe toquei no assunto para não me imiscuir na sua intimidade, não fosse ele, com os seus 19 anos, pensar que estava a ser escutado.

A Joana, que anda no 8.º ano, queria discutir comigo o problema da Inquisição. A professora de História aproveitara-se de situações menos claras desse período,

para denegrir a imagem da Igreja, confundindo a Igreja-Instituição, com os membros da mesma, que por serem humanos estão sujeitos ao erro.

Tentei fazer-lhe ver o lado positivo, mas entendo que tu e o teu marido devem tomar uma posição; com estas e com outras semelhantes vão afogando em espinhos a semente da Fé que foi dada por Deus aos vossos filhos no Baptismo e vós tentais desenvolver pelo exemplo e pela educação.

Enquanto dialogávamos, a Sofia, que frequenta o 10.º ano, quis também fazer figura (não lhe digas isto, por favor), pois eu tentei levá-la a sério por me parecer essa a atitude que melhor a atingia. Disse-me então: não é verdade que a Inquisição visava defender a Fé, queria evitar a propagação do erro para que não minasse as almas levando-as à condenação eterna? Mas afinal todos nós já nascemos com o nosso fim determinado: salvação ou perdição! Tinha sido esse o tema da aula de Filosofia desse dia.

O serão terminou, mas eu não consegui nessa noite conciliar o sono. Fui em busca dos manuais escolares que os pequenos usavam e de facto essas matérias constavam dos programas. Se em alguns casos as rubricas eram francamente tendenciosas, noutros casos prestavam-se a interpretações equivocadas para enganar professores ingénuos; outras rubricas francamente correctas eram, segundo me foi dado ouvir, deturpadas nas aulas.

Mas descobri mais: a lista dos livros que são «aconselhados» a ler, rapazes e raparigas de 13, 14 ou 15 anos e cujo conteúdo é por vezes matéria de avaliação.

É realmente preciso que os pais estejam atentos a este assunto, que conheçam esses livros e que se antecipem, em diálogo com os filhos, em lhes mostrar os erros que aí se encontram, fazendo-lhes ver o mal que é apresentado como bem ou então desprovido de carga moral, justificando-se com o aforismo: «toda a gente faz assim» (de facto, não é por todos serem ladrões que roubar deixa de ser crime).

Trouxe comigo nesse monte de livros o manual de Ciências da Natureza que o

Carlos, que anda no 6.º ano, usa na Escola Preparatória.

O que se me deparou acabou por encher a medida. O Carlos tem 11 anos, e se frequentam o 6.º ano alunos com mais idade, a maioria tem 11 ou 12 anos.

O capítulo consagrado à reprodução humana era extenso, minucioso e profundamente ilustrado.

Fiquei perplexa com o seu conteúdo: a realidade mais sublime que há no mundo, que é a participação do homem e da mulher no poder criador de Deus, é abordada só do ponto de vista biológico, como de animais ou plantas se tratasse. Nem uma palavra que levasse a pensar na motivação correcta do acto biológico — o Amor — que faz com que esse acto tenha começo, mas seja eterno, porquanto gera um corpo no qual Deus infunde uma Alma imortal.

Eu não sei, querida Maria, até que ponto tu e o teu marido têm conversado com o Carlos e procedido à sua educação sexual. Mas, pelo amor que têm aos vossos filhos, não deixem que sejam outros a fazê-lo, por que o fazem mal e por vezes irremediavelmente mal. Olhem que vale mais falar aos filhos um ano mais cedo que um dia mais tarde.

Desculpa a extensão da carta, mas era para mim um dever de consciência alertar-vos e aconselhar-vos a inscrição na Associação de Pais das Escolas que os vossos filhos frequentam.

As Associações de Pais precisam de gente que as reforce para terem voz activa (ser parceiro social, como hoje se diz). Assim fortes podem influenciar na reforma dos programas que se avizinham e sobretudo, impor-se na escolha dos professores a quem confiam os filhos. O Estado, se quer honrar os seus compromissos, e neste caso fazer respeitar a Constituição, deve proporcionar condições para que os pais possam escolher os professores, como quem diz, o Estabelecimento de Ensino, a quem desejam confiar a tarefa de os ajudar na educação dos filhos.

Saudades para o teu marido, beijos aos pequenos e para ti um abraço amigo da

## CORREIO

# «NÃO AUTORIZO QUE FUMADORES VENHAM POLUIR O AR»

Escreveu-nos de Manitoba, no Canadá, o nosso leitor Manuel Santos, a dar conta das «guerras» antitabágicas daquela localidade e da associação a que pertence.

Escreve o leitor-emigrante:

«Há já 18 anos que faço parte de uma associação antitabaco, conhecida pela sigla GASP. E desde essa data que não autorizo que fumadores venham viciar ou poluir o ar interior».

E mais adiante:

«Com alguma pressão, exercida por esta e outras associações ou grupos, a autarquia aprovou uma proposta há 8 anos, interditando de fumar em muitos locais como hospitais, escolas, colégios, universidades, salas de congressos, transportes colectivos, salas de espera, supermercados, ginásios, rinquês de patinagem, e mesmo dentro dos bancos».

«De princípio — conta o leitor-emigrante — houve muita polémica mas, a pouco e pouco os «criminosos» meteram uma surdina na boca e os locais interditos ao fumo não pararam de aumentar, bem como o preço dos cigarros.

«O comércio e a indústria aproveitaram a ocasião para

interditar os trabalhadores de fumar, em horas de trabalho ou não.

«Estatísticas provam que o operário não-fumador, não só produz mais, como permanece mais concentrado no trabalho, evitando assim certos acidentes.

«O abstencionismo no trabalho tem alguma relação com o tabaco», sustenta ainda Manuel Santos.

As cartas com vista a eventual publicação devem ser remetidas ao Apartado 39, 4501 Espinho Codex. Os assuntos a tratar devem ser, tanto quanto possível de interesse geral, e os autores das missivas devem identificar-se devidamente, sem o que não consideraremos os textos remetidos, independentemente do seu interesse ou não.

## AUTO BRANCO

- DE -

ARMANDO M. V. BRANCO

Oficina de reparações de automóveis  
Compra e venda

Representante: Baterias, Peças, etc.

PRONTO-SOCORRO PERMANENTE

INSTALAÇÕES: Rua S. Martinho — Anta  
Telef. 723394 — 4500 ESPINHO

AGÊNCIA DE CONTRIBUINTES  
CONTABILIDADE E CONTENCIOSO  
MEDIADOR DE SEGUROS

## ANTENOR PEREIRA

Rua do Quartel — Telef. 722034 — SILVALDE — ESPINHO

Agora também no ângulo das ruas 18 e 19

Entrada: Rua 18, n.º 582-1.º Sala 5 — Telef. 723738

## DEFESA DE ESPINHO

Fundado em 27 de Março de 1932 por Benjamim da Costa Dias  
Propriedade da EMPES — Empresa de Publicidade de Espinho, Lda.  
matriculada na Conservatória do Registo Comercial de Espinho, sob o n.º 59, fls. 30 do livro C-1  
com o capital social realizado de 260 mil escudos  
Redacção e Administração na Rua 26, n.º 601-2.º Esq. — Apartado 39 — 4501 ESPINHO Codex — Telefone 721525

Maquetagem da EMPES — Publicidade  
Fotocomposição e impressão nas Oficinas Gráficas de «O Comércio do Porto»  
Tiragem média de 3.500 exemplares  
Depósito Legal n.º 1604/83

Porque podem não reflectir a linha editorial do «Defesa de Espinho», os textos assinados são da exclusiva responsabilidade dos seus autores



Semanário ☆ Sai à quinta-feira

PORTE PAGO

Biblioteca da Câmara Municipal de  
Espinho

Rua 31-32-Altos do Ex.Colégio

Na. Sra. da Conceição

4500 ESPINHO