

DEFESA DE ESPINHO

SEMANÁRIO □ ANO 57 - N.º 2926 □ QUINTA-FEIRA, 5 DE MAIO DE 1988 □ PREÇO 35\$00

Outra vez e sempre!

Eles são mudos e mocos. Não falam nem ouvem. Revelam-se indiferentes às lamentações, justas, dos outros.

Em causa estão os acessos a Espinho, designadamente a tão falada variante à estrada 109.

Vimos, desde há muito, a defender a sua abertura. Invocamos a promessa feita pelo primeiro-ministro quando, já lá vão dois anos, visitou Espinho. Chegámos, inclusive, a «meter cunha» ao ministro da tutela.

Em vão. O projecto continua metido no fundo das gavetas. Ninguém sabe onde pára e, muito menos, quando vem à superfície para execução imediata.

Ninguém liga nada a ninguém. Já não falamos nos órgãos de informação — que esses parece não perturbarem os responsáveis.

O próprio parlamento parece ser coisa de somenos para alguns. Ainda há bem poucos dias se queixava o deputado espinhense Ferreira de Campos de que havia dirigido um requerimento à Junta Autónoma de Estradas sobre a variante, mas não obteve resposta!

Do que foi a intervenção de Ferreira de Campos na Assembleia da República, sabem-no os leitores deste jornal. O seu discurso foi aqui reproduzido na íntegra.

Para se chegar de Miramar a Maceda a programação aponta para quatro anos. Será que teremos de esperar tanto tempo para vermos Espinho mais próximo dos grandes centros?

É martirizante caminhar pela «109» de e para o Porto, de e para Aveiro. De que nos vale a auto-estrada aqui ao pé da porta se, para nela entrar, teremos de percorrer três léguas?

Durante quatro anos, ou mais, vamos ter de assistir ao engrossar de um «doloroso morticínio» naquela fatídica estrada. Caminhar-se-á com maior lentidão. Os povos de outras terras desejarão cada vez menos vir a Espinho. Não serão tantos os interessados em participar na sua feira, em estar na sua praia, em visitar o casino e os estabelecimentos da cidade.

Espinho, quer queiram quer não, continuará distante quando, paradoxalmente, está tão perto. Por nós, não silenciámos. E, pelos vistos, estamos bem acompanhados.

Não é assim, doutor Ferreira de Campos?...

ALVARO GRAÇA

ETAR «engole» 166 contos por dia

«Quando as obras da ETAR — Estação de Tratamento de Águas Residuais, terminarem, a Câmara já lá deve ter enterrado um milhão de contos» — disse o vereador Valdemar Ribeiro. O edil falava na primeira reunião da segunda sessão ordinária



Valdemar Ribeiro forneceu, na Assembleia Municipal, números «curiosos» em relação à ETAR (foto Manuel Granja)

da Assembleia Municipal. Debatia-se, então, a ratificação de uma deliberação camarária no sentido de se ajustar directamente a segunda fase do emissário principal pelo valor de 23 mil e 500 contos.

A ratificação foi aprovada por unanimidade, após alguns esclarecimentos prestados pelo vereador Valdemar Ribeiro e o engenheiro Nogueira da Silva.

Nesta segunda fase vai fazer-se o rebaixamento do nível freático na conduta de esgotos para a ETAR, um vez que se deparou com terreno inadequado para o tipo de obra projectado.

Segundo Valdemar Ribeiro, este problema já provocou grande atraso na obra. E acrescentou que «a Câmara tem muito pessoal mas pouco é especializado. Na altura em que o projecto foi traçado, o técnico — então responsável — não deve ter mandado fazer estudo geológico do terreno». Daí que agora se deparem situações do género.

A título de curiosidade, saiba o leitor — foi dito na Assembleia Municipal — que a Câmara está a despendir diariamente nas obras da ETAR, 166 contos.

Um outro ponto da agenda de trabalhos, também aprovado por unanimidade, diz res-

peito à perda de mandato do vogal socialista, Antenor Pereira, por excesso de faltas.

A mesa da Assembleia vai, no seguimento desta aprovação, comunicar ao vogal socialista a decisão tomada. Terá, no entanto, que aguardar dez dias para saber se a deliberação é repudiada por Antenor Pereira que pode ainda recorrer. Se no prazo legalmente estipulado o deputado não se manifestar, será convocado um novo elemento para sua substituição.

Ainda sobre este assunto, o presidente da Assembleia Municipal, Dr. Ferreira de Campos, informou que a mesa, antes de tomar esta decisão, havia enviado uma carta registada, com aviso de recepção, ao vogal em causa, avisando-o da sua situação perante este órgão deliberativo. Contudo, até à data, o vogal socialista ainda não havia respondido.

A agenda conta ainda outros quatro pontos que ficaram para a segunda reunião, por falta de tempo. São eles: Deliberar sobre a postura Municipal de Higiene e Limpeza; apreciação da conta de gerência e Relatório de Actividades da Câmara e dos Serviços Municipalizados, respeitantes ao exercício de 1987 e Relatório de Actividades dos Serviços Municipalizados, relativo ao exercício de 1986; reorganização dos Serviços Municipalizados; e audição da Assembleia sobre as propostas de revisão da Constituição respeitantes ao Poder Local.

TEMA POLÉMICO

No período anterior à agenda de trabalhos — durou sensivelmente hora e meia — foram aprovados alguns documentos e rejeitado um, do Partido Comunista, relectivo ao 25 de Abril.

Dois votos de pesar (um do PCP, outro do grupo do Partido Socialista, pelo falecimento do dr. Joaquim Pinheiro de Moraes) foram aprovados por unanimidade e, inclusive, subscritos pelo CDS.

No prosseguimento deste voto de pesar, o grupo do Partido Socialista apresentou uma recomendação para que «o ilustre espinhense seja distinguido, a título póstumo, com a medalha de honra da cidade». Também este documento foi aprovado por unanimidade.

Mas os documentos que de certo modo mais polémica levantaram foram duas moções (uma do Partido Comunista e a outra do grupo Socialista) res-

(Continua na página 4)

Autarquia «lembrou-se» das crianças PARQUE INFANTIL: NOVOS BALOIÇOS ... FINALMENTE!

Água mole em pedra dura tanto dá até que fura e a Câmara acabou por proceder à tão reclamada renovação do parque infantil do jardim João de Deus.

Os velhos e escaqueirados baloiços já foram retirados e, no momento em que escrevemos estas linhas, procede-se à colo-

cação de guias para se dar nova configuração ao parque infantil e, posteriormente, se colocaram os novos aparelhos.

Segundo pudemos apurar, estes trabalhos preliminares devem ainda durar mais uma semana.

(Cont. na pág. 4)



Parque Infantil — os velhos e escaqueirados baloiços foram já retirados e dentro de pouquíssimo tempo outros ali estarão, para alegria da pequenada

OLEIROS PARA ESPINHO: Junta não gosta

O presidente da Junta de S. Paio de Oleiros reafirmou, em entrevista a uma rádio local, que não deseja ver passar a sua freguesia para Espinho.

«Isso não está, nunca esteve nem estará, para já, na minha mente», disse o autarca.

«Evidentemente que a população sente que devia passar para Espinho só porque, na realidade, é mais perto e mais cómodo. Mas a Junta pensa que isso não é muito viável e, de qualquer modo, deveria ser objecto de um referendo».

Esta mesma tese fora sustentada por Manuel Alves da Silva quando, há uns anos atrás, foi entrevistado por «Defesa de Espinho».

No entanto, depois dessa entrevista, um periódico oleirense deu à estampa um inquérito do qual se concluiu que 74 por cento dos oleirenses querem passar para Espinho. Apesar disso, Manuel Alves da Silva mantém a mesma posição. E, no caso do referendo, se a população dissesse sim a Espinho, mesmo assim parece que admitia o facto com alguma dificuldade: «No caso do referendo dar o sim, teríamos que concordar».

E para que não sobrasse uma ponta de dúvida sobre um certo mal-estar que lhe causa a questão, foi dizendo: «Espero que isso não venha a ser aflorado outra vez».

(Cont. na pág. 5)

IPIR quer lugar no CI

O IPIR (Instituto Português da Imprensa Regional), de cuja direcção faz parte o nosso director, como vice-presidente da direcção, reuniu na última sexta-feira à noite, na Póvoa de Varzim para, entre outras coisas, eleger novos corpos gerentes e aprovar o relatório e contas.

Presidiu o Dr. Barroso da Fonte, presidente da Assem-

(Cont. na pág. 5)

3

Cantoneiro diz-se perseguido por «furar» a greve

5

Lions leva rastreio visual às escolas

9

É preciso «cultivar» os mares

SP. ESPINHO: Tranquilidade esperada

Ler

em Desporto

ACTUALIDADE

DIÁRIO
(INTER)NACIONAL

Quinta-feira, 28 Domingo, 1

O mais rico sindicato do país (690 mil contos por ano) e o mais influente da UGT protagoniza a divisão na central sindical liderada por Torres Couto. Socialistas juntam-se a comunistas numa lista para nova direcção, enquanto os socialistas-democratas concorrem sós. Ganha a lista de esquerda e as divergências no interior da UGT adquirem contornos mais preocupantes.

No Parlamento, o Primeiro-Ministro promete um sistema fiscal mais justo e eficaz a partir de Janeiro de 1989.

O Primeiro de Maio é, como vem sendo tradicional, assinalado por manifestações de ambas as centrais sindicais. Este ano, o pacote laboral concentra as atenções dos sindicalistas oradores nos vários comícios.

Próximas eleições autárquicas: os renovadores-democráticos admitem fazer coligações pontuais. Foi o próprio Hermínio Martinho que o disse, em entrevista à Lusa. Declarou, por outro lado, que o Governo está a revelar manifesta incapacidade de gerir o País o que justifica a moção de censura apresentada pelo PRD e que derrubou o anterior executivo de Cavaco Silva.

Sexta-feira, 29 Segunda-feira, 2

Sondagens divulgadas em Paris atribuem 55 por cento das intenções de voto dos franceses ao (re)candidato presidencial Mitterrand. Mitterrand disputará a segunda volta das presidenciais francesas contra Chirac.

Por cá, a Juventude Socialista reclama «cabal esclarecimento» dos factos que resultaram na morte de dois tropas-comandos em Santa Margarida.

Torres Couto é hoje essencialmente o líder da UGT socialista/comunista e não o secretário-geral da UGT plural. A acusação é-lhe formulada em comunicado do secretariado nacional dos TSD - Trabalhadores Sociais-Democratas.

Todo o comportamento de Couto no processo dos bancários demonstrou que ele «não é um homem sério» e que «está a perseguir objectivos estranhos ao projecto autêntico» da UGT - acrescenta o documento dos TSD.

Sábado, 30 Terça-feira, 3

Burla na TDM - Televisão de Macau - atingiu os 300 mil contos. Quem o afirma é o semanário «Expresso». A burla consistiu na viciação de datas na aquisição de equipamentos electrónicos com o objectivo de forçar o Estado a pagar aquela compra.

A burla resultou na detenção do presidente da estação e do responsável pelas finanças.

Entretanto, na Venezuela é revelado que um padre vendia droga para financiar a sua paróquia. O padre e respectivos comparsas foram detidos no aeroporto Simon Bolívar quando despachavam uma mala contendo 21 quilos de cocaína.

Sessão solene marca abertura do «mês do coração». Na ocasião, o presidente da Fundação de Cardiologia anuncia programas de informação e prevenção das doenças cardiovasculares.

Dos quase 96 mil óbitos registados nas estatísticas de 1986, 42 mil devem-se a doenças do aparelho circulatório, intimamente relacionadas com o coração.

Enquanto isto, em Estraburgo, Cavaco Silva discursa ante o Parlamento Europeu, referindo-se particularmente ao caso de Timor-Leste.

EM POUCAS
LINHAS

MOVIMENTO ocorrido, nos últimos dias, no Registo Civil de Espinho.

NASCIMENTOS - No dia 11 de Abril, em Anta, Patrícia Filipa, filha de Manuel Henrique Oliveira Rodrigues e de Maria do Rosário Pinhal Ribeiro. No dia 23/4, em Espinho, Sandra Cristina, filha de Manuel Pereira Gomes Remelgado e de Maria Manuela Tavares Moreira. No dia seguinte, em Anta, João Filipe, filho de João Boaventura de Oliveira de Sousa e de Maria de Lurdes Teixeira da Silva Sousa. No dia 1 de Maio, em Anta, Carlos Manuel, filho de Carlos Pereira da Rocha Coimbra e de Maria Lucinda Vieira da Rocha e Sousa.

CASAMENTOS - No dia 23 de Abril, em Anta, David Paulo Ribeiro Alves com Ana Paula dos Santos Martins, ambos com 20 anos. No dia seguinte, também em Anta, Carlos Manuel Teixeira da Silva com Maria de Fátima Pereira da Costa Silva de 20 anos. Ainda em Anta e no dia 24/4, Inácio Martins Soares, com 23 anos e Maria Celina Brandão Mais, de 22 anos. No dia 27/4, em Espinho, Jerónimo Paulo de Oliveira Rodrigues com Laura Rosa de Jesus Pinheiro, ambos com 19 anos.

ÓBITOS - No dia 24 de Abril, em Espinho, faleceu com broncopneumonia, João do Vale, de 91 anos. No dia 27/4, em Paramos, com acidente vascular cerebral, pereceu Alice Rodrigues da Silva, com 58 anos. No dia 29/4, em Espinho, Maria Capitolina Simões Pais de Carvalho, com 84 anos.

INATEL de Aveiro realiza o V Ciclo de Teatro do Trabalhador, de 14 a 29 deste mês, com espectáculos em várias localidades do distrito, entre elas Espinho.

Em Aveiro, no dia 14, à noite, poderá assistir-se à peça de Bernardo Santareno - «António Marinheiro», uma boa interpretação do grupo amador «Água Corrente», de Ovar, a que se seguirá um colóquio dirigido pelo Prof. Tomás Ribas, sobre o tema «O Teatro Popular Português».

Haverá colóquios em Válega, dia 13, à noite, e dia 14, à tarde, em Paços de Brandão.

Mas não só Aveiro é local de espectáculo de Teatro:

Dia 14, em Calvão, Válega e Palhaça.

Dia 21, em Ventosa do Bairro, Oliveirinha, Ovar e Pejão.

Dia 22, em Belazaima.

Dia 28, em Valongo, Espinho, Cimo de Vila (Ovar), Macieira de Cambra.

Dia 29, em Quinta do Picado e Fogueira.

GABINETE DE CONTABILIDADE

Executa com rapidez escritas Grupos A, B e C.
ESTUDOS FINANCEIROS E FISCALIDADE.

INFORMAÇÕES: TELEFONE 720076

«DEFESA DE ESPINHO» - 2926 - 5-5-1988

CARTÓRIO NOTARIAL DE ESPINHO

Notária: DR.ª MARIA FERNANDA DE VASCONCELLOS DE AGUIAR DA FONSECA E CASTRO

FOTOCÓPIA

Certifico que a presente fotocópia composta de três folhas, está conforme com o original da escritura exarada de folhas sessenta e seis verso, a folhas sessenta e sete verso, do livro de notas para escrituras diversas três-G (livro 3-G folhas 66 v.º).

Cartório Notarial de Espinho, 2 de Maio de 1988

A Ajudanta do Cartório,
(Assinatura ilegível)

CONTRATO DE SOCIEDADE

No dia dois de Maio de mil novecentos oitenta e oito, neste Cartório Notarial de Espinho, perante mim, Maria Fernanda de Vasconcellos de Aguiar da Fonseca e Castro, notária do cartório, compareceram como outorgantes:

PRIMEIRO - MANUEL PEREIRA BARROSO JORGE, casado com Maria Natália Pinto Barroso Jorge, na comunhão de adquiridos, natural da freguesia de Salto, concelho de Montalegre, residente na Praceta Diogo de Macedo, 97, 3.º D, em Vila Nova de Gaia.

SEGUNDO - JOAQUIM JORGE FERREIRA RIOS, casado com Maria Beatriz Calejo Pinto Rios, na comunhão geral de bens, natural da freguesia de Moselos, concelho de Santa Maria da Feira, residente na Rua 4, número 1127, 1.º, esquerdo, em Espinho.

Verifiquei a sua identidade por serem do meu conhecimento pessoal.

E por ambos foi dito:

Que, pela presente escritura, celebram um contrato de sociedade por quotas da qual vão ser sócios e que regerá pelos artigos seguintes:

PRIMEIRO - A sociedade adopta a denominação «EUROESPINHO - COMÉRCIO DE TINTAS E VERNIZES, LIMITADA», tem a sua sede na Rua Quarenta

e Três, número quatrocentos setenta e quatro, em Espinho.

PARÁGRAFO ÚNICO - A gerência da sociedade poderá deslocar a sua sede para outro local do mesmo concelho ou concelhos limítrofes, sem autorização da Assembleia Geral.

SEGUNDO - O seu objecto é o comércio de tintas e vernizes.

TERCEIRO - O capital social, integralmente realizado em dinheiro, é de quatrocentos mil escudos, e corresponde à soma de duas quotas iguais de duzentos mil escudos cada uma, pertencentes uma a cada um dos sócios.

QUARTO - A gerência da sociedade, dispensada de caução e com ou sem remuneração conforme vier a ser deliberado em Assembleia Geral, compete a ambos os sócios, que desde já ficam nomeados gerentes, sendo suficiente a assinatura de qualquer deles para obrigar a sociedade em todos os seus actos e contratos e a representar em juízo, activa e passivamente.

QUINTO - As Assembleias Gerais serão convocadas por carta registada dirigida aos sócios com a antecedência mínima de quinze dias, salvo se a Lei exigir outra forma de convocação.

SEXTO - A cessão de quotas é livre entre sócios,

mas a favor de estranhos depende do consentimento da sociedade, que terá sempre direito de preferência.

SETIMO - No caso de morte de qualquer dos sócios, a sociedade não se dissolve, continuando com os sobreviventes e os herdeiros do falecido, devendo estes, nomear um de entre eles que a todos represente na sociedade enquanto a quota de mantiver indivisa.

OITAVO - A sociedade assumirá, nos termos do artigo décimo nono do Código das Sociedades Comerciais, todas as despesas com a sua constituição, designadamente, as desta escritura, registos e despesas inerentes.

Foram exibidos: a) - o certificado de admissibilidade da denominação adoptada, passado pelo Registo Nacional de Pessoas Colectivas em 12 do mês findo; b) - o duplicado da guia de depósito feito na Caixa Geral de Depósitos, hoje, referente à totalidade do capital social.

Adverti os outorgantes da obrigatoriedade do registo deste acto no prazo de noventa dias.

Esta escritura foi lida aos outorgantes e feita a explicação do seu conteúdo em voz alta e na presença simultânea de ambos.

ORAÇÃO AO DIVINO ESPÍRITO SANTO

Divino Espírito Santo, Vós que me esclareceis em tudo, iluminando todos os meus caminhos para que eu atinja a felicidade. Vós que me concedeis o sublime dom de perdoar e esquecer as ofensas, até o mal que me tenham feito. Vós que estais comigo em todos os instantes, eu quero, humildemente agradecer por tudo o que sou, por tudo o que tenho e confirmar uma vez mais a minha esperança de um dia merecer e poder juntar-me a Vós e a todos os meus irmãos na perpétua glória de paz.

Obrigado mais uma vez. (A pessoa deverá fazer esta oração por três dias seguidos, sem dizer o pedido, e dentro de três dias terá alcançado a graça por mais difícil que seja).

Publicar assim que receber a graça. (Publicada por ter recebido uma graça). - M. P

«DE»

VENDE-SE
NO CAFÉ

«CRISTAL»

CANTONEIRO DIZ-SE PERSEGUIDO POR NÃO TER ADERIDO À GREVE

Um encarregado dos serviços municipais de higiene e limpeza foi acusado, por um cantoneiro, de perseguição por ocasião da última greve geral.

Segundo apurámos, o cantoneiro de limpeza António Pires Serra participou à Câmara que por não ter aderido à greve geral de 28 de Março, «foi vítima de represálias por parte do seu encarregado Maurício Perreira Lima Vinagre».

O cantoneiro de limpeza considera, na participação, que o encarregado em questão o ofendeu «na sua dignidade e honestidade profissional e pessoal».

Em face desta participação e como lhe compete, a Câmara mandou instaurar o competente inquérito, nomeando inquiridor o vereador José Carvalho da Fonseca.

Obra inclui acesso a Santa Maria da Feira

VARIANTE 109: «PRIORIDADE» PRETERIDA

A variante à estrada 109, entre Miramar e Maceda, integra-se na rede complementar de rodovias (segundo grupo de estradas nacionais, em importância) mas, apesar disso, vem sendo preterida em favor de pequenas artérias.

De facto, do conjunto de obras a lançar este ano pela Junta Autónoma de Estradas, a construção de estradas não incluídas quer nos itinerários principais, quer nos complementares foi já adjudicada ou tem concurso marcado, enquanto que em relação à variante de Espinho refere-se apenas, e laconicamente, que a obra será lançada este ano.

Por outro lado, e como referiu o deputado Dr. Ferreira de Campos na Assembleia da República — intervenção que demos em recente edição — mesmo que a variante arranque ainda este ano, nela não se poderá gastar, até Dezembro, mais de 200 mil contos (tal é a verba em PID-DAC para o efeito).

Acresce que a obra só deverá estar concluída dentro de quatro anos pelo que, a correr tudo muito bem, não teremos variante pronta a utilizar antes de fins de 1992. Parece, portanto, que muito sangue ainda vai correr na velha 109, se se continuarem a registar acidentes à média assustadora que conhecemos.

A variante à estrada 109 terá um total de 20 quilómetros ligando Miramar (antes do «funil» da Granja) e Maceda (com ligação à recta de Ovar). Para além da variante a adjudicação compreenderá uma ligação ao nó de auto-estrada em Santa Maria da Feira, o que eleva o custo do empreendimento de 1,7 milhões de contos para 2,5 milhões (preços de 1988).

Na praia de Espinho MÁQUINAS EM MOVIMENTO SÃO ATRACTIVO CONSTANTE

Com o início da nova fase de obras de beneficiação da costa espinhense, que têm por finalidade o desmantelamento do que resta de dois velhos esporões, a Engenharia Hidráulica portuguesa não desarma e desafia mesmo as difíceis correntes marítimas nortenhas com arrojados projectos.

O dinamismo que norteia os trabalhos deixa entender que a realidade não se prolongará pela época balnear. Todavia, os técnicos podem convir que só com a construção de um novo esporão, na Rua 33, com mais ou menos 150 metros, se conseguem melhoramentos sensíveis. Se assim acontecer, teremos um Verão um pouco mais agitado.

chegue ao local, natural ou artificialmente, não será em quantidades tão assombrosas que se-pulte definitivamente aqueles pedregulhos. Dessa forma, cremos que uma das máquinas poderia «limpar» essa área a fim de dar mais confiança aos frequentadores dessa praia.

Com efeito, o desassoreamento constante da faixa central das praias que foram a elite espinhense em tempos não muito recuados, deixa uma enorme incógnita nos técnicos nacionais, que se têm debruçado com certa preocupação por um problema candente e que tem algo de complexo.

AREIA DO CABEDELLO VIRÁ PARA ESPINHO?

Por outro lado, uma vez que o desassoreamento do rio Douro vai começar em breve e a draga holandesa que vai operar no Cabedelo irá proporcionar uma limpeza rápida desse canal, bom seria que os Serviços Hidráulicos pudessem canalizá-la para Espinho, a fim de reforçar o desfalcamento em certos locais.

PEDRAS GRANDIOSAS FICARAM NO LOCAL DO ESPORÃO

Causa estranheza, todavia, que após a retirada do que restava dos esporões, a empresa envolvida nestes serviços tenha deixado no local enorme quantidade de pedras de vários calibres, algumas das quais, as mais pequenas, provenientes dos estilhaços dos tiros, espalhadas pela chamada baía, que certamente irão prejudicar a utilização pelos banhistas, já que se presume que a areia que

Aliás, Espinho distancia-se da Foz do Douro, em linha recta, cerca de 10 quilómetros, ao que dizem os entendidos, o que facilitaria o escoamento das enormes quantidades de areia que vão sair daquele local.



Obras a lançar em 1988

Table with columns: DESIGNAÇÃO DA OBRA, ESTIMAT. DE CUSTOS (contos), and a list of construction projects with their estimated costs. Total estimated cost: 42 991 000.

DEFESA DE ESPINHO A MAIOR AUDIÊNCIA NA REGIÃO

«Defesa de Espinho» – 2926 – 5-5-88
TRIBUNAL JUDICIAL DA COMARCA DE ESPINHO
ANÚNCIO
Torna-se público que foi distribuída ao 2.º Juízo do Tribunal Judicial da Comarca de Espinho, a acção especial de interdição por anomalia psíquica...

«Defesa de Espinho» – 2926 – 5-5-88
TRIBUNAL JUDICIAL DA COMARCA DE ESPINHO
ANÚNCIO
Faz-se público, que pelo 2.º Juízo desta Comarca e Tribunal Judicial de Espinho, correm éditos de vinte dias, contados a partir da publicação do segundo e último anúncio...

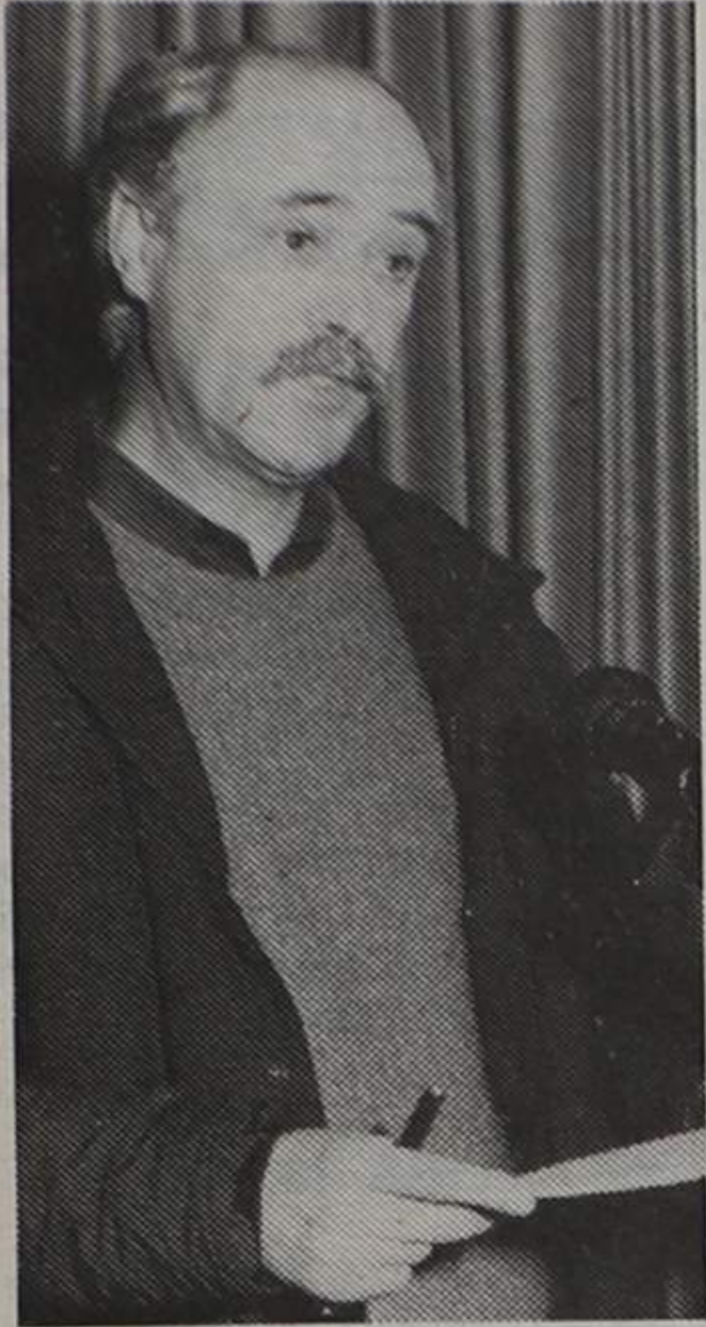

O engenheiro Ricardo Catarino, da bancada social-democrata, em polémica com o centrista Marques de Carvalho a propósito do pacote laboral: «pelo facto de ser engenheiro civil, não deixo de ser empregado por conta de outrem».

ETAR

(Cont. da pág. 1)

peitantes às comemorações do primeiro de Maio, dia do trabalhador. A primeira foi rejeitada com 12 votos contra e oito a favor tendo sido aprovada a segunda por unanimidade.

Bem se pode dizer que estas moções foram achas incendiadas pela esquerda para dividir a direita. De facto a discussão mais quente opôs as bancadas social-democrata e centrista.

O vogal do PSD Ricardo Catarino disse que «enquanto que a moção do PS se congratula pelo bem-estar dos trabalhadores e solicita ao governo mais empenho para melhorar a sua situação, a do PCP aproveita-se de um tema polémico — o pacote laboral, para gerar confusão. Como não crê que a lei laboral esteja contra os interesses do trabalhador», Ricardo Catarino afirma votar contra a moção comunista. Além do mais, «as condições

de vida dos portugueses e o poder de compra aumentaram nos últimos anos» — disse ainda o vogal social-democrata.

Em tom de resposta, o deputado centrista Marques Carvalho disse que está de acordo com ambos os documentos. Quanto «às melhorias nas condições de vida referidas pelo senhor vogal Catarino, não é bem assim e, com a aprovação do Pacote Laboral, vão plorar. Mas como o senhor Catarino tem uma profissão liberal não o vai sentir na carne».

«Tenho uma situação que não é desagradável em relação à restante população — atalhou o vogal social-democrata — mas não é pelo facto de ser engenheiro civil que deixo de ser empregado por conta de outrem. Depois, hoje em dia, qualquer pessoa pode trabalhar por conta própria. Comerciantes, por exemplo».

PARQUE INFANTIL: BALOIÇOS



A renovação do parque infantil não se limita à substituição dos baloiços, como se pode ver na foto.

(Cont. da 1.ª pág.)

mana e só depois serão colocados os baloiços, de momento nos armazéns camarários.

No renovado parque infantil — disse-nos o chefe da repartição técnica camarária, engenheiro Pinto Correia, proceder-se-á não só à substituição dos baloiços mas também à colocação de outros, por forma a diversificar as formas de entretenimento para as crianças.

□□□

Entretanto, a vedação separando o parque João de Deus dos campos de ténis foi já destruída, a fim de se criar um mais amplo espaço de lazer entre a rua 20 e o antigo parque de campismo. Nesse espaço integra-se a casa de chá, em construção pelos serviços camarários, em sistema de administração directa, a qual pode considerar-se pronta em grosso.

VÍDEO PARQUE CLUBE

NOVA IMAGEM
NOVAS CONDIÇÕES

VISITE-NOS, das 15 às 20 horas

Rua 23, n.º 514 — Telef. 725206 — 4500 ESPINHO

VENDE-SE

APARTAMENTO DÚPLEX

Rua 18 n.º 1294-2.º — Espinho
Contactar telef. n.º 723 644
Depois das 18 horas

CLÍNICA DE MEDICINA DENTÁRIA E ESTOMATOLOGIA

Dr. Jorge Pacheco
Dr.ª Eva Pacheco

Rua 8, n.º 381-1.º — 4500 ESPINHO
Telef. 722718

PARA COMPRAR BOM CAFÉ Casa ALVES RIBEIRO

TORREFACTOR DE CAFÉ
ESTABELECIMENTO DE VENDA AO PÚBLICO
RUA 19, N.º 294 ☆ ESPINHO

MATOS VIEGAS

MÉDICO ESTOMATOLOGISTA
DOENÇAS DA BOCA E DENTES

Rua 19, n.º 364-1.º Dt.º — Telefone 721024
ESPINHO

PASSA-SE

Boutique, bem localizada. Motivo: retirada. Contactar, todos os dias, das 14.30 às 20 e das 21.30 às 24 horas, pelo telef. n.º 724 731.



- JANTAR CONCERTO E ESPECTACULO
- BOITE COM ESPECTACULO
- SALAS DE JOGO, BANCADO, SLOTS e BINGO ao nível das melhores da Europa
- CINEMA e CAFETERIA



CASINO
SOL VERDE
ESPINHO

EXPOSIÇÃO DE PINTURA EM PORCELANA
«SÃO SOBRAL»
De 23/4 a 5/5

GARAGEM SILVA



REPARAÇÕES GERAIS EM AUTOMÓVEIS
LIGEIRAS E PESADOS E MÁQ. INDUSTRIAIS
ESTAÇÃO DE SERVIÇO
RECTIFICAÇÃO DE CAMBOTAS, CILINDROS
E ENCAMIZAGEM
RECUPERAÇÃO DE PEÇAS POR METALIZAÇÃO
E ARCO-SUBMERSO
ASSISTÊNCIA TÉCNICA A CAMIÕES UNIC E
STEYR-MOTORES LOMBARDINI

☎ 7643155/6 P.P.C.

Teleg. SILVA Apartado 20
4536 LOUROSA CODEX

«Defesa de Espinho» — 5-5-88 — 2926

TRIBUNAL JUDICIAL DA COMARCA DE ESPINHO ANÚNCIO

FAZ-SE SABER que foi distribuída à secção única do 1.º Juízo, desta Comarca de Espinho, a Acção Especial de Interdição Por Anomalia Psíquica, que se acha registada com o n.º 35/88, contra PALMIRA MARQUES FERREIRA, solteira, de 44 anos de idade, residente no Lugar da Lomba, freguesia de Paramos, desta Comarca de Espinho, para o efeito de ser decretada a sua interdição por anomalia psíquica.

Espinho, 88-04-14

O JUIZ DE DIREITO,
Francisco Augusto Soares de Matos Manso

A ESCRIVÃ-ADJUNTA,
Maria de Fátima Pequito Lourenço

...E escolhe novo presidente

LIONS CLUBE LEVA RASTREIO VISUAL ÀS ESCOLAS

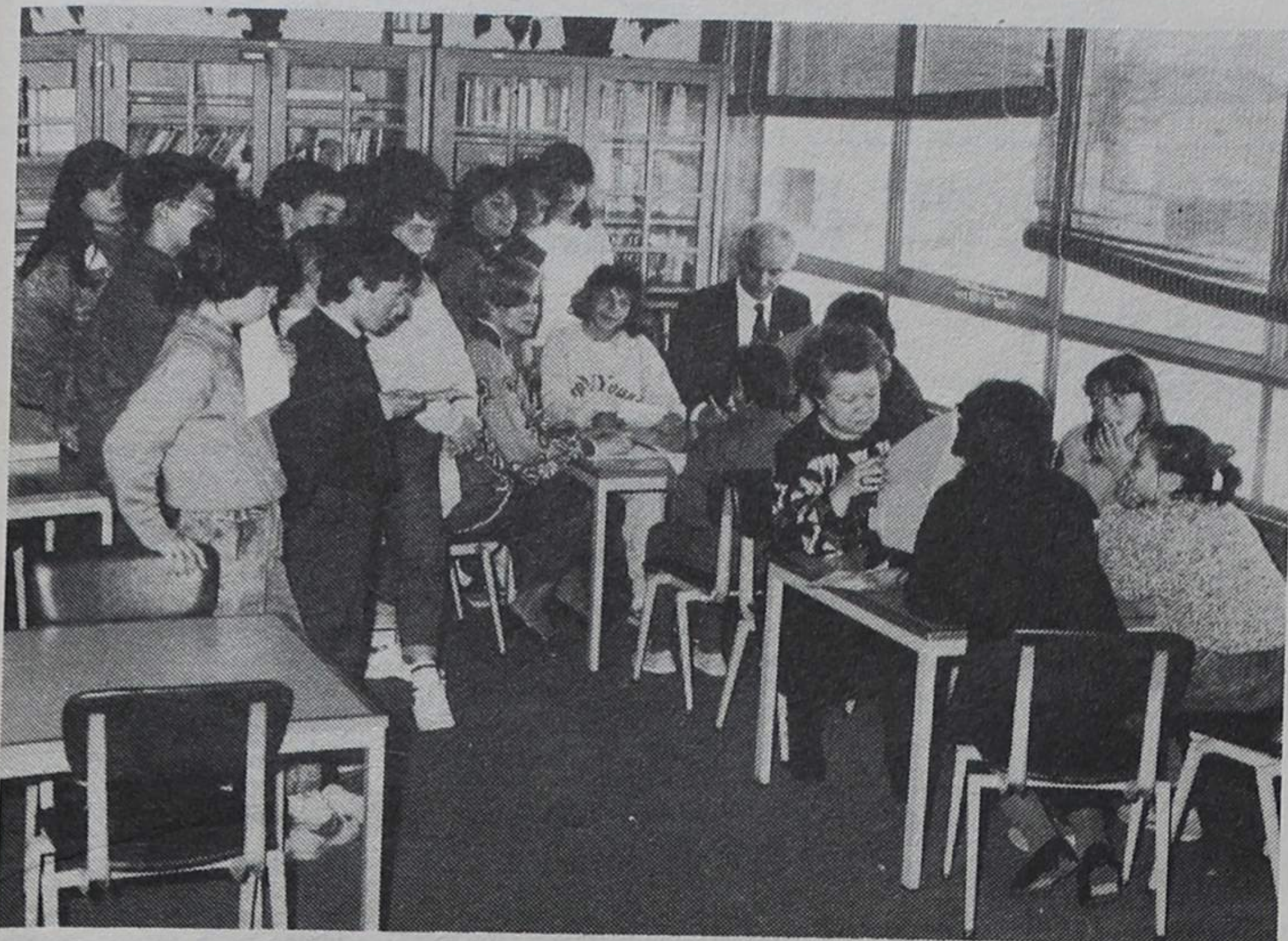

Rufino Gomes Brito Paula é o novo presidente do Lions Clube de Espinho. Os novos corpos gerentes foram eleitos durante o jantar do calendário relativo ao mês de Abril.

Na mesma ocasião foi admitido ao Lions Clube um novo companheiro: Álvaro Rocha.

Este jantar foi presidido pelo past-governador, Nuno Morado da Rocha, que fez uma intervenção subordinada ao tema «O lionismo».

RASTREIO VISUAL

Entretanto, o Lions Clube continua a centralizar esforços na área da cidade e particularmente da oftalmologia. Assim, e

a juntar ao rastreio visual que funciona habitualmente na Rua 19 durante o Verão, o Lions decidiu desenvolver idêntica acção em todos os estabelecimentos de ensino do concelho. Com

grande adesão de alunos e professores, o serviço de rastreio do Lions tem vindo pois a percorrer todas as escolas primárias e secundárias. É isso que vemos na foto.

OLEIROS PARA ESPINHO

(Cont. da 1.ª pág.)

Entretanto, uma afirmação do entrevistador, e que causa alguma perplexidade, foi a de que «se Oleiros passasse para Espinho havia quem desse imediatamente 40 mil contos à freguesia».

Como não foi dito quem o faria, e como a afirmação já suscitaria à partida muitas reservas, parece, portanto, mera especulação.

Recorde-se que S. Paio de Oleiros pertenceu a Espinho entre 1926 e 1928.

JORGE ROMÃO - O «adeus» à Lufthansa

VIDA EMPRESARIAL

Atingido pelo limite de idade, Jorge Romão, que durante muitos anos serviu a Lufthansa em diversos sectores da sua actividade, nomeadamente nas relações públicas, como director, acaba de deixar aquela prestigiosa companhia de aviação.

As suas relações com os jornalistas foram sempre as melhores. Daí que, como acto simbólico da sua despedida, tenha sido organizado um almoço em que participaram os representantes da Imprensa com os quais Jorge Romão manteve laços de boa amizade ao longo dos anos. O repasto teve lu-

gar no Porto, num restaurante da Foz do Douro, a ele assistindo como convidados especiais o representante da empresa para a Península Ibérica, Ivo von Kursel, além do chefe da delegação da Lufthansa, no Porto, José Lopes, que ficará a substituir, na Zona Norte, o homenageado.

Jorge Romão, hoje com 65 anos, esteve oito anos na TAP, como «Reservation Manager e Assistant Sales Manager», após o que entrou na Lufthansa, como gerente comercial. Foi um dos responsáveis pela criação da rota Hamburgo-Colónia-Frankfurt-Madrid-Lisboa, duas vezes por semana. A partir de 1960 esteve cerca de um ano em Hamburgo e Frankfurt, nos departamentos de reservas e operações de voo, voltando em Maio de 1961 como representante da empresa em Portugal. Em 1978, assumiu o cargo de director das relações públicas da Lufthansa, que manteve até há pouco.

RENAULT DE ESPINHO TEM CASA NOVA

O representante da Renault em Espinho e Vila Nova de Gaia, Abílio Espírito Santo e C.ª, Ld.ª, inaugurou, na última sexta-feira, nesta cidade, novas instalações, as quais se situam na zona industrial, mais precisamente ao fundo da Rua 20, fazendo cruzamento com a Rua do Loureiro.

O evento, que serviu de pretexto para um convívio, reuniu largas dezenas de individualidades locais e pessoas amigas da empresa, rematando com um jantar servido no Casino Solverde.

As novas instalações compõem-se de oficina, devidamente apetrechada, e «stand».

A Renault mantém, entretanto, um outro «stand» que possui na Avenida 24, entre as ruas 23 e 25, e a antiga oficina, na Rua 15, passa a armazém.

IPIR NO CI

(Cont. da 1.ª pág.)

bleia Geral, secretariado por José Fernandes Dias (Eugénio Portugal) e Francisco Casanova.

Dentre as várias propostas, aprovadas por unanimidade, houve uma relacionada com o Concelho de Imprensa. A assembleia manifestou o seu repúdio pelo facto de naquele Concelho não ter sido incluído um representante da Imprensa Regional, quando se sabe que a Imprensa Não Diária está nele representado. Da posição assumida pelo IPIR vai ser dado conhecimento ao Governo e ao Chefe de Estado.

A assembleia exteriorizou as suas preocupações pela «perseguição que vem sendo movida à Imprensa Regional nas pessoas dos seus directores e colaboradores». Foram apresentadas como exemplos as «condenações severas» aplicadas pelos tribunais a directores de dois semanários. Foi aprovado por unanimidade um voto de solidariedade com os referidos jornalistas, assim como um outro de pesar pela morte do irmão do director de «Notícias de Famalicão», presente na sessão.

Depois de aprovadas as contas, sem qualquer voto contra, foram eleitos por aclamação os corpos gerentes para o triénio 88/90:

Assembleia Geral - Presidente, Dr. Barroso da Fonte («Comércio de Guimarães»); vice-presidente, Joaquim Fernandes Dias (Eugénio Portugal); secretários, José António da Costa Ferreira («Jornal da Trofa») e Rui Castro Lopo («Notícias de Chaves»).

Direcção - Manuel Agonia («O Poveiro»); vice-presidente, Álvaro Graça («Defesa de Espinho»); secretário-geral, Dr. Augusto de Sousa; tesoureiro Joaquim Casanova; vogal, Padre António Maria Cardoso («Voz de Trás-os-Montes»).

Conselho Fiscal - Vitoriano Rosa e Padre Manuel Couto («Terras de Basto»).

Conselho Jurisdicional - Dr. Artur Brás Marques, Inocêncio Pereira («Mensageiro de Bragança») e Dr. Arriscado Amorim.

Conselho Técnico - Dr. António José da Silva (RTP); Dr. Dialino Esteves (Delegado da Direcção-Geral da Comunicação Social); Mário Figueiredo («Correio da Manhã»); Nelson Quintas, Sílvia Teixeira, Mendonça Prado («O Primeiro de Janeiro») e Dr. Luís Diamantino.

«DE»

A Cerclespinho - Cooperativa de Educação e Reabilitação de Crianças Inadaptadas - informou-nos que distinguiu «Defesa de Espinho» com um voto de agradecimento pelas facilidades concedidas, disponibilidade e carinho com que sempre tratámos os assuntos da instituição.

O voto de louvor foi aprovado em Assembleia Geral da Cercel, por proposta da direcção.

Registamos a deferência.

PREÇOS NA FEIRA

PREÇOS praticados, em alguns frutos e legumes, na última feira semanal.

Pêra Rocha 100\$00/190\$00
Uvas 180\$00/200\$00

LEGUMES

FRUTOS	Preço	Legumes	Preço
Ananás	800\$00	Agrião (molho)	25\$00
Banana	195\$00	Alface	250\$00
Cereja	600\$00	Batata	36\$00
Kiwis	700\$00	Cebola	100\$00
Laranja	75\$00/ 92\$50	Cenoura	70\$00/ 80\$00
Limão	50\$00	Couve-flor	100\$00
Maçã Golden	50\$00/170\$00	Ervilhas	100\$00/120\$00
Maracujá	150\$00	Espinaf. (molho)	50\$00
Morangos	200\$00/300\$00	Favas	50\$00
Nêspersas	130\$00/150\$00	Pimentos	250\$00
		Repolho	50\$00
		Tomate	75\$00/100\$00

«Defesa de Espinho» - 2926 - 5-5-88

COMARCA DE ESPINHO

Processo n.º 1117/B/85 - 1.ª Secção

ANÚNCIO

para citação de credores desconhecidos

Pelo juízo de Direito desta Comarca, 1.ª Secção, correm éditos de vinte dias, contados da segunda e última publicação deste anúncio, citando os credores desconhecidos dos executados Vítor Manuel Pereira da Rocha e mulher, Carminda Leal da Silva Rocha, ambos residentes em Barros, freguesia de Silvalde - Espinho, para no prazo de dez dias, posterior àquele dos éditos, deduzirem os seus direitos na execução movida por a «Vilage - Vigas e Lajes Pré-Esforçadas, Lda.», com sede em Feiteira - Seixezelo - V. N. de Gaia, desde que gozem de garantia real sobre os bens penhorados.

Espinho, 14 de Abril de 1988

O Juiz de Direito,
Francisco Augusto Soares de Matos Manso

O Escriurário,
José da Silva Coimbra

VÍDEO PARQUE CLUBE

APENAS
POR 1.000\$00
FAÇA-SE SÓCIO
DO N/ CLUBE

VISITE-NOS, das 15 às 20 horas
Rua 23, n.º 514 - Telef. 725206 - 4500 ESPINHO

ESMÁLIA RODRIGUES

SALVE
3 DE MAIO DE 1988

Na passagem do seu 70.º aniversário seus filhos, netos, noras, genros e demais família desejam-lhe as maiores felicidades e que esta data se repita por muitos e longos anos.

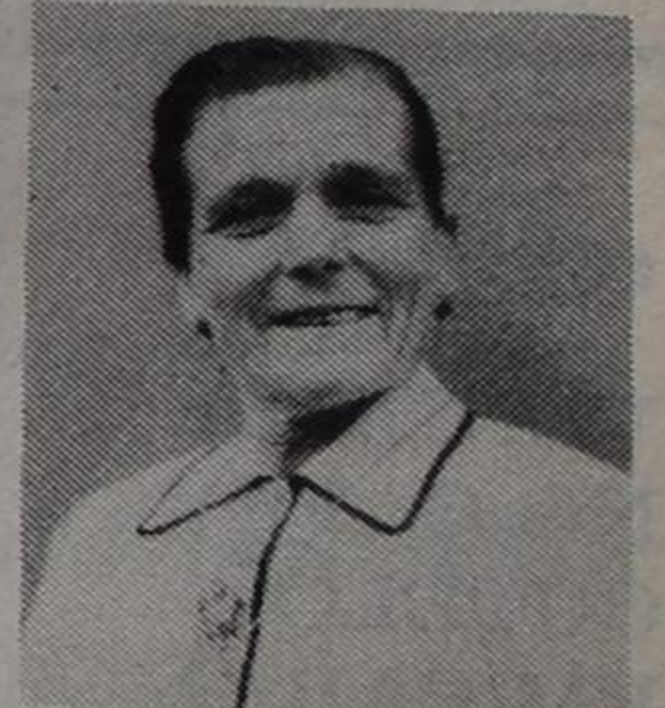

BOAVISTA: PRIMEIRO JOGO FOI QUASE HÁ MEIO SÉCULO

O «SENHOR»
QUE SE
SEGUE

O Boavista é um «velho» companheiro do Sporting de Espinho nas lides futebolísticas. Se a luta, entre ambos, para o nacional da 1.ª divisão, tem apenas 14 anos, para a prova secundária quase atingiu o meio século.

E como os espinhenses, também os «axadrezados» têm tido altos e baixos na sua vida. De recordar que em 66/67, quando o Espinho se encontrava na 2.ª nacional, o Boavista estava na 1.ª divisão da Associação de Futebol do Porto!

Os dois clubes nunca se defrontaram para a II Liga que, como se sabe, antecedeu o nacional da 2.ª divisão e, por coincidência, estiveram sempre em séries diferentes. Em 36/37, esse encontro esteve para acontecer, mas porque na última jornada da primeira fase a Ovarense derrotou o Sporting de Espinho, este foi relegado para o segundo lugar e não pôde, por isso, participar na fase seguinte, em que tomou parte o Boavista.

Ainda que participantes na prova em 43/44 e 44/45, os dois clubes não se «viram» entre si devido a terem sido incluídos em séries diferentes. Regressariam em 49/50.

Damos de seguida os resultados de todos os jogos oficiais Espinho-Boavista, primeiro para o nacional da 2.ª divisão e depois da primeira tendo os «tigres» por visitados:

II DIVISÃO

38/39	– Espinho-Boavista, 0-1
39/40	– Espinho-Boavista, 2-1
49/50	– Espinho-Boavista, 5-3
55/56	– Espinho-Boavista, 4-3
56/57	– Espinho-Boavista, 1-3
57/58	– Espinho-Boavista, 1-0
58/59	– Espinho-Boavista, 1-2
61/62	– Espinho-Boavista, 3-0
62/63	– Espinho-Boavista, 2-0
63/64	– Espinho-Boavista, 2-1
64/65	– Espinho-Boavista, 4-3
65/66	– Espinho-Boavista, 1-0
68/69	– Espinho-Boavista, 1-1

I DIVISÃO

74/75	– Espinho-Boavista, 1-6
77/78	– Espinho-Boavista, 0-1
79/80	– Espinho-Boavista, 2-0
80/81	– Espinho-Boavista, 1-0
81/82	– Espinho-Boavista, 0-0
82/83	– Espinho-Boavista, 0-0
83/84	– Espinho-Boavista, 1-1

De referir que em 77/78, o jogo teve de ser interrompido devido ao mau tempo o qual tornou impraticável o então Campo da Avenida. Os dois clubes empataram a 1-1 mas, na repetição, dias mais tarde, os portuenses venceram por 1-0.

Em 12 de Fevereiro de 1939 realizou-se, no «Avenida» o primeiro desafio oficial entre as duas equipas, para o nacional da 2.ª divisão, com a vitória dos visitantes por 1-0.

Espinho e Boavista integravam a série da província Douro Litoral, juntamente com clubes do Porto, como o Académico, Leixões e Salgueiros.

Arbitrou esse jogo, Álvaro Santos, de Coimbra, e as duas equipas alinharam:

Espinho – Miro, Camilo e Maganino; Mateiro, Nivas e Ramiro; Zé Maria, Alberto, Lemos, Oliveira e Pereira.

Boavista – Pesqueira, Umberto e Monteiro; Reis, Nunes e Cortez; Antero, Alcino, Julinho, Ferraz e Laguna.

O resultado foi feito no primeiro tempo, com um golo de Julinho, aos 12 minutos.

Já lá vão 49 anos...

JESUS QUER REGRESSAR AO SPORTING DE ESPINHO

No final do encontro Guimarães-Sp. Espinho tivemos a oportunidade de falar com Jesus, o guarda-mão espinhense ao serviço do Vitória. Jesus era então uma pessoa conformada com o resultado demonstrando ainda o desejo de ser «tigre» na próxima época como pudemos verificar:

– Jesus, como é que viu este jogo entre a sua actual equipa e o clube que o viu nascer para a prática do futebol?
«Penso ter sido uma excelente partida entre duas equipas que tão bem sabem praticar futebol. A derrota não estava de forma alguma em nossa mente, mas da forma brilhante que o

Espinho se bateu, conseguindo anular na totalidade os nossos intentos, acabou por ser um vencedor merecido».

– Com a já certa saída do guarda-mão espinhense Silvino, o nome de Jesus é um dos que os espinhenses pensam para a próxima época. O que há de concreto nisso, Jesus?
«Como sabe, terminei o meu contrato com o Guimarães esta temporada. No entanto, já fui abordado pela direcção do Vitória para apresentar uma nova proposta. Sobre esse assunto, encontro-me totalmente tranquilo. Sobre o ingresso no Sp. Espinho, apenas tenho a dizer que ainda ninguém falou comigo. Mas era com toda a alegria que regressaria a Espinho.»

– Se tal se concretizasse, era então a realização de um forte desejo, ou seja, terminar a carreira no mesmo clube em que começou, talvez ao exemplo do excelente guarda-mão sportingista Vítor Damas...
«Penso que sim. Já tive oportunidade de dizer, na época passada, aos microfones de uma emissora de rádio local, que não perdoaria a mim mesmo o facto de não conseguir acabar a carreira no clube que me viu nascer para este mundo que é o futebol. Entretanto, para que isso possa vir a acontecer, é necessário, antes de mais nada, que o clube ache por bem a prestação dos meus serviços. O que seria bom, até porque iria para mais perto daqueles que me são mais queridos.»

JUVENIL «TIGRE» NO BENFICA

Registou-se na passada semana o que se previa, chegando mesmo a ser tema de conversa durante o trabalho apresentado com os responsáveis máximos do futebol juvenil tigre. Isto é, a transição de mais um jovem tigre para um dos grandes do nosso futebol. Trata-se, mais propriamente, do jovem prometedor espinhense Rui Julião, que milita actualmente nos juvenis do Sp. Espinho, a lutar por um lugar no nacional daquela categoria. Enquanto isso e o que já é um facto consumado, é que Julião vestirá de águia ao peito na próxima época. Aquando do jogo dos seniores do Espinho no Estádio da Luz o ainda espinhense e responsáveis pelo clube lisboeta reuniram durante algum tempo mas, na verdade, só na passada semana o contrato foi assinado. Depois de alguns jovens tigres terem já tentado a sua sorte no F.C. Porto e mesmo no Sporting, surge agora um tentando a sua chance no possível campeão europeu. É caso para desejarmos felicidades ao Rui.



Rui Julião
troca
a camisola
alvinegra
pela
encarnada

CONTA VEIRO

Contabilidade e

expediente geral de escritório de Aveiro, Lda.

- a melhor organização na abertura de novas sociedades, processamento de salários por computador, I.V.A., C.R.S.S., requerimentos, impostos, taxas, licenças, etc., etc.

Rua Eng.º Von Haff, 29-1.º Dt.º – Sala E
Telef. (034)-29373 • 3800 AVEIRO
(em frente à EDP)

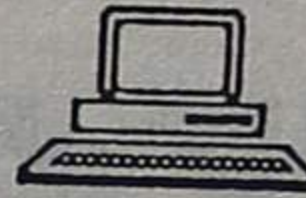

GABINETE TÉCNICO DE CONTABILIDADE DE MANUEL DE SÁ QUEIRÓS

Técnico de contas

- Inscrito na DGCI.
- Associado na APOTEC — Associação Portuguesa de Técnicos de Contas
- Processamento de contabilidade e recuperação de escritas em atraso, por computadores e pessoal especializado.

Escritórios:

- Rua José Luciano Castro, 163-4.º Dt.º • Telef. (034)-21361
- Rua Eng.º Von Haff, 29-1.º Dt.º-Sala G • Telef. (034)-29373
3800 AVEIRO (em frente à EDP)

O MELHOR SERVIÇO, AOS MAIS BAIXOS PREÇOS. EXIJA CREDENCIAIS. VISITE-NOS.

Rádio Clube de Espinho

RUA 18, N.º 815

«Defesa de Espinho»

RUA 26, N.º 601-2.º ESQ.º

MELHOR JOGADOR «TIGRE» NO DESAFIO COM O BOAVISTA

Nome do jogador

Nome

Morada

Telef.

Recorte e envie para RÁDIO CLUBE DE
ESPINHO ou DEFESA DE ESPINHO,
até à próxima 3.ª-feira.

RESTAURANTE

STADIUM

AGORA TOTALMENTE REMODELADO

ESPECIALIDADES:

- Bacalhau c/ batata a **MURRO** na brasa.
- Espetadas grelhadas na **BRASA**.
- Costeletas de vitela grelhadas na **BRASA**.

Servimos ao **DOMINGO** leitão à Bairrada.

— **ALMOÇOS E JANTARES** —

VISITE-NOS QUE FICARÁ CLIENTE

RESTAURANTE STADIUM
Rua 62 – ESPINHO

CONTABILIDADE INFORMATIZADA ASSISTÊNCIA E CONSULTORIA FISCAL ESTUDOS ECONÓMICOS

Seguros Industriais, Comerciais e Individuais.
Análises de Risco Industrial. Documentação em Geral.

Somos: **CIAIS, Serviços Comerciais, Lda.**
Rua Gonçalves Castro, 199 – Telef. 7825445 – Telex 27538 – 4415 CARVALHOS

— CONSULTE-NOS —

O ESPORTE

ORAÇÃO AO DIVINO ESPÍRITO SANTO

Divino Espírito Santo, Vós que me esclareceis em tudo, iluminando todos os meus caminhos para que eu atinja a felicidade. Vós que me concedeis o sublime dom de perdoar e esquecer as ofensas, até o mal que me tenham feito. Vós que estais comigo em todos os instantes, eu quero, humildemente agradecer por tudo o que sou, por tudo o que tenho e confirmar uma vez mais a minha esperança de um dia merecer e poder juntar-me a Vós e a todos os meus irmãos na perpétua glória de paz.

Obrigado mais uma vez. (A pessoa deverá fazer esta oração por três dias seguidos, sem dizer o pedido, e dentro de três dias terá alcançado a graça por mais difícil que seja).

Publicar assim que receber a graça (Publicada por ter recebido uma graça). —

**COMO FUNCIONÁRIO
VOCÊ PODE AJUDAR !**

Não pratique actos inúteis.

Não junte aos processos documentos desnecessários.

Procure fazer as exigências de uma só vez.

Aceite, sempre que possível, a cópia dos documentos.

Acredite nas declarações dos interessados.

Não remeta processos para informações. Solicite-as por telefone ou por telex. Confirme-as depois por escrito.

Não aguarde o interessado. Chame-o.

Informe por qualquer meio. Até por telefone.

Procure resolver logo o assunto. Enfim...

NÃO COMPLIQUE A VIDA DOS OUTROS!

SMA

Secretariado para a Modernização Administrativa

**LOJAS
DO POVO**

LOJA N.º 1 — Rua 37 n.º 348 — ESPINHO
LOJA N.º 2 — Rua 23 n.º 359 — ESPINHO
LOJA N.º 3 — Av.º Rodrigues de Freitas, 114 — PORTO

PROMOÇÕES QUINZENAIS

COLON E-10 499\$00
A TUM RAMIREZ NORMAL 109\$90
RAMIREZ ABERTURA FÁCIL 116\$00

**FUTEBOL VOLEIBOL
JOVEM**

Os juvenis do Sp. Espinho entraram com o pé direito na 2.ª fase do campeonato distrital com vista ao apuramento para o nacional, ao vencerem por 2-1 a turma do S. Roque. De referir ainda que este encontro foi disputado no campo de Cassufas.

FUTEBOL POPULAR

Este fim-de-semana o campeonato registou mais um interregno devido às comemorações do 1.º de Maio. Contudo, o mesmo foi aproveitado para a realização de um jogo de repetição por ordem da Federação de Futebol Popular do concelho de Espinho depois de rever o protesto apresentado por uma das duas equipas em confronto. Tratava-se do confronto entre as turmas dos Esperanças e do Sp. Esmojães.

Jogo no campo do Rio Largo.
Árbitro: Águias de Anta.
Esperanças: Domingos; Beto, Torres, Carlos e Sousa; Marinho, Salviano e Carlos Rodrigues; Mário, Quim e Costa.
Suplentes: Martinho, Tono, Néu, Jorge e Fernando.
Sp. Esmojães: Moreira; Gil, Francisco, Azevedo e Américo; Monteiro, Adriano, Marinho e Oliveira; Silva e Couto.
Suplentes: Vieira e Abel.
Ao intervalo; 1-1.
Foi mal jogado este encontro que assistimos; talvez devido ao forte vento que se fez sentir, mas estas duas equipas têm jogadores que sabem fazer melhor. Quanto à arbitragem foi medíocre — J.M.

HÓQUEI EM CAMPO

O jogo Leixões-Associação Académica de Espinho teve apenas a duração de 5 minutos. Isto porque nessa altura se registou uma bâtega de água no campo de treinos do Estádio do Mar, deixando-o impraticável.

HÓQUEI DE SEIS

Infantis: AA Espinho-Ramaldense, 5-0. O jogo foi disputado no pavilhão Arq.º Jerónimo Reis e pelo AA Espinho alinhou: Hugo Matos, Hugo Feliciano, Pedro, Zé Marques (3), Catarino (2), Ulisses, Fernando, Nélon, Luís Miguel, Eusébio, Paulo e Carlos. Deste jogo podemos dizer que os miúdos de Ramalde vieram apenas com o intuito de defender, mas de qualquer forma não conseguiram contrariar toda a supremacia expressa pelos academistas. Limitaram-se apenas a defender, no seu terreno, desfazendo os lances de qualquer forma. O certo é que os academistas não tiveram grandes dificuldades em ultrapassar todo esse sistema defensivo, acabando mesmo por conseguir uma goleada. Talvez a pôr o velho ditado em prática, «água mole em pedra dura, tanto dá até que fura».

TÊNIS

Terminou no passado fim-de-semana, o 1.º torneio do jovem Clube Ténis de Espinho, em comemoração da sua fundação, realizado nos «courts» municipais. Eis os resultados finais do 1.º Torneio Intersócios: 1/4 final, Indaleto Silva/Artur Enes v. Hugo Sá/Manuel Violas — w.o. (falta de comparência de um dos elementos da segunda equipa). Manuel Silva/José Augusto Tavares v. José Nogueira/Carlos Dias, 2-0, 6/4-6/4. Manuel Leão/Aníbal Albergaria v. Fernando Lacerda/Veiga Ribeiro — 2-1; 1/6 - 6/4 - 6/4. José Américo Relvas/Francisco Monteiro v. João Calheiros Lobo/Jorge Daniel — w.o.

1/2 Finais: José Augusto Tavares/Indaleto Silva v. Manuel Silva/Francisco Monteiro — 6/1 - 3/6 - 6/4, (2-1). José Américo Relvas/Aníbal Albergaria v. Manuel Leão/Artur Enes; 7/6 - 6/3, (2-0).

FINAL: José Américo Relvas/Aníbal Albergaria v. José Augusto Tavares/Indaleto Silva; 2-0-6/1 e 6/2. Resta referir que esta colectividade teve o apoio da Câmara Municipal de Espinho para a realização deste convívio desportivo.

Atletas espinhenses deram, ou vão dar, o seu contributo a selecções nacionais de voleibol. São os casos de Filipe Vitó e Fernando Castro (ambos do Sporting de Espinho) e Paulo Brenha (Académica de Espinho) — isto no que respeita aos seniores masculinos. É ainda o caso da espinhense ao serviço do Boavista, Isabel Pinto.

Mas também alguns juniores de clubes locais vão estar na respectiva selecção — Rui Sérgio e Carlos Natário, do Sporting de Espinho; Luís Maia e Armando Brandão, da Académica de Espinho.

Voltemos, entretanto, à selecção sénior masculina, que participou na «Spring Cup», terminando no nono lugar.

Nos três primeiros encontros, correspondentes à primeira fase, os portugueses conseguiram outras tantas vitórias. Em face da sua classificação nas últimas três edições (6.º lugar), Portugal estava integrado no grupo B, que se revelaria, sem dúvida, o mais forte.

Na segunda fase tudo correu também pelo melhor. Os portugueses obtiveram vitórias sobre Israel, por 3-0, sobre a Suécia B e Suíça por igual marca. No jogo com a França, a vitória foi por 3-2. Como se constata também nesta segunda fase, a nossa selecção não perdeu qualquer jogo.

Resultados parciais desta segunda fase — Contra a França, 13-15, 15-11, 10-15, 15-13 e 15-10; contra a Suíça, 15-7, 15-9 e 15-3; contra a Suécia B, 15-11, 15-13 e 15-2.

A prova foi ganha pela Suécia, que derrotou a Finlândia, na final, por 3-0.

No sector feminino, a prova foi ganha pela Suécia, que derrotou a Grécia na final, por 3-0. As portuguesas perdiam por 3-1, com a Finlândia, no apuramento para o nono lugar.

Classificação — 1.º RFA; 2.º Grécia; 3.º Turquia; 4.º Áustria; 5.º Suíça; ...9.º Portugal.

Quanto aos juniores, a «poule» de apuramento para o Campeonato da Europa foi atribuída ao Castelo da Maia Ginásio Clube. O certame decorrerá de amanhã até domingo no pavilhão do clube maiato e terá a participação das selecções da União Soviética, Espanha, Israel e, naturalmente, Portugal. São apurados os dois primeiros classificados para as finais, que terão lugar em Itália, de 22 a 30 de Julho próximo.

Eis o respectivo calendário de jogos:

6 de Maio
18.00 horas — Cerimónia de abertura
19.30 horas — U.R.S.S.-Espanha
21.30 horas — Portugal-Israel

7 de Maio
12.30 horas — Israel-Espanha
(a)
16.00 horas — Portugal-U.R.S.S. (b)

8 de Maio

14.00 horas — Israel-U.R.S.S. (a)
16.00 horas — Espanha-Portugal (b)

(a) Transmitido directamente pela TVE
(b) Transmitido pela RTP

Os encontros serão dirigidos pelos seguintes árbitros internacionais: Jorge Florêncio (Portugal), Jean-Claude Baccus (Bélgica), Guido Slango (Suíça) e Paolo Porcari (Itália), sendo juiz-árbitro o francês Raymond Ravanne.

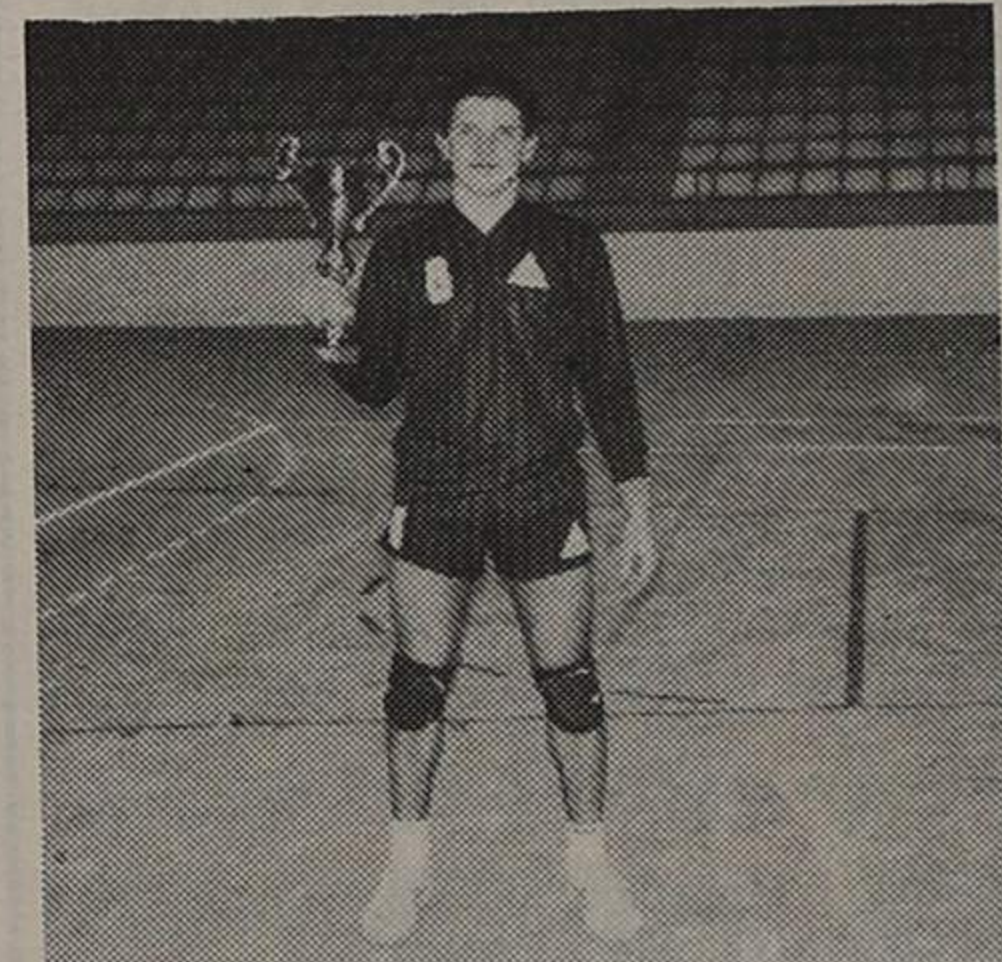

Luís Maia, um dos espinhenses que vai à selecção júnior. O destaque aqui precisamente porque se trata de um atleta dos escalões jovens que já dá o seu contributo à turma sénior academista. Na mesma situação está também o academista Carlos Maia

OS CONVOCADOS — A equipa de todos nós é maioritariamente formada por atletas nortenhas. Como excepção, somente dois jovens voleibolistas do Benfica. Mas vejamos, mais detalhadamente, quem são os nossos representantes:

Miguel Soares	1969	1,94	F. C. Porto
Rui Sérgio	1970	1,90	Sp. Espinho
Carlos Natário	1969	1,80	Sp. Espinho
Luís Maia	1971	1,79	A.A. Espinho
Carlos Maia	1971	1,80	A.A. Espinho
Armando Brandão	1969	1,78	A.A. Espinho
Miguel Silva	1970	1,96	Benfica
José Silva	1969	1,84	Benfica
Vítor Pereira	1969	1,84	Leixões
Pedro Albuquerque	1971	1,89	C.I. Carvalhos
José Pereira	1971	1,90	C.I. Carvalhos
Nuno Lima	1971	1,85	C.I. Carvalhos

Treinador — Prof. Fernando Luís
Chefe de Delegação — Rolando Sousa

PODE SER ÚTIL

FARMÁCIAS DE SERVIÇO

DIA	FARM.	MORADA
05	Paiva	Rua 19, n.º 319
06	Higiene	Rua 19, n.º 293
07	Grande Farm.	Rua 62, n.º 457
08	Teixeira	Avenida 8
09	Santos	Rua 19, n.º 263
10	Paiva	Rua 19, n.º 319
11	Higiene	Rua 19, n.º 293

CÂMBIOS (EM NOTAS)

Rand	49\$30	55\$30
Marco	80\$80	82\$00
Franco	3\$670	3\$920
Cruzado	\$635	\$1085
Dólar	110\$00	112\$50
Peseta	1\$192	1\$312
Dólar	135\$35	138\$85
Marca	33\$85	34\$45
Franco	23\$80	24\$50
Florim	72\$05	73\$15
Lira	\$099	\$114
Libra	255\$60	260\$10
Coroa	23\$05	23\$55
Franco	97\$10	98\$66
Bolívar	3\$967	4\$967

EM 2 DE MAIO DE 1988

TELEFONES MAIS ÚTEIS

Câmara Municipal	720020
Junta de Espinho	724418
Registo Civil	720599
Tribunal Judicial	722351
Correios	720335
Bomb. Vol. Espinho	720005
Bomb. Espinhenses	720042
Hospital Espinho	720327
Polícia	720038
GNR de Espinho	720035
Táxis Graciosa	720010
Táxis Câmara	723167
Rádio-táxis CV	720118
Rádio-táxis Unidos	722232
Finanças	720750
Defesa de Espinho	721525

TEMAS E PROBLEMAS

É PRECISO «CULTIVAR» OS MARES

Passar da recolha à plantação e criação de espécies nas grandes vastidões oceânicas é uma recomendação dos oceanógrafos. Um aumento da exploração de produtos marítimos sem o respectivo desenvolvimento da vida vegetal e animal aquática pode desencadear danos irreparáveis.

Planeta Azul, assim chamaram à Terra os primeiros astronautas. Esta cor deve-se às camadas atmosféricas que a cercam e à vastidão das águas que cobre mais de 2/3 da superfície terrestre.

Os oceanos não imprimem a sua marca apenas no aspecto exterior do planeta, como em todas as formas de vida que nele existem.

São os oceanos que fornecem metade do oxigénio que se encontra na atmosfera, absorvem os excessos de gás carbónico, influenciam o clima, fornecem 26 por cento da albumina necessária à vida animal e vegetal; deles dependem as colheitas, visto serem a principal fonte de precipitações atmosféricas.

Quase um terço de todo o petróleo extraído no planeta, provém de poços abertos no fundo do mar. No princípio do próximo século, a percentagem de petróleo «marítimo» atingirá, provavelmente, os 50 por cento.

Os conglomerados de ferro e manganés são de grande importância para os países industrializados.

Investigações efectuadas pelos navios soviéticos («Vítiaz», «Akademik Kurtchatov», «Dmitri Mendeliev») revelaram que estas formações encontram-se em vastas áreas do fundo do oceano sob a forma de uma espécie de «bata-tas» de cor parda, de estrutura estratificada. As suas reservas estão avaliadas em cerca de 2 a 3 trilhões de toneladas. Actualmente, procede-se à extracção de níquel, cobalto e cobre.

No começo dos anos 2000, quando se esgotarem as minas terrestres, tornar-se-ão compensatórios os investimentos na ex-

tracção de molibdénio, zinco e chumbo.

Nos oceanos pescam-se mais de 80 milhões de toneladas de peixe e produtos marítimos que se aproximam da quantidade limite. Um aumento desta extracção, até 90/100 milhões de toneladas, pode vir a causar danos irreparáveis na fauna e flora marítimas.

Assim é de extrema importância a elaboração de um sistema que vise o desenvolvimento da vida nos oceanos. Para isso é necessário determinar a sua produtividade biológica e aprender a controlá-la. Por outras palavras, é pre-

ciso passar da recolha à selecção e criação, processos que o homem desenvolve há muito na Terra.

Nas águas costeiras há algum tempo que se criam, com bastante rentabilidade, diversas espécies marinhas. No que se refere às grandes vastidões do oceano, para aumentar artificialmente a sua produtividade biológica é necessário começar por aumentar o rendimento do plâncton vegetal, que representa o primeiro elo da cadeia alimentar oceânica. Este processo pode realizar-se através de métodos idênticos aos utilizados na agricultura: com a ajuda de

adubos que se dissolverão lentamente na água.

Para o aproveitamento das enormes capacidades dos oceanos será necessário dispor do máximo de informações. Neste campo desempenha um importante papel a oceanologia. Com o auxílio de «sputniks» que recebem informações através de bóias automáticas e estações espaciais, os cientistas podem dispor de dados, tanto do que se passa à superfície das águas, como dos fenómenos que se processam a grandes profundidades.

□ NOVOSTI

CALENDÁRIOS SÍSMICOS

Cada zona sísmica possui um calendário próprio das «tempestades» subterrâneas pelo qual se pode determinar os períodos de maior actividade dos «elementos», não só durante um período de um ano, um mês, mas até de um dia como descobriram alguns cientistas soviéticos. T. Kotcherbaiev, físico-matemático, considera que os sismologistas acumularam um material informativo bastante volumoso sobre o prognóstico dos tremores de terra. Temos, por exemplo, o comportamento dos animais, ou o aumento do teor de rádio nas fontes. É com base nestes e outros dados científicos que se pode determinar os caprichos da natureza com alguns dias de antecedência, no melhor dos casos. Mas, no que respeita às previsões a longo prazo, o problema apresenta-se de maneira bastante mais complicada.

A alteração da força e frequência dos impulsos do campo electromagnético natural da Terra constitui um dos sinais fidedignos de que se encontra eminente um tremor de terra. Esses impulsos aparecem nas massas rochosas em consequência de grandes tensões tectónicas que originam,

nos locais das fracturas, uma movimentação dos blocos da crosta terrestre, ou seja, um tremor de terra.

Verificou-se que as modificações dos sinais electromagnéticos subterrâneos estão relacionadas com a variação da posição do Sol em relação à Terra. Este princípio levou os cientistas a pensarem que a força de atracção do nosso Sol desempenha um grande papel no aparecimento dos tremores de terra. É precisamente o Sol, e não a Lua, como se pensava até há bem pouco tempo, o corpo celeste que, com a sua força atractiva, serve de «mecanismo de disparo» dos grandes abalos sísmicos.

A hipótese foi verificada durante vários tremores de terra de grande intensidade que ocorreram na Ásia Menor, assim como também foi testada ao efectuar-se a análise da distribuição, ao longo dos dias e dos meses, dos grandes abalos sísmicos que tiveram lugar em doze zonas sísmicas do país, durante os últimos cem anos.

Apesar da acção atractiva das forças gravitacionais da Lua ser duas vezes maior do que a do Sol, ela desempenha apenas um papel auxiliar na formação do tremor de

terra. Isso explica-se pelo facto de que as forças de atracção do Sol actuam permanentemente sobre as mesmas regiões da Terra e sempre à mesma hora do dia, enquanto que a atracção da Lua não possui nenhuma periodicidade diária.

Os resultados das investigações mostraram que cada foco sísmico se caracteriza por haver uma altura determinada do dia em que é mais activo, do ponto de vista sísmico, e que essa altura do dia está dependente da posição relativa do Sol. É evidente que o momento em que ocorre o terremoto depende igualmente das particularidades da localização da fractura e da estrutura geológica da crosta terrestre na região considerada.

Se compararmos as variações do campo electromagnético natural da Terra com as posições do Sol e da Lua, poderemos traçar um gráfico exacto das horas, dias e meses mais perigosos, do ponto de vista sísmico, para cada um dos focos sísmicos. Será bastante fácil fazer o prognóstico das «tempestades» subterrâneas, com o auxílio desse calendário.

□ NOVOSTI

DIVERSOS

MANUELA SEOANE (IGLÉSIAS)

— MÉDICA CLÍNICA GERAL —

INTERNA DE PATOLOGIA CLÍNICA DO HOSPITAL DE STO. ANTÓNIO

Rua 19 n.º 204-2.º - Telef. 723512 - ESPINHO

Gabinete de Radiologia de Espinho

DR. J. NUNES DE MATOS

DR.ª MARIA DO CARMO VASCONCELOS

Médicos Especialistas - Raios X - Diagnósticos

Consultório: RUA 20, N.º 1.436-R/C DT.º - TELEF. 721975

Fernando Rodrigues Lima

Distribuidor dos papéis Colowall e outras marcas, pavimentos de cortiças. Redução de preços durante os meses de Fevereiro a Maio.

Travessa da Rua 5 (Traseiras da Garagem Sousa) Telefone 72 17 39 ESPINHO

— VENDE-SE —

RENAULT 18 GTS

COM TECTO DE ABRIR ELÉCTRICO E PORTAS TRANQUE CENTRAL.

VER TODOS OS DIAS, NA RUA 15, N.º 302

— VENDE-SE —

APARTAMENTO, r/chão c/ 2 quartos, 2 casas de banho, cozinha, copa, despensa e 2 salas c/ garagem e despensa na garagem. Chão todo a mármore, área total 130 m². Bom preço. Contactar telef. 056-73593. Hora de expediente 72583, ou a partir das 21 horas, 724786.

CASIMIRO DE ANDRADE

MÉDICO DENTISTA

Consultório: RUA 22 (junto à Câmara) TELEF. 724909

CLÍNICA DENTÁRIA

DR. CARLOS RAMOS PEREIRA

Av. 8, n.º 784-1.º

ESPINHO • TELEF. 723472

Rua Elias Garcia, 55-1.º

OVAR • TELEF. 52401

LUSOTUFO

TAPETES - CARPETES - ALCATIFAS

Telefone 72005 CORTEGAÇA

LAVANDARIA

LAVAR

RIBEIRO, VALENTE & CA., LDA. Rua 12, n.º 640 ESPINHO

Telefone, 723704

A MAIS AVANÇADA TÉCNICA NA LIMPEZA E TRATAMENTO DO SEU VESTUÁRIO

Limpeza a seco - Lavagem e secagem de roupa branca, rendas e bordados SERVIÇO RÁPIDO



Sistema nervoso

(Cont. da últ. pág.)

Há o perigo de não se quererem mais tratar mas, se isso for a solução para o tal «sistema nervoso», vale a pena correr-mos esse risco.

Costumo contar-lhes um episódio que muito os impressiona.

Um dia, disse para uma amiga que lidava com um desses aparelhos, num grande hospital: «Assim não custa fazer análises, mete-se o sangue por um lado e saem os resultados pelo outro, com curvas desenhadas e tudo».

Ela respondeu-me: «Pois é, só que você não calcula as vezes que eu tenho de repetir para que saiam duas curvas iguais...».

Pode ainda acontecer que entupa algum tubinho e os doentes fiquem, mercê da técnica, diabéticos ou urémicos de um momento para o outro.

De maneira que é caso para pensar se não será mais prudente continuar a confiar no homem, apesar de tudo.

Não digo que seja o caso do meu tio, mas, às vezes esquecemo-nos que não somos só corpo. Não nos lembramos que muito mais digna de cuidados é a nossa alma. A nossa e a dos outros que, com o nosso sistema nervoso, amarguramos.

Sistema nervoso que temos de esquecer de vez, quem sabe, se a queremos salvar.

Glosando uma passagem de «Caminho», poderíamos concluir:

«Serenidade — Porque te impacientes, se impacientando-te ofendes a Deus, incomodas os outros, passas tu um mau bocado... e, por fim tens de te acalmar?».

■ MAGDA PEREIRA PINTO

VÍDEO E TV'S ALTERNATIVAS

AS NOSSAS SUGESTÕES

Para os videomaníacos, sugerimos hoje que «enverguem» «A Túnica», um filme de Henry Koster, com Richard Burton, Jean Simmons e Vitor Mature nos principais papéis. A grandeza, o espectáculo e a magnificência do fascinante filme adoptado da imortal obra-prima de Lloyd Douglas são motivos de sobra para lhe sugerimos a procura desta edição «Publívdeo» no seu clube de vídeo.

Richard Burton é Marcellius Gallio, um arrogante tribuno romano, que é encarregado da crucificação ordenada por Poncius Pilatos. Após a crucificação, ele participa num jogo em que o prémio é a túnica de Cristo, acabando por a ganhar. Demetrius, o seu escravo grego (intérprete: Vitor Mature), que se havia convertido ao cristianismo em segredo, põe a túnica sobre os seus ombros. Aqui, Marcellius, pensando que

aquele está debaixo do poder da túnica, despede-o com desprezo. Mas Marcellius, encorajado pela sua noiva (Jean Simmons) e perseguido pela sua própria culpa, decide partir em busca de Demetrius e da túnica.

□ □ □

Hoje vamos «esquecer» a RTP e falar das alternativas. Cremos já ter dito que agora a TVE trabalha, aos fins-de-semana, toda a noite, com uma emissão à base de longas-metragens. Neste momento, o primeiro canal espanhol é já captável de novo em Espinho e, por isso, para combater a insónia que lhe pode bater à porta de sexta para sábado ou de sábado para domingo, já sabe o que fazer.

Se tem acesso à TV por satélite, permitimo-nos chamar a sua especial atenção para a Worldnet — uma cadeia norte-americana de actualidades captável através do satélite Eutelsat, na frequência de 11.512 GHz, em polarização horizontal.

CALENDÁRIO FISCAL DE MAIO

Durante o mês de Maio vão estar em pagamento, entre outros, a Contribuição Industrial, o Imposto de Compensação, o Imposto Extraordinário sobre Lucros e o Imposto de Mais-Valias.

Contribuição Industrial — grupo A — entrega, na repartição de finanças do concelho ou bairro fiscal da sede, da situação do estabelecimento principal ou do domicílio, consoante a hipótese, da declaração do modelo n.º 2, em duplicado, e demais elementos contabilísticos, acompanhada dos anexos que se mostrem devidos e do conhecimento modelo n.º 10, em triplicado, ou do recibo modelo n.º 11, conforme haja ou não lugar a pagamento no próprio dia. (Pode ainda ser entregue em Junho). — Art.ºs 45 e 46, suas alíneas e parágrafos do código.

Ainda Contribuição Industrial — grupo A — Pagamento, precedido de autoliquidação provisória, com desconto, da contribuição respeitante ao ano findo. — Art.ºs 101 alínea a) e 85.º, alínea a) n.º 1.º do código.

Imposto de Compensação — Pagamento do imposto, tratando-se de veículos novos, nos oito dias seguintes à data da aquisição, por meio de dístico modelo 5 a arquivar na Tesouraria da Fazenda Pública do concelho ou bairro fiscal da área da residência ou sede do contribuinte, mediante declaração modelo 3, quando se situe no território do continente ou ilhas adjacentes. — Art.º

11.º, n.º 2, do Decreto-Lei n.º 354-A/82, de 4 de Setembro.

Pagamento do imposto, no caso de veículos não matriculados ou registados no continente ou arquipélagos da Madeira e Açores, nos oito dias seguintes ao prazo referido na parte final do n.º 2 do artigo 1.º do Decreto-Lei n.º 354-A/82, de 4 de Setembro, por meio de dístico modelo 5, a arquivar na Tesouraria da Fazenda Pública, mediante declaração modelo n.º 3. — Art.º 11.º, n.º 3, de Decreto-Lei n.º 354-A/82 de 4 de Setembro.

Imposto Extraordinário s/ Lucros — Entrega, pelos contribuintes do grupo A, na repartição de finanças do concelho ou bairro fiscal da situação do estabelecimento principal, da declaração, modelo 259, da Imprensa Nacional — Casa da Moeda, em triplicado, nos prazos estabelecidos para apresentação da declaração modelo 2 da Contribuição Industrial. Taxa 2,5% — Art.ºs 5.º e 7.º do Decreto Regulamentar n.º 66/83, de 13 de Julho. Pode ainda ser entregue em Junho.

Imposto de Mais-Valias — Os contribuintes tributados em contribuição industrial ou imposto sobre a indústria agrícola apresentarão, na repartição de finanças competente para a liquidação desses impostos, com as respectivas declarações de rendimentos, anuais de cessação, uma declaração modelo n.º 2, na qual mencionarão as importâncias das mais-valias realizadas e das menos-valias sofridas no ano a que respeite a

declaração, em elementos mantidos como reserva ou para fruição.

Não tendo havido transmissão onerosa de elementos do activo imobilizado ou de bens ou valores como reserva ou para fruição, será feita menção nesse sentido na declaração apresentada para efeitos da contribuição industrial ou do imposto sobre a indústria agrícola.

As pessoas singulares ou colectivas não sujeitas a contribuição industrial ou a impostos sobre a indústria agrícola ou isenta destes impostos, mas não isenta do imposto de mais-valias, a que se refere o número 2 do artigo 1.º, apresentarão a declaração modelo n.º 2 dentro dos prazos em que teriam de apresentar as declarações para efeitos daqueles impostos, se fossem devidos, na repartição de finanças competente para a sua liquidação.

Se o contribuinte tiver domicílio ou sede fora do território do continente e ilhas adjacentes e não possuir nesse território instalações comerciais ou industriais nem representante permanente, será a declaração apresentada na repartição de finanças do 3.º bairro fiscal de Lisboa.

Código de Processo das Contribuições e Impostos — Pagamento por conta, querendo, em quantitativos não inferiores a 5.000\$00 nem a 10 por cento da importância total da dívida inicial, pelos devedores de contribuições e impostos, antes do seu relaxe. — Art.º 1.º, n.ºs 1 e 2, do Decreto-Lei n.º 705/76, de 30 de Setembro.

Norton «versus» Carmona

OUTROS TEMPOS

A 13 de Janeiro de 1949, o teatro S. Pedro enche-se de opositores ao regime, que ali foram aclamar o candidato à Presidência da República, general Norton de Matos. «Numerosos democratas de Espinho e de outras localidades vlam-se no palco», conta «Defesa de Espinho» da época, que fazia uma referência especial ao Dr. Manuel Gomes de Almeida, pai do actual presidente da Câmara e patrono da Escola Secundária da Rua 35.

O nosso jornal desta altura classificava o Dr. Gomes de Almeida como «considerado clínico e cirurgião» e registava que a assistência o acolheu de pé, com uma vibrante e prolongada ovação.

No final do comício foi aprovada uma moção na qual se saudavam «todos os liberais e democratas portugueses e, em particular, aqueles que pelas suas opiniões divergentes ao regime, tenham sido perseguidos, demitidos ou afastados dos seus cargos ou ainda que, pelo mesmo motivo, tenham curtido nas prisões ou no exílio as dores morais e sofrido os prejuízos que tais situações sempre acarretam».

Se a oposição propunha ao eleitorado o nome do general Norton de Matos para Presidente da República, o Estado Novo optava por recandidatar o marechal Óscar Carmona que Salazar classificara, no Porto, de «mais nobre expoente do regime e o mais sólido fiador do 28 de Maio».

Aqui em Espinho, os nacionalistas haveriam de fazer também o seu comício e, «no final da memorável sessão de propaganda eleitoral» («DE» da época) três mil adeptos do regime enviariam a Carmona um telegrama, manifestando-lhe Intelira e Incondicional solidariedade e simpatia, confiantes na vitória retumbante, pondo assim termo às más intenções e ilusões dos inimigos da Pátria.

Amém.

DOMINGOS COUTO & FILHO, LDA.

BEBIDAS NACIONAIS E ESTRANGEIRAS

Escritório: Rua 18, n.º 1004 — Telefone, 720528
Armazém: Rua 8 n.º 1019 — Telefone, 722203

ESPINHO

CLÍNICA DE MEDICINA DENTÁRIA DE ESPINHO

DR. ILÍDIO D'OLIVEIRA SANTOS
MÉDICO DENTISTA

Rua 16 (esquina Rua 19), n.º 545-1.º Dt.º A
Telef. 722931 ESPINHO

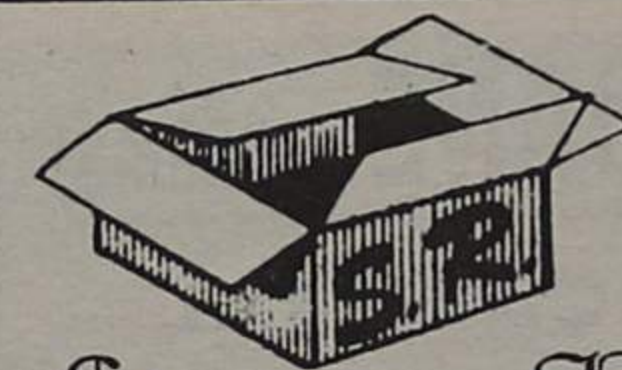

FÁBRICA DE CAIXAS DE CARTÃO CANELADO

Simão Rocha, Lda

APARTADO 75 — ZONA INDUSTRIAL — 3881 OVAR CODEX
TELEFS. 056-54188/9 — TELEX 24557 (SIROL P)

SUPERMERCADO DO LAR DO PICOTO

Agentes exclusivos dos LUSTRES CRISTALUZ e BRONZES SUPER
Distribuidores dos papéis:
VYMURA, PARETA, MAY-FAIR, F.P.D., PARADISE, COLOWALL, ETC.

Das alcatifas:
PÉROLA, LIDER, ROBILON, PENINA, TIPO INDUSTRIAL, etc.
CARPETES, MOBÍLIAS, electrodomésticos, louças, móveis, candeeiros Tosel, plásticos, adornos, colchões, tapetes e tudo para o seu lar.

Sede: Estr. Nacional I — Telef. 76435/5 — PICOTO/FEIRA
Filial: Rua 62, n.º 227-231 — Telef. 722986 — ESPINHO



CLÍNICA FISIÁTRICA S. PEDRO

MEDICINA FÍSICA E REABILITAÇÃO
Rua 8, N.º 681 — Telef. 724714 — 4500 ESPINHO

Acordo com as entidades

- ADSE
- ACASA
- ADMG
- EDP
- SAMS
- SSMJ

Manuela Praça
MÉDICA ESPECIALISTA

Liana Pereira
FISIOTERAPEUTA

O FORNO DE ESPINHO

GOMES & PEREIRA, LDA.

Rua 19, n.º 1.278 — ESPINHO — Telef. 725338

Especialidades em:

PÃO D'ÁGUA, PÃO CENTEIO, PÃO HOLANDÊS

SIMON, S. A.

COMPRA E VENDA DE PROPRIEDADES

RUA 28, N.º 574 — TELEF. 725454 — 4500 ESPINHO



António de Oliveira
Dias & Irmão, Lda.

Estruturas Metálicas e todos os Serviços de Construção Civil,
para qualquer parte do país

TELEFONE 722110
RIBEIRINHOS — PARAMOS — 4500 ESPINHO

VIDRARIA FERREIRA

Vidro nacional e estrangeiro,
Vidro Anti-Reflexo e molduras para caixilhos,
Espelhos, Tijolos e Telhas de Vidro.

FERREIRA & FERREIRA, LDA.

ENCARREGA-SE DA COLOCAÇÃO DE VIDROS
EM QUALQUER PONTO DO PAÍS

RUA 18, N.º 675 — TELEFONE, 720480 — 4500 ESPINHO

Basquetebol (Campeonato do Inatel) CASA DO POVO LOCAL TERMINA EM 5.º LUGAR

O Campeonato Distrital de Basquetebol do Inatel/Porto (2.ª categoria) terminou já e a turma da Casa do Povo de Espinho obteve a quinta posição da série A.

Nos 18 jogos efectuados, a Casa do Povo obteve 10 vitórias e 7 derrotas o que é francamente bom, tendo em conta que participava em competições pela primeira vez e ainda porque jogava sempre em casa dos adversários, por falta de pavilhão.

A seguir todos os dados relativos a esta prova:

CLASSIFICAÇÃO FINAL - SÉRIE A

	Js	Vs	Ds	FC	Bolas	Ptos
1 Olímpicos de Canidelo	18	15	03	—	919-737	33
2 Câmara de Gaia	18	15	03	—	908-585	33
3 Sindicato Seguros Norte	18	15	03	—	873-677	33
4 Caixa Geral de Depósitos	18	10	08	—	781-841	28
5 Casa do Povo de Espinho	18	10	07	01	829-746	27
6 Salvador Caetano	18	09	09	—	712-689	27
7 Seguros Tranquilidade	18	05	13	—	593-741	23
8 Banco Borges & Irmão	18	03	15	—	676-915	21
9 Seguros Fidelidade	18	04	13	01	596-754	21
10 Aliança Seguradora	18	04	12	02	500-702	20

CLASSIFICAÇÃO FINAL - SÉRIE B

	Js	Vs	Ds	FC	Bolas	Ptos
1 Senhora da Hora	18	16	02	—	985-680	34
2 Ferroviários	18	15	03	—	934-604	33
3 Portos - Douro Leixões	18	14	04	—	914-764	32
4 Siderurgia Nacional	18	11	07	—	834-773	29
5 CTT - Correios	18	10	08	—	707-699	28
6 Leveduras	18	10	07	01	737-781	27
7 EDP	18	05	13	—	705-892	23
8 Petrolgal	18	05	12	01	509-776	22
9 Oliveira & Ferreirinhas	18	04	13	01	641-788	21
10 CIN	—	—	—	—	Eliminado	—

PASSAM À FASE FINAL

SÉRIE A

- 1 Olímpicos de Canidelo
- 2 Câmara de Gaia
- 3 Sindicato Seguros Norte

SÉRIE B

- 1 Senhora da Hora
- 2 Ferroviários
- 3 Portos - Douro Leixões

Os dois primeiros da Fase Final sobem à 1.ª Categoria

CASA DO POVO DE ESPINHO - 1987/88

Jogos	1.ª Volta	2.ª Volta
CPE - Banco Borges & Irmão	68-28	48-34
CPE - Caixa Geral de Depósitos	73-51	59-42
CPE - Seguros Tranquilidade	47-41	44-30
CPE - Sindicato Seguros Norte	28-34	33-49
CPE - Olímpicos de Canidelo	54-64	53-61
CPE - Aliança Seguradora	42-25	FC-V
CPE - Seguros Fidelidade	44-39	59-43
CPE - Câmara de Gaia	41-55	42-61
CPE - Salvador Caetano	57-46	37-43

Casa do Povo de Espinho	Jogos	18
	Vitórias	10
	Derrotas	07
	Faltas Comparência	01
	Bolas	829-746
	Faltas	237-266
	Pontos	27

VIATURA ENFAIXA-SE CONTRA FLOREIRA

CASOS

Um ligeiro enfaixou-se contra as floreiras da Avenida 8 (junto à passagem de nível da Rua 33), eram 5 horas da madrugada do penúltimo domingo.

Os dois ocupantes ficaram feridos com alguma gravidade, tendo de ser socorridos no Hospital de Espinho, primeiro, e no de Gaia, depois.

Não é a primeira, nem a segunda vez, que viaturas embatem nas floreiras que vedam ao trânsito o troço da Avenida 8 entre as ruas 31 e 33, apesar de ultimamente ali terem sido colocadas placas reflectoras.

torista precisou ser tratado no hospital local.

Ambos os casos ocorreram na penúltima segunda-feira.

Entretanto, no domingo passado, deu-se o terceiro dos acidentes de que temos conhecimento. Foi na estrada 109, próximo do entroncamento com a Rua da Igreja, em Ribeirinhos, Paramos. Envolveu três viaturas, nas quais se registaram danos consideráveis. Todavia, não há feridos a registar.

Tudo aconteceu quando uma carrinha saiu de um parque de estacionamento, causando alguma perturbação ao condutor de um ligeiro, que viria a embater numa terceira viatura.

Mais três acidentes ocorreram na fatídica estrada 109, dois dos quais na área de actuação da Polícia. Um aconteceu na zona do Monte Lírio (ligação da 109 com a Rua Nova da Feira) e resultou do embate entre um ligeiro e uma motorizada. Saiu ferido o ciclomotorista, que teve de ser tratado no hospital local.

Outro acidente registou-se no entroncamento das estradas 109 e 109-4 (cruzamento para a Vila da Feira), em Silvalinho, Silvalde. Foi também um choque entre um ligeiro e uma motorizada e igualmente o ciclomoto-

A Polícia local deteve, esta segunda-feira, dois indivíduos do Porto, ambos com 20 anos de idade, por terem furtado uma carteira com dinheiro a uma senhora que entrava no comboio, em plena estação de Espinho.

A acção dos carteiristas na estação do caminho-de-ferro, mormente às segundas-feiras, tem-se intensificado ultimamente, pelo que se aconselha um redobrar de precauções por parte de quem ali toma o comboio.

Os indivíduos autores do furto de segunda-feira seriam remetidos pela polícia ao Tribunal da Comarca.

APARECEU CORPO DE JOVEM AFOGADO

Deu à costa, ontem, quarta-feira, pelas 12 horas, o corpo de um jovem que se suicidara por afogamento no passado domingo.

O corpo foi encontrado junto ao restaurante «Marreta» e o jovem, de 25 anos, afogara-se nas imediações da Piscina.

CABELEIREIRA

PRECISA-SE CABELEIREIRA COM EXPERIÊNCIA COMPETENTE.

Para salão a abrir brevemente nos arredores de Espinho.

Resposta por carta ao n.º 20701 deste Jornal com o máximo de detalhes.

PRECISA-SE ALUGAR

LOJA OU PEQ. CASA (R/C)

ENTRE RUA 2 E 20/RUA 11 E 33.

— RESPOSTA AO TELEF. 717176 —



MARIA LURDES DE RESENDE

MISSA DO 1.º ANIVERSÁRIO

Seu marido e demais família vêm, por ESTE MEIO, comunicar a todas as pessoas que mandam celebrar missa por alma da saudosa extinta, dia 12, quinta-feira, pelas 8 horas, na Igreja Matriz de Espinho. Desde já agradecem a todas as pessoas que possam participar nesta celebração.



PEQUENOS ANÚNCIOS

APENAS 410\$00

DR. RICARDO ROMEIRA - Médico especialista em doenças do coração. Carreira hospitalar - C.H.A.N.. Ordem dos Médicos. Consultórios: Esmoriz - Castanheiros - Telef. 72579 - ESPINHO - Policlínica - Rua 14, n.º 437 - Telef. 723398 - S. João da Madeira - Av. B. Araújo, 91 - 1.º Esq.º Telef. 27864. Dias úteis, das 14 às 20 horas.

MENSAGENS

CAVALHEIRO RESPEITÁVEL E IDOSO, pretende hospedagem completa. Contactar telef. n.º 720048, 721355, 720265.

SEGUROS

ALCIDES SOARES, Mediador, oficial de Seguros, ramos, pessoais, comerciais e industriais, Rua 19, n.º 1333 - Telef. n.º 721486 - 4500 Espinho.

TRESPASSES

TRESPASSA-SE MINIMERCADO - Em Esmoriz. Bem localizado, com habitação. Contactar pelo telef. n.º 721955.

VENDAS

VIVENDA - Com 300 m² de área, mais arrumos de 70 m² e quintal. Telef. 720325.

VENDE-SE JAZIGO - Com 12 m², com quarto campas. Vendem-se três de preferência a uma só família. Carta ao jornal 20560.

ANDAR OCUPADO - Vende-se na Rua 39, n.º 160 - 1.º andar e r/c devoluto e amplo. Falar com José Romão, Rua 41, n.º 245 ou Telef.: 720160.

CORTADORA DE FIAMBRE - Como Nova - 27.500\$00. Telef. 720490.

RENAULT 12 TL - Em bom estado. Telef. 721859.

ALUGUÉIS

LOJA COMERCIAL - Aluga-se, compra-se ou toma-se de trespasse, preferência Rua 19, ou bem situada. Guarda-se sigilo. Carta ao jornal ao n.º 20491.

BOA MESA

A VARINA - Almoços, jantares, petiscos. Aberto todos os dias, Rua 2, n.º 1269 - Telef. 724630 - Espinho.

ENSINO

CURSOS PRÁTICOS - Dactilografia, Informática/Computadores, Inglês. Contabilidade. Externato Oliveira Martins - Telef. 722272.

MÉDICOS

DR. JOAQUIM FERREIRA MENDES - Médico especialista em ouvidos, garganta e nariz. Clínica geral. Rua 9, n.º 295-2.º Esq.º - Telef. 721710.

MAGOS: 16 ANOS

Os Magos de Anta Futebol Clube, colectividade popular da freguesia-mãe, assinalam o seu décimo-sexto aniversário na próxima sexta-feira, pelas 20 horas, com um jantar a realizar num restaurante da Rua 19.

«DE»: A MAIOR AUDIÊNCIA NA REGIÃO

O SISTEMA NERVOSO

Encontrei-me, há dias, com um tio meu que me recomendou, ao despedir-se: «Vê se escreves um artigo sobre o meu sistema nervoso!».

Claro que lhe disse que sim, embora não saiba bem o que tem de especial o sistema nervoso do meu querido tio.

Mas palpita-me que será uma coisa semelhante ao que acontece por aí a muito boa gente. Todos sofremos mais ou menos do sistema nervoso.

Quando não temos paciência, é o sistema nervoso. Se as coisas não correm como queremos — aí do meu sistema nervoso! Não ter a saúde (ou idade) que queremos, isso então mexe-nos com o sistema nervoso.

Lá isso é verdade, vai tudo ter ao sistema nervoso.

Quanto à parte que me diz respeito, vou já dizer ao senhor meu tio que sei o que faz mal ao sistema nervoso.

É ter demasiada esperança na Medicina. Julgar que ela, mais dia menos dia, vai resolver tudo. Supõem-se até que no mundo da electrónica irão aparecendo aparelhos cada vez mais sofisticados que vão detectar e curar todas as doenças.

E essa crença é bem visível, mesmo na província, onde trabalho. O que os doentes querem é fazer análises, radiografias e, se houver um consultório com radioscopia, o que eles querem é «ir ao aparelho».

De maneira que luto afincadamente para lhes tirar essa mania.

(Continua na página 10)



Foto 1 — Extraída do jornal «Serra-Mar»



Foto 2 — De «O Regional»

Cá como lá? Era bom, era...

Já uma vez aqui chamámos a atenção dos nossos autarcas para o bom exemplo que vem de S. João da Madeira quanto aos espaços para peões, mostrando a foto que agora voltamos a reproduzir (foto 1).

Agora voltamos a S. João da Madeira para «pescar» outro bom exemplo, que tem a ver com a tão badalada sinalização informativa. Como se pode ver na foto 2, em S. João da Madeira ninguém se perde porque abunda a sinalização e, por sinal, sinais informativos dignos de uma cidade, como também se pode constatar na foto.

Já não queremos falar do maravilhoso pavimento (em betuminoso) das principais artérias sanjoanenses e da sua largura por contraposição aos becos que cá temos (ruas 15 e 21, ainda por cima eixos viários fundamentais), com um piso péssimo, apesar dos remendos que se vão fazendo... Já não queremos falar desse aspecto; queremos, isso sim, que se olhe a preocupação do executivo sanjoanense em tornar a cidade agradável e em evitar que ela seja um labirinto para os que a visitam.

PORQUE PODEM NÃO REFLECTIR A LINHA EDITORIAL DE «DEFESA DE ESPINHO», OS TEXTOS ASSINADOS SÃO DA EXCLUSIVA RESPONSABILIDADE DOS SEUS AUTORES

AS IDEIAS

SECRETARIA NOTARIAL DE MATOSINHOS PRIMEIRO CARTÓRIO

D. E. E. — DESENVOLVIMENTO DE EQUIPAMENTO ELECTRÓNICO, LIMITADA
SEDE: RUA DEZOITO, N.º 582-2.º ESQUERDO — SALAS 3 E 4 — FREGUESIA E CIDADE DE ESPINHO

CERTIFICO QUE, por escritura de 10 de Março de 1987, lavrada a fls. 29 e seguintes do livro para escrituras diversas n.º 19-E do 1.º Cartório da Secretaria Notarial de Matosinhos, a cargo da licenciada Maria de Jesus Pereira de Oliveira Craveiro, os actuais sócios, Jorge Teixeira de Sousa, Joaquim Fernando Azevedo de Araújo e António João Gomes da Costa Palmeira, alteraram parcialmente o pacto social quanto ao seu artigo 1.º, que passa a ter a seguinte redacção.

ARTIGO 1.º

A Sociedade continua a adoptar a denominação de «D. E. E. — DESENVOLVIMENTO DE EQUIPAMENTO ELECTRÓNICO, LIMITADA»,

vai ter a sua sede na Rua Coutinho de Azevedo, n.º 106, na cidade do Porto, e durará por tempo indeterminado a partir do dia 30 de Julho de 1979, podendo por deliberação da sua assembleia geral, mudar a sua sede dentro do mesmo concelho ou para concelho limítrofe, bem como criar e suprimir quaisquer formas de representação social.

Está confrome.

Matosinhos e Secretaria Notarial, aos dezanove de Abril de mil novecentos e oitenta oito

Pel'A Escriturária Superiora,
Maria de Lurdes da Silva Alves
Coutinho Vieira Alves

CASINO SOLVERDE ESPINHO

CINEMA
TEL. 720238

Hoje, quinta-feira, pelas 21.30 h
ATRAÇÃO FATAL — M/16
As 24 h
AS DESCARADAS — M/18
De 29/4 a 2/5 — às 21.30 h
ARIZONA JÚNIOR — M/12
De 3 a 5 — às 21.30 h
CRIMES DO CORAÇÃO — M/12
SESSÕES DA MEIA-NOITE
Dia 29 — **JERRY, TU ÉS LOUCO** — M/6
Dia 30 — **MISTÉRIO DE UM RAPTO** — M/16
Dia 5/5 — **A SENHORA FOI VIOLADA** — M/18
MATINÉES
DIA 1 — **AS AVENTURAS DE BERNARDO E BIANCA** — Todos

ENTRE ASPAS

Deputado Ferreira de Campos, no Parlamento: «Pela concentração do seu aglomerado urbano, pela estreiteza das vias que a atravessam ou que a ela afluem, é cada vez mais difícil e moroso atravessar a zona de Espinho transitando pela velha estrada nacional n.º 109 que liga o Porto à cidade de Avelro». E acrescenta: «A estreiteza da via e o seu intenso tráfego são os responsáveis por numerosos acidentes de viação onde quase diariamente se perdem vidas e donde resultam cidadãos horrivelmente estropeados que passam a constituir pesado encargo para os respectivos familiares e para o Estado».

□□□

Defesa de Espinho de 10 de Dezembro, último: «Mals uma vez o sangue correu na estrada nacional n.º 109». E explica: «Pelo menos mais dois morreram e quatro estavam em perigo de vida. Basta de tanto morticínio!».

□□□

Defesa de Espinho de 14 de Janeiro: «Seiscentos operários da Corfi, empresa situada à margem da estrada nacional 109, enviaram um abaixo-assinado ao presidente da Junta Autónoma das Estradas reclamando medidas contra o morticínio naquela artéria».

GUETIM E O «CAROCHA» DO NOSSO AMIGO...

POST SCRIPTUM

Noutro dia, ao atravessarmos Guetim, lembrámos um amigo que tinha um velho «Carocha» de três velocidades, ainda por cima com o carburador meio entupido. Com muito esforço, o simpático «Carocha» chegava aos 40...

Lembrámos isso ao atravessar Guetim pela principal artéria — a Rua dos Combatentes — porque, à entrada, víamos um sinal de trânsito limitando a velocidade de circulação a 40 quilómetros horários.

Lembrámos que quem teve a «brilhante» ideia de limitar a velocidade em Guetim a 40 quilómetros horários devia possuir também um «Carocha»

de três velocidades com o carburador meio entupido... Mais tarde, consultámos os arquivos e constatámos que os aludidos sinais estavam previstos numa postura de trânsito aprovada pela Assembleia Municipal em 1983, certamente numa daquelas madrugadas em que o sono é quem mais ordena... Mas constatámos, igualmente, que há a possibilidade de rever essa postura, conforme se estabelece, aliás no edital que a divulgou, em 17 de Março de 1984 — uma oportunidade que, convenhamos, seria de aproveitar.

Não somos pela circulação «à ceguinha» a ponto de se pôr em risco a vida dos peões; mas não podemos deixar de ser pela razoabilidade. E limitar a velocidade de circulação a 40 quilómetros horários, para mais em artérias fulcrais, como a Rua dos Combatentes, isso é mesmo um convite a fazer vista grossa à sinalização.

□ J. G. J.

SEMANÁRIO REGISTADO
NA DIRECÇÃO-GERAL
DE COMUNICAÇÃO SOCIAL
SOB O N.º 41/37

DEFESA DE ESPINHO

FUNDADO EM 27 DE MARÇO DE 1932 POR BENJAMIM DA COSTA DIAS □ PROPRIEDADE DA EMPES — EMPRESA DE PUBLICIDADE DE ESPINHO, LDA., MATRICULADA NA CONSERVATÓRIA DO REGISTO COMERCIAL DE ESPINHO SOB O N.º 59, FLS. 30 DO LIVRO C-1 COM O CAPITAL SOCIAL REALIZADO DE 260 MIL ESCUDOS □ REDACÇÃO E ADMINISTRAÇÃO NA RUA 26, N.º 601, 2.º ESQ.º, APARTADO 39, 4501 ESPINHO CODEX — TELEFONE 721525 □ MAQUETAGEM NA EMPES □ FOTOCOMPOSIÇÃO E IMPRESSÃO NAS OFICINAS GRÁFICAS DE «O COMÉRCIO DO PORTO», 4000 PORTO □ TIRAGEM MÉDIA DE 3.500 EXEMPLARES □ DEPÓSITO LEGAL N.º 1604/83 □ MEMBRO DO IPIR — INSTITUTO PORTUGUÊS DE IMPRENSA REGIONAL.



APARTADO 39 — 4501 ESPINHO CODEX
PORTE PAGO

Biblioteca da Câmara Municipal de Espinho
Rua 31-32-Altos do Ex. Colégio
Ma. Sra. da Conceição
4500 ESPINHO