

DIRECTOR: ÁLVARO GRAÇA
FUNDADOR: BENJAMIM COSTA DIAS

DEFESA DE ESPINHO

SEMÁRIO □ ANO 57 - N.º 2939 □ 4 DE AGOSTO DE 1988 □ PREÇO 35\$00

FÉRIAS: UM TESOURO

Um tesouro ao seu dispor são as suas férias. E o leitor vai ficar a saber porquê na página 8, uma das duas com leitura especial para quem agora descansa depois de onze meses a «dar no duro».

Também nas páginas de férias, propomos-lhe uma visita a Tomar, contamos-lhe algumas micro-estórias e falamos-lhe de um livro: «Catarina ou o sabor da maçã», de Alçada Baptista.

A FALTA DE UM PLANO

O mal é geral a nível do país e não de uma exclusividade do concelho de Espinho.

Falamos do chamado Plano Director. Ele não existe em terra alguma deste «pequeno jardim à beira-mar plantado». Pelo menos não temos disso conhecimento.

Por isso, quando alguém pretende construir uma casa para habitar, um estabelecimento comercial ou uma fábrica, tem de andar de repartição em repartição e esperar alguns meses, para ver aprovado o projecto do que pretende erigir.

Esse plano, como dissemos, está por fazer. No entanto, há câmaras Municipais que facilitam mais do que outras, em especial quando se trata da construção de um prédio que pela sua função pode vir a desenvolver economicamente a terra.

Temos dois exemplos aqui bem perto de nós: S. João da Madeira e Castelo de Paiva.

Em ambos os municípios vêm sendo dadas facilidades para o fomento industrial, comercial e habitacional. É uma forma de semear riqueza. Não se trata de fechar os olhos a ilegalidades, mas de evitar a burocracia desencorajante, mais ou menos generalizada, que pode levar à desistência da concretização de alguns projectos e, pior do que isso, no caso específico das habitações, às construções clandestinas.

Entre Portugal e o Brasil, por exemplo, há uma grande diferença nesse campo. É tão grande como a distância que separa os dois países.

Depois do fracasso «histórico» de Copacabana, em matéria de urbanização, viria a ser constituído um Plano Director a nível geral.

Hoje, desde o Recife a São Paulo, do Rio a Belo Horizonte, de Brasília a Manaus, não há um só município que não tenha o seu plano. Neles se adquire uma licença para construir no curto espaço de três dias! E ninguém precisa de andar de chapéu na mão, de subornar quem quer que seja. Quando o requerimento dá entrada na repartição respectiva, já se sabe o que se pode e deve fazer quanto ao edifício a erguer. O plano está feito e terá de ser respeitado integralmente. Se para determinado local está prevista a construção de um prédio com cinco pisos e uma área ajardinada, não se pode ficar pelos quatro ou subir para a meia-dúzia, nem transformar o jardim numa área sem relva nem arbustos para se poder jogar a bola...

É isso o que falta entre nós - um plano que facilite a vida àqueles que pretendem construir e não podem esperar demasiado tempo para verem aprovados os projectos da sua habitação, do seu escritório ou da sua fábrica.

Com menos burocracia, não estaria tão desenvolvido o «cancro» da clandestinidade...

ÁLVARO GRAÇA

CIDADE VIRA CEMITÉRIO DE AUTOMÓVEIS

Eles estão aí, plantados um pouco por toda a cidade. Velhos automóveis, em estado assucado, distribuem-se por artérias várias, sem que ninguém obrigue os proprietários a removê-los.

Há até casos curiosos como o de uma velha «Dyane», plantada na Avenida 8,

entre o estádio e a passagem de nível da Rua 33, que cada dia que passa fica mais «allviada» já que possuidores de idênticas viaturas aproveitam a calada da noite para subtrair esta ou aquela peça. O pior é que na carcaça ninguém pega, e o «mono» allpermanece tipo «cartaz turístico».

Mas, enfim, isto nem é de estranhar: afinal o maior cemitério de automóveis em plena via pública é da reponsabilidade da PSP, que, há falta de instalações para o efeito, os vai depositando na berma norte da Rua 23.

Até quando?

Inauguração de nova Galeria de Arte

«TERRA QUE NÃO TEM CULTURA É POBRE»

Chama-se Múltiplo e é uma Galeria de Arte que promete.

Foi inaugurada na passada sexta-feira no Centro Comercial Sol Mar e neste momento tem patente uma exposição de arte portuguesa contemporânea com assinaturas de nomes bem conhecidos em Portugal e no estrangeiro - são todos eles professores das Belas Artes no Porto.

Esta galeria nasce a partir de um projecto artístico-cultural criado pelo professor de escultura Manuel Dias, coordenador dos cursos na Escola Superior de Belas Artes, em Coimbra e no Concelho Científico da Escola Superior de Belas Artes, no Porto. Juntou-se a quatro alunos finalistas e os cinco abraçaram este ambicioso plano cultural.

Defesa de Espinho não podia faltar à inauguração desta nova galeria de arte e dialogar um pouco com o seu principal responsável.

O Professor Manuel Dias fala-nos do porquê ter aberto uma Galeria de Arte em Espinho, cidade pequena onde já existe uma outra:

«Uma das ambições que sempre tive foi

conseguir trazer para Espinho um plano cultural e não só a nível económico, principalmente por razões sentimentais: nasci e vivi cá, depois estive fora algum tempo, agora vivo cá outra vez. Quando regressar - já há uns anos largos - pensei imediatamente fazer qualquer coisa relacionada com a arte. Iniciei o projecto e logo verifiquei que ele podia ser muito mais ambicioso, não só no âmbito comercial mas também cultural. Daí ter convidado mais quatro amigos que têm trabalhado comigo em óperas e teatro, além de serem meus alunos e finalistas nas Belas Artes».

Estes amigos do professor Manuel Dias chamam-se Fernando Barbosa, Luís Vermelho, Rui e Luís Mendonça - estes dois irmãos e gémeos. São, respectivamente, escultor, pintor e gráficos.

Se o professor Manuel Dias mostra bastante confiança no seu projecto não a demonstra em relação aos espinhenses:

(Continua na pág. 6)

3
EDUCAÇÃO DE ADULTOS: Ano lectivo em balanço

5
RÁDIO ESPINHO ADERE AOS EMISSORES REUNIDOS CONSTRUÇÕES NA AREIA: 2 CONCURSOS

Vólei NACIONAL ABRE COM PORTO-ESPINHO

□ DESPORTO



Época balnear entre nós ESTE ANO JÁ MORRERAM DOIS

□ PÁGINA 4

Pessoais

Nascimentos — No dia 25, Gustavo André, filho de Francisco Magalhães Alves e de Maria da Graça Alves, moradores na Rua 9, n.º 300. No dia 28, Luís Eduardo, filho de Eduardo Alves Marinheiro e de Rosa Amélia Bóia, moradores em Corga, Silvalde.

Casamentos — No dia 21, Albano Correia de Andrade, de 55 anos, e Maria Adelaide Gomes da Silva, de 49, ambos de Sales, contraíram matrimónio no Registo Civil. No mesmo dia, Carlos da Silva Guedes, de 66 anos, de Gondomar, e Maria Soares da Costa, de 62, de Espinho, casaram na Igreja de Espinho. No dia 22, casaram, no Registo Civil, José Fausto dos Santos Ricardo, de 24 anos, e Maria Adelina Oliveira Martins, de 23, ele da Ponte de Anta e ela do Barril, Paramos. No dia 23, casam pelo civil Avelino Rodrigues dos Santos, de 55 anos, da Quinta, Anta, e Maria Arminda Rodrigues Alves Costa, de 43, do Porto. No dia 24, e na Igreja de Silvalde, contraíram matrimónio José da Costa Gomes Faustino, de 25 anos, morador em Sales, e Ana Paula Rodrigues, de 22 anos, residente no Bairro Piscatório. No mesmo dia e no mesmo templo casaram Vítor Manuel Lopes Sousa Alves, de 26 anos, e Eunice Maria Oliveira Pinto, de 22, ambos moradores em Silvalde. No dia 25, no registo civil, casaram João Manuel Oliveira Passos, de 24, morador na Ponte de Anta, e Maria da Luz Pinto Costa, de 19, residente no Porto. No dia 29, no Registo Civil, casaram José Carlos Couto Correia, de 22 anos, morador em Anta, e Maria Irene Quintas Sousa, de 24, desta cidade.

Falecimentos — No dia 28, Francisco Silva Ventura, de 58 anos, solteiro, que residia no Bairro Piscatório, n.º 73. No dia 29, Adelaide Oliveira Costa, de 72 anos, viúva de Joaquim Pereira da Silva, que residia em Estrada, Anta. No dia 1, Maria Rosa Pereira dos Santos, de 92 anos, casada com António Pinho Silva, que morava em Paço Velho, Anta. No dia 1, também, Rosa Alves Ferreira, de 79 anos, casada com Manuel Rodrigues da Cruz, faleceu em Formal, Silvalde.

ANDAR T3

— VENDE-SE —

GARAGEM INDIVIDUAL + LUGAR DE GARAGEM.
PRONTO A HABITAR.

★ TELEFONE 726177 ★

LABORATÓRIO DE ANÁLISES CLÍNICAS

DR.ª MARIA CONCEIÇÃO PEREIRA SABENÇA
Rua São Cristóvão — NOGUEIRA DA REGEDOURA
(junto à Igreja)

ABERTO TODOS OS DIAS A PARTIR DAS 8 HORAS

— TELEFONE 7646510 —

BOA OPORTUNIDADE

VENDE-SE TERRENO
EM ANTA

A Nascente, à entrada de Espinho

— TELEFONE 725296 P.F. —

VENDE-SE CASA

Casa com 200 m² e 300 m² de logradouro
com parte desocupada, sita na Estrada da
Igreja, em Paramos.

— Telefone 722652 —

NEMITA STYLE

— CENTRO DE ESTÉTICA —

Saúna, massagem, cabeleireiro, depilações a quente e
a baixas temperaturas, raios ultravioletas e infravermelhos.
Tratamento de celulite e acne.

Estrada Nova — Telef. (056) 71814 — ESMORIZ

ACTUALIDA DE

Quinta-feira, 28

Linha de crédito bonificada para agricultores afectados pelo recente período de chuvas — a sua criação é decidida em Conselho de Ministros. Na ocasião, o plenário ministerial aprova também criação de comissão para acompanhar as privatizações de algumas empresas públicas. Entretanto, o ministro Fernando Nogueira afirma

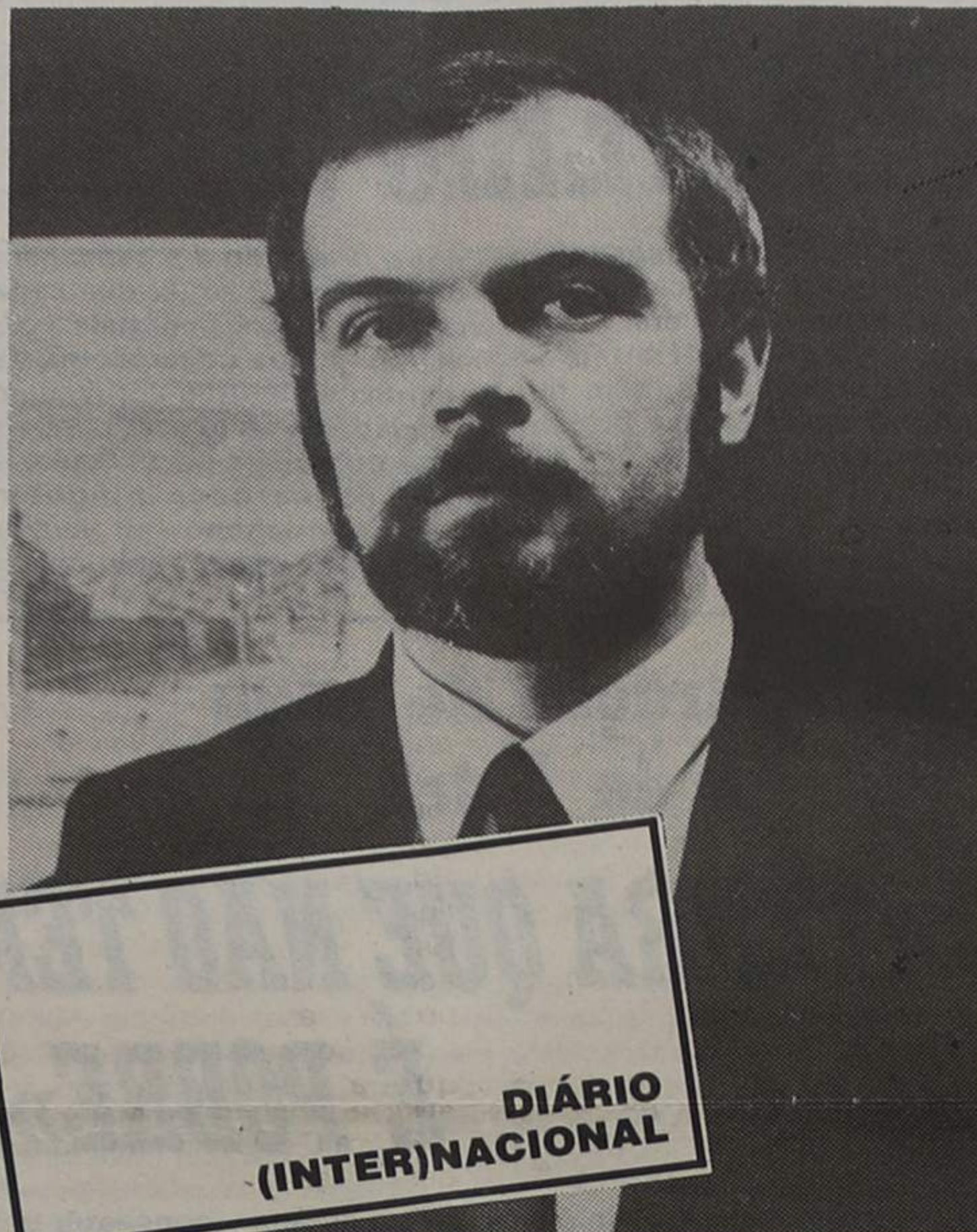

DIÁRIO
(INTER)NACIONAL

Lei de Delimitação dos Sectores é constitucional — defende o ministro Fernando Nogueira

que a lei de delimitação dos sectores, recentemente aprovada pela Assembleia da República e enviada, para verificação, ao Tribunal Constitucional, não ofende a Lei Fundamental.

No Brasil, o presidente Sarney reage mal à aprovação de nova Constituição. A nova Lei Fundamental — observa Sarney — «conduzirá, inevitavelmente, ao aumento da carga fiscal, ao desemprego e à hiperinflação». Mas os deputados em Brasília ficam indiferentes à observação e cientes de que a aprovação da nova Constituição fora a maior derrota política do presidente.

Sexta-feira, 29

Cavaco Silva faz balanço do primeiro ano de actividades do seu executivo. O primeiro-ministro declara que cumpriu, neste primeiro ano, as promessas feitas ao eleitorado. Na ocasião,

Cavaco Silva distancia-se da decisão do Parlamento de aumentar em 26 por cento o vencimento de titulares de cargos políticos.

Lá por fora, fonte soviética bem colocada admite que o país de Gorbachov está a enviar esforços para desenvolver os primeiros contactos com a UNITA de Jonas Savimbi. Tais esforços visariam, segundo aquela fonte, «encontrar uma plataforma de consenso entre aquele movimento e o MPLA».

Nos Estados Unidos, é de progressos na Medicina que se fala. Cientistas em Baltimore anunciam terem dado os primeiros passos para a compreensão das causas e gerança da asma. Progressos são também feitos nos Estados Unidos em relação à cura do cancro, de acordo com um artigo publicado na revista «Science».

Sábado, 30

Cinquenta e sete feridos resultam de um atentado à bomba num centro comercial dos arredores de Joanesburgo, África do Sul. Ninguém reivindica o atentado, o 91.º desde que o estado de emergência foi declarado no país, há dois anos.

Entretanto, nos Emiratos Árabes, o vice-ministro iraniano dos Estrangeiros admite que o seu país está pronto para iniciar conversações directas com o

Iraque. Respondendo a perguntas de jornalistas, o segundo responsável pelos Exteriores no Irão declara que o seu país aceita discutir, sem intermediários, com o vizinho e rival Iraque, as formas de se chegar ao cessar-fogo no Golfo Pérsico.

Em Espanha, a Polícia anuncia a detenção de 500 indivíduos por envolvimento em tráfico de estupefacientes.

Domingo, 31

O Estado é o maior construtor clandestino em Lisboa. É um vereador da própria Câmara da capital quem o diz em entrevista ao «Diário de Notícias». O vereador em questão, Vasco Branco de seu nome, lamenta que um decreto tem dado ao Estado «campo de manobra» para construir sem licença camarária.

No estrangeiro, especial destaque para a América Latina onde o presidente eleito do Equador anuncia intenção de restabelecer relações diplomáticas com a Nicarágua. As relações tinham sido interrompidas em 1985, quando o presidente nicaraguense acusou o vizinho de ser um fantoche dos Estados Unidos.

Segunda-feira, 1

Autocarro em alta velocidade (130 quilómetros horários), no lanço de auto-estrada Carvalhos/Feira, despista-se, precipitando-se por uma ravina. Morrem 9 pessoas e ficam feridas umas cinquenta.

Enquanto isto, a actividade política reduz-se notoriamente por estarmos em mês de férias. Mas responsáveis socialistas não vão gozar os prazeres do sol sem deixarem esta pergunta ao Governo: «onde estão aquelas reformas fundamentais do tecido económico e social do país e da administração pública?». A questão é levantada em nota de imprensa da Federação Distrital do Porto dos socialistas.

PASSA-SE EM S. PAIO DE OLEIROS

Café Snack-Bar CENTRAL

Frente à Igreja.
Bom movimento à vista.

CABELEIREIRAS

PRECISAM-SE CABELEIREIRAS
COM PRÁTICA.

ENTRADA IMEDIATA. GUARDA-SE SIGILO.

Contactar: TELEFONE 724939, após as 19.30 horas



ADELAIDE OLIVEIRA COSTA

AGRADECIMENTO

Os seus familiares vêm, por este ÚNICO MEIO, agradecer muito sensibilizados a todas as pessoas que se dignaram tomar parte no funeral ou os acompanharam na sua dor. Comunicam que a missa do 7.º dia será celebrada hoje, dia 4, pelas 7.45 horas, na Igreja de Anta.



EDUCAÇÃO DE ADULTOS: ANO LECTIVO EM BALANÇO

Torna-se corrente, nos dias de hoje, fazer um balanço no final do ano económico, ou no encerrar determinada iniciativa a que se meteu ombros. Assim o fez a coordenadora concelhia da Extensão Educativa, - vulgo Educação de Adultos.

O mini-balanço que nos en-
viou é o seguinte:

«Mais um ano lectivo terminou, justificando-se, por isso que façamos um balanço das actividades ao longo do ano para, desse modo todos os que estiveram envolvidos directamente relacionados com as nos-

selho, nomeadamente, na Escola Primária de Guetim, na Escola n.º 4 de Espinho, Corredoura n.º 1 em Paramos, na Junta de Freguesia de Silvalde, na sala da catequese dos Altos Céus e na sala da Comissão de Moradores do bairro da Ponte de Anta.

«Durante o mês de Junho foram certificados 17 partici-
pantes.

«Relativamente ao ensino preparatório nocturno, tivemos em fase de regime experimental o curso nocturno, cujos conteúdos passarão a ser, a partir de

até final, 24 obtiveram o respectivo certificado que lhes irá possibilitar uma melhor integração no mundo do trabalho.

«A nível de complementaridade e suporte às diversas acções, projectámos filmes diversos à comunidade que nos foram cedidos pela Coordenação Distrital de Aveiro assim como o restante material audiovisual necessário.

«Com a intensão de contribuímos para o minorar de dificuldades de acesso ao esclarecimento e informação comunitárias de questões importantes

em datas consideradas mais importantes para o grupo.

«As crianças das escolas primárias também tiveram a nossa presença principalmente no Carnaval, levando-lhes filmes de Charlot, pequenas lembranças do nosso testemunho de que estamos com elas, procurando transmitir-lhes que não desejamos e não queremos que venham a ser nossos alunos mais tarde, proporcionando-lhes, por isso, momentos de criatividade, diversão e desenvolvimento de capacidade, como acontecem nos 2.º Minijogos sem Barreiras do Grupo Cultural e Recreativo Semente.

«Fizemos uma visita à Rádio Porto e outra a locais de interesse histórico nomeadamente Cornimbriga, Batalha, Alcobaça, etc., com alunos dos cursos de alfabetização, sócio-profissional e ensino preparatório. Visou uma melhor identificação com a nossa cultura, a defesa do património artístico, histórico e cultural.

«Elaborámos os primeiros 5 exemplares de «Terra e Mar» que, à nossa maneira, com a nossa melhor boa vontade, esforço e capacidades, procurou servir a nossa comunidade da Educação de Adultos, dar a divulgar pelo distrito a realidade Espinhense, difundir as nossas acções, património cultural e as nossas tradições.

«Elaborámos ainda uma pequena monografia sobre a «Nossa Senhora do Mar».

«Para o próximo ano é nosso desejo fazer, em todos os aspectos focados de actuação global, mais e melhor, acções de extensão educativa no âmbito da Educação de Adultos, contando naturalmente, com o apoio, das entidades, instituições autárquicas, associativas, religiosas, imprensa, rádios locais, etc., na sequência do que já vem acontecendo ao longo dos anos.» **M.ª Julieta Ferreira**



as acções, ficarem com uma ideia aproximada da variedade, qualidade, intenções e objectivos do nosso trabalho que vai da alfabetização ao ensino preparatório nocturno, dos cursos sócio-profissionais à animação cultural, da sensibilização, apoio e informação à população adulta, aos jogos com crianças e à realização de colóquios. Assim, tivemos a funcionar, diariamente, seis cursos de alfabetização, 1.º ciclo, em diferentes locais das 5 freguesias do con-

agora, os dos nossos cursos nocturnos com a duração de um ano.

«Dos 19 participantes que permaneceram até final foram certificados 17.

«A nível de cursos sócio-profissionais funcionou o curso de electricidade, com 37 alunos, dividido em duas turmas, na cidade de Espinho, na esquina das ruas 4 e 33 e cujas instalações foram cedidas pela Câmara Municipal.

«Dos 33 alunos que ficaram

dos nossos dias, promovemos, com a colaboração do Núcleo de Educação para a Saúde do Centro de Saúde de Espinho, colóquios sobre «SIDA» e, através do apoio do 2.º Comandante dos Bombeiros Voluntários de Espinho, Sr. Gomes da Costa, fizemos várias sessões de socorrismo.

«Nos aspectos mais ligados à necessidade de convívio, diálogo e fortalecimento da amizade entre os elementos dos cursos, fizemos vários convívios

Elsa Tavares e a autarquia

«AINDA HÁ MUITO A FAZER»

«A cidade tem progredido bastante mas ainda há muito a fazer», declarou a vereadora Elsa Tavares, em entrevista ao semanário «O Diabo».

A nível educativo - disse a vereadora - não existem «carências pronunciadas» mas «notam-se ainda algumas falhas relativamente ao ensino pré-primário». Essas falhas - adiantou Elsa Tavares - poderão ser supridas «a muito curto prazo».



Referindo-se à área desportiva, a autarca aludiu, entre outros aspectos, ao apoio que a edilidade tem dado aos programas de ginástica nos ensinos primário e pré-primário.

Passando em revista a vida cultural da cidade, debruçou-se depois sobre o turismo e salientou a construção do novo hotel da Granja, a decorrer.

A habitação foi outro dos temas tratados pela vereadora. Elsa Tavares referiu-se particularmente aos problemas de sobrecaptação em pequenas casas térreas e barracos na zona do Bairro Piscatório. «Vamos acabar com isso», disse.

CLÍNICA DE MEDICINA DENTÁRIA DE ESPINHO

DR. ILÍDIO D'OLIVEIRA SANTOS

MÉDICO DENTISTA

Acordo com as Entidades:
ACASA; CGD; ADSE

Rua 16 (esquina Rua 19), n.º 545-1.º Dt.ª A
Telef. 722931 ESPINHO

DOMINGOS COUTO & FILHO, LDA.

BEBIDAS NACIONAIS E ESTRANGEIRAS

Escritório: Rua 18, n.º 1004 - Telefone, 720528
Armazém: Rua 8 n.º 1019 - Telefone, 722203

ESPINHO

MANUELA SEOANE (IGLÉSIAS)

- MÉDICA CLÍNICA GERAL -

INTERNA DE PATOLOGIA CLÍNICA
DO HOSPITAL DE STO. ANTÓNIO

Rua 19 n.º 204-2.º - Telef. 723512 - ESPINHO

SIMON, S. A.

COMPRA E VENDA
DE PROPRIEDADES

RUA 28, N.º 574 - TELEF. 725454 - 4500 ESPINHO

SUPERMERCADO DO LAR DO PICOTO

Agentes exclusivos dos LUSTRES CRISTALUZ e BRONZES SUPER
Distribuidores dos papéis:

VYMURA, PARETA, MAY-FAIR, F.P.D., PARADISE, COLOWALL, ETC.

Das alcatifas:

PÉROLA, LIDER, ROBILON, PENINA, TIPO INDUSTRIAL, etc.
CARPETES, MOBÍLIAS, electrodomésticos, louças, móveis, candeeiros Tosel,
plásticos, adornos, colchões, tapetes e tudo para o seu lar.

Sede: Estr. Nacional 1 - Telef. 7643575 - PICOTO/FEIRA
Filial: Rua 62, n.º 227-231 - Telef. 722986 - ESPINHO

CONTABILIDADE INFORMATIZADA ASSISTÊNCIA E CONSULTORIA FISCAL ESTUDOS ECONÓMICOS

Seguros Industriais, Comerciais e Individuais.
Análises de Risco Industrial. Documentação em Geral.

Somos: **CIAIS, Serviços Comerciais, Lda.**
Rua Gonçalves Castro, 199 - Telef. 7825445 - Telex 27538 - 4415 CARVALHOS
- CONSULTE-NOS -

VIDRARIA FERREIRA

Vidro nacional e estrangeiro,
Vidro Anti-Reflexo e molduras para caixilhos,
Espelhos, Tijolos e Telhas de Vidro.

FERREIRA & FERREIRA, LDA.

ENCARREGA-SE DA COLOCAÇÃO DE VIDROS
EM QUALQUER PONTO DO PAÍS

RUA 18, N.º 675 - TELEFONE, 720480 - 4500 ESPINHO

LAVANDARIA LAVAR

RIBEIRO, VALENTE & CA., LDA.
Rua 12, n.º 640 - ESPINHO

Telefone, 723704

A MAIS AVANÇADA TÉCNICA
NA LIMPEZA E TRATAMENTO
DO SEU VESTUÁRIO

Limpeza a seco - Lavagem e secagem
de roupa branca, rendas e bordados
SERVIÇO RÁPIDO



FÁBRICA
DE CAIXAS
DE CARTÃO
CANELADO

Simão Rocha, Lda

APARTADO 75 - ZONA INDUSTRIAL - 3881 OVAR CODEX
TELEFS. 056-54188/9 - TELEX 24557 (SIROL P)



Nadadores-salvadores dos B. V. de Espinho

Época balnear

JÁ MORRERAM DOIS NAS PRAIAS DE ESPINHO

Desde o início da época balnear e até há oito dias atrás, duas pessoas tinham perecido afogadas nas praias locais. A nível nacional, o número de mortes por afogamento era, na mesma ocasião, de uma trintena.

Os afogados em Espinho foram uma menina de Grijó — na praia a norte do «Cabana» — e um rapaz de Sales, Silvalde, na praia da baía.

No ano passado, em Espinho, não houve qualquer afogamento.

Entretanto, nos últimos dias, um banhista francês foi salvo «in extremis» pelo corpo de nadadores-salvadores dos Bombeiros Voluntários de Espinho (NS/BVE) — disse ao nosso jornal o comandante da corporação, Alberto Faustino.

Os NS/BVE têm uma acção mais intensa em zonas de praia não-vigiada, nomeadamente a sul da cidade. Nas praias concessionadas, desenvolvem uma actividade complementar de prevenção,

uma vez que aí existem socorristas contratados.

Os NS/BVE trabalham aos fins-de-semana e os seus meios, fornecidos pelo Instituto de Socorros a Náufragos, são barcos «zebras» (um com motor de 20 cavalos e outro com motor de 50), bóias, carretéis, coletes de salvamento, uma viatura e meios de transmissão-rádio. Em casos mais delicados podem solicitar a colaboração dos Bombeiros da Aguda, que estão melhor equipados.

«ESTAÇÃO DOS CTT POMO DE DISCÓRDIA HÁ LONGO TEMPO»

A propósito da notícia sob o título em epígrafe, publicada na nossa edição de 26 de Maio último, oficiou-nos a Direcção Regional de Correios do Norte. Diz que a notícia «mereceu a nossa melhor atenção» e informa que «estamos atentos à situação, estudando um melhor e mais alargado atendimento à cidade de Espinho. Para o efeito estão a ser ultimadas as legalizações das parcelas de terreno nas áreas citadas na notícia».

TOTOBOLA E TOTOLOTO NAS ESTAÇÕES DOS CTT

Já este mês, estações de correio vão funcionar como agentes do totobola e totoloto, informa o jornal dos CTT.

O jornal explica que numa primeira fase, só algumas estações dos CTT na região centro dispõem das máquinas registadoras próprias. Depois, o serviço estender-se-á a outras zonas do País.

Como Espinho está adstrito à Direcção de Correios do Norte, é provável que só numa fase posterior venha a dispor desse serviço.

Também numa fase posterior, e em algumas zonas os próprios carteiros recolherão os boletins preenchidos durante o giro de distribuição — acrescenta o jornal dos CTT.

Outra novidade avançada por aquele jornal é a de que os TLP vão lançar, a partir de Novembro, um número telefónico especial dirigido às crianças. Bastará marcar o 155 e ouvirão uma história.

BAIRRO PISCATÓRIO EM FESTA

As festas do Bairro Piscatório, em Silvalde, iniciam-se amanhã, sexta-feira, e encerram na terça-feira. São em honra de Nossa Senhora do Mar e o programa é o seguinte:

Sexta-feira, 5 — À noite, acção do conjunto «Conchas da Costa Verde».

Sábado, 6 — À noite, variedades com Olímpio Capela, Alexandra e Dino Meira, entre outros artistas; à meia-noite, fogo de artifício; à meia-noite, fogo preso, na praia.

Domingo, 7 — Às 9 horas, entrada das bandas; às 11, missa;

17, terço e procissão, com bênção ao mar; às 21, conjunto «Diapasão».

Segunda-feira, 8 — À noite, conjunto «Iniciadores».

Terça-feira, 9 — À noite, conjunto «Irmãos Leais»; à meia-noite, morteiros.

CARLOS DO CARMO NO CASINO

É já sábado que actua, no salão nobre do Casino Solverde, o fadista Carlos do Carmo. Trata-se de um espectáculo especialmente concebido para assinalar os 25 anos de carreira do intérprete de «Os Putos». O espectáculo tem patrocínios de quatro firmas e apoios da Solverde e

da Rádio Antena 1, sendo organizado pela cooperativa de acção cultural «Nascente».

O artista será acompanhado ao piano pelo maestro Pedro Osório, que dirigirá um sexteto, no qual se integram, também, os seus já conhecidos guitarristas António Chainho e José Nóbrega.

Amanhã saudável

(Cont. da última página)

conseguido através da leitura de um livro; é necessário que ao Professor do Ensino Primário sejam dadas condições reais e incentivos capazes e adequados, no sentido de lhe permitir comprometer-se na construção de uma Escola que possa constituir-se barreira eficaz em tal combate.

De entre as múltiplas condições que é necessário e urgente criar, realça-se a questão da formação contínua dos professores: não um qualquer tipo de «formação por acrescentamento» (ou apenas isso), que está no espírito de muitos técnicos da Pedagogia que do Ensino Primário têm (mantêm) uma perspectiva distanciada e intelectual, mas uma formação contínua que se radique na própria prática pedagógica dos professores, na sua participação activa, na organização, por si próprios, das respostas adequadas às suas carências reais.

Numa altura em que, finalmente, ao mais alto nível do Ministério da Educação, é expressa a intenção de valorizar o Ensino Primário como alicerce do processo educativo, em muitos concelhos, centenas de professores do Ensino Primário mobilizam-se na procura de soluções para as suas insuficiências pedagógico-didáticas, reflectindo em conjunto, promovendo acções de formação que respondam aos seus problemas concretos, trocando experiências, cooperando, rentabilizando os recursos locais — enfim, tomam iniciativas concretas e aguardam que a importância e as potencialidades de tal actividade, felizmente com bons apoios locais, sejam reconhecidas por quem tem poder para facilitar todo esse movimento e dar-lhe a dimensão pedagógica que merece.

Apesar de tudo, há que continuar a acreditar que a ESCOLA NOVA que urge virar não é uma utopia.

CARLOS DO CARMO

EM ESPINHO

SALÃO NOBRE DO CASINO

DIA 6 DE AGOSTO/88 • ÀS 22 HORAS

BILHETES À VENDA

ESPINHO: Bilheteiras do Casino, Casa Fonseca (Rua 19, n.º 277), Estúdio 4 (Rua 62, n.º 46) e Cooperativa Nascente (Rua 62, n.º 251/nas horas de expediente).

PORTO: Tubitek (Praça D. João I).

Preço dos Bilhetes: 500\$00 sócios (só podem ser adquiridos na Cooperativa Nascente) e 750\$00 não-sócios da Coop. Nascente.

PATROCÍNIOS:

DIAPASÃO — Instrumentos Musicais
A VARINA — Restaurante
GRUTA DA LOMBA — Guetim, Espinho
CAIXA GERAL DE DEPÓSITOS

APOIOS: SOLVERDE
ANTENA 1

ORGANIZAÇÃO: COOPERATIVA NASCENTE

«Defesa de Espinho» — 2939 — 4/8/88

TRIBUNAL JUDICIAL DA COMARCA DE ESPINHO

ANÚNCIO

No dia 11 DE OUTUBRO DE 1988, PELAS 14 HORAS, no Tribunal Judicial desta Comarca, nos autos de Carta Precatória para venda n.º 98/88 deste 1.º Juízo de Espinho, extraídos dos autos de Execução Ordinária n.º 7059/86, vindos da 2.ª Secção do 2.º Juízo Cível do Porto, que a exequente J.C. DONAS LDA., com sede na Rua 31 de Janeiro, n.º 210, Porto, move contra a executada ISABEL MARIA DE ANDRADE BRAGA DA ROCHA CASIMIRO, casada, comerciante e residente na Rua 33, n.º 320, Espinho e com estabelecimento comercial no Centro Com. Solverde, lojas 20 e 27, Espinho, hão-de ser postos em praça para se arrematarem ao maior lance oferecido, acima do valor indicado nos autos, diversas peças e conjuntos de roupa próprias para uso pessoal, de cores, tecidos e marcas variadas, bens estes penhorados à executada acima identificada.

É sua depositária Isabel Maria de Andrade Braga da Rocha Casimiro, casada, comerciante, com estabelecimento no Centro Comercial Solverde, loja 20, Espinho.

Espinho, 88.07.08

O Juiz de Direito,
Francisco Augusto Soares de Matos Manso

A Escrivã-adjunta,
Maria de Fátima Pequito Lourenço

CASIMIRO DE ANDRADE

MÉDICO DENTISTA

Consultório: RUA 22 (junto à Câmara)
TELEF. 724909

O FORNO DE ESPINHO

GOMES & PEREIRA, LDA.

Rua 19, n.º 1.278 — ESPINHO — Telef. 725338

Especialidades em:

PÃO D'ÁGUA, PÃO CENTEIO, PÃO HOLANDÊS

VENDE-SE

Terreno e Casa no Lugar da Quinta-Anta

Contactar telefone 720922

PRIMEIRO O AVISO... SÓ DEPOIS A MULTA

Acontece aqui ao lado, numa pequena cidade; aqui ao lado, a apenas 15 quilómetros, em Santa Maria da Feira. Ali, a Polícia, antes de reprimir pela multa, avisa. E fá-lo da forma espantosamente cortez que se vê na gravura. «Espantosamente cortez», sim, porque ainda não estávamos habituados a ver esta actuação policial à europeia.



Isto, meus senhores, é a forma correcta de trabalhar de uma Polícia que se pretende moderna. A Polícia não pode ser uma instituição com sete pedras na mão, se nos é lícito usar aqui a expressão.

Num certo sentido, o agente de autoridade é um educador. Exceptuando os casos de grande criminalidade, deve usar sempre, antes de mais, o conselho.

A Polícia de Santa Maria da Feira, na pessoa do seu comandante, tirámos-lhe o nosso chapéu. Por isso e pela colaboração pronta e incondicional que sempre dá aos órgãos de comunicação social. Também porque consegue controlar a criminalidade de tal modo que os indicadores mensais não têm qualquer significado.

O exemplo da PSP da Feira aqui fica. Para que conste.

CONSTRUÇÕES NA AREIA — DOIS CONCURSOS

Dois concursos de construções na areia são anunciados para os próximos dias.

Já este sábado, a partir das 10 horas, há um primeiro concurso, promovido pelo Leo Clube de Espinho.

Este concurso é de tema livre e realiza-se na praia da baía. Haverá prémios para os melhores trabalhos, que serão avaliados por um júri.

□ □ □

O outro concurso é promovido pela Junta de Freguesia de Espinho no âmbito do seu programa de animação turística.

Como referimos na edição anterior, o concurso tem uma fase de eliminatórias, a decorrer nas diversas praias do concelho nas

próximas quarta e quinta-feira. A final realiza-se dia 17, na praia da baía.

□ □ □

Mas para além deste concurso de construções na areia, o programa de animação turística da Junta de Espinho, que começa este sábado, prevê, até meados deste mês as seguintes iniciativas: **sábado, 6** — concurso skate, às 15 horas, na Rua 19; **domingo, 7** — desenho livre, para crianças dos 6 aos 14 anos, das 10 às 12 horas, na Rua 19; **sábado, 13** — concurso do balão, na esplanada junto ao café Esquimó; às 22 horas, concerto pela banda de música dos Bombeiros Voluntários de Espinho; **domingo** — procura do tesouro, na praia da baía.

DIALDINO ESTEVES NA DGCS DO PORTO

O dr. Dialdino Esteves foi empossado director dos serviços da Delegação no Porto da Direcção-Geral de Comunicação Social (DGCS).

Assistiram ao acto o secretário de Estado dr. Albino Soares, e vários representantes da comunicação social.

A posse foi-lhe conferida pela directora-geral da Comunicação Social, dra. Maria de Lurdes Monteiro, que sublinhou a importância desta delegação do Porto e de outras a criar.

De facto, conforme acentuou aquela directora-geral, «prevê-se a criação, no próximo ano, de dois núcleos periféricos da DGCS, um na região centro e, de imediato, o reforço das competências e dos meios de acção desta delegação do Porto».

«É importante — disse a dra. Maria de Lurdes Monteiro — aproximar os serviços da DGCS dos espaços onde actuam os seus virtuais utentes, o que vai permitir maior prontidão nas respostas e solu-

ções mais adequadas aos problemas existentes».

Sobre o empossado, a dra. Maria de Lurdes Monteiro disse-lhe «conhecedor profundo dos assuntos da Delegação e da imprensa do Norte». Disse-o, ainda, com competência técnica capaz para «vencer os desafios com que se irá confrontar».

O dr. Dialdino Esteves é licenciado em História pela Faculdade de Letras do Porto e concluiu um curso de formação sobre princípios fundamentais de Direito. Exerceu funções como professor dos ensinos oficial e particular e é autor de diversos trabalhos sobre documentação, etnografia e comunicação social.

Colaborou em vários jornais regionais e, no campo associativo, fez parte do conselho técnico do IPIR — Instituto de Apoio à Imprensa Regional.

O cargo que agora exerce em regime efectivo, ocupou-o já provisoriamente, por dois períodos de 6 meses cada.

Em Válega
(Ovar)

EXPOSIÇÃO- -VENDA DE ARTESANATO

Uma exposição-venda de artesanato do distrito de Aveiro inicia-se no próximo sábado em Válega, concelho de Ovar, prolongando-se até 4 de Setembro.

A exposição estará patente na sede da Junta e é uma organização do Grupo de Acção Cultural de Válega, contando com apoios das autarquias locais, Governo Civil, Centro de Emprego de Aveiro e delegações distritais do FAOJ e INATEL.

Entretanto, em Esmoriz, esteve patente, nos últimos dias de Julho, uma mostra de selos, fósforos, sobrescritos, etc., na denominada «Exposcolecção/88». A iniciativa foi do Clube Ornitológico de Esmoriz.

RÁDIO ESPINHO ADERE AOS EMISSORES REUNIDOS

Finalmente, a unidade radiofónica na cidade foi conseguida, pois a Rádio Clube de Espinho aderiu, desde o passado dia 1, ao projecto ERE — Emissores Reunidos de Espinho.

O projecto visa a utilização, depois do processo de legalização, de uma única frequência pelas três rádios locais. Como já tivemos ocasião de explicar quando o Rádio Regional Costa Verde e os Estúdios Nova Onda fundaram os ERE, as estações trabalham horários alternados na mesma sintonia.

Para já, no entanto, não há uma «poupança de espaço» no éter, uma vez que os ERE estão a emitir em 88.5 e ainda nos 95.0, além de que uma outra frequência está a ser utilizada como feixe.

De qualquer modo, os dados estão lançados para que todas as rádios locais possam ser legalizadas. A não ser que surjam surpresas...

«DE»

VENDE-SE
NA CASA
COPACABANA
(PARAMOS)

SECRETÁRIO/A

— PRECISA-SE —

Pretende-se pessoa com experiência para desempenhar funções em departamento autónomo de uma instituição.

Carta com «curriculum», indicando ordenado pretendido, para o Apartado 281. — 4503 ESPINHO Codex.

ANDAR PRECISA-SE

Por período máximo de dois anos

Em ESPINHO, de preferência c/ garagem, para casal sem filhos.

Contactar este Jornal. Telefone 721525

PRECE A SANTA CLARA

Ó Santa Clara que seguiste a Cristo com a tua vida de pobreza e oração. Faz que entregando-nos confiantes à providência do Pai Celeste, no inteiro abandono, aceitemos serenamente a Sua divina vontade.

Rezar esta oração com 9 Ave-Marias, durante 9 dias, com uma vela acesa, no 9.º dia deixar a vela queimar, fazer 3 pedidos, 1 de negócios e 2 impossíveis.

Publicar no 9.º dia. — M. D. S.

EMPREGADO/A DE ESCRITÓRIO

— PRECISA-SE —

Pretende-se pessoa com experiência para desempenhar funções em departamento autónomo de uma instituição.

Carta com «curriculum», indicando ordenado pretendido, para o Apartado 281, 4503 ESPINHO Codex.

MAIS CEDO

Entregue
o seu anúncio
mais cedo.
Faça-o até
8 dias de
antecedência.
Facilita-nos
a vida,
será melhor
servido.

CONNOSCO A SUA CAMPANHA PUBLICITÁRIA RESULTA

SOMOS

EMPES
EMPRESA DE
PUBLICIDADE
DE ESPINHO E

4501 ESPINHO CODEX
TELEF. 721525

ORAÇÃO AO DIVINO ESPÍRITO SANTO

Divino Espírito Santo, a Vós que me esclareceis tudo, que iluminais todos os meus caminhos para que eu atinja a felicidade, a Vós que me concedeis o sublime dom de perdoar e esquecer as ofensas, até o mal que me tenham feito, a Vós que estais comigo em todos os instantes, eu quero humildemente agradecer tudo o que sou, tudo o que tenho e confirmar uma vez mais a minha esperança de um dia merecer e poder juntar-me a Vós e a todos os meus irmãos na perpétua glória da paz.

Obrigado mais uma vez. (A pessoa deverá fazer esta Oração durante três dias seguidos, sem dizer o pedido e alcançará a graça por mais difícil que seja. Publicar assim que receber a graça). — M. L.

ORAÇÃO AO DIVINO ESPÍRITO SANTO

Divino Espírito Santo, a Vós que me esclareceis tudo, que iluminais todos os meus caminhos para que eu atinja a felicidade, a Vós que me concedeis o sublime dom de perdoar e esquecer as ofensas, até o mal que me tenham feito, a Vós que estais comigo em todos os instantes, eu quero humildemente agradecer tudo o que sou, tudo o que tenho e confirmar uma vez mais a minha esperança de um dia merecer e poder juntar-me a Vós e a todos os meus irmãos na perpétua glória da paz.

Obrigado mais uma vez. (A pessoa deverá fazer esta Oração durante três dias seguidos, sem dizer o pedido e alcançará a graça por mais difícil que seja. Publicar assim que receber a graça). — J. C.

CARPINTEIROS DE COFRAGEM TROLHAS — SERVENTES

Precisam-se

Contactar:
PRÉGAIA — Sociedade de Prefabricação, RL
Rua de Mourões — Lugar da Mesura
S. Félix da Marinha — 4405 VALADARES
Telefs.: 723121/516

Nova galeria de arte

(Cont. da pág. 1)

«Espinho é uma incógnita que vai aparecer; os seus habitantes não estão habituados a ter todos os dias, verdadeiras obras de arte como as nossas e com esta variedade que apresentamos.»

Felizmente há o casino que tem feito alguma coisa para dar uma certa expressão, para que tudo não passe apenas de um conhecimento.

Esperemos que as edildades locais comecem a tentar levantar também, pelo menos um bocadinho, o véu da arte, porque terra que não tem cultura é pobre. Portanto, para além do aspecto comercial, pensamos também no cultural e pedagógico, fundamentalmente o pedagógico!»

— É essa a vossa finalidade?

«São várias as finalidades, para além de haver um gozo pessoal, uma certa validade — porque não o dizer — eu ser de Espinho e fazer uma obra para engrandecer a terra; não fica mal a ninguém!»

Mas importante, também, é querermos realizar cursos de desenho».

— Nesta Galeria?

«Aqui mesmo. Por baixo da Galeria temos uma salinha com capacidade para 12 alunos; destina-se a um curso de desenho artístico com especialização na figura humana.»

— Quem pode habilitar-se a esse curso?

«Qualquer pessoa desde que primeiro venha ter uma entrevista connosco. Não são os ricos que virão para aqui gastar dinheiro a seu bel-prazer. Os alunos têm de ter o mínimo de aptidão para entrar no nosso curso.»

Segundo o professor Manuel Dias, este curso foi programado e será ministrado por especialistas. É o caso dele, professor do Conselho Científico da Escola Superior de Belas Artes no Porto.

Quanto ao programa, foi-nos dito que ele é altamente especializado.

«Enquanto nas Belas Artes o programa engloba múltiplas matérias, aqui é especificamente para desenho: desenho livre e figura humana, incluindo anatomia, miologia, astrologia, etc.» — explicou-nos Manuel Dias. Disse-nos também, que o curso terá uma duração de quatro

horas semanais e que contam iniciá-lo no final do próximo mês.

«Vamos organizar isto muito bem e iremos ter o máximo de alunos — doze — por aula» — disse, confiante, Manuel Dias.

— E quem vai ministrar essas aulas?

«As aulas serão dadas por especialistas ligados à figura humana e ao desenho; são professores qualificados, ligados às Belas Artes.»

— E algum deles é seu sócio na Galeria?

«São todos sócios. Eu apenas sou o coordenador dos cursos. Aliás também o sou nos cursos em Coimbra. Quer isto dizer que tenho mais a ver com a coordenação do que com o leccionar. Não impede, no entanto, que não dê conferências ou faça registos e apontamentos, aqui ou acolá, sempre que me pareçam pontuais.»

EXPOSIÇÃO INÉDITA EM ESPINHO

Esta primeira exposição da Galeria Múltipla começou bastante bem, reunindo a grande maioria dos professores das Belas Artes do Porto.

«Esta mostra é inédita em Espinho e se calhar no país; tantos professores das Belas Artes reunidos, é francamente inédito. E tem muita qualidade! Temos aqui mestre Júlio Resende, Amândio Silva, Carlos Carreiro, Nuno Barreto, Joaquim Machado, etc.. Enfim, pintores e escultores da arte contemporânea do melhor que se faz no nosso país» — disse o professor Dias, acrescentando que esta exposição «naturalmente não se destina a todas as bolsas. Mas não vamos só ganhar dinheiro com ela, pretendemos, também, mostrar a Espinho o que há de melhor neste país, em matéria de arte, já a um nível muito internacional. Não tenham dúvidas os espinhenses que qualquer um destes artistas é muito conhecido no estrangeiro».

A maioria dos artistas que passaram por Espinho — falamos com base na experiência que temos com a Galeria Solverde — lamenta-se do fraco mercado de arte existente. Alguns chegaram mesmo a confessar que os espinhenses são frios, que não têm sensibilidade para a arte, daí serem muito

maus compradores. Esta a razão que nos levou a perguntar se na Galeria Múltipla contavam vender todas as telas e peças de escultura expostas, nomeadamente uma obra que se encontrava diante dos nossos olhos, de mestre Resende, que custava mil duzentos e cinquenta contos.

Manuel Dias respondeu não ser propriamente um galerista, mas que a exposição também se destina «a quem está interessado em investir em arte. Por exemplo uma tela de mestre Resende que hoje custa para cima de mil e duzentos contos, há dez anos custava entre trinta e cinquenta e dentro de outros tantos vale sete ou oito mil contos. Isto é um investimento altamente rentável, para além de ser extremamente agradável ter uma obra destas em casa».

— Mas acredita que os espinhenses estão preparados para isso?

«Os espinhenses são feitos da mesma massa que toda a gente.»

O professor Dias não está muito preocupado em vender todos os trabalhos expostos. Segundo ele a Múltipla não se destina a «um verdadeiro negócio de arte» até porque se ninguém comprar estes quadros, eles serão vendidos, dentro de pouco tempo, numa outra galeria. Disse-nos ainda que a maioria dos portugueses estão habituados «a comprar a reprodução com emitação de telas. Gastam 30 ou 40 contos, ficam muito satisfeitos e aquilo é nitidamente lixo» e acrescentou «a nossa função aqui é precisamente educar. Temos que pagar a renda da casa, evidentemente. Mas, acima de tudo, educar de forma saudável, sem dar gato por lebre, nem ter medo de dizer as coisas. Acima de tudo a arte».

Quando terminar esta exposição de obras dos professores das Belas Artes do Porto deverá inaugurar-se uma outra de igual qualidade com professores de Coimbra.

JÚLIO CAPELA NA GALERIA DO CASINO

Na galeria de arte Solverde (quarto piso do Casino), continua patente, até 19 deste mês, a mostra de pintura de Júlio Capela. A mostra é promovida conjuntamente pela concessionária do Casino e pelas galerias Vandoma.

«Pintor positivo, sem deixar de ser criativo» (escreveu Acácio Luz), Júlio Capela é diplomado pela Escola Superior de Belas Artes do Porto. Tem feito diversas exposições individuais e colectivas e tem participado em encontros internacionais de Arte. Num certo período da sua vida, dedicou-se também ao cinema.

«MUNDIAL/CONFIANÇA» Novas instalações

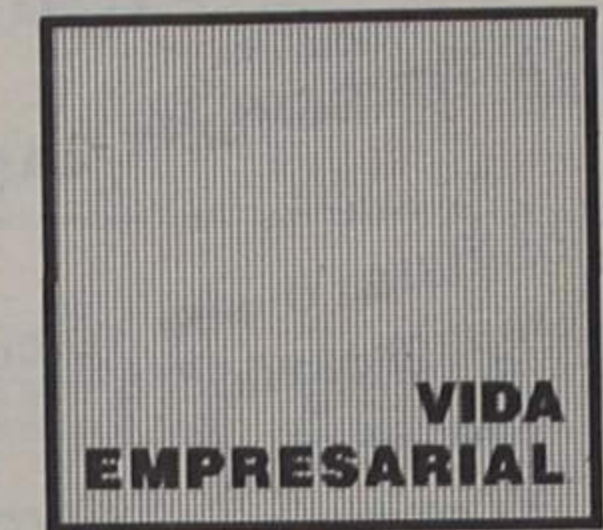

A seguradora «Mundial/Confiança» inaugurou novas instalações da dependência de Espinho, situadas na Rua 19, n.º 272.

«Esta mudança — diz o comunicado da seguradora — tem como finalidade melhorar o apoio, que pretendemos constante, aos nossos mediadores, bem assim como o atendimento do público, tanto na efectivação de seguros como na liquidação de sinistros, para se atingir um dos objectivos da companhia, a qualidade do serviço».

A inauguração destas instalações teve lugar na penúltima terça-feira, ao fim da tarde, tendo-se seguido um jantar.



**António de Oliveira
Dias & Irmão, Lda.**

Estruturas Metálicas e todos os Serviços de Construção Civil,
para qualquer parte do país

TELEFONE 722110
RIBEIRINHOS — PARAMOS — 4500 ESPINHO

CLÍNICA DE MEDICINA DENTÁRIA E ESTOMATOLOGIA

Dr. Jorge Pacheco ☆ Dr.ª Eva Pacheco

Acordos com: A CASA, ADSE, EDP, MJ, SAMS, SAD, PHILIPS e RABOR

Rua 8, n.º 381-1.º — 4500 ESPINHO ☎ 722718

CLÍNICA DENTÁRIA DR. CARLOS RAMOS PEREIRA

Av. 8, n.º 784-1.º

ESPINHO • TELEF. 723472

Rua Elias Garcia, 55-1.º

OVAR • TELEF. 52401

LUSOTUFO

TAPETES - CARPETES - ALCATIFAS

Telefone 72005 — CORTEGAÇA

PARA COMPRAR BOM CAFÉ

Casa **ALVES RIBEIRO**

TORREFACTOR DE CAFÉ

ESTABELECIMENTO DE VENDA AO PÚBLICO

RUA 19, N.º 294 ☆ ESPINHO

MATOS VIEGAS

MÉDICO ESTOMATOLOGISTA

DOENÇAS DA BOCA E DENTES

Acordo com: A.D.S.E. — A.C.A.S.A. — E.D.P. — C.T.T.
Caixa Geral de Depósitos e S.A.M.S.

Rua 19, n.º 364-1.º Dt.º — Telef. 721024 — ESPINHO



- JANTAR CONCERTO E ESPECTACULO
- BOITE COM ESPECTACULO
- SALAS DE JOGO, BANCADO, SLOTS e BINGO ao nível das melhores da Europa
- CINEMA e CAFETERIA



**CASINO
SOLVERDE
ESPINHO**

— GALERIA DE ARTE —
Exposição de Pintura do Prof. JÚLIO CAPELA

GARAGEM SILVA

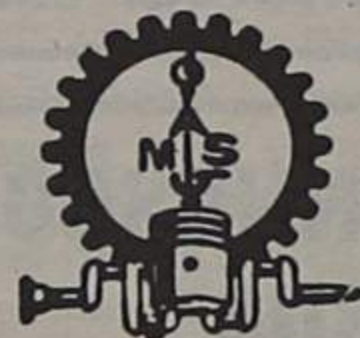

REPARAÇÕES GERAIS EM AUTOMÓVEIS
LIGEIROS E PESADOS E MÁQ. INDUSTRIAIS
ESTAÇÃO DE SERVIÇO
RECTIFICAÇÃO DE CÂMBOTAS, CILINDROS
E ENCAMIZAGEM
RECUPERAÇÃO DE PEÇAS POR METALIZAÇÃO
E ARCO-SUBMERSO
ASSISTÊNCIA TÉCNICA A CAMIÕES UNIC E
STEYR-MOTORES LOMBARDINI

☎ 7643155/6 P.P.C.

Teleg. SILVA Apartado 20
4536 LOUROSA CODEX

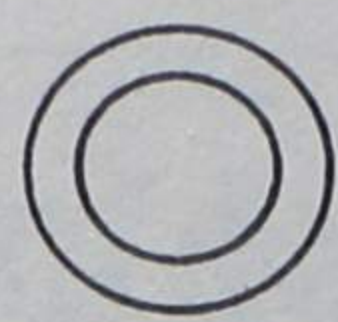

DESPORTO

COSTA EM VEZ DE SANTOS

— Um erro sempre acontece

Quando da apresentação dos profissionais do Sporting de Espinho, referimos que o jogador Costa, agora regressado aos «tigres», se encontrava com uma perna engessada.

Foi na relva, à distância, que perguntámos «quem é aquele que se encontra sentado, de muletas?» e a resposta foi de que se tratava de Costa, vindo do Águeda.

Foi assim que nasceu o erro de informação, do qual nos penitenciamos.

Portanto, o lesionado é o guarda-redes Santos e não Costa. O jogador foi operado ao menisco, ao que nos informam, com êxito.

TOTOBOLA

Concurso do totobola para os órgãos de comunicação social. Prognóstico da redacção desportiva de «Defesa de Espinho» para o concurso n.º 33/88, relativo a 14 de Agosto de 1988:

St. Pauli-E. Francfort	1
Stut. Kickers-Karlsruher	1
Hannover-Hamburgo	2
W. Bremen-B. Leverkusen	1
B. Uerdingen-Nuremberga	1
W. Mannheim-B. M' Gladbach	1
Aarau-Servette	1
Bellinzona-Lucerna	1
Grasshopper-Neuchatel	x
St. Gallen-Wettingen	2
Sion-Lugano	1
Young Boys-Lausana	2
Waregen-Standard Liège	x

Nacional de vólei

ESPINHO-PORTO A ABRIR

O «nacional» de voleibol, divisão de honra, edição 1988/89, arranca a 1 de Outubro próximo e na ronda inaugural o Sporting de Espinho tem vida complicada, com uma difícil deslocação às Antas. Mais fácil é a tarefa da recém-promovida Académica de Espinho, que recebe o frágil conjunto do Técnico.

De acordo com o sorteio, há dias realizados, o conjunto dos jogos da primeira

jornada são os seguintes: F. C. Porto-Espinho, Leixões-CDUP, Esmoriz-Académica de S. Mamede, Académica de Espinho-Técnico e Benfica-Sporting.

A primeira fase da prova ficará concluída no dia 8 de Janeiro, iniciando-se a segunda, entre os seis primeiros classificados, no dia 21, enquanto a última jornada do campeonato ocorrerá no dia 1 de Abril.

COMPETIÇÕES EUROPEIAS

Nas competições europeias o Sporting de Espinho joga a Taça CEV — Confederação Europeia de Voleibol. Na primeira eliminatória os «tigres» deslocam-se ao pavilhão dos seus já conhecidos Cisneros, de Tenerife, Espanha.

«NACIONAL» DE CULTURISMO DECORRE EM ESPINHO

O Campeonato Nacional de Culturismo (Mister e Miss Portugal 1988) realiza-se em 26 e 27 de Agosto, sob organização do ginásio de cultura física «Gimnopràia», da Rua 28, nesta ci-

dade, e com o apoio da Solverde — firma concessionária do casino da cidade.

O Campeonato decorrerá precisamente nas instalações do casino e o programa que nos

foi remetido pela organização é o seguinte:

26 de Agosto — 18.30, recepção dos atletas; 19 horas, concentração dos atletas e pesagem no «Gimnopràia»; 21.00,

partida dos atletas para o alojamento.

27 de Agosto — 8.30, Partida do alojamento para o Casino Solverde; 9.30, apresenta-

ção dos atletas e pré-competição; 21.00, final.

As inscrições deverão ser efectuadas para o coordenador da zona norte, José de Castro

Saraiva, apartado 3240, 4304 Porto Codex, ou para Vítor Bonifácio, praceta D. Paulo Gama, lote D, 7.º Dt.º, 2735 Cacém.

ESMORIZ

EMPREENHIMENTO BARRINHA

LOJAS, APARTAMENTOS T1, T2, T2+1

FRENTE À PRAIA COM EXCELENTE PANORÂMICA

VENDAS: Telef. 056-73363 — 02-721652

VENDE-SE

EM MOZELOS — ST.ª MARIA DA FEIRA

Casa com 4 frentes, r/c, 1.º e 2.º andares. Garagem para 2 carros. Cozinha com móveis e electrodomésticos. No r/c, tem estabelecimento com 150 m2. Com terreno com cerca de 3.400 m2, dando para construir mais 4 casas.

ACEITO COMO PARTE DE ENTRADA UM T2 COM GARAGEM EM ESPINHO OU NO PORTO. O RESTANTE A COMBINAR. TELEFONE 822797

HOSPITAL DISTRITAL DE ESPINHO

A visita ao doente internado é importante. Não a transforme em momentos de barulho e confusão.

Os doentes com demasiadas visitas sentem-se extenuados. Não venham em grandes grupos!

As crianças correm o perigo de contágio e incomodam os doentes. Evitem trazer crianças!

Colaborem na recuperação do doente. Não tragam qualquer tipo de comida ou bebida; podem prejudicá-lo...

Ofereçam-lhes livros, jornais ou revistas, com que possam passar o seu tempo.

O HOSPITAL FOI FEITO PARA SI

Por favor: estime-o, no seu próprio interesse • ajude a mantê-lo cuidado • não deite nada para o chão • não fale alto • não fume.

ATENÇÃO

Brevemente as visitas serão regulamentadas. Informe-se junto do pessoal do hospital acerca do novo regulamento de visitas.

Colabore.

Equipa de Humanização do Hospital

Vídeo Parque Clube

RUA 23, N.º 514 — TELEFONE 725206

— ESPINHO —

CAMPANHA DE VERÃO

INSCRIÇÕES GRÁTIS

VISITE-NOS
E FAÇA-SE SÓCIO

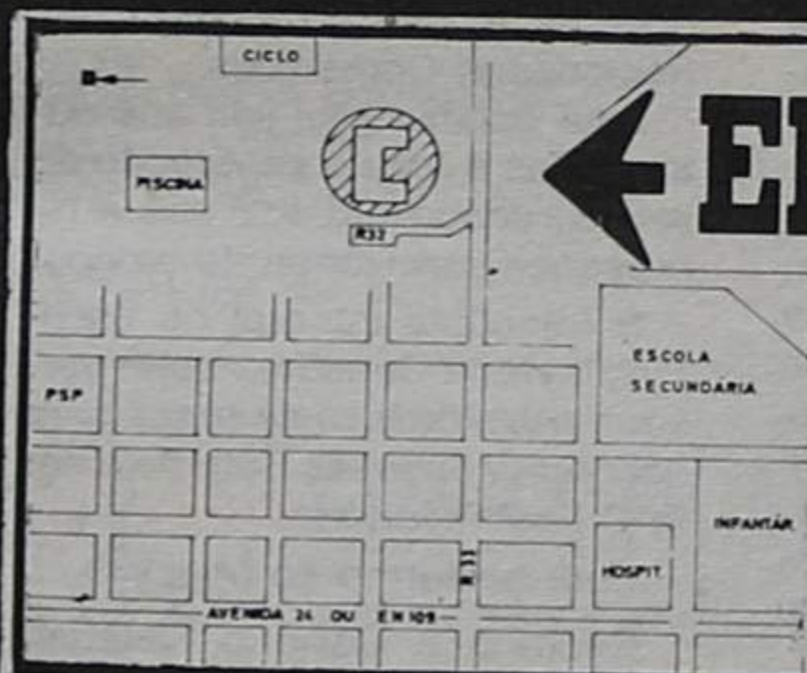

EDIFÍCIO ANTA

RUA 32 — ESPINHO

Empreendimento:

MORATE, SA
(Agora GRUPO AMORIM)



CONJUNTO HABITACIONAL DE EXCELENTE QUALIDADE
UMA LOCALIZAÇÃO PRIVILEGIADA C/ SERVIÇOS SOCIAIS E RECREATIVOS
APARTAMENTOS T2 • T3 • T4 • LOJAS

ACABAMENTOS DE 1.ª ★ ANTENA PARABÓLICA ★ FOGÃO DE SALA ★ APARCAMENTOS
Contacte-nos no local (ou ☎ (02) 7642511)



CENTRO DE PSICOLOGIA E FORMAÇÃO

SELECIONA

Jovens dos 18 aos 24 anos, para Acções de Formação Profissional a cofinanciar pela Comissão das Comunidades Europeias e Ministério do Emprego e Segurança Social,

OPERADOR DE MÁQUINAS «MATÉRIAS PLÁSTICAS»**HABILITAÇÕES LITERÁRIAS: 7.º ANO DE ESCOLARIDADE**

DATA: INÍCIO : 16 AGOSTO
FIM : 14 OUTUBRO **LOCAL:** ESPINHO

DURAÇÃO: 300 HORAS **HORÁRIO:** 9H00 ÀS 12H00
13H00 ÀS 17H00

CONDIÇÕES OFERECIDAS CONDIÇÕES DE INSCRIÇÃO

- Processo de selecção
- Contrato de formação
- Acompanhamento durante a realização da acção por psicólogo
- Subsídio de Formação nos termos do Despacho Normativo n.º 21/87 de 19/6/87 do Ministério do Emprego e Segurança Social
- Subsídio de Refeição.
- Fotocópia do Bilhete de Identidade
- Fotocópia do Cartão de Contribuinte
- Certificado de Habilitações

EMPRESAS APOIANTES

CETAP – ANTÓNIO MATOS, LDA.
LUSO-CELULOÍDE – HENRIQUE & IRMÃO, LDA.

Resposta ao Departamento de Selecção de Pessoal do **Psicoforma**, cuidado de (Dr. Fernando Dias). Ref.º n.º: F/90

PSICOFORMA

Av. da República, 64-5.º 1000 LISBOA
Telef. 76 61 94 (3 linhas)

EDIFÍCIO DAS PALMEIRAS**ENTRE O MAR E A SERRA**

EDIFÍCIO DAS PALMEIRAS, NO CENTRO DE ESPINHO. O PRIVILÉGIO DO LUGAR, A FORMA DE CONSTRUIR, DO PRAZER DE HABITAR. O CUIDADO COLOCADO NA CONSTRUÇÃO, A QUALIDADE DOS MATERIAIS UTILIZADOS E O NÍVEL ALCANÇADO JUSTIFICAM O INVESTIMENTO NO LOCAL.

EMPES

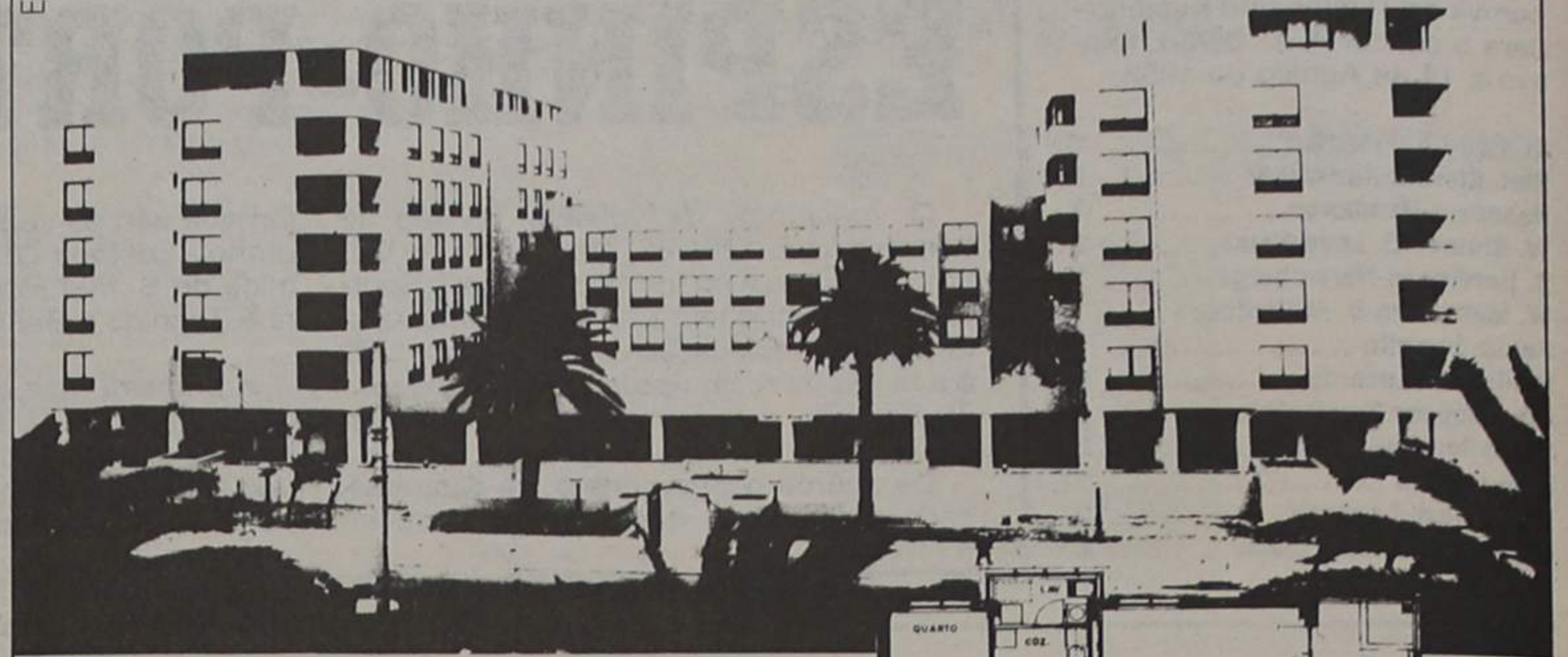

PAREDES DUPLAS C/ ISOLAMENTO EM POLIURETANO, AQUECIMENTO, JANELAS DUPLAS, TODOS OS ANDARES C/ GARAGEM E ARRUMOS. VENHA AO EDIFÍCIO DAS PALMEIRAS VERÁ QUE VALE A PENA.

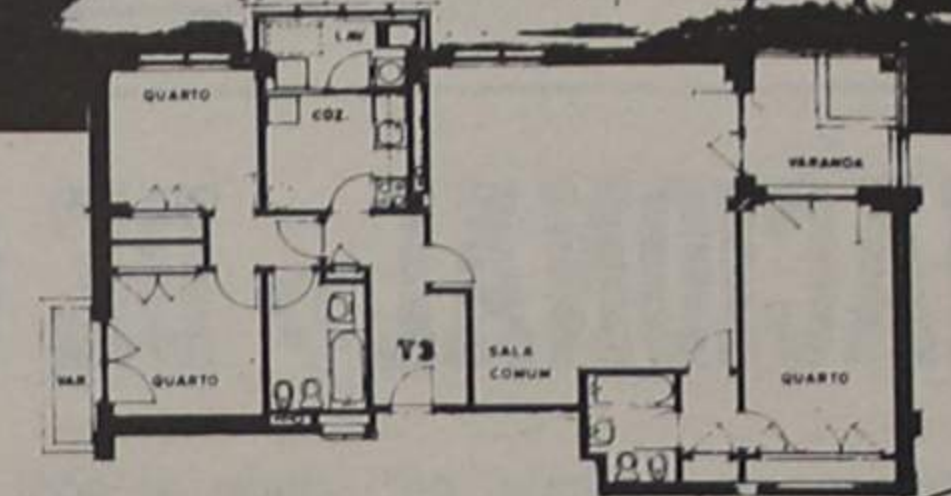

ANDARES T2, T3 E T3+1



INVESTIMENTOS INDUSTRIAIS E IMOBILIÁRIOS

GRUPO M. VIOLAS

CONSULTE O NOSSO SERVIÇO DE VENDAS NO LOCAL OU PELO TELEFONE 724890 DE SEGUNDA A SÁBADO ESPINHO RUAS 8, 10, 25, E 27

Fernando Rodrigues Lima

Distribuidor dos papéis Colowall e outras marcas, pavimentos de cortiças.

Travessa da Rua 5 (Traseiras da Garagem Sousa)
Telefone 72 17 39 ESPINHO

Gabinete de Radiologia de Espinho

DR. J. NUNES DE MATOS
DR.ª MARIA DO CARMO VASCONCELOS
MÉDICOS ESPECIALISTAS – RAIOS X E ECOGRAFIA
Consultório: RUA 20 N.º 1.436-R/C DT.º – TELEF. 721975
Horário: das 9 às 18.30 horas

Gabinete de Radiologia de Espinho

JÁ INICIOU A TÉCNICA DE ECOGRAFIA
MARCAÇÕES PELO TELEF. 721975

(DAS 9 ÀS 18.30 H.)

«Defesa de Espinho – 2939 – 4/8/88

AUMENTO DE CAPITAL E ALTERAÇÃO

No dia cinco de Julho de mil novecentos e oitenta e oito, neste Cartório Notarial de Espinho, perante mim, Maria Fernanda de Vasconcellos de Aguiar da Fonseca e Castro, notária do Cartório, compareceram como outorgantes:

Eng.º Hélder Ribeiro da Silva, casado, natural de Bonfim, Porto, residente na Avenida da Boavista, 2020, habitação 5, Porto e José Luís Rodrigues Augusto, natural de Paços de Brandão, Feira, casado, residente em Espinho, Rua 29, 400, 1.º direito, que outorgam na qualidade de administradores e legais representantes da «SOLVERDE – SOCIEDADE DE INVESTIMENTOS TURÍSTICOS DA COSTA VERDE, S.A.», com sede em Espinho, Rua 19, (85, em Espinho digo) 85, com poderes, o que tudo é do meu conhecimento pessoal.

Verifiquei a sua identidade por serem do meu conhecimento pessoal.

E por eles foi dito que: São administradores da sociedade «SOLVERDE – Sociedade de Investimentos Turísticos da

Costa Verde, S.A.», com sede na Rua Dezanove, número oitenta e cinco, em Espinho, constituída por escritura de doze de Abril de mil novecentos e setenta e dois, a folhas cento e trinta e dois do livro B - trinta deste Cartório, com substituição integral do respectivo contrato social efectuado por escritura de seis de Abril de mil novecentos e oitenta e sete, a folhas cento e trinta e dois do (livro B - digo) livro D - sessenta e oito, também deste cartório, e que se acha devidamente matriculada na conservatória do Registo Comercial de Espinho sob o número trinta e três do livro C - um com o número de identificação 500272484.

Que esta sociedade tem o capital social de um bilião novecentos e sessenta milhões de escudos, totalmente liberado, e que, em Assembleia Geral, regularmente convocada, de dezassete de Junho de mil novecentos e oitenta e oito, foi deliberado proceder ao aumento desse capital social para três biliões de escudos, montante equivalente, em (diferente ter-

minologia, a três milhões de escudos digo) diferente terminologia, a três mil milhões de escudos através de incorporação de reservas no montante global de um milhão e quarenta milhões de escudos, assim discriminadas:

a) - quarenta e sete milhões duzentos e quarenta e três mil vinte e nove escudos e dez centavos de reservas livres;

b) - novecentos e noventa e dois milhões setecentos e cinquenta e seis mil novecentos e setenta escudos e noventa centavos de reservas estatutárias.

Que estas reservas existem e são evidenciadas no último balanço social, aprovado em Assembleia Geral de trinta de Março de mil novecentos e oitenta e oito, tomada em conta a deliberação de aplicação dos resultados correntes do exercício que mandou afectar vinte e quatro milhões de escudos à reserva prevista na alínea e) do artigo vigésimo dos estatutos para reforço da posição económica da sociedade, e trinta e um milhões quatrocentos e vinte e nove mil e um escudos e ses-

senta centavos à reserva para cumprimento das obrigações da concessão reversíveis para a sociedade, e não têm os aqui outorgantes conhecimento de que, desde o dia trinta e um de Dezembro de mil novecentos e oitenta e sete, data a que se reporta o balanço social que serviu de base à deliberação de aumento de capital, tenham ocorrido diminuições patrimoniais que obstem ao dito aumento.

Que o aumento de capital social referido será titulado através da emissão de novas acções.

Que na mesma Assembleia Geral foi ainda deliberado proceder à alteração dos artigos quatro, número um, seis e dez, número um, do contrato social da sociedade que passaram a ter a redacção seguinte:

ARTIGO QUARTO - UM - O capital social, integralmente subscrito e realizado, é de três biliões de escudos e está representado por três milhões de acções do valor nominal de mil escudos cada uma.

ARTIGO SEXTO - Salvo deliberação (da asseb digo) da Assembleia Geral em contrário, to-

mada nos termos da lei, os accionistas terão, em cada aumento de capital, direito (de preferência digo) de preferência à respectiva subscrição, na proporção das acções que possuírem.

ARTIGO DÉCIMO - UM - Tem direito de voto o accionista que reunir cumulativamente as condições seguintes:

a) - que possua um número de acções não inferior a vinte;

b) - que, até ao décimo dia anterior ao da reunião da Assembleia Geral, tenha averbadas em seu nome, sendo nominativas ou, sendo ao portador, registadas em seu nome ou depositadas na sociedade ou que, dentro do mesmo prazo, faça prova de que tem depositadas em instituição bancária as acções cujos (direitos pretendem digo) direitos pretenda exercer.

Adverti os outorgantes da obrigatoriedade do registo deste acto no prazo de noventa dias.

Arquivo a fotocópia do balanço, a fotocópia da acta em que foi deliberado o aumento de capital, a fotocópia da acta que mandou afectar vinte e quatro milhões de escudos à reserva

prevista na alínea e) do artigo vinte dos estatutos para reforço da (posição económica digo) posição económica da sociedade e trinta e um milhões quatrocentos e vinte e nove mil e um escudos e sessenta centavos (à reserva para cumprimentos das (ou digo) à reserva para cumprimento das obrigações da concessão reversíveis para a sociedade, e a declaração do Conselho Fiscal nos termos do artigo noventa e três do Código das Sociedades Comerciais.

Esta escritura foi lida aos outorgantes e feita a explicação do seu conteúdo em voz alta e na presença simultânea de ambos.

É fotocópia integral da escritura lavrada de folhas sete, verso, a nove do livro de notas para escrituras diversas Setenta e sete-D deste Cartório.

Está conforme ao original.

Espinho e Cartório Notarial, cinco de Julho de mil novecentos e oitenta e oito.

A Escriturária-superiora,
Amélia Maria da Fonseca Amorim

DI FÉRIAS

Um tesouro ao seu dispor

É SEMPRE BOM SABER

— «Que levaria para uma ilha deserta?»

Reza a história que, um dia, um sábio respondeu: — «Pouca coisa! O mar basta-me-ia!»

É verdade! Infinitamente rico, fervilhando de seres vivos, contendo, além do sal, magnésio, iodo, cobalto, cobre, ouro e 92 outros elementos, o mar é um tesouro.

Ninguém é totalmente sábio, provavelmente já não há ilhas desertas e as férias já não são o total refúgio. Mas podem ser, se o desejar, um bom tesouro. Basta que, na bagagem, leve juntamente com os filhos, alguns princípios que lembrem.

Evite as preocupações. Não

se levante demasiado cedo, nem se deite tarde: deixe o seu relógio biológico a funcionar. Não exagere nas marchas, no desporto, nos banhos, no Sol. Não abuse dos chocolates e gelados. Não meta as crianças entre multidões. Se o Sol é um amigo, pode ser um perigo para as crianças, quando em exagero. A vida familiar deve ser organizada em função dos mais pequenos: nada de enormes cozainas, de grandes exposições ao Sol, de banhos prolongados.

Em termos alimentares toda a cautela é pouca. O regime é diferente, o calor provoca distúrbios intestinais. Não obrigue os seus filhos a comer sem apetite,

insista na água (fervida ou tratada) entre as refeições para prevenir as desidratações. Há regras de higiene, como as marcas do mapa do tesouro, a seguir escrupulosamente.

Água, sol, oxigénio, produtos naturais, ar livre, elasticidade de horário e de movimento são benéficos. Proteja, contudo, os mais miúdos e idosos do Sol directo e a pique, desconfie das correntes de ar e das mudanças bruscas de temperatura, use e abuse da fruta e legumes (convenientemente lavadas com água fervida ou desinfectada). Higiene, uma vez mais, é a melhor companheira das férias.

De facto, pouca coisa é necessária para umas férias sábias no mar ou no campo: um pouco de vigilância, muita higiene, amor a todos e imaginação que baste... Encontrará o seu tesouro!



Poucas coisas para umas férias sábias. Entre elas, imaginação quanto baste (foto «Panorama»)

«CATARINA De Alçada Baptista OU O SABOR DA MAÇA»

PROPOSTAS DE LEITURA

Eu conhecia já há algum tempo a Catarina daquela Lisboa que anda à volta das coisas da cultura: exposições, concertos, acontecimentos literários e assim. Agora, por causa do Felipe, pus-me a pensar se ela seria pessoa para inspirar paixão e achei que isso é possível. Cada geração tem os seus padrões estéticos capazes de despertarem paixão mas eu, como tenho dito, sinto dificuldade em me projectar em paixões depois da minha adolescência. Nesse tempo, mulheres de paixão eram, por exemplo, a Rita Hayworth e a Ava Gardner. Como se tratava de paixões cinematográficas, impossíveis de reciprocidade, acho que era obviamente o desejo a mola dessa vibração. De resto, na altura, os cartazes e os anúncios não diziam outra coisa: «o mais belo animal do mundo» ou «o poder da carne» ou a «fúria do desejo» — para qualificar mulheres assim.

Como descrever a Catarina? Era muito bem feita de corpo e tinha o cabelo castanho claro e um rosto perfeito — nem provocante nem sensual —, no Colégio ela poderia ter feito de anjo numa procissão ou num presépio. Já vi que este tipo de mulheres atraem especialmente gente bem comportada porque transportam para a mulher eleita exactamente a ânsia de angelismo que lhes acode ao peito.

A Catarina limpou as lágrimas e disse, a disfarçar a emoção com um sorriso:

— Sabes, é difícil, é muito difícil voltar à vida...

— Também não tenho receita para te dar quando nós próprios não nos dispomos a agarrar outra vez na vida. As próprias palavras dos outros não encontram eco. Mas podes ficar a saber que muitos de nós, que vivemos no sistema, temos uma parte da alma fora dele senão a atrofia era total...

A Catarina saiu e entrou para dentro da noite. Eu fiquei-me a pensar no seu destino e, de repente, senti uma grande revolta contra mim próprio por não ter correspondido ao seu afecto. O que é que poderia ter acontecido à Catarina se eu tivesse continuado aquela ternura que ela manifestou a medo, quando chegou a cabeça para mim? Se eu a tivesse beijado, teria sido isso um princípio num envolvimento amoroso que a reconduzisse outra vez para o meio do mundo? Seria essa uma ponta que a ligasse outra vez à vida? Recomeçaria ela um diálogo que tanto tinha que ver com a redescoberta da harmonia do mundo?

Mas a boca não tinha um dente e o corpo estava sujo. O cabelo era um ninho que não via água nem pente nem sabão há muito tempo. Agora sinto que, por estas razões tão mesquinhas, a Catarina perdeu um encontro que talvez a ajudasse a dar outro rumo à sua vida.

NÃO entre na água após demorada exposição ao sol

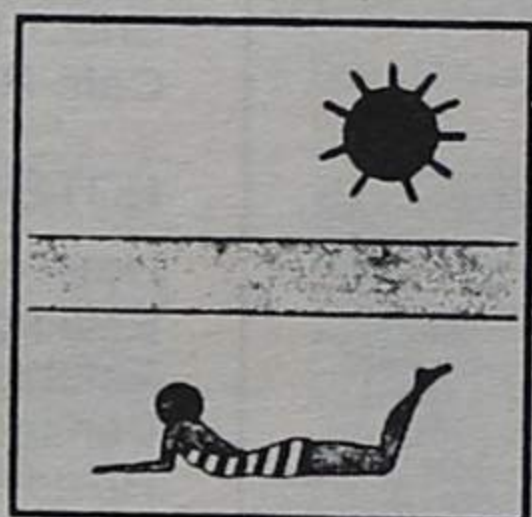

PALAVRAS CRUZADAS

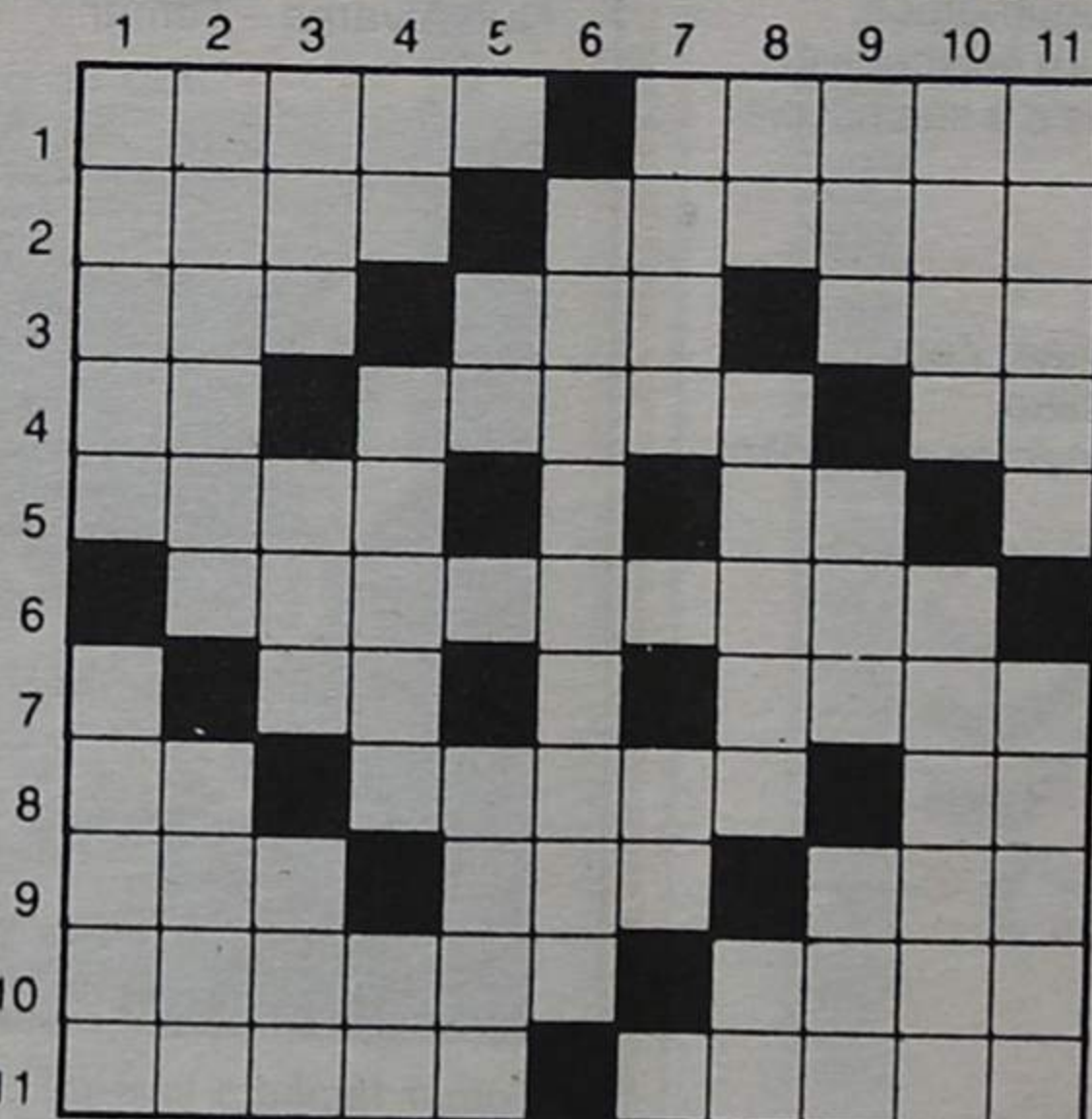

HORIZONTAIS: 1 — Extracção; dominado. 2 — Aziago; danificar. 3 — Caminho; chiste; mulher muito pequena. 4 — Aspecto; guia; aragem. 5 — Triture; letra T; era cristã; letra A. 6 — Desprendidos. 7 — Letra C; antiga nota de música; letra F; cismar. 8 — Além; analisa; fraca. 9 — Espécie de sapo; iguala; termo. 10 — Sazonado; aberto. 11 — Perfume; murmurar.

VERTICAIS: 1 — Sanear; grita. 2 — Sofrer; abater. 3 — Fúria; ensejo; gráudo. 4 — Luto; divertimentos; certo. 5 — Letra A; ilesa; letra S; salga. 6 — Omnívoro. 7 — Alcova; letra E; batráquio; letra R. 8 — Brisa; algarismo; popa. 9 — Ergue; destino; embocadura. 10 — Danamentos; servida. 11 — Rezara; secções.

SOLUÇÃO

HORIZONTAIS: 1 — Saida; caído. 2 — Altro; percar. 3 — Rua; sal; ana. 4 — Art; fanal; ar. 5 — Rale; T; ec; A. 6 — Ressonos. 7 — C; ut; F; roer. 8 — Lá. 9 — Aru; uga; fim. 10 — Maduro; foto. 11 — Aroma; rezas. **VERTICAIS:** 1 — Sarr; clama. 2 — Alurar; arar. 3 — Ira; leu; udo. 4 — Dó; festa; um. 5 — A; sa; S; cura. 6 — Pantágo. 7 — Cela; L; ra; R. 8 — Ar; letra; re. 9 — Iga; coo; fo; z. 10 — Dana; sém; ta. 11 — Orara; ramos.



CLÍNICA FISIÁTRICA S. PEDRO

MEDICINA FÍSICA E REABILITAÇÃO
Rua 8, N.º 681 — Telef. 724714 — 4500 ESPINHO

Acordo com as entidades

- ADSE
- ACASA
- ADMG
- EDP
- SAMS
- SSMJ

Manuela Praça
MÉDICA ESPECIALISTA

Liana Pereira
FISIOTERAPEUTA

MICRO-ESTÓRIAS (1)

DISTO & DAQUILO

ESTUDANTES

• Um rapaz e uma rapariga de 16 anos foram acusados pelas autoridades de terem praticado sexo por dinheiro numa sala de aulas, perante uma dezena de outros estudantes. O rapaz que também foi acusado de exposição indecente, teria oferecido à colega cerca de 2.700 escudos para manter relações com ele.

• Cerca de 10 mil estudantes holandeses reuniram-se numa

manifestação contra o ministro da Educação em frente à sala dos cavaleiros, nas instalações do Parlamento holandês. Esta concentração teve, no entanto, uma característica muito especial: a maioria dos manifestantes mostrou o seu protesto conta o corte das bolsas de estudo, tirando as suas roupas.

ALFÂNDEGAS

• Alfândegas britânicas descobriram heroína escondida dentro de caramelos. Fontes oficiais disseram que não há garantias de que os caramelos não estejam já na posse dos traficantes de estu-

pefacientes e advertiram que um só bastaria para matar uma criança.

• Funcionários da alfândega do aeroporto de Paris ficaram bôquiabertos quando pediram a um jovem que abrisse as suas duas malas. Lá dentro estavam 64 pitões, 20 tartarugas e uma variedade de lagartos raros. O passageiro trazia «um verdadeiro jardim zoológico ambulante», disse um porta voz dos serviços alfândegários.

«GUINNESS»

• Um belga tentou entrar para o «Livro Guinness dos Recordes» de um forma original:

comendo a maior quantidade possível de queijo em apenas cinco minutos. Apesar do sacrifício não ser dos piores, o jovem teve de apertar o nariz para conseguir engolir os últimos pedaços de queijo, não suportando mais o odor desde lacticínio. No final, e para seu desgosto, o recorde (720 gramas) não foi batido.

• Um antigo fuzileiro naval francês iniciou umas «férias suspensas» que pensa abandonar apenas quando obtiver o recorde da especialidade. O homem construiu uma barraca na praia e pendurou-a em cabos de aço que ligam dois rochedos um pouco afastados. O anterior recorde excêntrico

é de 10 dias suspenso e foi estabelecido em Abril de 1981.

LEILÕES

• Um homem pagou 23 mil contos pelos sapatos que Judy Garland usou no clássico musical de 1939 «O feiticeiro de Oz». Foi num leilão em Nova Iorque e terá sido esta a quantia mais alta jamais paga por uma recordação de filmes. Fontes da indústria de calçado disseram que será provavelmente o preço mais alto jamais pago por um par de sapatos.

• Um exemplar raro do livro «Taerlane e Outros Poemas», de Edgar Allan Poe, foi ven-

dido em leilão por cerca de 25 mil contos. Esta edição, datada de 1827, tinha sido adquirida casualmente numa tabacaria por apenas 2 contos.

A ARDER

• Bombeiros do Norte do México apagaram um incêndio com a ajuda das vacas. Na cidade de Delicias os bombeiros utilizaram mais de 30 mil litros de leite para apagar um incêndio que destruiu parcialmente uma fábrica de móveis.

• Uma mulher de 46 anos regou-se com gasolina e ateou o fogo a si própria, em Moscovo. A mulher viria a morrer três dias após a imolação.

TOMAR: da antiga Nabância à cidade dos Templários

SUGESTÕES NA BAGAGEM

Foi das ruínas da antiga Nabância que, segundo a tradição, Gualdim Pais tirou as pedras que serviram para a construção do castelo e da casa conventual da sua Ordem, a dos Templários, dando assim começo à edificação da histórica e monumental Tomar, a bela cidade do Nabão. É Tomar uma «prima-dona» airosa e festeira, bem ribatejana, cheia de motivos históricos e de tradições, capital de um concelho com 356 km e 46 000 habitantes, de clima moderado e zona por excelência para o desenvolvimento da oliveira e do pinheiro, as suas principais riquezas florestais. A riqueza monumental do concelho está patenteada por todo o lado, desde os vestígios arqueológicos ao Convento de Cristo, com a sua janela do Capítulo ao mais puro estilo manuelino, símbolo do saber universal, considerado pela UNESCO monumento de interesse mundial. O artesanato da região é muito variado (olaria, vergas, latoaria, esparto, metais ferrosos) atestando uma cultura de longa data nas gentes do concelho que expressam, igualmente, os seus sentimentos e tradições através da dança (Ranchos Folclóricos da Pedreira, Minjoelho, Linhaceira e Asseiceira) e da música

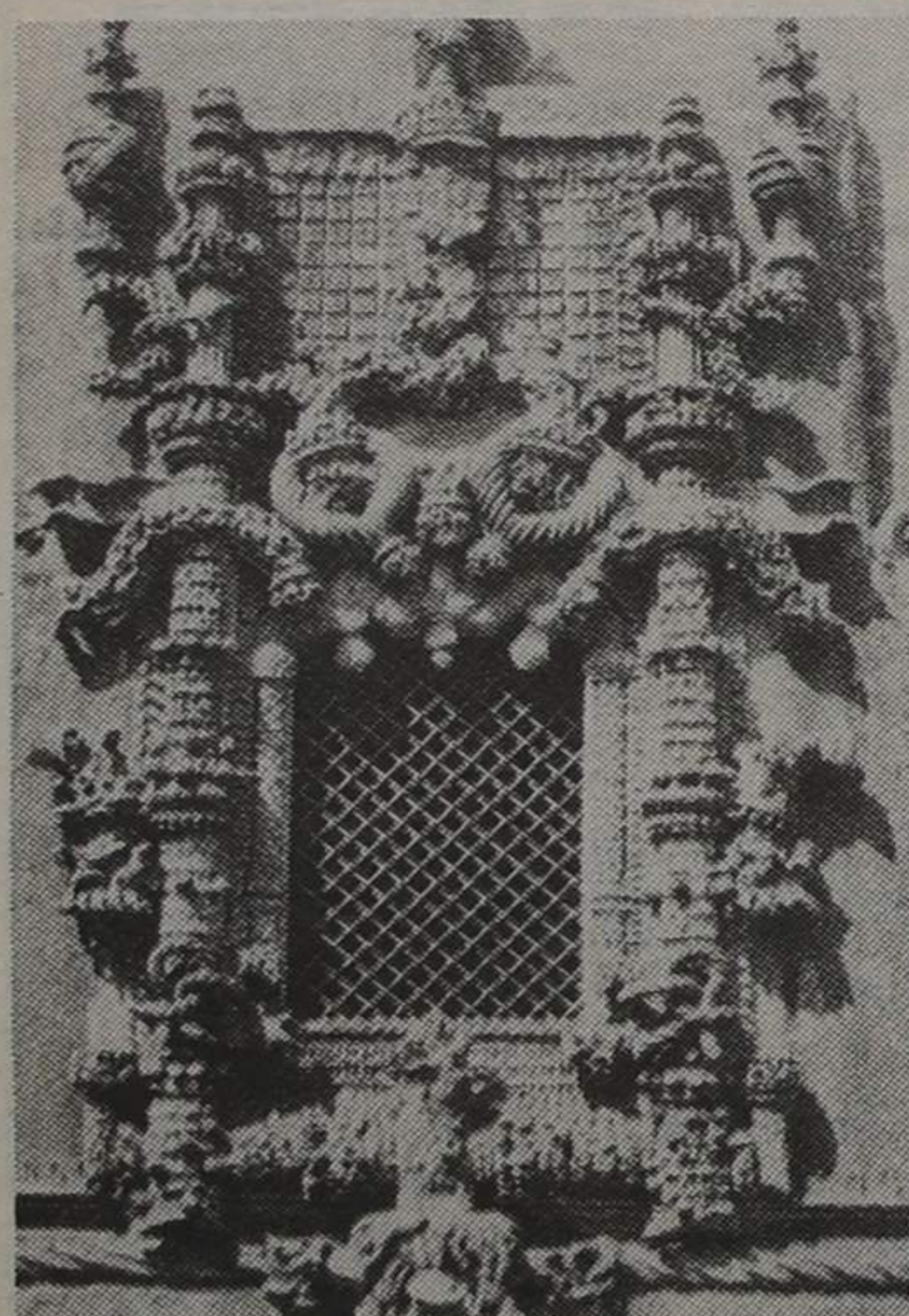

A Janela do Capítulo, no Convento de Cristo, demonstra o mais puro estilo manuelino, símbolo do saber universal

(Sociedade Banda Republicana Marcial Nabantina, Sociedade Filarmónica Gualdim Pais, Banda de Paialvo e Banda da Pedreira), sendo de entre muitas festas de raiz popular a dos Tabuleiros (Julho) aquela que maior impacto e popularidade goza na região.

A não perder também a gastronomia local, que tem como pratos fortes o cabrito assado, a lampreia, os queijinhos e as fatias de Tomar, os maiores atractivos. Desde o Parque de Campismo de Tomar, um dos melhores do País, aos despreziosos passeios no rio Nabão, embalados pelo «cantar» das «rodas», ou aos passeios deslumbrantes no barco---restaurant «S. Cristóvão», na albufeira do Castelo de Bode, paraíso para a prática de desportos náuticos, passando pela Praça de Touros para uma festa à portuguesa, é possível aqui, realmente, descansar e experimentar uma vida de qualidade.

as visitas obrigatórias

- Castelo dos Templários – séc. XII
- Charola – séc. XII
- Igreja de St.ª M.ª do Olival – séc. XII
- Convento de Cristo – séc. XVI e seguintes
- Capela de N.ª S.ª da Conceição – séc. XVI
- Igreja de S. João Baptista – séc. XVI
- Igreja da Misericórdia – séc. XVI
- Igreja de S. Francisco – séc. XVII
- Capela de St.ª Marta – séc. XVI
- Capela de S. Gregório – séc. XVI
- Capela de St.ª Iria – séc. XVI
- Ermida de S. Lourenço – séc. XVI
- Sinagoga – séc. XV
- Aqueduto dos Pegões – séc. XVII

Espalhados por vários monumentos, exemplares raros de pintura seiscentista atribuída a Gregório Lopes e à sua escola.

MUSEUS:

- Luso-Hebraico de Abraham Zacuto
- Epigráfico João de Castilho
- Dos Amigos dos Monumentos da Ordem de Cristo
- Dos Fósforos, de Aquiles de Lima

as unidades hoteleiras

- Beira-Rio – Tomar
- Bela Vista – Tomar
- Café-Restaurante «Bonjardim» – Tomar



A tradicional «Festa dos Tabuleiros» é a que maior impacto e popularidade goza na região, sendo já bem conhecida em todo o país

- Cave da Irene – Tomar
- Chez-Nous – Tomar
- Chico Elias – Tomar
- Snack-Bar «O Cortiço» – Tomar
- Snack-Bar «D'Arco» – Tomar
- Económico – Tomar
- Café-Restaurante «O Infante» – Tomar
- O Invejado – Tomar
- Luanda – Tomar
- Snack-Bar «Martinho» – Tomar
- Nabão – Tomar
- Nun'Álvares – Tomar

- Restaurante-Bar «Parque de Campismo» – Tomar
- Parque das Merendas – Tomar
- O Picadeiro – Tomar
- Pimpinela – Tomar
- Piri-Piri – Tomar
- Sereia do Nabão – Tomar
- Retiro de S. Lourenço – Tomar
- Snack-Bar «O Tabuleiro» – Tomar
- Tomarense – Tomar
- Snack-Bar «Tonneau» – Tomar
- Café-Restaurante «Várzea» – Tomar

HOTÉIS E PENSÕES

- Hotel dos Templários – Tomar
- Estalagem de Santa Iria – Tomar
- Estalagem Ilha do Lombo – Tomar
- Pensão-Restaurante Luanda – Tomar
- Residencial União – Tomar
- Pousada S. Pedro – Tomar
- Pensão-Restaurante Bonjardim – Tomar
- Pensão Nuno Álvares – Tomar
- Pensão Tomarense – Tomar
- Residencial Trovador – Tomar

Da Revista VIAJAR

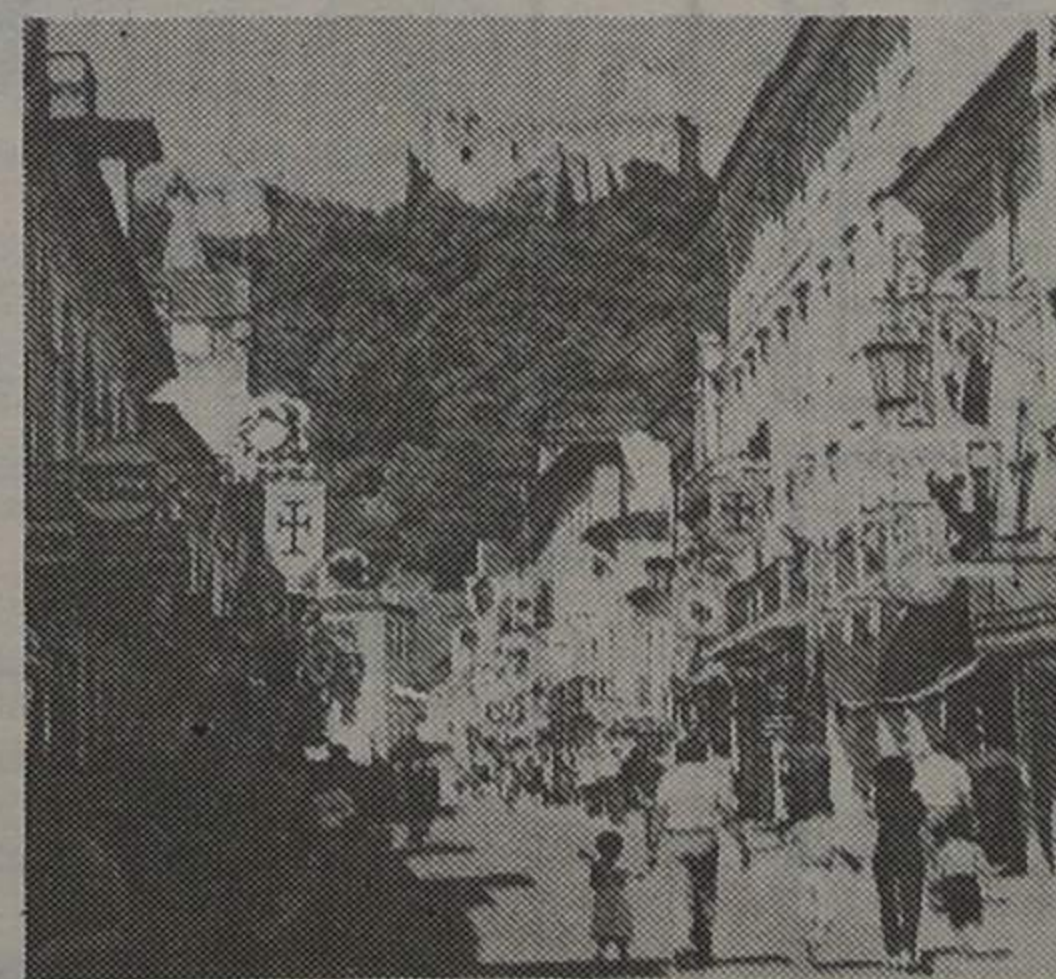

Tomar também vive do comércio e esta movimentada rua é disso exemplo...

DIVERSOS

PODE SER ÚTIL

Bomb. Espinhenses	720042
Hospital Espinho	720327
Polícia	720038
GNR de Espinho	720035
Táxis Graciosa	720010
Táxis Câmara	723167
Rádio-táxis CV	720118
Rádio-táxis Unidos	722232
Finanças	720750
Defesa de Espinho	721525

FARMÁCIAS DE SERVIÇO

DIA	FARMÁCIA	MORADA
04	Higiene	Rua 19, n.º 293
05	Gr. Farmácia	Rua 62, n.º 457
06	Teixeira	Avenida 8
07	Santos	Rua 19, n.º 263
08	Paiva	Rua 19, n.º 319
09	Higiene	Rua 19, n.º 293
10	Gr. Farmácia	Rua 62, n.º 457

TELEFONES MAIS ÚTEIS

Câmara Municipal	720020
Junta de Espinho	724418
Registo Civil	720599
Tribunal Judicial	722351
Correios	720335
Bomb. Vol. Espinho	720005

CÂMBIOS (EM NOTAS)

Rand	51\$50	57\$50
Marco	80\$00	81\$20
Franco	3\$625	3\$875
Cruzado	\$349	\$549
Dólar	124\$30	126\$80
Peseta	1\$184	1\$304
Dólar	150\$50	154\$00
Marca	33\$90	34\$50
Franco	23\$75	24\$45
Florim	70\$85	71\$95
Lira	\$099	\$114
Libra	258\$65	263\$15
Coroa	23\$35	23\$85
Franco	96\$05	97\$55
Bolívar	3\$926	4\$926

EM 1 DE AGOSTO DE 1988

Hospital e prédios ao abandono

OUTROS TEMPOS

As queixas relativas ao funcionamento do hospital local são de hoje e de ontem. Em 1965, por exemplo, «Defesa de Espinho» dava conta de queixas segundo as quais «o tratamento não é o melhor e as contas primam por exagero».

O articulista que citava as críticas, comentava: «Urge destruí-los a má fama que calu sobre o hospital ultimamente. Se efectivamente ela é real, eliminem-se, quanto antes, as causas que a motivam. Se não é, procure-se provar a todo o transe isso mesmo».

Queixas de hoje, que também eram de ontem — as relativas aos edifícios em abandono. Em «Defesa de Espinho», de 17 de Janeiro de 1965, citava-se o caso particular do Palácio Hotel, «ontem um bom estabelecimento do género; hoje, apenas um bloco de cimento armado a servir da pior maneira Espinho. Até quando?»

Foi, como se sabe, até esta década — a de 80 —, altura em que o camartelo lhe veio dar o golpe misericordioso...

COMBATE ÀS MOSCAS

TEMAS E PROBLEMAS

Muito se tem falado sobre os perigos que resultam das moscas. E não é sem motivo que se inculcam tais insectos como veículos de diferentes elementos nocivos.

Talvez não acredite que, há muitos anos, durante uma boda de casamento, realizada em Coimbra, se verificou uma intoxicação, de que resultou a morte de 2 pessoas, dentre elas, a própria noiva.

Foram atribuídas as causas da intoxicação à água utilizada na refeição, o que foi desmentido pelo exame bacteriológico executado de seguida.

Neste, como em outros casos, ficou demonstrada a nefasta influência das moscas, as quais haviam feito um largo pasto na comida servida na boda.

Se nos dermos ao trabalho de seguir a trajectória duma mosca, vê-la-emos voitar de um conjunto de imundícies para um prato com doce e deste para uma montureira, com passagem pelo nosso corpo ou pela boquilha do bebé.

Nestas sucessivas aterragens, várias partes do díptero hão-de, necessariamente, carregar-se de micróbios. Este facto, de resto, tem verificação experimental.

As moscas, portanto, constituem um grande perigo. Combatê-las, por todos os meios ao nosso alcance, é diminuir as possibilidades do alastramento de muitas e graves doenças.

O combate, para ser eficaz, não deve cingir-se apenas ao emprego de insecticidas para matar as moscas adultas que invadem os nossos aposentos.

Após diversos estudos, verificou-se que durante o Inverno e pouco antes da Primavera se encontra na vizinhança dos montes de estrume e lixeiras, a pouca profundidade da terra, grande número de larvas e moscas vivas. São estas que, atingindo o estado adulto, com a chegada dos primeiros calores, asseguram a continuidade da espécie e o seu formidável desenvolvimento.

O principal combate às moscas tem de ser iniciado no começo da sua criação, eliminando as larvas, removendo as estrumeiras, os lixos, detritos, matéria em decomposição, lançando sobre eles, bem como nas fossas secas, os ingredientes destruidores: 125 g de soluto de bórax, dissolvido em 8 litros de água, petróleo bruto, adicionado a igual quantidade de água, formol líquido, 25 g para 250 cm³ de água de cal, ou qualquer outro produto que neutralize o desenvolvimento das larvas, evitando assim a proliferação de milhares e milhares de moscas.

Ajude a terminar com as lixeiras. Elimine tudo o que possa servir de pasto a tão nojentos e perigosos insectos.

LIGA PORTUGUESA DE PROFILAXIA SOCIAL



CENTRO DE PSICOLOGIA E FORMAÇÃO

SELECIONA

Jovens dos 18 aos 24 anos, para Acções de Formação Profissional a co-financiar pela Comissão das Comunidades Europeias e Ministério do Emprego e Segurança Social,

PINTOR À PISTOLA

HABILITAÇÕES LITERÁRIAS: 9.º ANO DE ESCOLARIDADE

INÍCIO: 19 SETEMBRO
DATA: FIM: 09 DEZEMBRO LOCAL: ESPINHO

DURAÇÃO: 390 HORAS HORÁRIO: 9H00 ÀS 12H00
13H00 ÀS 17H00

CONDIÇÕES OFERECIDAS

- Processo de selecção
- Contrato de formação
- Acompanhamento durante a realização da acção por psicólogo
- Subsídio de Formação nos termos do Despacho Normativo n.º 21/87 de 19/6/87 do Ministério do Emprego e Segurança Social
- Subsídio de Refeição.

CONDIÇÕES DE INSCRIÇÃO

- Fotocópia do Bilhete de Identidade
- Fotocópia do Cartão de Contribuinte
- Certificado de Habilitações

EMPRESAS APOIANTES

LUSO-CELULÓIDE — HENRIQUE & IRMÃO, LDA.

Resposta ao Departamento de Selecção de Pessoal do Psicoforma, ao cuidado do DR. ANTÓNIO SOBRAL Ref.º n.º F/89.

PSICOFORMA

Av. da República, 64-5.º 1000 LISBOA
Telef. 76 61 94 (3 linhas)

ESMORIZ

VENDEM-SE

Zona Escolar

Apartamentos T2 + 1 e T3 + 1 c/ garagem

Zona da Praia

Apartamentos T2 e T3 c/ garagem

Moradias e lotes de terreno para construção de moradias

Telefs.: 71328-72060-72315-72599-72471 — ESMORIZ

CASINO SOLVERDE ESPINHO



CINEMA
TEL. 720238

Hoje, quinta-feira, às 21.30 h
O RENEADO — M/12 anos
As 24 horas — 25 ANOS DEPOIS
De 5 a 8 — BELEZA FATAL — M/12 anos
Sexta-feira, às 24 h
BLU CITY — CIDADE CORRUPTA — M/12 anos
Sábado, às 24 h
A BOMBA H DESAPARECIDA — M/12 anos
Domingo, às 11 h — Matinée Infantil
FESTIVAL TOM & JERRY N.º 1 — Todos
De 9 a 11
O BEIJO DA MULHER ARANHA — M/16 anos

TORNEIO INTERNACIONAL DE XADREZ

Um Torneio Internacional de Xadrez vai decorrer em Ilhavo, de 12 a 15 de Agosto próximo.

O torneio realiza-se no salão paroquial da localidade e é organizado pela Associação de Xadrez de Aveiro e Câmara Municipal de Ilhavo. Há prémios até ao 20.º classificado, que oscilam entre os 2 e os 40 mil escudos.

As inscrições devem ser feitas para a Associação de Xadrez de Aveiro, Apartado 8, 3830 Ilhavo.

PREÇOS NA FEIRA

Preços praticados, em alguns frutos e legumes, na última feira semanal.

FRUTOS	LEGUMES
Alperce (pêssego) 140\$00	Abóbora 30\$00
Ameixa St.ª Rosa .. 120\$00/150\$00	Aipo (molho) 40\$00
Ananás 800\$00	Alface (pé) 25\$00
Banana 200\$00	Batata 25\$00
Laranja 130\$00/160\$00	Cebola 50\$00
Limão 60\$00	Cenoura 50\$00
Maçã Golden 110\$00/150\$00	Ervilhas 150\$00
Melancia 60\$00/70\$00	Feijão verde 70\$00
Meloa 120\$00/200\$00	Pepino 100\$00
Pêra 120\$00/160\$00	Pimentos 180\$00/200\$00
Pêssego 120\$00/180\$00	Repolho 30\$00/40\$00
Uvas 120\$00/150\$00	Tomate 50\$00/100\$00

ULTRAPASSAGEM MATA

CASOS

Em termos de serviço de combate a incêndios, os corpos de bombeiros locais não têm sido muito solicitados se não para pequenas «fogueiras», para utilizar a giria própria dos «soldados da paz». Na segunda-feira, por exemplo, Bombeiros de Espinho e Espinhenses foram chamados para apagar um pequeno incêndio motivado por uma queimada sem as devidas precauções.

Já em termos de acidentes, tiveram trabalho significativo e, por exemplo, pelas 3 horas da

madrugada de sábado, foram chamados à variante da Granja, devido a um choque frontal de duas viaturas.

Viria a apurar-se que desse choque resultou a morte de duas pessoas e ferimentos graves em quatro.

O acidente deu-se devido a uma ultrapassagem mal calculada de um «Mercedes» de matrícula suiça, que seguia no sentido norte-sul. Ao ultrapassar uma motorizada, o «Mercedes» chocou de frente com um «Ford Cortina».

Nesta última viatura, seguiam quatro pessoas, duas das quais pereceram. Foram eles Nelson Barbosa, de 33 anos, casado, alfaiate; e Jaime Sousa, de 46 anos, estufador, ambos do Porto.

O seu filho, Rui, de 16 anos, e Jacinto Marques, de 46 anos, ficaram feridos.

No «Mercedes» seguiam João Barreiros, de 23 anos, residente em Coimbra, e José Ribas, de S. João da Madeira, que ficaram feridos.

A GNR de Arcozelo tomou conta da ocorrência.

C. A. T. L. E.

CENTRO DE ACTIVIDADES DE TEMPOS LIVRES DE ESPINHO

O Centro destina-se a ocupar os tempos livres das crianças em idades escolares (6/12 anos), proporcionando-lhes animação socioeducativa, colaborando com a família e c/ a escola no seu processo educativo, durante o horário de trabalho dos pais.

Marque entrevista pelo telefone 723432, a partir das 19 horas

«DEFESA DE ESPINHO»

VENDE-SE NO CAFÉ DA IDANHA

— PINGUIN — ESMERALDA

Fios para tricotar, labores, etc., da consagrada marca espanhola

PINGUIN

ESMERALDA

Qualidade • Moda • Cor • Novidade
Desenho • Baixos Preços

★★★

LÃS RUCA

Rua 8, N.º 961 ★ 4500 ESPINHO

ABRE BREVEMENTE

ORAÇÃO AO DIVINO ESPÍRITO SANTO

Divino Espírito Santo, Vós que me esclareceis tudo, iluminais todos os meus caminhos para que eu atinja a felicidade. Vós que me concedeis o sublime dom de perdoar e esquecer as ofensas, até o mal que me tenham feito. Vós que estais comigo em todos os instantes eu quero humildemente agradecer por tudo o que sou, por tudo o que tenho e confirmar uma vez mais a minha esperança de um dia merecer e poder juntar-me a Vós e todos os meus irmãos, na perpétua glória de paz. Obrigado mais uma vez. (A pessoa deverá fazer esta oração por três dias seguidos sem dizer o pedido e dentro de três dias terá alcançado a graça por mais difícil que seja). Publicar assim que receber a graça. Publicada por ter recebido uma graça. — E.D.

JORGE COUTO

ESTILISTA

RUA 8, N.º 805, LOJA 14 (EDIFÍCIO DAS PALMEIRAS)
4500 ESPINHO

LOJAS DO POVO

LOJA N.º 1 — Rua 37 n.º 348 — ESPINHO
LOJA N.º 2 — Rua 23 n.º 359 — ESPINHO
LOJA N.º 3 — Av.º Rodrigues de Freitas, 114 — PORTO

PROMOÇÃO QUINZENAL

Sabão Rosa Barra (cada)	79\$90
Óleo IBERSOJA	99\$90
Ervilha Frami 1/2 kg	74\$00
Ervilha Frami 1 kg	116\$00
Sardinhas Ramirez (4 tipos)	45\$00
Atum Ramirez A/Fcil	116\$00
Atum Ramirez A/Normal	111\$00

COSTA FERREIRA & MARTINS

ABERTO
HORA ALMOÇO



- AUSTRIA, TIROL E BAVIERA (17 dias) — 3 a 19/Set. — Part.ª garantida
- ITÁLIA, VALE D'ADOSTA (17 dias) — 6 a 22/Agosto
- MINI-EUROPA + CRUZEIRO (16 dias) — Part.ª 30/Julho, 3/Setembro
- JUGOSLÁVIA + COSTA DO ADRIÁTICO (15 dias) — 16 a 30/Agosto
- CIRCUITO DOS ALPES (14 dias) — Part.ª 16/Julho, 20/Agosto
- HOLANDA FLORIDA (14 dias) — 3 a 16/Setembro
- LONDRES + ESCÓCIA (12 dias) — 6 a 17/Agosto
- CÔTE D'AZUR (10 dias) — Part.ª 1/Agosto, 3/Setembro
- BENICASIM (10 dias) — Part.ª 23/Julho, 22/Agosto
- DÊNIA + IBIZA (10 dias) — Part.ª 16/Julho, 16/Agosto
- PARIS — PARIS. (9 dias) — Part.ª 23/Julho, 13/Agosto, 5/Set.
- PALMA DE MAIORCA (9 dias) — Part.ª 6/Agosto, 5/Set.
- MARRÓCOS (7 ou 9 dias) — Part.ª Julho/Agosto/Set.
- BENIDORM (10 ou 17 dias) — Partidas directas todas as sextas-feiras — Julho/Agosto/Setembro — Partidas garantidas
- BENIDORM (10 dias) — Viagens não directas — Partidas Julho 16, 23 e 30; Agosto 6, 13, 20 e 27; Setembro 3, 10, 17 e 24; Outubro 1
- ANDALUZIA (8 dias) — Part.ª 17/Julho, 7 e 21/Agosto, 10/Set.
- ILHAS DO POENTE (7 dias) — Part.ª 16/Julho, 15/Agosto, 17/Set.
- LOURDES E ANDORRA (8 dias) — Part.ª 16/Julho, 31/Julho, 20/Agosto, 3 e 17/Set.
- PICOS DA EUROPA (6 dias) — Part.ª 1/Agosto, 5/Setembro
- SALOU (8 dias) — Part.ª 9/Julho, 6/Agosto, 10/Set.
- BARCELONA + PRAIAS DO MEDITERRÂNEO (7 dias) — Part.ª 1/Agosto, 27/Agosto
- GIBRALTAR + CEUTA (5 dias) — Part.ª 7/Julho/Agosto/Setembro/Outubro/Dez.
- MADRID + TOLEDO (4 dias) — Part.ª 11/Julho, 16/Agosto, 5 e 24/Set.
- ANDORRA (5 dias) — Part.ª 7/Julho/Agosto/Setembro/Outubro/Novembro/Dez.
- SEVILHA + MATALASCANAS (4 dias) — Part.ª 25/Julho, 8 e 22/Agosto, 10/Set.
- ORENSE E CORUNHA + RIAS BAIXAS — Partidas todos os meses
- SANTIAGO DE COMPOSTELA (1 dia) — Partidas aos domingos
- VIGO (1 dia) — Part.ª TERÇAS, QUINTAS, SÁBADOS e FERIADOS
- CIRCUITO PORTUGUÊS (8 dias) — Part.ª 17/Julho, 16/Agosto, 10/Set.
- LISBOA E O SOL (8 dias) — PARTIDAS GARANTIDAS TODOS OS SÁBADOS
- LISBOA + CRUZEIRO TEJO (4 dias) — Part.ª 2 e 25/Julho, 16/Agosto, 5/Set.
- ALGARVE (7 dias) — Alojamento na Res. TRIÂNGULO ou Hotel ALTIS — Part.ª 9/Julho, 1 e 22/Agosto, 3/Setembro
- NORDESTE, DOURO E BEIRAS + CIRCUITO ALENTEJANO + CIRCUITO DAS ALDEIAS + CIRCUITO ROTA DO SOL + AS PRAIAS DO ALGARVE + FIM-DE-SEMANA DESLUMBRANTE + DOURO PANORÂMICO + LISBOA E O FADO + SERRA DA ESTRELA e muito mais — Partidas Julho/Agosto/Setembro/Outubro — Várias partidas
- TODOS OS DOMINGOS MUITOS E MARAVILHOSOS DESTINOS COM ALMOÇOS REGIONAIS
- FÁTIMA — Part.ª TODOS OS DOMINGOS e 12 a 13 de Julho a Outubro
- ARRAIAIS DE S. GONÇALO (1 dia) — Part.ª TODOS OS SÁBADOS
- MADEIRA (8 dias) — Partidas diárias garantidas
- CIRCUITOS DE AVIAO — Temos o melhor programa para si
- AUTOFERIAS — ALGARVE + ESPANHA + E MUITOS MAIS DESTINOS

VIAGENS E TURISMO

RUA DO BONJARDIM, 652 • TELEFS.: 20787/25597
TELEX: 76764 • 4000 PORTO

SE nada pouco ou tem cãlbras não se afaste da praia

□□□



SE estiver cansado procure boiar e não hesite em pedir socorro

CLUBE DE TÊNIS DE ESPINHO PROMOVIDO A 2.ª CATEGORIAS

Decididamente o CTE - Clube de Tênis de Espinho entrou com o pé direito na competição!

Assim, não contente com o facto de ter levado 2 dos seus atletas à final do Torneio «Cidade de Espinho», realizado por aquele CTE entre 2 e 19 de Junho e que contou com o apoio da Câmara Municipal de Espinho e com o concurso de 80 atletas vindos de vários Clubes e regiões, nomeadamente Porto, V.N. de Gaia, Miramar, Paços de Brandão, S. Paio de Oleiros, Cortegaça, Ovar e Aveiro, entre os quais o 50.º do Ran-

king Nacional, vencido pelo jovem atleta do CTE Artur Pedro Enes, brilhante finalista vencido pelo também atleta do CTE, do qual é o jogador n.º 1, João Calheiros Lobo, assim dizíamos, participou no **Campeonato Nacional de Interclubes - 3.ªs Categorias**, tendo brilhantemente conquistado o direito de disputar na próxima época o **Campeonato Nacional de Interclubes - 2.ªs Categorias** ao ser o **Vice-Campeão do Regional de Aveiro** (zona centro). Mercê desta classificação a equipa do CTE, constituída por João Calheiros Lobo, Jorge Ra-

miro, Artur Pedro Enes, Hugo Sá, Leão Saraiva, Vasco Sá, Nogueira da Silva e Manuel D. Silva, vai disputar no Estádio Nacional, em Lisboa, nos próximos dias 13 e 14 de Agosto a **Fase Nacional do Interclubes de 3.ª Categorias**.

Este resultado vem premiar o esforço e empenhamento do CTE, que conta com escassos 4 meses de existência, dando indicações daquilo a que se propõe em prol do desporto de competição nacional, não desmerecendo a cidade que o viu nascer.

O «ROCK» NA CIDADE

Ao contrário do que prevíamos, não é nesta edição que vamos publicar os anunciados trabalhos sobre os novos grupos «rock» da cidade. Prometemos, todavia, o que faremos, impreterivelmente, na próxima edição.

Publicaremos, então, entrevistas com Jaime Lopes, da banda «Rockomania», e com Paulo Rocha, do grupo «Esgana a Gata».

DIRECÇÃO «TIGRE» TOMA POSSE

A nova direcção e restantes corpos gerentes do Sporting de Espinho para o biénio 1988/90, são empossados no dia 12, sexta-feira, pelas 19 horas, na sede social do clube, à Rua 8, n.º 737, seguindo-se um «cocktail».

A nova direcção «tigre» é, como se sabe, presidida pelo dr. Tavares Nogueira.

PEQUENOS ANÚNCIOS

ALUGUÉIS

PAVILHÃO - Aluga-se em S. PAIO DE OLEIROS, c/ 450 m², acabado de construir. Contactar telef. 7642621.

QUARTO MOBILADO - Em casa particular, no centro de Espinho, a professores ou estudantes. Informa telef. 721488.

QUARTO - Amplo e confortável. - Telefone, 723056.

BOA MESA

A VARINA - Almoços, jantares, petiscos. Aberto todos os dias. Rua 2, n.º 1269 - Telef. 724630 - Espinho.

EMPREGOS

OFERECE-SE, jovem de 23 anos, **ex-escriturário**, com bons conhecimentos de Inglês, serviço militar cumprido. Pretende emprego compatível, em «part-time» ou «full-time». Contactar telef. 722142.

PRECISA-SE CABELEIREIRA - Com prática. Para arredores de Espinho. Contactar o telefone 725106.

ENSINO

CURSOS PRÁTICOS - Dactilografia, informática/Computadores, Inglês, Contabilidade. Externato Oliveira Martins - Telef. 722272.

MÉDICOS

DR. JOAQUIM FERREIRA MENDES - Médico especialista em ouvidos, garganta e nariz. Clínica geral. Rua 9, n.º 295-2.º Esq.º - Telef. 721710.

DR. RICARDO ROMEIRO - Médico especialista em doenças do coração. Carreira hospitalar - C.H.A.N.. Ordem dos Médicos. Consultórios: Esmoriz - Castanheiros - Telef. 72579 - ESPINHO - Policlínica - Rua 14, n.º 437 - Telef. 723398 - S. João da Madeira - Av. B. Araújo, 91-1.º Esq.º - Telef. 27864. Dias úteis, das 14 às 20 horas.

SEGUROS

A sua casa e respectivo recheio são preciosos. Dê-lhes a protecção que merecem. Contacte AGOSTINHO MACHADO, mediador de Seguros a tempo inteiro e será atendido a qualquer hora. Escritório, Rua 22 n.º 369 - Telef. 724999 e 721972 - Espinho.

VENDAS

VIVENDA - Com 300 m² de área, mais arrumos de 70 m² e quintal. Telef. 720325.

FÁBRICA DE PAPEL - Em funcionamento. Vende-se ou aluga-se. No Lugar do Casal. Ovar. Para qualquer ramo. Falar pelo telef. 056-53954.

Cama de casal + cama de solteiro iguais, 2 mesas de cabeceira, cómoda e toilette (moderna), guarda-fatos e cadeira. Contactar telefone 721886, ou Rua 5 n.º 282-1.º Esq.º, em Espinho.

VENDO - Casa na estrada Porto/Espinho. Só 7.500 contos. Própria para comércio e vivenda. Frente à Escola Secundária do Corvo. Contactar telefone 7624263.

TELEVISÃO: DA HIPERTENSÃO AO «GRANDE ELIAS»

AS NOSSAS SUGESTÕES

Na RTP-1, e na sexta-feira, pelas 21.25, mais uma série de programas «Escolher Saúde». Coordenado pelo professor Fernando Pádua, este programa é dedicado à hipertensão. Sendo o acidente vascular cerebral a causa mais importante de morte e sofrimento em Portugal, neste programa ensina-se como evitar a hipertensão, sua causa principal, ou como se pode tratar se ela apareceu.

No sábado, às 14.30, a RTP-1 apresenta a gala da Cruz Vermelha - espectáculo realizado em Augsburg, no âmbito do 125.º aniversário da Cruz Vermelha.

Além de vários outros números, são apresentados aspectos diversos da actividade desta benemérita instituição que tão relevantes serviços tem prestado à Humanidade. Tais momentos, apresentados de

forma lúdica, em jogos que não terão carácter competitivo, antes demonstrarão e sublinharão o propósito da missão da Cruz Vermelha - unir, congregar esforços para a concretização de objectivos comuns de solidariedade, de ajuda e apoio. Os quatro segmentos do símbolo da instituição representarão assim as diferentes acções levadas a cabo em todo o Mundo. Guardas de montanha, nadadores-salvadores, equipas de salvamento e resgate de sinistrados, ambulâncias, cães, helicópteros e auxílio aéreo, etc., etc., demonstrarão várias das muitas missões levadas a cabo pela Cruz Vermelha num espectáculo que conta ainda com a presença e actuação especial de diversos artistas internacionais especialmente convidados.

Depois, no domingo, pelas 17.25, a RTP-1 apresenta mais um filme português dos antigos. Desta feita, exhibe-se «O Grande Elias», realizado em 1950 por Arthur Duarte.

A entrevista com o Delegado de Saúde

ÁGUAS DA BAÍA NÃO ESTÃO POLUÍDAS

A falta de um «não» numa parte da entrevista que nos concedeu o Delegado de Saúde, em Espinho, dr. Borges Alves, em que se falava da poluição das águas na costa espinhense, viria a reprová-lo uma zona que, segundo o nosso entrevistado, em telefonema que nos fez, se encontra em boas condições. Essa zona é a da baía.

O dr. Borges Alves repetiu o que nos dissera durante a entrevista: não há poluição na baía. Entre Maio e Outubro do último ano foram ali feitas análises periódicas e apenas se detectou um pequeno foco, sem grande significado.

LEÕES BARRISTAS

A Associação Leões Bairristas FC, associação desportiva do Bairro Piscatório assinala, este fim-de-semana, o seu décimo segundo aniversário. Programa: sábado, às 9 horas, içar das bandeiras; às 10.30, romagem ao cemitério de Silvalde, às sepulturas dos ex-dirigentes Adriano Gonçalves e Fernando Maganinho; 19 horas, missa por alma dos dirigentes e sócios já falecidos, celebrada na capela do Bairro Piscatório; no domingo, às 11 horas, convívio de sócios e atletas, na sede do clube.

«DE» DE 4 AGO.88 - N.º 2939

UNIFICAÇÕES DE QUOTAS, AUMENTO E ALTERAÇÃO

No dia vinte e oito de Julho de mil novecentos e oitenta e oito, neste Cartório Notarial de Espinho, perante mim, Maria Fernanda de Vasconcellos de Aguiar da Fonseca e Castro, Notária do Cartório, compareceram como outorgantes:

PRIMEIRO - ABÍLIO SOARES DE ABREU, natural de Canelas, Arouca, casado em comunhão geral de bens com Irene de Sousa Rocha, residente em Espinho, Rua 20, 232.

SEGUNDO - FERNANDO MANUEL SOUSA SOARES DE ABREU, natural de Espinho, onde mora na Rua 20, 232, casado em comunhão de adquiridos com Maria de Fátima Bento de Lemos Abreu.

TERCEIRO - MANUEL FERNANDO DA CONCEIÇÃO VIEIRA, natural de Espinho, residente na Estrada, Anta, deste concelho, casado em comunhão de adquiridos com Berta Maria Morais Vieira.

QUARTO - MANUEL AUGUSTO RODRIGUES GÓIS, natural de Silvalde, deste concelho, casado em comunhão de adquiridos com Rosa Ema Gomes Pinto Góis. Reside ele na Aldeia, Silvalde, deste concelho.

QUINTO - IRENE DE SOUSA ROCHA, natural de São Félix da Marinha, Vila Nova de Gaia, casada e residente com o primeiro outorgante.

SEXTO - MÁRIO JORGE SOUSA SOARES DE ABREU, solteiro, maior, natural de Espinho, onde reside na Rua 20, 232.

Verifiquei a sua identidade por serem do meu conhecimento pessoal.

E declararam que são os únicos e actuais sócios da sociedade «ALMEIDA, TAVARES & ABREU, LIMITADA», com sede em Espinho, Rua catorze, mil e setenta, matriculada sob o número cento e quarenta e cinco, do livro C-um, da Conservatória de Espinho, com o número de identificação 500528250, como vi pelo cartão exibido, válido até 27 de Junho de 1991, constituída por escritura de dezanove de Fevereiro de mil novecentos e setenta e seis, a folhas trinta e dois, do livro deste Cartório B-doze, com o capital de cem mil escudos, cabendo ao primeiro outorgante duas quotas, uma de cinco mil escudos e outra de cinquenta mil escudos e a cada um dos segundo, terceiro, quarto e sexto outorgantes uma quota de dez mil escudos e à quinta outorgante uma quota de cinco mil escudos, o que tudo é do meu conhecimento pessoal.

E que, pela presente escritura, ele, primeiro outorgante, unifica aquelas duas quotas numa só de cinquenta e cinco mil escudos.

E que, também por esta escritura, eles, primeiro a sexto outorgantes, deliberam aumentar o capital social para quinhentos mil escudos, sendo o aumento de quatrocentos mil escudos efectivado pela conversão em capital dos suprimentos que os sócios Abílio, Manuel Fernando,

Manuel Augusto, Irene e Mário Jorge detinham na sociedade no montante de, respectivamente, duzentos e sessenta mil escudos, quarenta mil escudos, quarenta mil escudos, vinte mil e quarenta mil escudos.

Em face desta deliberação extinguem-se tais suprimentos, pela sua conversão em capital social, e passam, por isso, nos termos do artigo duzentos e dezanove, número dois, do Código das Sociedades Comerciais a constituir uma nova quota no montante dos suprimentos que a cada um pertenciam.

Que eles, ditos Abílio, Manuel Fernando, Manuel Augusto, Irene e Mário Jorge, unificam aquelas suas quotas numa só pelo que ao mesmo Abílio caberá uma quota no montante de trezentos e quinze mil escudos, a cada um dos referidos Manuel Fernando, Manuel Augusto e Mário Jorge caberá uma quota de cinquenta mil escudos e à Irene uma quota de vinte e cinco mil escudos.

Mais deliberam todos os outorgantes dar nova redacção aos artigos terceiro e sexto do pacto, assim:

TERCEIRO - O capital social é de quinhentos mil escudos, dividido em seis quotas, uma de trezentos e quinze mil escudos do sócio Abílio Soares de Abreu, três de cinquenta mil escudos cada uma, pertencendo uma a cada um dos sócios Manuel Fernando da Conceição Vieira, Manuel Augusto Rodrigues Góis e Mário Jorge Sousa Soares de Abreu, uma de dez mil escudos do sócio Fernando Manuel Sousa Soares de Abreu e uma de vinte e cinco mil escudos da sócia Irene de Sousa Rocha, todo ele realizado em dinheiro.

SEXTO - A gerência e administração da sociedade e a sua representação, em juízo ou fora dele, ficam atribuídas a todos os sócios, desde já nomeados gerentes, remunerados ou não conforme vier a ser deliberado em assembleia geral, bastando a assinatura do gerente Abílio para obrigar a sociedade ou a de outros dois gerentes em conjunto.

Adverti os interessados da obrigatoriedade do registo deste acto no prazo de noventa dias.

Esta escritura foi lida aos outorgantes e feita a explicação do seu conteúdo em voz alta e na presença simultânea de todos, não assinando a outorgante por dizer não saber.

É fotocópia integral da escritura de folhas 118 verso a 120 do livro de notas para escrituras diversas 77-D deste cartório.

Está conforme ao original.

Espinho e Cartório Notarial, vinte e nove de Julho de 1988.

A Escriturária Superiora,
Amélia Maria de Fonseca
Amorim

ENTRE
ASPAS

«Não será preciso arrimarmos-nos à descentralização administrativa federativa para exaltar as virtudes do poder local» — João Patrício em artigo no «Correio da Manhã».

□ □ □

«Um dos basilares problemas do funcionamento e desenvolvimento das autarquias locais insere-se na questão do seu financiamento. Sem dinheiro, sem meios financeiros, não poderá haver realidades administrativas locais» — idem.

□ □ □

«Tudo parece que a linguagem, o estilo e a personalidade do sr. presidente da Câmara é por demais conhecida. A nós, nada nos admira que nos chame de arruacelros e indignos» — comunicado do Sindicato da Hotelaria, inserto no «Maré Viva», sobre a polémica em torno da Corrida da Bandeja, realizada a 16 de Junho.

□ □ □

«Estão sendo dados os primeiros passos para que o utente possa ter a sua consulta com hora mar-



cada e ainda que todos em situação de urgência sejam atendidos no próprio dia e, nas outras circunstâncias, atendidos dentro de 72 horas» — Delegado de Saúde, dr. Borges Alves, em entrevista ao nosso jornal.

□ □ □

«Uma zona que nos preocupa é a Marinha, povoada de barracas. Vamos acabar com isso» — Elsa Tavares, em declarações a «O Diabo».

□ □ □

«Não nos podemos permitir das nossas responsabilidades» — vereador Carlos Sabença, em sessão pública camarária.

«**ESPINHENSES**»— **'TADINHOS!**A OPINIÃO
DE JAIME GABRIEL
DE JESUS

Eles acham-se detentores do monopólio. São eles os «únicos» espinhenses. Para eles só é espinhense quem nasceu na terra. Os outros são horrendos forasteiros que «vieram para cá estorvar». Eles são assim. Têm mentalidade tacanha e assim não-de continuar. Só com eles, decerto Espinho continuaria o mesmo deserto de areia que pescadores do Furadouro vieram povoar. Afinal, as grandes obras de Espinho são de «horrendos forasteiros» e nomes que mais marcaram a história da terra são os de «tipos que cá caíram aos trambolhões» — e não preciso recordar se não a figura ímpar de Jerónimo Reis, que viu a luz do dia em Argoncilhe, no vizinho concelho de Santa Maria da Feira.

Apesar disto, eles insistem em achar que são os «únicos» espinhenses — entendendo eles o rótulo como significado «dos autênticos, dos bons, dos verdadeiros, úteis à terra».

Eles são assim e não-de morrer assim, não há volta a dar-lhes. Eles não compreendem que espinhense é todo aquele que, independentemente do local de nascimento, se integrou plenamente na comunidade, que vive os problemas da cidade e do concelho como se fossem seus. O espinhense não o é de bilhete de identidade; é-o de coração.

Só que eles não o entendem. Já ouvi, até, um «espinhense» chamar-me, do alto da sua importância, de forasteiro — a mim que para cá vim com quatro meses de idade. E esse «espinhense» (vim a sabê-lo) chegou à cidade já com uns anitos em cima das costas... «Espinhenses» — «tadinhos!»

EDITORIAL DE «DEFESA DE ESPINHO», OS TEXTOS ASSINADOS
SÃO DA EXCLUSIVA RESPONSABILIDADE DOS SEUS AUTORES

AS IDEIAS

SENSIBILIDADE

Não sei se já lhes tem acontecido virar a cara para o lado, tentando não ver determinada coisa.

Por exemplo, quando me formei, pensava para mim que nunca seria médica de pedreiras ou de mineiros. O problema da silicose assustava-me e, instintivamente, fugia de os consultar, para não sofrer.

Tentando convencer-me que era uma medicina só para homens e que eu nunca teria nada a ver com isso. Eram doentes para serem vistos pelo meu marido... E assim vivi, durante muitos anos.

Agora, forçada pelas circunstâncias, eis-me a bradar em altos berros contra a indiferença dos colegas e das autoridades!

Como se costuma dizer, «sensibilizei-me para o problema da silicose».

Outro tanto acaba de me acontecer, embora noutro campo, esse bem diferente.

Nas minhas idas e vindas entre a residência e a cidade do Porto, seguindo a marginal do Douro, em certos locais, procurava não olhar. Porque ali mesmo, à face da estrada, praticava-se descaradamente a prostituição.

Além de rezar, supunha que nada mais me competia fazer. Pensava até que o podor me obrigava a não falar disso.

Eis que um dia destes alguém me procurou, pobre de mim, tentando «sensibilizar-me para o problema da droga». Ouvi, ouvi,

tudo o que nós infelizmente sabemos. Que é um perigo que nos ronda a todos, principalmente aos que temos filhos.

Disse-me que não há praticamente nenhum estabelecimento de ensino secundário onde ela já não tenha penetrado.

Depois foi-me explicando como, drogando as raparigas, estas são encaminhadas para a prostituição.

Começam a fumar ou a «snifar» para serem aceites pelo grupo ou até por snobismo. Droga fornecida gratuitamente, já se depreende.

Os dias vão passando e, quando lhes lêem nos olhos que há dependência, é a altura de dificultar. Se necessitam da droga, que vão trabalhar, pois não é favor que se faça sempre...

E pronto, aquilo que seria tudo menos problema meu, mudou de figura.

Aquelas minhas irmãs, «pecadoras públicas», estão também elas a ser exploradas na sua doença.

Já não viro a cara quando passo por lá. É que, qualquer dia poderei, quem sabe, ter de consultar até alguma delas.

Fiquei «sensibilizada» e agora, como me compete, vou ter eu próprio de alertar os outros.

A começar por todos os pais que me apareçam!

□ MAGDA PEREIRA PINTO

ESCOLAS DO ENSINO PRIMÁRIO
— POR ONDE PASSA O AMANHÃ SAUDÁVEL□ MANUEL VALMATOS
DOS REIS (*)

Ninguém ignora que a escola do Ensino Primário tem um papel fulcral a desempenhar no processo educativo e, naturalmente, na sua renovação e revigoração, de forma adequada à época que vivemos e ao desenvolvimento integral dos alunos de hoje.

A Escola do Ensino Primário cabe o papel, cada vez mais imperioso, de acompanhar o (re)ajustamento afectivo de cada criança, por ocasião da sua «primeira aventura» na vida em sociedade. Aí, a relação pedagógico/afectiva professor/aluno assume uma importância capital, no contexto de uma entrada da criança no processo educativo, de forma equilibradamente continuadora e/ou ajustadora da influência, sempre fundamental, da própria família.

E é aqui que se ganha ou se perde a capacidade de garantir

um desenvolvimento harmonioso, integral e socialmente adequado a cada criança. Afinal, o alicerce também de sociedade de amanhã, que é cada vez mais daqui a pouco.

Reveste-se de particular importância a ligação/colaboração da escola com a Família. Quando actuante e frequente, transmite à criança um sentimento de confiança, é para ela prova de quanta «importância afectiva» lhe é dada, tanto pelos pais como pelo professor. Tal sentimento de confiança, segurança e apoio constitui decerto factor determinante para um bom equilíbrio sócio-afectivo, condição mobilizadora para o sucesso educativo. A ausência de tal confiança leva frequentemente as crianças a procurar encontrar, por outras vias, a afirmação de si mesmas — o que também frequentemente dá origem a uma grande vulnerabilidade. É pois fundamental que a Escola (e, naturalmente, o

Professor) se torne disponível para activar uma dinâmica de abertura à Comunidade, a começar por uma estreita ligação e articulação educativa com as famílias dos alunos.

Mas no Ensino Primário, em Portugal, as condições para a criação de uma dinâmica educativa deste tipo são realmente escassas. Para além de grande exiguidade de recursos e apoios materiais e ainda da não existência de uma gestão democrática eficaz neste nível de ensino, não podemos ignorar que:

— a maioria esmagadora dos Professores do Ensino Primário e actualmente em exercício recebeu uma formação inicial que visava uma Escola e uma Sociedade que «já não existem»;

— muitos poucos deles foram sensibilizados para a necessidade da formação contínua como factor determinante de qualificação e dignificação pedagógica e profissional;

— por tradição (?), o Professor do Ensino Primário exerce a sua função numa atitude de isolamento: seja porque trabalha em Escola de lugar único (cerca de metade deles é nesta situação que se encontram de facto),



seja porque, embora exercendo em Escolas com vários lugares, fecha sempre a porta da «sua sala de aula»;

— não foram ainda criadas condições que incentivem o trabalho em equipa pedagógica.

— a rede escolar é extremamente dispersa e desajustada e são muitos os entraves institucionais às iniciativas que, ape-

sar de tudo, muitos professores desejam promover.

E, no entanto, todos reconhecemos que é na Escola do Ensino Primário que se cruzam hoje imensos projectos pedagógicos, todos importantes, todos urgentes.

Referimos, como exemplo, o que tem por objectivo combater o flagelo que constitui no nosso tempo, para grande número de jovens, o consumo da droga. Tal combate não se trava naturalmente na Escola Primária, mas passa por ela o seu aspecto fundamental: o da prevenção, do esclarecimento e da futura recusa consciente.

Assim, neste caso, como em muitos outros, não basta contar com a boavontade, o bom senso, um ou outro conhecimento

(Cont. pág. 4)

(☆) Professor do Ensino Primário —

SEMANÁRIO REGISTADO
NA DIRECÇÃO-GERAL DE COMUNICAÇÃO SOCIAL SOB O N.º 41/37
FUNDADO EM 27 DE MARÇO DE 1932 POR BENJAMIM DA COSTA DIAS

DEFESA DE ESPINHO

PROPRIEDADE DA EMPES — EMPRESA DE PUBLICIDADE DE ESPINHO, LDA., MATRICULADA NA CONSERVATÓRIA DO REGISTO COMERCIAL DE ESPINHO SOB O N.º 59, FOLHAS 30 DO LIVRO C-1, COM O CAPITAL SOCIAL REALIZADO DE 520 MIL ESCUDOS □ REDACÇÃO E ADMINISTRAÇÃO NA RUA 26, N.º 601, 2.º ESQUERDO, APARTADO 39, 4501 ESPINHO CODEX TELEFONE 721525 □ MAQUETAGEM NA EMPES □ FOTOCOMPOSIÇÃO E IMPRESSÃO NAS OFICINAS GRÁFICAS DE «O COMÉRCIO DO PORTO», 4000 PORTO □ TIRAGEM MÉDIA DE 3.500 EXEMPLARES □ DEPÓSITO LEGAL N.º 1604/83 □ MEMBRO DO IPIR — INSTITUTO PORTUGUÊS DE IMPRENSA REGIONAL

APARTADO 39
4501 ESPINHO CODEX
PORTE PAGOBiblioteca da Câmara Municipal de
Espinho
Rua 31-32-Altos do Ex. Colégio
Na. Spa. da Conceição
4500 ESPINHO