

# DEFESA DE ESPINHO

ANO 57 - N.º 2971

QUINTA-FEIRA

16 MARÇO  
1989

PREÇO 40\$00

DIRECTOR: ÁLVARO GRAÇA

SEMANÁRIO

FUNDADOR: BENJAMIM COSTA DIAS

## A propósito de Alcochete

A existência, em Alcochete, de uma carreira de tiro, motivou recentemente uma onda de protestos por parte das autarquias e população.

Ao que se afirma, a área abrangida por aquele campo de instrução militar, constitui um entrave ao desenvolvimento da lavoura na localidade. O «barulho» feito à volta desse problema, com todos os jornais a «colaborarem», terá chegado, por certo, a São Bento e às altas esferas militares, responsáveis pela instalação da referida carreira de tiro. Uma «boa montagem», pois, para que a curto prazo se venha a assistir à transferência do «tiro-telo» para outras paragens.

Por cá, por Espinho, o que se tem feito para se acabar com a incómoda e prejudicial carreira de tiro de Silvalde?

A excepção de um outro comentário da imprensa local («DE» incluído), de uma ou outra deliberação autárquica, que quase não passa para o exterior ou, pelo menos, não chega aos grandes centros de decisão, em Lisboa, quase nada se tem feito para a concretização da transferência do «tiro».

Ora, sabe-se o quanto isso representa de mau para o desenvolvimento do turismo local. Além de funcionar como barreira ao alargamento das praias espinhenses, a carreira de tiro constitui um perigo para os frequentadores da zona em tempo de praias. Não poucas vezes se tem observado a existência de chumbos que «esvoaçam» por ali.

Espinho e Alcochete estão em igualdade de circunstâncias para protestarem. Cada qual defende o que tem, os espinhenses, o turismo, e os ribatejanos, a agricultura.

Uma e outra actividades devem merecer dos responsáveis o mesmo respeito e o mesmo interesse. Se uns vivem das cenouras e dos tomates que vendem, outros têm no turismo as suas principais receitas.

É evidente que não depende somente dos outros a solução do problema. O principal motor terá de ser as autarquias, arrastando com elas as populações.

Também não se deverá pôr de lado a montagem de um «cenário» próprio que sensibilize quem tem autoridade para decidir. Silenciar é que nos parece errado. É, com certeza. Daí surge a interpretação, lógica, de que não há problemas e que ninguém se sente contrariado.

Pelo «barulho» feito, vão ver que Alcochete vai ficar primeiro sem carreira de tiro do que Espinho. Por cá, talvez haja quem goste de ver e ouvir tiro-telo em Silvalde. Há gostos para tudo...

ÁLVARO GRAÇA

## «Noite de Espinho» e teatro de revista este fim-de-semana

Fim-de-semana em cheio, em termos de espectáculos, promete ser o próximo, com a realização da «Noite de Espinho» (sábado) e teatro de revista (domingo, à noite). Ambos os eventos ocorrem no salão nobre do Casino Solverde.

A «Noite de Espinho» terá, na edição deste ano, o concurso de uma vintena de artistas e grupos locais. Esta iniciativa do Lions Clube reverte a favor do órgão de tubos para a Igreja Matriz local.

Quanto ao teatro de revista, a peça a representar intitula-se «Prá frente com elas» e do evento pode colher mais pormenores no «pequeno cartaz» da página 7.

## ANDEBOL QUER À II DIVISÃO

Confirmada a presença na fase final, a turma sénior de andebol do Sporting de Espinho firma-se agora num outro objectivo: o de subir à Segunda Divisão Nacional. «Tudo faremos para o concretizar», disse-nos anteontem o técnico António Canelas, em curta entrevista que publicamos na página 15.

Entretanto, no futebol os alvinegros conseguiram, na Reboleira, um empate com sabor a vitória, o que quererá dizer que a chicotada psicológica produziu mesmo algum efeito (página 9).

No vólei, a Académica firmou-se no segundo lugar do nacional maior e o Sporting de Espinho perdeu o terceiro (página 10).

## TÚNEL ALINDA-SE...

O túnel do caminho-de-ferro está a ser «vestido» de azulejo e aqueles belíssimos painéis (veja este, ao lado) serão inaugurados a 23 de Maio, cerca das 19 horas - no dia em que Espinho assinala o centenário da sua autonomia.

□ PÁGINA 3



## ...RUA 19 MUDA DE «CARA»



Dentro de pouco tempo, a Rua 19 deixará de ter este aspecto. Como pode ver na página 5, o asfalto negro desaparecerá e a artéria transformar-se-á num passeio só.

Numa fase posterior, um túnel vai nascer sensivelmente junto ao estabelecimento «Angélica», ligando ao já existente. Pretende-se assim evitar o atravessamento da Rua 8 pelos peões que descem a Rua 19 em direcção à «baixa».

Entretanto, a Assembleia Municipal autorizou a Câmara a executar estas obras por administração directa, como se pode ver na página 2.

## ESCOLAS DE MÚSICA PARTICULARES QUEREM ESTATUTO DE PARCEIRO SOCIAL

Realizou-se no último fim-de-semana nas instalações do Hotel Praiagolfe a Assembleia das Escolas de Música Particulares. A organização esteve a cargo da Academia de Música de Espinho que, mais uma vez, honrou os seus pergaminhos, pautando-se a sua actuação pelos níveis de excelência a que desde sempre nos tem habituado. Estas reuniões com frequência bianual englobam a maioria das Escolas de Música (35 Escolas) Particulares reconhecidas pelo Ministério da Educação e realizam-se desde 1981. De realçar o facto de pela primeira vez se encontrarem reunidas trinta e uma escolas, quase a totalidade dos representantes do ensino da música, já que a rede nacional é constituída maioritariamente pelas Escolas Particulares.

Para este facto muito contribuiu a presença pela primeira vez do recém-criado GETAP - Gabinete de Educação Tecnológica, Artística e Profissional, sediado no Porto e que foi representado pelo seu director, Dr. Joaquim Azevedo, e os seus assessores, Dr.ª Manuela Cruz, Dr. José Luís Borges Coelho e Dr.ª Elvira Leite.

Responsável, também, pelo elevado número de Escolas presentes terá sido o conteúdo da «ordem de trabalhos» que incluía assuntos de carácter premente como sejam: contratos de patrocínio 88/89, paralelismo/autonomia, avaliações/exames e habilitações para a docên-

cia, bem como a questão da Segurança Social dos docentes. De capital importância e com reflexos mais profundos a nível estrutural no ensino da música debateu-se a actual lei que o rege, o Decreto 310/83. Foram abordados ainda nesta reunião assuntos de carácter pedagógico, tais como a elaboração de novos programas, a reciclagem de professores e os níveis de exigência a aplicar nas diversas vertentes do ensino da música. A mesa que presidiu a esta reunião foi constituída pelo Grupo Coordenador das Escolas, constituído pelas Escolas de Linda-a-Velha, Castelo Branco, Escola de Música do Porto e Caldas da Saúde, pelo moderador Prof. Fausto Neves e pelo secretário da reunião, Prof. José Brandão, membros do corpo docente desta Academia. Os debates iniciaram-se no dia onze tendo sido reservado o final da tarde para colocação do GETAP das conclusões e questões a apresentar. Esteve presente nesta parte final da sessão o actual vereador da cultura da Câmara, Sr. António Castro. Usou da palavra o Sr. Dr. Joaquim Azevedo que depois de se congratular com a possibilidade de contactar pessoalmente com as Escolas e de ter constatado o actual dinamismo reinante no ensino da música, começou por esclarecer os presentes sobre a génese e orientação deste novo Gabinete que, pela primeira vez, possui uma estrutura material e humana voltada exclusivamente para os problemas do ensino

artístico e, nomeadamente, do ensino da música. Definiu sinteticamente as linhas de orientação que regem a sua actuação, nomeadamente a promoção e reconfiguração do panorama actual do ensino da música, dotando as Escolas de meios capazes de o fazer crescer, e torná-lo num ensino de massas, procurando contemplar a maioria dos portugueses. Neste sentido foi já elaborado um novo documento pelo Gabinete que será oportunamente objecto de análise por parte das Escolas de Música e da equipa dirigente do Ministério da Educação. Em seguida, respondeu às questões postas pelo Grupo Coordenador, resultantes do debate anteriormente realizado. Referiu a manutenção de concessão de paralelismo e autonomia nos moldes do ano lectivo anterior, assim como do apoio financeiro. Salientou, no entanto, já se trabalhar na programação do ano lectivo seguinte, nomeadamente na determinação de habilitações para a docência, elaboração dos programas, criação de Escolas especializadas e respectivos quadros. No dia seguinte, domingo, realizou-se a conclusão dos trabalhos, tendo sido marcada uma reunião extraordinária, a realizar em Beja, para se analisar a proposta de alteração do Dec.-Lei 310/83 da autoria do GETAP. Por último, falou-se da necessidade de cobertura jurídica para o Grupo Coordenador das Escolas com vista à obtenção do estatuto de parceiro social.



## ACTUALIDADE DE

**SALVE 19-3-89**  
**ANTÓNIO RODRIGUES DA COSTA**

(Pai da proprietária da Casa Castro - Bola ao Centro) passa hoje mais um aniversário. Por tão feliz data sua esposa, filhas, genros, netos e neta desejam-lhe as maiores felicidades e que esta data se prolongue por muitos anos junto de todos.

**M. ERRE MODAS**

Pronto-a-vestir - Senhora, Homem, Criança  
**MARGARIDA REIS e ADELINO M. REIS**

Inauguramos o s/ Estabelecimento  
Dia 17, Sexta-feira, **NOITE**

Venham festejar connosco - Rua 15, N.º 260 - ESPINHO  
Telefone 723044

**PRECISA-SE MOTORISTA**

PROFISSIONAL, PARA TRABALHAR  
NA ÁREA DE ESPINHO.

Resposta a este Jornal ao n.º 24051

*J. A. Moreira de Sousa*  
ADVOGADO

Comunica aos Ex.ºs Clientes e Público a mudança do seu escritório.

Escritório: RUA 23, N.º 773-1.º Dt.º  
Telef. 722022 - 4500 ESPINHO  
Residência: SOUTO - SILVALDE  
Telef. 722037 - 4500 ESPINHO

**VENDE-SE**  
**LANCIA DELTA GT I.E.**

ANO 1987 - COR CINZENTA.  
ESTADO NOVO, POUCOS KM.

Ver: PRÉDIO PALMEIRAS - Rua 8 - Loja 3  
(de segunda a sábado) - Espinho



RAZÃO DE ESPERANÇA  
SEMENTE DO FUTURO

**CAIXA DE CRÉDITO  
AGRÍCOLA MÚTUO  
DE ESPINHO**

RUA 23, N.º 767 - TELEFONE 724376  
4500 ESPINHO

**CONVOCATÓRIA**

Ao abrigo do ponto 2 do artigo 15.º dos Estatutos, convoco os associados da C.C.A.M. de Espinho, a reunirem-se em Assembleia Geral Extraordinária, no próximo dia 30 de Março de 1989, pelas 20 horas e 30 minutos, na Escola Secundária Dr. Manuel Gomes de Almeida, sita à Rua 35, em Espinho, com a seguinte ordem de trabalhos:

- 1.º - Aprovação da acta da Assembleia Geral Extraordinária do dia 29-1-89.
- 2.º - Apreçar e votar o Relatório de Contas da Direcção, bem como o Parecer do Conselho Fiscal.
- 3.º - Exclusão de Sócios.

Se à hora marcada não se encontrar presente o número suficiente de associados, a reunião iniciar-se-á com qualquer número, uma hora depois.

Espinho, 14 de Março de 1989

O Presidente da Mesa da Assembleia Geral,  
Dr. Noé Monteiro de Oliveira Bernardes

**RUA 19: autorizadas obras por administração directa**

A Assembleia Municipal aprovou, sexta-feira, sem qualquer discussão, os planos de recuperação de clandestinos em três zonas de Guetim: Bouçós, Coteiro e Picadela. Esses planos haviam sido discutidos em pormenor num grupo de trabalho que integrou, além de alguns deputa-

dos municipais, representantes da repartição técnica camarária.

A Assembleia aceitou, entretanto, discutir um ponto não-agendado: uma autorização à Câmara para executar o alindamento da Rua 19 por administração directa.

A presidente da Câmara, Elsa Tavares, esclareceu que não está previsto qualquer prazo para a conclusão da obra e que os trabalhos poderão ser interrompidos no pino do Verão se nisso se vier conveniência.

Por sua vez, o presidente

da Junta de Espinho, Romeu Vitó, manifestou o seu desejo de que a obra se conclua o mais rapidamente possível, enquanto o centrista Marques de Carvalho disse ser necessário maior fiscalização quanto aos horários para cargas e descargas no troço destinado a peões.

**Explosão no Regimento de Engenharia****PERECEU UM DOS ATINGIDOS**

**Eficaz actuação policial: via livre às ambulâncias até aos hospitais**

Acabaria por perecer, sábado passado, um dos atingidos pela explosão de uma mina anticarro no Regimento de Engenharia de Espinho. Trata-se do segundo sargento Júlio Jorge Rodrigues Nóbrega, de 25 anos, de Campanhã (Porto).

Em consequência da explosão, o segundo sargento ficou com uma grande superfície de queimaduras graves e sofreu a amputação das pernas e permaneceu, entre a vida e a morte, no hospital de Gaia durante quatro dias.

As primeiras notícias, veiculadas na nossa anterior edição, apontavam para 22 atingidos nesta explosão mas esse número haveria de fixar-se em 25.

Quanto ao inquérito iniciado pelo Quartel General do Porto às causas do acidente, no momento em que

escreviamos estas linhas não havia ainda conclusões. Os primeiros dados indiciam, todavia, a deficiência do material e não negligência do instrutor.

O acidente terá acontecido quando o segundo sargento Nóbrega demonstrava, durante uma instrução de Sapadores, a resistência ao peso de uma mina anticarro. Este tipo de engenho explosivo só deveria ter despoletado com um peso a 200 quilos.

Aquando do referido acidente, os feridos foram imediatamente transportados aos hospitais de Espinho, Gaia e Militar do Porto, pelos Bombeiros Voluntários de Espinho, Espinhenses, Lourosa, Esmoriz e Aguda.

Em toda esta operação, foi notável, para além da sempre grande prestação

dos Bombeiros, a actuação das forças da ordem.

O Comandante da Polícia de Segurança Pública de Espinho (PSP) Primeiro Comissário Ismael, explicou-nos:

«Fizemos o que pudemos e era nosso dever.

«O Hospital de Espinho comunicou-nos que tinha havido problemas no quartel e que havia bastantes feridos. A Polícia acorreu de maneira a abrir um corredor entre o Regimento de Engenharia e o Hospital local. Depois de verificada a gravidade, imediatamente a PSP estabeleceu um corredor pela Av. 24, Rua 20, com saída pela estrada que passa pelo Hotel Solverde, e comunicámos com a Guarda Nacional Republicana (GNR) e PSP do Porto para fazerem um corredor entre a ponte da Arrábida e o Hospital Militar. A Polícia do Porto e a Brigada de Trânsito da GNR conseguiram estabelecer esse corredor que deu o acesso ao Hospital Militar com rapidez. Em Espinho foram mobilizadas todas as patrulhas da rua e pessoal dos serviços burocráticos».

O Comandante da PSP de Espinho acrescentou:

«O nosso cidadão acatou muito bem as instruções dos agentes, tanto o peão como o automobilista».

Foi extraordinária também a actuação dos bombeiros que prontamente e rapidamente transportaram os feridos.

Luís Castro, o bombeiro que atendeu o telefonema do Regimento de Engenharia de Espinho, depois de descrever aquilo com que deparara quando chegou ao quartel, elogiou a forma com que os agentes da autoridade conseguiram que as ambulâncias chegassem aos hospitais.

«É de salientar a prontidão da PSP e da GNR a abrir-nos caminho, porque os primeiros feridos iam bastante mal».

Soubemos também da eficiência dos hospitais, que, quando chegaram as ambulâncias, tinham já as equipas médicas a aguardar a chegada dos feridos. Foi portanto um pronto e eficaz serviço de primeiros socorros, a credenciar cada mais os serviços prestados pelos bombeiros, polícia e hospitais.

**PRECISA-SE**

**AJUDANTE DE CABELEIREIRA**

C/ PRÁTICA.

Falar:

Telef. 726725 ou Rua 62, n.º 1.052  
(Junto à Ponte de Anta)

**JORGE COUTO**  
ESTILISTA

*Tem a honra de convidar V. Ex.ª a visitar o seu estabelecimento, onde poderá apreciar as suas últimas colecções - Homem e Senhora - para PRIMAVERA-VERÃO 89.*

*Desde já muito honrado pela sua presença.*

Rua 8 n.º 805 - Loja 14 (Edifício das Palmeiras)

4500 ESPINHO



NOTÍCIAS  
SOLTASNatureza  
em «slides»

Na terça-feira, dia 21, a Biblioteca Municipal de Espinho vai realizar projecção de «slides» cujo tema é a natureza.

É uma iniciativa que pretende diversificar as actividades de leitura do público no âmbito da acção cultural.

Entendem os responsáveis da Biblioteca que a protecção da natureza, também é um acto cultural, pelo que fazem coincidir esta iniciativa com o Dia Mundial da Natureza, também comemorado como Dia da Árvore.

As projecções realizar-se-ão às 10, 14 e 16 horas.

O «caso»  
das casas

«O silêncio é o maior cúmplice da injustiça social», diz-se em documento da comissão interbairros sociais, apresentado em conferência de Imprensa no Porto.

O encontro com os profissionais da comunicação social serviu para fazer o ponto da situação da luta desenvolvida contra os exorbitantes aumentos das rendas.

Em relação ao que temos avançado nas nossas colunas, nada de novo foi dito. Importa, todavia, referir a ênfase dada aos apoios de autarquias, Igreja, partidos e comunicação social a todo este processo de luta pelo recongelamento da portaria que determinou tão gravosos aumentos.

Como já tínhamos escrito — e isso foi reafirmado na conferência de Imprensa — estão a ser recolhidas assinaturas nos bairros (da Marinha e Ponte de Anta incluídos) que posfaciarão uma petição a apresentar na Assembleia da República.

COMUNICADO DA COMISSÃO DA MARINHA — Um salto de linhas deturpou parcialmente o comunicado da comissão de luta da Marinha de Silvalde, dado à estampa na última página da nossa anterior edição.

Assim e no que se refere aos apoios recebidos da Assembleia Municipal e Câmara, a comissão congratulava-se pela solidariedade manifestada no órgão deliberativo em 9 de Janeiro e pelo apoio do órgão executivo, por unanimidade, em 28 de Fevereiro.

CENTENÁRIO:  
PREPARATIVOS CONTINUAM

As comemorações do centenário da emancipação espinhense continuam a ser preparadas em reuniões da respectiva comissão executiva. A última reunião decorreu faz hoje oito dias e nela ficou assente, em definitivo, o programa do dia «D»: 23 de Maio.

Assim, pelas 9 horas teremos o hasteamento das bandeiras da Independência e da Cidade frente à sede da Junta (Rua 20) e ao fundo da Rua 19. Às 17.30, terá lugar, no salão nobre do município, a sessão solene comemorativa, para a qual serão convidados o Presidente da República e/ou o Primeiro-Ministro. Nela, o dr. Azevedo Brandão terá ocasião de traçar algumas pinceladas sobre a história de Espinho. Cerca das 19 horas serão inau-

gurados os painéis de azulejos em colocação no túnel do caminho-de-ferro, seguindo-se um jantar. À noite e na Igreja Matriz, haverá um concerto de órgão.

Entretanto, na véspera e no Casino, terá lugar um concerto pela Banda da Guarda Nacional Republicana, enquanto que no domingo imediatamente anterior — 21 de Maio — a paróquia receberá a visita do bispo D. Júlio Rebimbas, o qual vem presidir à cerimónia do crisma.

Outras iniciativas de cariz religioso, cultural, recreativo e desportivo continuam, entretanto, em preparação e o mais tardar em fins de Abril estará disponível para divulgação o programa definitivo destas comemorações.

## Túnel «veste-se» de azulejo

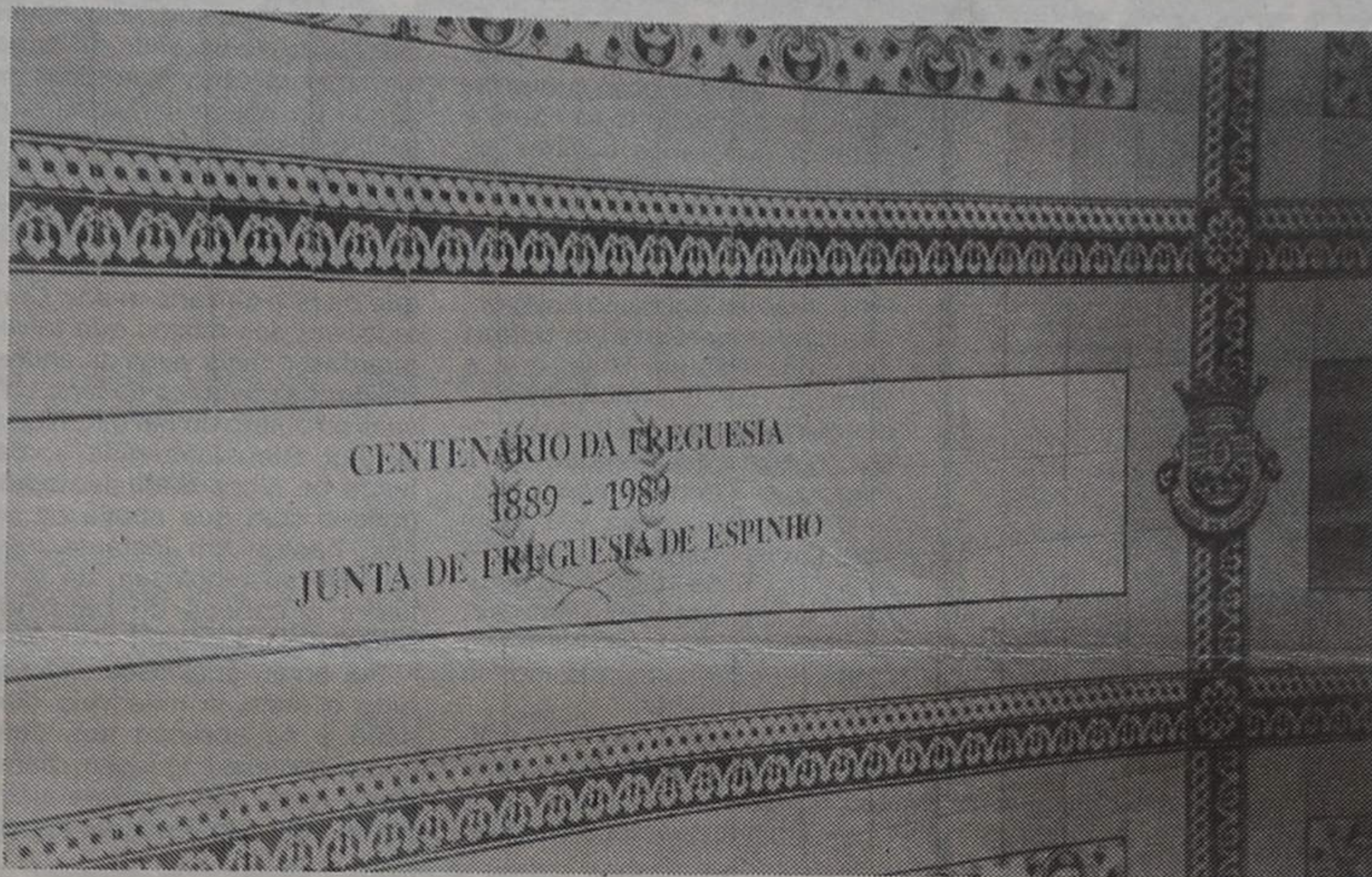

Precisamente para serem inaugurados no dia do centenário — 23 de Maio próximo — os painéis de azulejos para o túnel do caminho-de-ferro prometem ficar um «brinquinho», a julgar pelo que já está feito e de que damos estas fotos.

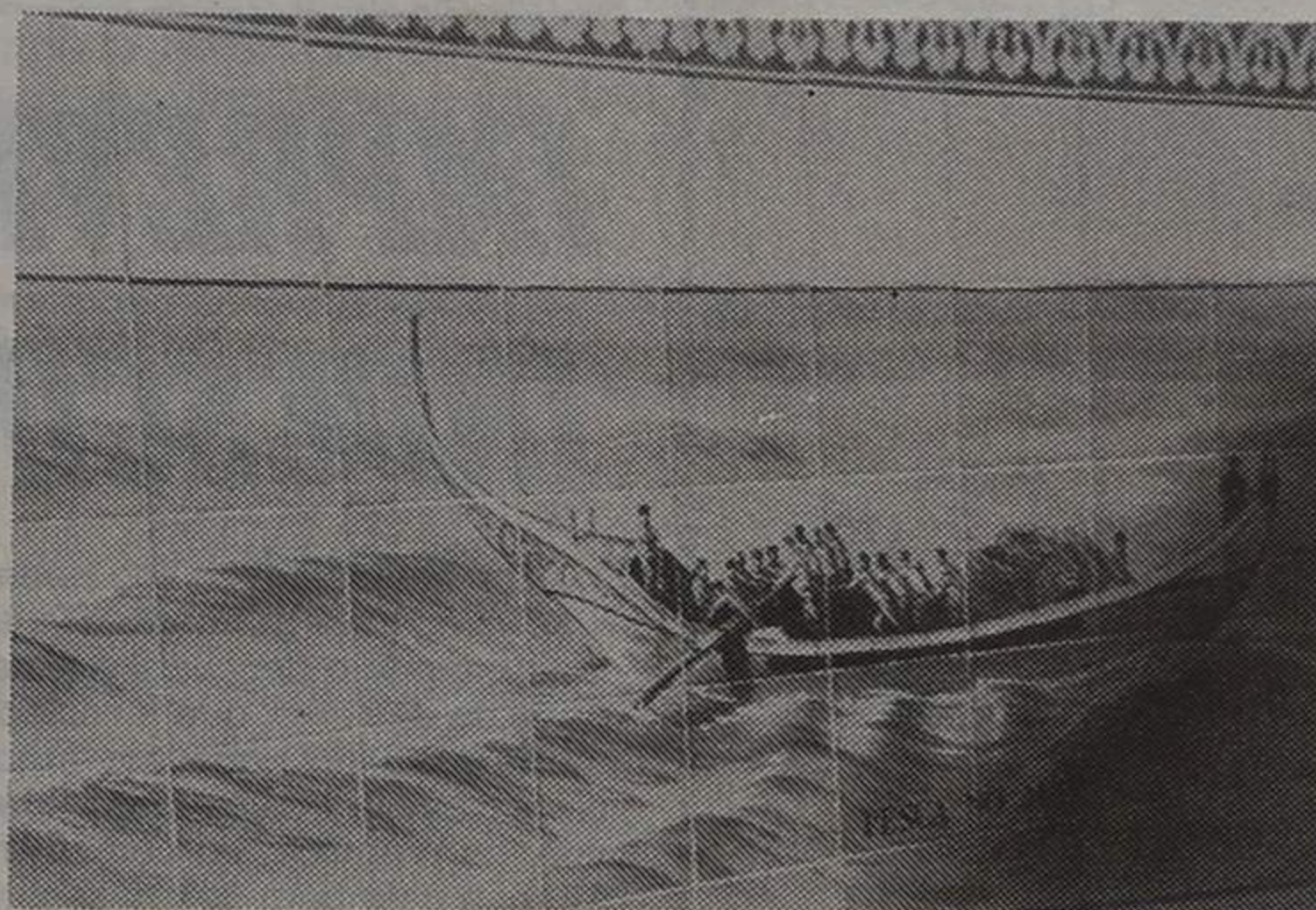

## Defende deputado

FACILITAR A CRIAÇÃO  
DE EMPRESAS

A criação de estruturas distritais para registo de novas empresas foi defendida no Parlamento pelo deputado Gilberto Madail — independente (nas listas do PSD) por Aveiro.

«Mau grado e adopção de alguns e importantes diplomas como sejam o próprio Código das Sociedades, o Decreto-Lei 38/85 e recentemente o decreto-lei 42/89 que permite não só garantir a existência de um interlocutor único como também promover a simplificação de formalidades, constata-se contudo a necessidade de novas medidas complementares que assegurem aos nossos empresários

uma maior desburocratização do processo e basicamente permitam aproximar no tempo o momento da decisão de criar uma nova sociedade e a sua entrada em funcionamento» — disse Gilberto Madail.

«Talvez que a criação de um novo organismo (ou aproveitamento de qualquer estrutura existente) devidamente descentralizado a nível distrital, e que coordenasse e centralizasse todo este processo, fosse, em nossa opinião, uma forma de se evitar os gastos e perdas de tempo inúteis em diversas repartições públicas e que tanto custam ao País e aos cidadãos», acrescentou.

PRECISA-SE  
EMPREGADO DE ESCRITÓRIO

Com conhecimentos de expediente geral de escritório.

— Resposta a este Jornal ao n.º 23926 —

PRECISA-SE  
EMPREGADO DE ESCRITÓRIO

Com conhecimentos de contabilidade para classificar documentos e conferir contas-correntes.

— Resposta a este Jornal ao n.º 23927 —



## CLÍNICA FISIÁTRICA S. PEDRO

MEDICINA FÍSICA E REABILITAÇÃO  
Rua 8, N.º 681 — Telef. 724714 — 4500 ESPINHO

Acordo com as entidades

- ADSE
- ACASA
- ADMG
- EDP
- SAMS
- SSMI
- CGD
- SEGUROS PARTICULARES

Manuela Praça

MÉDICA ESPECIALISTA

Liana Pereira

FISIOTERAPEUTA

## SALVE

## CARLOS MANUEL

Feliz Aniversário pelas tuas 23 PRIMAVERAS.

☆

São os desejos dos teus amigos.

AOS ENCARREGADOS  
DE EDUCAÇÃO

## ESCOLA CRISTÃ DE FÉRIAS

- ☆ Actividades para os s/ filhos — Férias da Páscoa.
- ☆ Programa: Cânticos — Filmes — Trab. Manuais — Histórias.
- ☆ Data: 20-24; 27-31 MARÇO.
- ☆ Horário: 14.30 — 17.30 horas.
- ☆ Idades: 7 aos 10 anos.
- ☆ Cada criança trará: Lápis de Carvão, Borracha, Lápis de Cor, Tesoura.
- ☆ Local: Auditório Maranata — Rua 26, n.º 1.035.
- ☆ Informações e Inscrições: Telef. 7621853.

— GRATUITO —



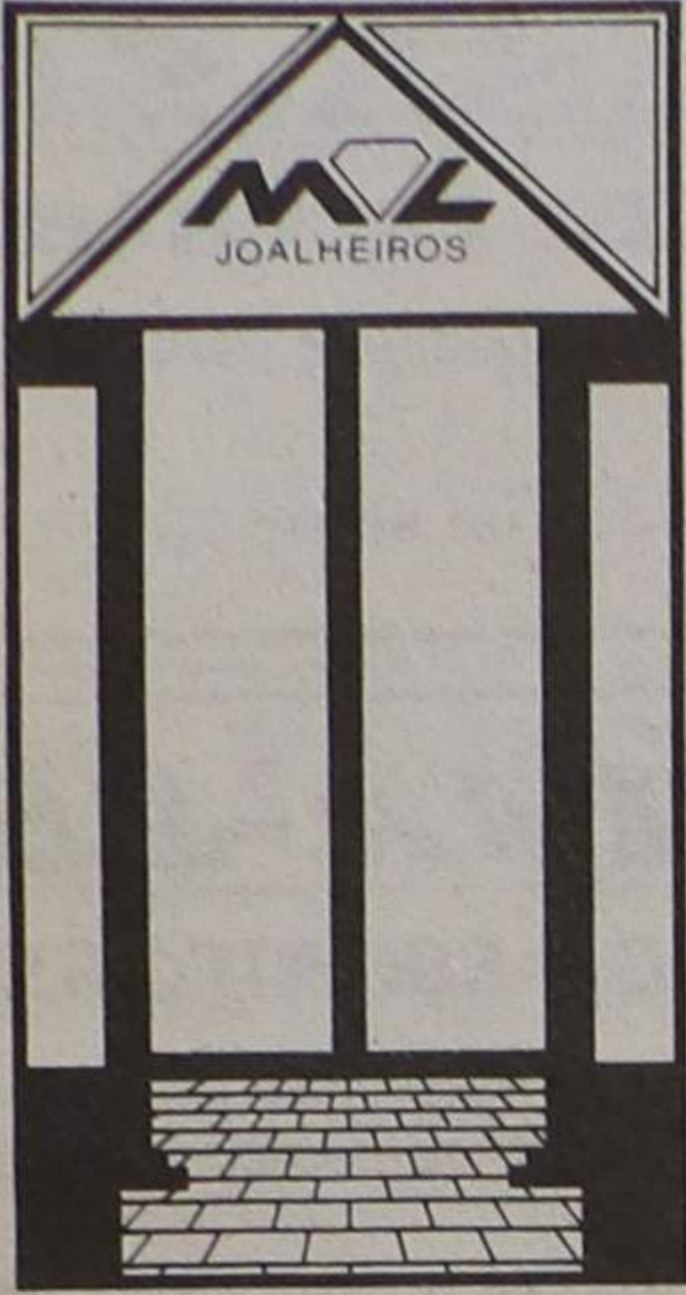

- CRIATIVIDADE
- INVESTIMENTO
- SEGURANÇA

JÓIAS M. L., o presente que pode repetir com sucesso.

**CENTRO COMERCIAL SOLVERDE 2**

LOJA 15 — ESPINHO — TELEFONE 723567

## CASINO SOLVERDE ESPINHO



**CINEMA**  
TEL. 720238

Hoje, quinta-feira, dia 16  
**TEMPO DE AMAR, TEMPO DE MATAR** — M/12 anos  
17 a 23/3

**TWINS — Gémeos** — M/16 anos

Sexta-feira, dia 17, às 24 h

**A TURMA DOS CHANFRADOS** — M/16 anos

Sábado, dia 18, às 24 h

**O REFÉM DE DALLAS** — M/16 anos

Domingo, dia 19, às 11 h

**PAPUÇA E DENTUÇA** — Todos

## EDIFÍCIO DAS PALMEIRAS

**ENTRE O MAR E A SERRA**

EDIFÍCIO DAS PALMEIRAS, NO CENTRO DE ESPINHO.  
O PRIVILÉGIO DO LUGAR, A FORMA DE CONSTRUIR,  
DO PRAZER DE HABITAR.

O CUIDADO COLOCADO NA CONSTRUÇÃO,  
A QUALIDADE DOS MATERIAIS UTILIZADOS  
E O NÍVEL ALCANÇADO JUSTIFICAM O  
INVESTIMENTO NO LOCAL.

EMPE

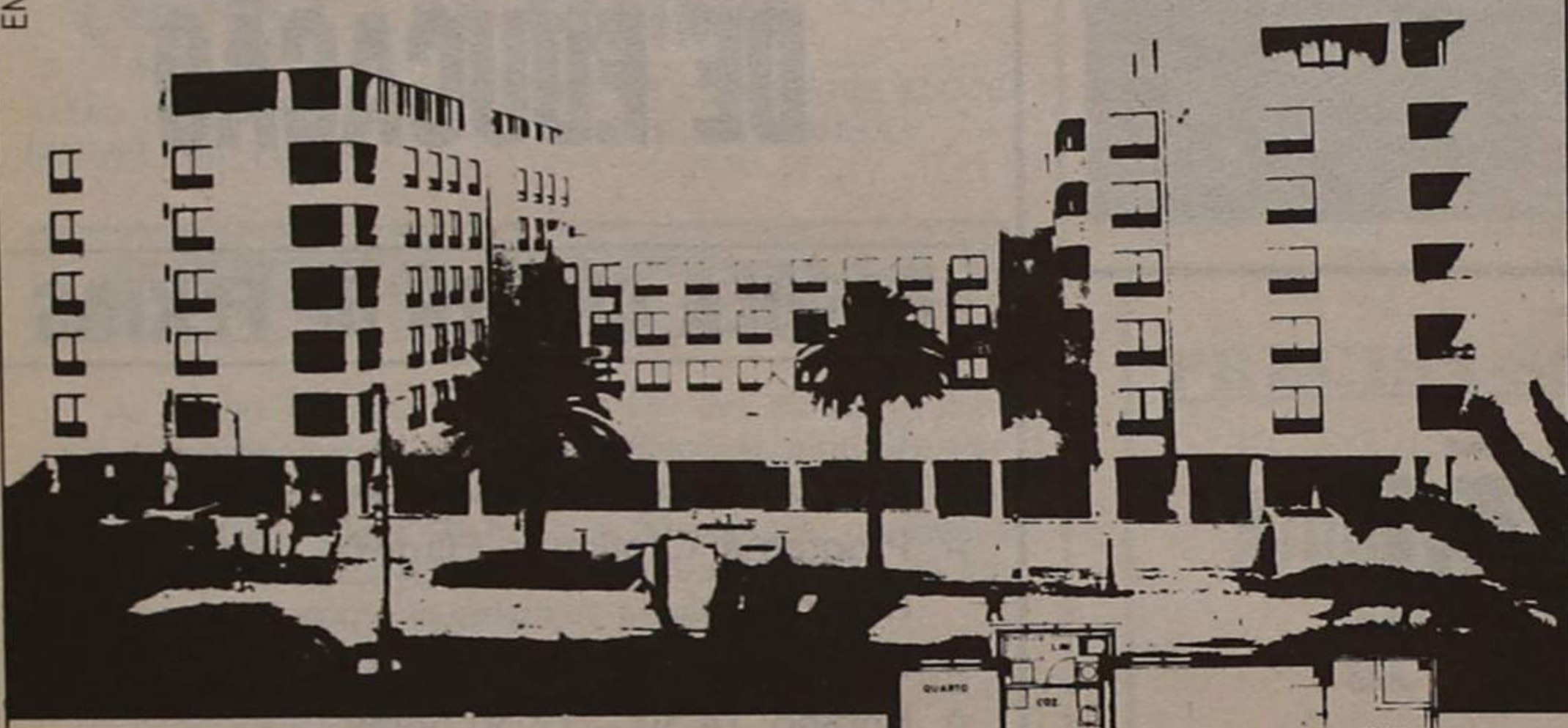

PAREDES DUPLAS C/ ISOLAMENTO EM POLIURETANO, AQUECIMENTO, JANELAS DUPLAS, TODOS OS ANDARES C/ GARAGEM E ARRUMOS.  
VENHA AO EDIFÍCIO DAS PALMEIRAS VERÁ QUE VALE A PENA.

ANDARES T2, T3 E T3+1

CONSULTE O NOSSO SERVIÇO DE VENDAS NO LOCAL OU PELO TELEFONE 724890 DE SEGUNDA A SÁBADO  
ESPINHO  
RUAS 8, 10, 25, E 27

**III**

INVESTIMENTOS INDUSTRIAIS E IMOBILIÁRIOS

GRUPO M. VIOLAS

# OS POVOS DO MUNDO QUEREM A PAZ!

■ ROSALINA CALDAS LOPES

Paz! Palavra tão glosada que já vem dos primórdios da história mais antiga da humanidade. De facto, desde que o mundo é mundo, o homem sempre se envolveu em guerras e os povos nada mais almejavam do que paz.

Desde a minha instrução primária que me habituei a ouvir falar de guerra. Lavrava nessa época a sanguinolenta e horrosa Guerra Civil de Espanha. O mundo era a enorme fogueira dum incêndio ateado na Europa, logo alastrando por todos os continentes. Os «raids» e as sirenes bombardeavam consecutivamente os ouvidos das populações que, numa ânsia de salve-se quem puder, se refugiavam nos abrigos subterrâneos, permanecendo ali horas e horas à espera de ouvirem os homens pronunciarem essa mágica palavra: PAZ.

Nesse tempo, falava-se de «raids», de comandos, em armas secretas (tal como hoje) em arrancadas heróicas em defesa das suas Pátrias. Hoje, que a terra já bailou tantos anos a dança que um ano a leva a dançar, o tema continua a ser o mesmo, e o homem não se entende, estando cada vez mais longe essa mirífica palavra — Paz. Mas essa palavra tão singela e tão grande, vem, segundo um velho conto de muito longe e, segundo esse conto, da boca duma mulher.

Oiçamos essa história da antiguidade, para sabermos a razão dessa palavra.

— » Em qualquer toca primitiva

de trogloditas, ou em qualquer choupana lá dos primeiros nómadas, baralharam-se um dia de razões os filhos contra os pais. Da lei moral que as suas consciências mal despertadas já pressentiam, fizera-o esquecer a seiva da mocidade e a força dos braços enxutos. E por amor de alguma pele que mais aquecesse, ou por um cordeiro mais gordo do rebanho, naquela tarde, os seus ânimos azedaram-se e a luta entre eles começou.

«Viu-os estarecida e suspensa, essa que foi (quem sabe) a nossa longínqua avó. E como o homem, fero e duro, chamasse aos rijos punhos todo o latente peso, os rapazes adolescentes ainda rolaram pelo chão.

Mas não durou mais do que um momento a sua desobediência. Lá do canto onde se encolhera, o mais novo, vendo o pai virado de costas lança-se dum salto e ei-los de novo ao soco, à dentada, ao pontapé. Tudo isto olhava a mãe inquieta, trémula, adivinhando porém, e dentro do seu instinto que o laço de sangue os não deixaria matar. Contudo, um dos moços que talvez guardasse mais vivas as ancestralidades confusas de fera, cravara no ombro do pai o torniquete das queixadas rijas e, batendo os olhos daquele cajado nodoso com que abatia os ursos, bastou um instante para que ele se rebolasse até lá e, sobre a cabeça do rapazote, brandisse a paulada.

Foi então que, esquecida de tudo o resto, a mãe veio dum salto e se abraçou aos dois: como na sua linguagem primitiva e rude, não existisse ainda termo que significasse aquele

veemente desejo de concórdia, ela, tentando subjugar-los, separá-los, pronunciou então pela primeira vez esse monossilabo quimérico e divino de onde irradiaram mais tarde através das várias línguas, todas as expressões de PAZ».

É um conto maravilhoso este que nos narra numa forma rudimentar a forma como nasceu a palavra Paz! E se saiu, ou nasceu da boca duma mulher como nos é contado; então tem muito mais beleza, por ter sido assim que essa palavra apareceu.

Contudo, e com o rodar dos tempos, esta palavra volta a não ter sentido, uma vez que se alargou aos planos «pacifistas», foi-se incoerentemente fortalecendo com a própria luta, com a própria guerra. Estár-se, a tornar ao longo destas últimas décadas, o estandarte das ambições territoriais de países com cições de crença, o que a torna puramente negativa.

Saibamos nós mulheres portuguesas ser solidárias com as desgraças mundiais. Saibamos, nem que seja por breves segundos, meditar sobre a nossa breve passagem pelo mundo terreno; devemos saber dar as mãos e não estar-mos a acusar mutuamente, fazendo juízos de valor, saibamos nós enfim, mulheres portuguesas, utilizar essa mágica palavra PAZ, com ardor, com humildade, com fé, com a esperança num mundo melhor.

## IMPREVIDÊNCIAS INDESCULPÁVEIS

Um simples descuido pode originar males gravíssimos, quiçá arrebatam a vida a qualquer pessoa. Mas quando o descuido é sistemático, toma então foros de desleixo, que a sociedade deve corrigir. O mero descuido pode ser fruto ocasional de uma circunstância infeliz, mas o desleixo é filho da rotina, da preguiça, do comodismo ou da cruel indiferença pelo bem dos nossos semelhantes.

Como se deve qualificar o proprietário que manda abrir um poço e que não cura de resguardá-lo convenientemente, evitando assim o transeunte incauto encontrar nele a ratoeira que o inutilizará para sempre ou lhe arrebatará a vida? Talvez esse proprietário seja uma pessoa honesta, digna. Dormirá tranquilamente o seu sono de justo e, entretanto, o desleixo vai roubar-lhe essa tranquilidade, manchando para sempre a paz da sua consciência se, por desgraça, dessa sua falta resultar o sofrimento do próximo.

São numerosas as imprevidências indesculpáveis e delas dá a devida e lúgubre nota, quase diariamente, a Imprensa do País: Um foguete que

se abandona e foi decepar as mãos de uma criança; o tiro de pedreira que explodiu prematuramente e foi cegar um operário lançando na miséria o seu lar; o pé descalço que levou para o caixão um pobre vitimado pelo tétano; a casca de laranja lançada no passeio sobre a qual escorregou o transeunte que teve que ser levado ao hospital com a coluna vertebral, a cabeça, uma perna ou um braço partidos; um cigarro mal apagado que se abandona em local propício à deflagração de um incêndio; a colocação de produtos tóxicos em sítios facilmente acessíveis às crianças que poderão manuseá-los ou ingeri-los frequentemente com consequências letais, etc., etc..

E contudo, como seria fácil evitar essas desgraças que tanta dor semeiam! Bastaria que cada qual tivesse sempre bem presente o dever irrecusável de ser providente e de não dar ocasião, com o seu desleixo criminoso, a tanta dor, luto e ruína.

L. P. P. S.

PORQUE PODEM NÃO REFLECTIR A LINHA EDITORIAL DE «DEFESA DE ESPINHO», OS TEXTOS ASSINADOS SÃO DA EXCLUSIVA RESPONSABILIDADE DOS SEUS AUTORES

# AS IDEIAS



50 mil contos de obras  
no troço para peões

# EM DESTAQUE

## VAI MUDAR A «CARA» DA RUA 19

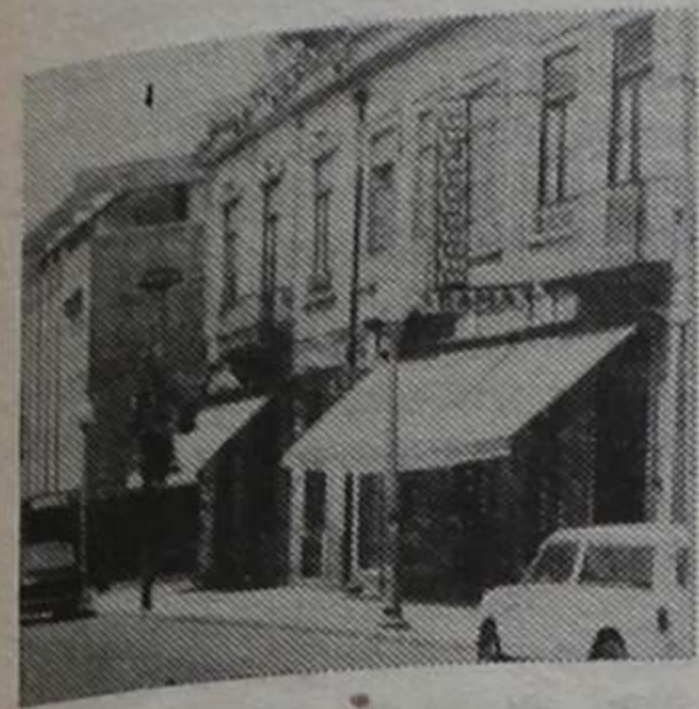

Desenho n.º 1 — Eis como se vai apresentar a Rua 19, logo que concluídas as obras do troço para peões. As manchas a negro representam o pavimento a basalto e os intervalos correspondem à pavimentação a calcário.

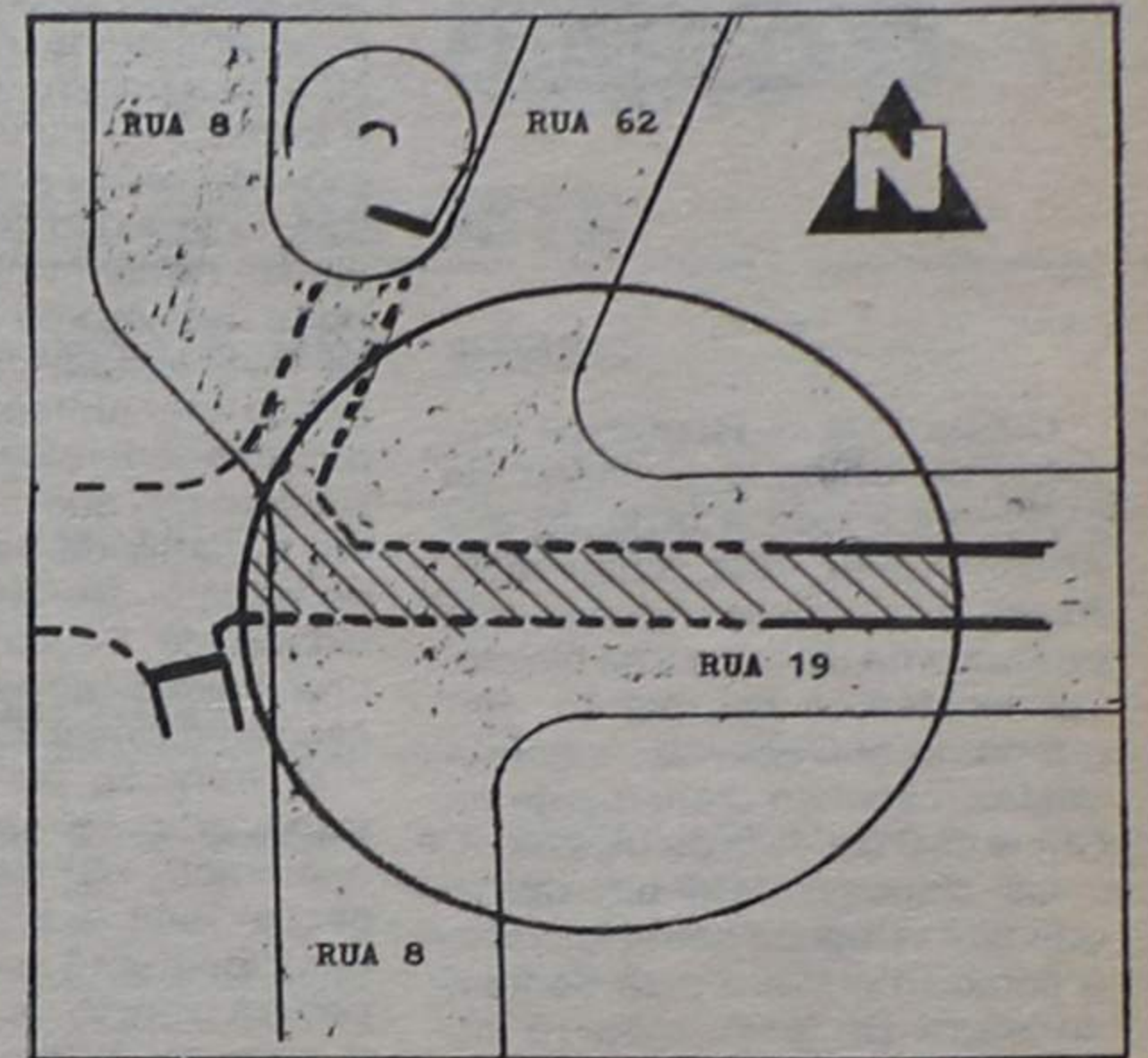
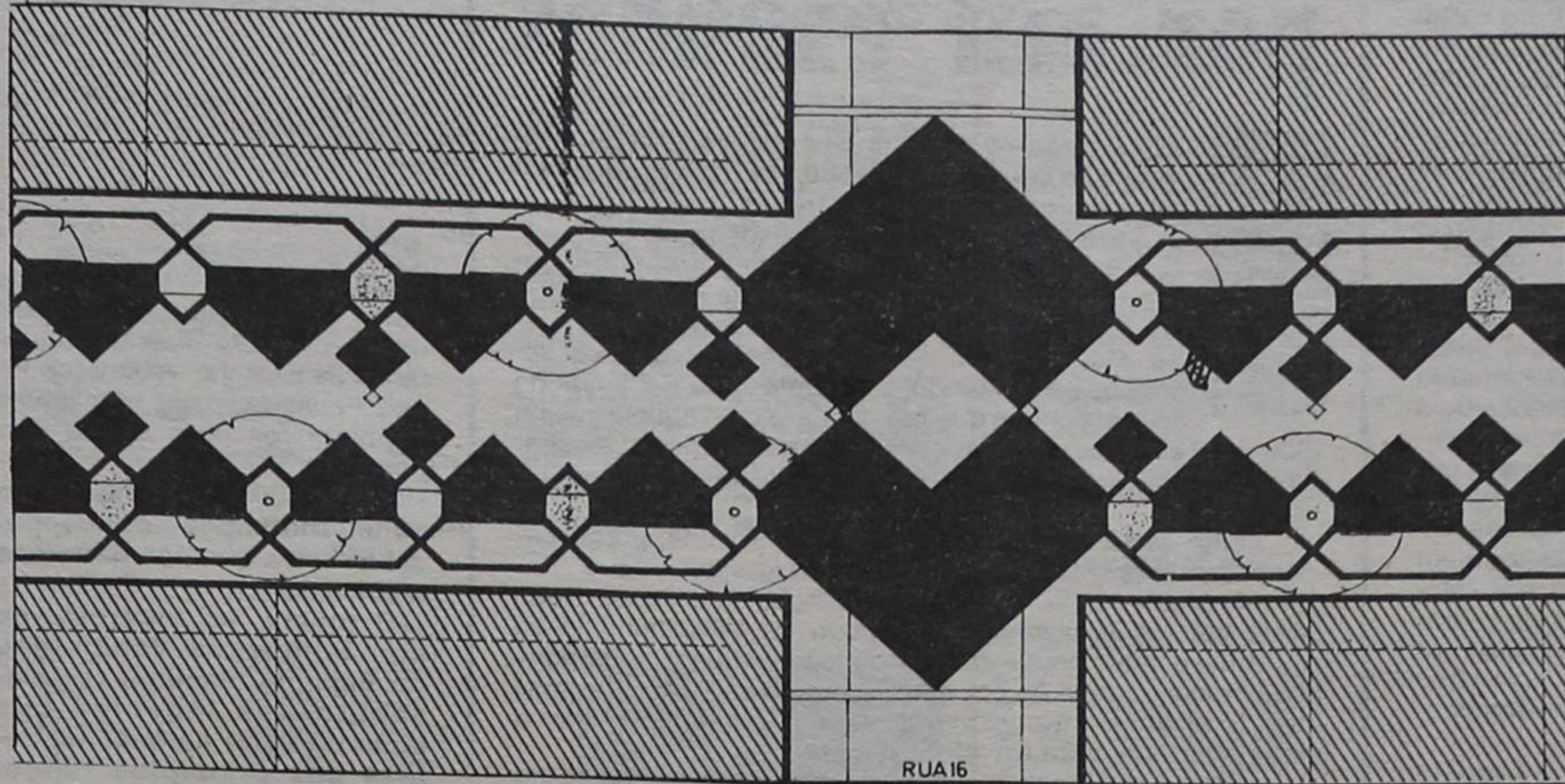

Desenho n.º 3 — O círculo delimita o novo túnel a construir numa fase posterior e que evitará o atravessamento da Rua 8 pelos peões que descem a «19».

O troço da Rua 19 reservado a peões (entre as ruas 8 e 20) vai ficar com passeios de parede a parede, eliminando-se a faixa asfaltada central que «sobra» do tempo em que por lá circulavam viaturas.

A executar em pedrinhas de calcário e basalto, segundo o desenho n.º 1, a obra será feita pela Câmara no sistema de administração directa, logo que obtida a necessária autorização da Assembleia Municipal.

Dois razões fundamentam esta opção: por um lado, a Câmara dispõe de bons calceteiros e outro pessoal qualificado; por outro, as obras poderão ser interrompidas no pino do Verão, quando um maior número de turistas afluir à cidade, sem qualquer complicação.

Quanto ao custo do melhoramento, a estimativa existente aponta para uns 50 mil contos.

### TRAVESSIAS

Como se pode ver no desenho n.º 2, bancos e maciços com flores adornarão a artéria e o passeio não terá interrupção das ruas 8 à 20, mesmo nas transversais (ruas 16 e 18). Os automobilistas que circularem nessas artérias terão de subir uma rampa, circulando no empedrado até ultrapassarem a zona de peões. Isso constituirá uma forma eficaz de moderar a velocidade e, conseqüentemente, evitar acidentes.

### NOVO TÚNEL

Posteriormente, dois melhoramentos complementares serão executados: um deles é a transformação do Largo Dr. José Salvador (Largo da Câmara), que também ficará vedado ao trânsito automóvel.

Outro é a construção de um túnel ligando a Rua 19 (um pouco abaixo do entroncamento com a Rua 12) e o actual subterrâneo — ver desenho n.º 3.

Esse túnel evitará o atravessamento da Rua 8 pelos peões que descem a Rua 19.

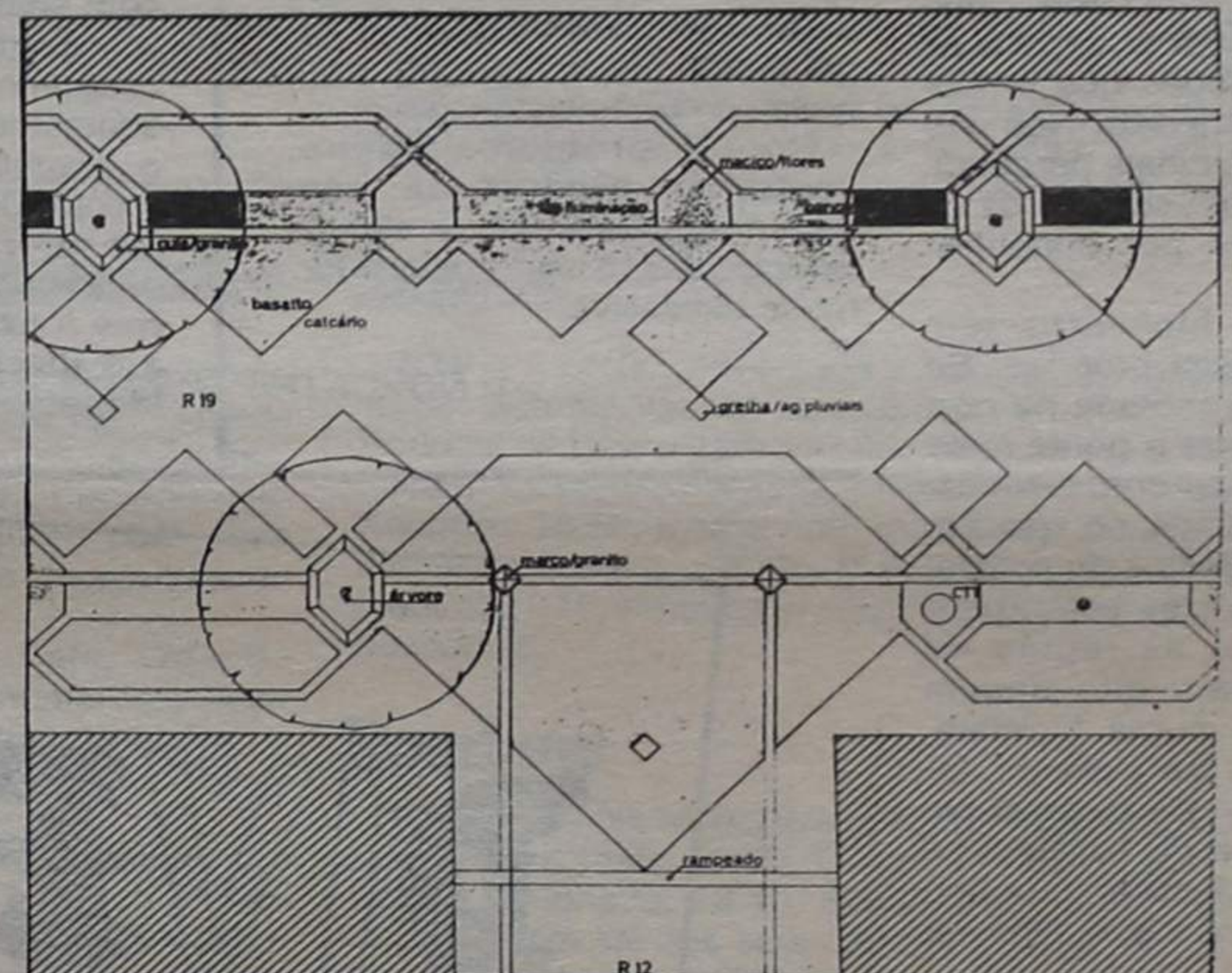

Desenho n.º 2 — Aspecto de pormenor, com os bancos, maciços de flores, árvores, marco de correio e rampa de acesso para a Rua 12.

## FÁBRICA DE ESTORES DE ESPINHO

COLOCAÇÃO DE TOLDOS EM ESTABELECIMENTOS  
**CARLOS MARICATO**

EXECUTAM-SE REPARAÇÕES EM ESTORES E PERSIANAS DE TODOS OS TIPOS  
COLOCAÇÃO DE ESTORES DE PLÁSTICO, ALUMÍNIO, LAMINADOS E VERTICAIS  
— REPRESENTANTES DE ESTORES VITÓRIA E ARSOL —  
Estrada do Golf, 1921-2.º D.º \* 4500 ESPINHO  
TELEFONE 724786 (a partir das 9 da noite até às 9 da manhã)

## Fernando Rodrigues Lima

Distribuidor dos papéis Colowall e outras marcas,  
pavimentos de cortiças.

Travessa da Rua 5, (Traseiras da Garagem Sousa)  
Telefone 72 17 39 — ESPINHO

## SIMON, S. A.

COMPRA E VENDA  
DE PROPRIEDADES

RUA 28, N.º 574 — TELEF. 725454 — 4500 ESPINHO

## COSTA FERREIRA & MARTINS

FEV. / MAR. / PÁSCOA



— SERRA DA ESTRELA — Aos fins-de-semana  
— AMENDOEIRAS — Aos fins-de-semana  
— CEUTA (2 dias e meio) — Part.ª todas as semanas  
— VIGO (1 dia) — Terças, Quintas, Sábados e Feriados  
— ALMOÇOS REGIONAIS — todos os domingos um programa diferente  
— FÁTIMA — Aos domingos e 12 e 13 de Maio a Outubro  
— PÁSCOA — muitos programas à sua escolha  
— FERIADOS DE ABRIL/MAIO — um mundo de viagens ao seu dispor  
— FUTEBOL — acompanhe o seu clube, nos nossos autopullmans  
— AUTOFÉRIAS — temos sempre a melhor solução para si  
— NOIVOS — programas especiais de LUA DE MEL  
— VENEZUELA + BRASIL + LONDRES + PARIS + FEIRAS E CONGRESSOS

TODOS OS PROGRAMAS PARA SUL, PODEM SER INICIADOS  
EM ESPINHO

### VIAGENS E TURISMO

RUA DO BONJARDIM, 652 • TELEFS.: 20787/25597  
TELEX: 76764 • 4000 PORTO

## LAVANDARIA

LAVAR



RIBEIRO, VALENTE & CA., LDA.  
Rua 12, n.º 640 — ESPINHO

Telefone, 723704

A MAIS AVANÇADA TÉCNICA  
NA LIMPEZA E TRATAMENTO  
DO SEU VESTUÁRIO

Limpeza a seco — Lavagem e secagem  
de roupa branca, rendas e bordados  
SERVIÇO RÁPIDO

## MANUEL PEREIRA FONTES & CA., LDA.

— FÁBRICA DE TAPEÇARIAS —  
Importação - Exportação

Tapetes e carpetes manuais — Passadeiras, tapetes, carpetes e alcatifas  
mecânicas «Wilton» e «Axminster» com desenho «REALCE».

Telex: 22255 — Fontes-P • Telef.: 721316/7/8  
SILVALDE — ESPINHO

## VENDE-SE

Dúplex T3. Moderno c/ fogão de sala.

Paços de Brandão — Telef. 7648641 (21 h)

## PRECISA-SE

EMPREGADO DE ESCRITÓRIO

Para o sector de importação com conhecimentos de inglês e francês.

Resposta a este jornal ao n.º 23924



# CHINA: O REINO DA BICICLETA

## TEMAS E PROBLEMAS

Diz-se que a República Popular da China é o «reino da bicicleta» e que a bicicleta é a «rainha» das ruas chinesas». Assim é, de facto. Aquele país produz uma de cada três bicicletas existentes no mundo. Segundo as estimativas mais modestas, circulam diariamente na China 250 milhões de bicicletas.

Os chineses têm um ditado que diz: «Pequim sem bicicletas é como Primavera sem dentes-de-leão». De facto, para 10 milhões de habitantes em Pequim, existem seis milhões de bicicletas. Nas horas de ponta — às 7 da manhã e às 5 da tarde — multidões de ciclistas ocupam a cidade em multidões que provocam engarrafamentos. Nos cruzamentos, os caudais perpendiculares misturam-se mas os ciclistas acabam por encontrar passagem.

A vaga de bicicletas tem ritmo, leis e ética próprias. Se uma jovem vai sentada no porta-bagagem, toda a gente sabe que ela simpatiza com o rapaz. Se ela vai sentada no quadro, apesar dos protestos da polícia, é sinal de que eles estão para casar. Embora as regras de trânsito proibam que andem duas pessoas numa bicicleta, nesses casos os polícias fecham os olhos. De quando em quando, a vaga de bicicleta inclui um triciclo familiar: o pai no guiador e a mãe e o filho no «side-car».

São impressionantes as cargas transportadas nas bicicletas. Reina o princípio: «a carga bem embalada é mais leve». Nas ruas podem ver-se rapazes a transportar duas cestas enormes ou leitões em redes. Outro traz ao pescoço uma grinalda de alhos. Também há quem transporte televisores ou máquinas de lavar roupa. Vi um rapaz levando um armário na bicicleta provocando risos dum par de namorados que seguiam atrás. Os parques de estacionamento de velocípedes espalhados pela cidade de Pequim fazem lembrar boatos prateados com peças metálicas a cintilar ao sol.

O número de veículos de transporte na capital chinesa aumentou 140 vezes em relação a 1949 e a rede de estradas, apenas 13 vezes. Esta taxa poderá atingir os 10 por cento quando for feita a prevista ligação de duas linhas.

Nestas condições, a bicicleta ajuda a resolver o problema dos transportes: não consome energia e serve bem as pequenas ruínas e curtas distâncias.

Hoje o problema ganha, porém, nova dimensão: com uma produção anual de 500 mil velocípedes, o seu número torna-se excessivo.

□ NOVOSTI

## Aluga-se casa por mil escudos

### OUTROS TEMPOS

«Aluga-se na Rua das Flores (Porto), rés-do-chão com três divisões por mil escudos, e o primeiro andar por mil e trezentos».

Era bom se fosse nos nossos dias...

Foi em 1947 e nessa altura um operário ganharia entre 800 e mil escudos. De modo que não era renda barata; bem pelo contrário.

Por isso, um articulista desancava nos senhorios perguntando, em «Defesa de Espinho» da época, como é que um operário com aquele salário (800 a mil escudos) poderia pagar tal renda. Isto vem mostrar «a ganância de certos senhorios», concluía, indignado, o escritor.

Outro escritor, o correspondente de Silvalde, preocupava-se, por esta altura, com as obras da igreja:

«O problema das obras de reparação do tecto da nossa igreja vai ser solucionado e o povo de Silvalde já se arvorou — e muito bem — em guarda avançada dos aguerridos combatentes que virão por aí abaixo e só deporão as armas quando alcançarem a vitória, que é como quem diz: com a verba suficiente para as referidas obras.

«Silvalde rompeu o gelo da indiferença; e, reagindo com entusiasmo, deu um belo exemplo de bairrismo».

Entretanto, na Câmara Municipal, o secretário da altura, Jerónimo Alves Moreira, andava preocupado com o recenseamento eleitoral e fizera publicar em «DE» um edital sobre o assunto. Curiosos eram os impedimentos de recenseamento. Como estes: «Não podem ser eleitores os indigentes e, especialmente, os que estejam internados em asilos de beneficência; os que professam ideias contrárias à existência de Portugal como estado independente e à disciplina social; os que notoriamente careçam de idoneidade moral».

## BV ESPINHO PRECISAM DE «SOLDADOS DA PAZ»

Se construímos uma casa sem alicerces seguros, nada podemos prever da sua solidez e nada podemos esperar de garantia futura.

O jovem que frequenta a escola de aspirante a bombeiro com aproveitamento torna-se um bom homem no futuro.

Na escola de aspirante a bombeiro nos voluntários de Espinho há sempre responsabilidade, disciplina, ordem, mas muito em especial há a sã e boa amizade.

Nós, os actuais bombeiros (os adultos), sabemos que somos responsáveis pelos bombeiros de amanhã, sabemos também que os jovens de hoje são o nosso espelho no futuro.

Se és de Espinho ou vives em Espinho, do sexo masculino e com boa robustez física, com boa moral e com bom comportamento civil, verdadeiro sentido de voluntarismo, defensor de que todo o homem é irmão do outro homem, ainda defensor de pessoas e bens sem espera de qualquer benefício e capaz de todos os sacrifícios pelo bem da humanidade, vem inscrever-te para bombeiro mas não esqueças nunca que serás obrigado, repito obrigado, a seguir uma vida pura e sã; só assim poderás ser o homem que queremos que sejas no futuro e capaz de um dia nos substituir.

EM carta-aberta que pede para divulgarmos, o comandante dos Bombeiros Voluntários de Espinho, Alberto de Pinho Faustino, pede candidatos a bombeiros para a sua corporação:

A condição de ser bombeiro voluntário impõe-nos responsabilidades que não podemos enjitar.

O jovem, ao inscrever-se nos Bombeiros Voluntários de Espinho, assume responsabilidades ingentes que terão de estar na base da defesa dos princípios fundamentais da vida.

O bombeiro voluntário deve ter consciência de que está acima de todo e qualquer preconceito; assim, o jovem que vem para bombeiro aprende a ser generoso e bom, porque na verdade o é.

Os pais, e porque não Portugal, tudo lucram. Esse jovem seguiu uma vida pura e sã, sem os perigos actuais que tanto afectam a vida dos jovens.

O pai que autoriza o seu filho a inscrever-se na escola de aspirante a bombeiro, na escola dos Bombeiros Voluntários de Espinho, está a contribuir para o bem de toda a humanidade, mas muito em especial para bem do seu próprio filho que vai frequentar uma escola de verdadeiras virtudes.

## DIVERSOS



resiféria

CONSTRUÇÕES URBANAS, S.A.

• INVESTIMOS EM PROPRIEDADES IMOBILIÁRIAS • CONTACTE-NOS •

DISPOMOS AINDA:  
PARQUE — AUTO RESIFÉRIA  
RUA 11, N.º 168 ESPINHO  
• VISITE-NOS  
• NO LOCAL, TODOS OS DIAS  
DAS 17 ÀS 19 HORAS, OU  
• PELO TELEF. 7648267



APARTADO 20 — MOZELOS — 4539 LOUROSA CODEX — PORTUGAL



INVESTIFE  
INVESTIMENTOS  
IMOBILIÁRIOS  
E FINANCEIROS, S.A.

COMPRA E VENDA  
de Terrenos e Propriedades

4539 Mozelos

Telefone: 7643286

FÁBRICA DE MÁRMORES  
E GRANITOS DA TABUAÇA

VITORINO LOPES DA CRUZ,  
SUCRS., LDA.

LUGAR DE ESPINHO — S. FÉLIX DA MARINHA  
VILA NOVA DE GAIA  
APARTADO 205 — 4503 ESPINHO CODEX  
TELEFONE 720565



FUNDADA EM 1897

CLÍNICA DENTÁRIA  
DR. CARLOS RAMOS PEREIRA

Av. 8, n.º 784-1.º  
ESPINHO • TELEF. 723472  
Rua Elias Garcia, 55-1.º  
OVAR • TELEF. 52401

CLÍNICA DE MEDICINA DENTÁRIA  
DE ESPINHO  
DR. ILÍDIO D'OLIVEIRA SANTOS

MÉDICO DENTISTA  
Acordo com as Entidades:  
ACASA; CGD; ADSE  
Rua 16 (esquina Rua 19), n.º 545-1.º Dt.ª  
Telef. 722931 ESPINHO

PARA COMPRAR BOM CAFÉ

Casa **ALVES RIBEIRO**

TORREFACTOR DE CAFÉ

ESTABELECIMENTO DE VENDA AO PÚBLICO

RUA 19, N.º 294 ☆ ESPINHO

CLÍNICA DE MEDICINA DENTÁRIA  
E ESTOMATOLOGIA

Dr. Jorge Pacheco ☆ Dr.ª Eva Pacheco  
Acordos com: A CASA, ADSE, EDP, SAMS, SAD, PHILIPS e RABOR  
Rua 8, n.º 381-1.º — 4500 ESPINHO ☎ 722718

CASIMIRO DE ANDRADE

MÉDICO DENTISTA

Consultório: RUA 22 (junto à Câmara)  
TELEF. 724909

**ECONSER**

Empresa de Contabilidade e Serviços, Lda.  
LARGO DR. FERREIRA SOARES — SOUTO  
NOGUEIRA DA REGEDOURA — 4500 ESPINHO  
TELEF. 7645643



SEGUROS EM TODOS  
OS RAMOS  
TRANQUILIDADE  
SEGUROS



PODE SER  
ÚTIL

## FARMÁCIAS DE SERVIÇO

### Cidade

Turno E - Quinta-feira, Paiva, Rua 19, n.º 319 \* Sexta-feira, Higiene, Rua 19 n.º 293 \* Sábado, Grande Farmácia, Rua 62, n.º 457 \* Domingo, Teixeira, Avenida 8 (Centro Comercial Solverde/1) \* Segunda-feira, Santos, Rua 19, n.º 263 \* Terça-feira, Paiva, Rua 19, n.º 319 \* Quarta-feira, Higiene, Rua 19, n.º 293.

### Freguesias

ANTA - «Farmácia de Anta», estrada de Anta, telef. 721109, □ Paramos «Machado», estrada 109, □ Silvalde - «Conceição», Barreiros, telef. 720278.

## TELEFONES ÚTEIS

### Cidade

Câmara Municipal, 720020 e 721800, □ Junta de Espinho, 724418, □ Registo Civil, 720599, □ Tribunal Judicial, 722351, □ Correios, 720335, □ Bombeiros Voluntários de Espinho, 720005, Bombeiros Voluntários Espinhenses, 720042, □ Hospital, 720327 e 721141, □ Polícia de Segurança Pública, 720038, □ Guarda Nacional Republicana, 720035, □ Rádio-táxis Costa Verde, 720118, □ Rádio-táxis Unidos, 722232, □ Táxis do Largo da Graciosa, 720010, □ Táxis do Largo José Salvador, 723167, □ Repartição

de Finanças, 720750, Jornal «Defesa de Espinho» e agência de publicidade «Empes», 721525, □ Centro de Saúde, 721167, □ Extensão de Saúde da Rua 31, 720664.

## Freguesias

Anta - Junta de Freguesia, 726453, □ Extensão de Saúde, 725810, □ Paróquia, 720315.

Paramos - Junta de Freguesia, 722710, □ Paróquia, 722059, □ Centro Social, 722005.

Guetim - Junta de Freguesia, 724226, Paróquia, 723478.

Silvalde - Junta de Freguesia, 724017, □ Paróquia, 722026, Unidade de Saúde de Silvaldinho, 723642, □ Unidade de Saúde da Marinha, 723101.

## CÂMBIOS

### Em notas

Rand .....	50\$60	56\$60
Marco .....	81\$35	82\$55
Franco .....	3\$690	3\$940
Cruzado .....	\$	\$
Dólar .....	126\$80	129\$30
Peseta .....	1\$274	1\$394
Dólar .....	151\$95	155\$45
Marca .....	34\$90	35\$50
Franco .....	24\$00	24\$70
Florim .....	72\$10	73\$20
Lira .....	\$101	\$116
Libra .....	261\$65	266\$15
Coroa .....	23\$80	24\$30
Franco .....	95\$20	96\$70
Bolívar .....	3\$151	3\$951

EM 13 DE MARÇO DE 1989

## TRANSPORTES

### Urbanos

Graciosa-Anta-Graciosa - 7.35 a) \* 9.30 \* 12.35 a) \* 14.10 \* 16.00 a) \* 17.35 \* 18.35 \* 19.40.

Graciosa-Silvalde-Graciosa - 7.05 a) \* 9.00 \* 12.35 a) \* 13.40 \* 15.30 a) \* 17.05 \* 18.05 \* 19.10 \* 20.10.

a) Não se efectua aos domingos e feriados

## Comboios

Para Aveiro (travias) - 5.27 (não se efectua aos sábados, domingos e feriados oficiais) \* 6.29 (não se efectua aos domingos e feriados oficiais) \* 7.15 \* 8.15 \* 9.34 \* 11.02 \* 11.52 \* 12.41 \* 13.15 (não se efectua aos sábados, domingos e feriados oficiais) \* 14.08 \* 15.31 \* 15.40 \* 17.15 \* 17.58 \* 18.14 (não há aos sábados) \* 18.43 \* 19.27 \* 20.02 (não se efectua aos sábados, domingos e feriados) \* 20.25 \* 21.34 \* 22.35 \* 1.09 \*.

Para o Porto (travias) - 5.46 \* 6.51 \* 7.28, 7.39 e 8.10 (não se efectua aos domingos e feriados oficiais) \* 8.47 (não se efectua aos sábados, domingos e feriados oficiais) \* 9.35 \* 11.13 \* 12.10 (não se efectua aos sábados, domingos e feriados oficiais) \* 13.00 \* 13.19 \* 14.54 \* 16.27 \* 16.47 \* 18.01 \* 18.41 \* 18.56 (não há aos sábados) \* 19.55 \* 20.44 (não se efectua aos sábados, domingos e feriados oficiais) \* 21.31 (não há aos sábados) \* 22.15 \*.

PEQUENO  
CARTAZ

## CINEMA

### Solverde

Em princípio as sessões normais (15.30 e 21.30) de amanhã até segunda-feira deviam ser preenchidas com a película «Inverno em Saigão», mas a programação foi alterada. Temos assim de amanhã, sexta, até quinta-feira, 23, o filme «Twins» - «gêmeos», para maiores de 12 anos.

Quanto às sessões da meia-noite, veremos amanhã, sexta, à noite, o filme «A turma dos chanfrados», para maiores de 16 anos. No sábado, também à meia-noite, passa «O Refém de Dallas».

No domingo às 11 horas, a sessão infantil é preenchida com o filme «Festival Pantera n.º 3».

## ARTE

### Múltiplo

Até dia 23 continua patente na galeria «Múltiplo» uma exposição de desenho, pintura e escultura da artista Margarida Santos. A mostra pode ser vista todos os dias das 14.30 às 20 horas, excepto às segundas-feiras. A galeria «Múltiplo» fica na Rua 19 n.º 855, Centro Comercial Solmar (100 metros acima da feira).

### Solverde

Na Galeria Solverde (quarto piso do Casino) encerra amanhã, sexta-feira, a exposição de pintura de Margarida António. Segundo o crítico Abel Cunha, a pintura de Margarida António «é um reflexo do seu propósito criativo e um desafio ao nosso olhar».

### Santa Marinha

Até 9 de Abril, está exposto na galeria de arte da Pousada Santa Marinha, em Guimarães, o livro «Pompeu - Dez Anos Depois», em conjunto com vinte obras de pintura e escultura do autor.

Nascido em Fafe, Orlando Pompeu conta inúmeras exposições em Espinho também -, quer individuais, quer colectivas.

Cursou desenho e pintura sob orientação do Instituto Parramon, em Barcelona, na Academia Alvarez (Porto) e em Paris.

## VARIEDADES

### «Noite de Espinho»

A Noite de Espinho, espectáculo com artistas e grupos locais, realiza-se sábado à noite, no salão nobre do Casino Solverde. É uma iniciativa do Lions Clube de Espinho, este ano a favor do órgão de tubos para a Igreja Matriz de Espinho.

Participam no espectáculo: Orfeão de Espinho, ballet da professora Adriana Domingues, Nascente, conjunto de guitarras Costa Verde, Academia de Música de Espinho, organista Pedro Moreira, Grupo de Cantares da Paróquia de Espinho, Justino Teixeira, Maria Adelaide, Olímpico Capela, Associação Académica de Espinho, Recordar é Viver, José Manuel Pinho Almeida, ballet da professora Concha Ramirez, conjunto Calypso, Rosa Maria, Jorge Serra, António Vasconcelos, Alfredo Soares e Bruno Martins.

## TEATRO DE REVISTA

### «P'rá frente com elas»

«P'rá frente com elas» é a revista que a «Sindartes» apresenta domingo, às 21.30, no salão nobre do Casino Solverde. Principais intérpretes são Mariema e Camacho Costa, sendo Adelaide João a actriz convidada.

## TELEVISÃO

RTP 1 - 09.00, Juventude e Família; 11.55, Festival de Praga; 13.00, Notícias; 13.10, Os espetaculares recordes do Guinness; 13.35, Parlamento; 14.05, Rãguebi: Torneio das 5 Nações; 16.00, Viva a Música; 16.05, Filmezinho; 16.50, Crime, disse ela; 17.40, No tempo em que você nasceu; 19.10, Sete folhas; 19.45, Totoloto; 20.00, Jornal de sábado; 21.15, O tempo; 21.35, Australian Royal Bicentennial Concert; 22.45, Filmezinho; 22.50, Pássaros feridos; 23.50, Cinema da meia-noite: «Inser».

RTP 2 - 09.00, Campeonato do Mundo de Patinagem Artística; 10.00, Compacto Music Box; 11.45, A nossa turma; 13.00, Compacto «Brega & Chique»; 16.00, Estádio; 19.30, Magazine cinema; 20.00, Music Box; 20.50, Elogio da leitura; 21.15, Especial Desporto (inclui Campeonato do Mundo de Patinagem Artística).

### Sábado

RTP 1 - 09.00, Juventude e família; 11.15, Eucaristia dominical; 12.05, Setenta vezes sete; 12.30, TV rural; 13.00, Notícias; 13.10, Portugal de faca e garfo; 13.55, Fórmula 1; 14.25, Viagem às profundezas; 15.15, Filmezinho; 15.20, Primeira matinée: «A dama de Xangai»; 16.55, Clube Amigos Disney; 19.00, Testamento; 20.00, Jornal de domingo; 20.30, O tempo; 20.40, Alf, uma coisa do outro mundo; 21.10, Ameaça invisível; 22.05, Filmezinho; 22.15, Domingo desportivo.

### Domingo

RTP 2 - 09.00, Music Box; 10.00, Troféu; 13.00, Caminhos; 13.30, Novos horizontais; 13.50, Troféu; 17.00, Ideias e negócios; 17.50, A bela e o monstro; 18.40, Século XX; 19.30, Primeiro andamento; 20.05, Quem sai aos seus; 20.30, Artes e letras; 21.30, Cineclubes; 23.00, Música na América.



- JANTAR CONCERTO E ESPECTÁCULO
- BOITE COM ESPECTÁCULO
- SALAS DE JOGO, BANCADO, SLOTS e BINGO ao nível das melhores da Europa
- CINEMA e CAFETERIA

CASINO  
SOLVERDE  
ESPINHO

— GALERIA DE ARTE —  
EXPOSIÇÕES DE ARTES PERMANENTES

†  
MARIA BRANCA RIBEIRO  
DE OLIVEIRA

Missa do 1.º aniversário do seu falecimento

Seus filhos, noras e genros, mandam celebrar missa por sua alma, terça-feira, dia 14, pelas 19 horas, na Igreja Matriz de Espinho. Agradecem desde já a todas as pessoas que possam comparecer a este piedoso acto.



FONSECA

MODAS - TECIDOS

RUA 19, N.º 275 - Telefone 720413 - ESPINHO

SUPERMERCADO DO LAR  
DO PICOTO

Possuímos o maior sortido de:

PAPÉIS DE PAREDE, ALCATIFAS, MÓVEIS, LUSTRES, CANDEEIROS, COLCHÕES, CARPETES, TAPETES, OLEADOS, ELECTRODOMÉSTICOS, CRISTAIS, e tudo para o seu lar.

VISITE-NOS

Sede: Estrada Nacional 1 - Telef. 7643575 - PICOTO/FEIRA  
Filial: Rua 62, n.º 227-231 - Telef. 722986 - ESPINHO

ALUGAM-SE

APARTAMENTOS NOVOS

MOBILADOS

PRONTOS A HABITAR - C/ GARAGEM  
Falar: TELEFONE 725343 \* ESPINHO

Gabinete de Radiologia de Espinho

DR. J. NUNES DE MATOS  
DR.ª MARIA DO CARMO VASCONCELOS  
MÉDICOS ESPECIALISTAS - RAIOS X E ECOGRAFIA  
Consultório: RUA 20 N.º 1.436-R/C DT.º - TELEF. 721975  
Horário: das 9 às 18.30 horas

LUSOTUFO

TAPETES - CARPETES - ALCATIFAS

Telefone 72005 - CORTEGAÇA



Defesa de Espinho n.º 2971 - 16/3/89

**CARTÓRIO NOTARIAL DE ESPINHO**

Notária: Dr.ª Maria Fernanda de Vasconcellos de Aguiar da Fonseca e Castro

**FOTOCÓPIA**

É fotocópia integral da escritura de folhas quarenta e seis a folhas quarenta e sete, verso do livro de notas para escrituras diversas sessenta e nove-E, deste Cartório.

Está conforme o original.

Espinho e Cartório Notarial, três de Março de mil novecentos oitenta e nove

A Ajudanta do Cartório,  
Marcelina dos Santos Ferreira Coelho

**CESSÕES DE QUOTAS  
E ALTERAÇÃO DE PACTO**

No dia três de Março de mil novecentos oitenta e nove, neste Cartório Notarial de Espinho, perante mim, MARIA FERNANDA DE VASCONCELLOS DE AGUIAR DA FONSECA E CASTRO, Notária do Cartório, compareceram como outorgantes:

PRIMEIRO - CARLOS MANUEL DA SILVA REIS, e mulher, EMÍLIA FILOMENA CASACA MONTEIRO, casados na comunhão geral de bens, residentes na Rua Dona Maria Costa Basto, 366, 3.º, direito, Oliveira do Douro, Vila Nova de Gaia, naturais, ele da dita de Oliveira do Douro, ela da Venezuela.

SEGUNDO - ADONAI FERREIRA PINTO, e mulher, MARIA HELENA PINTO LEITE, casados na comunhão de adquiridos, residentes em Espinho, na Rua 37, 554, 1.º, esquerdo, naturais, ele de Poiares, concelho de Peso da Régua, ela de Peso da Régua.

TERCEIRO - ANTÓNIO DE ALMEIDA LOPES, casado com Maria de Fátima Maia Lopes, em comunhão geral de bens, natural de Cerva, Ribeira de Pena, residente em, Monte Lirio, freguesia de Anta, deste concelho de Espinho.

QUARTO - MARIA DE FÁTIMA MAIA LOPES, casada e residente com o terceiro outorgante, natural de São Félix da Marinha, Vila Nova de Gaia.

Verifiquei a identidade dos outorgantes por meu conhecimento pessoal.

E declararam os primeiro, segundo e terceiro outorgantes que são os únicos sócios e gerentes da sociedade «CALPINDO-INDÚSTRIA DE PLÁSTICOS, LIMITADA», com sede na Rua da Póvoa de Cima, freguesia de Grijó, seiscentos e oito, concelho de Vila Nova de Gaia, titular do cartão de pessoa colectiva número 501546391, válido até 28 de Março de 1991, que me foi exibido, matriculada na Conservatória do Registo Comercial do Porto sob o número quarenta e quatro mil oitocentos e quinze, do livro C-noventa e seis, constituída por escritura de vinte e dois de Dezembro de mil novecentos oitenta e dois, a folhas sessenta e sete, do livro deste Cartório vinte e quatro-F, com o capital social de setecentos cinquenta mil escudos, dividido em três quotas iguais de duzentos cinquenta mil escudos, pertencentes uma a cada um deles sócios, o que tudo é do meu conhecimento pessoal.

Declararam depois os primeiros outorgantes que pela presente escritura cedem a quota de duzentos cinquenta mil escudos de que é titular o varão, a seu consócio, o terceiro outorgante pelo seu valor nominal e com todos os correspondentes direitos e obrigações, renunciando à gerência.

O segundo outorgante declarou que também por esta escritura cede a quota de duzentos e cinquenta mil escudos à quarta outorgante pelo seu valor nominal e com todos os correspondentes direitos e obrigações e renuncia à gerência.

E que, tendo recebido eles cedentes os indicados preços, dão como efectuadas as cessões.

A outorgante MARIA HELENA PINTO LEITE declarou que consente na cessão feita por seu marido.

Os terceiro e quarta outorgantes declararam que aceitam as correspondentes cessões, tendo ela mais declarado que aceita associar-se nas condições do contrato vigente.

Declararam mais os terceiro e quarta outorgantes, que como únicos sócios que ficam sendo da mencionada sociedade, dão nova redacção ao artigo primeiro e seu parágrafo e aos artigos terceiro e sexto do pacto, assim:

PRIMEIRO - A sociedade adopta a denominação «CALPINDO-INDÚSTRIA DE PLÁSTICOS, LIMITADA», tem a sua sede na Rua da Idanha, freguesia dita de Anta, com início a partir da data da sua constituição.

PARÁGRAFO ÚNICO - Por simples deliberação da Assembleia Geral, a sede pode ser transferida para qualquer outro local dentro do território nacional.

TERCEIRO - O capital social, integralmente realizado em dinheiro, é de setecentos cinquenta mil escudos, dividido em três quotas iguais de duzentos cinquenta mil escudos, pertencendo duas delas ao sócio ANTÓNIO DE ALMEIDA LOPES e a outra à sócia MARIA DE FÁTIMA MAIA LOPES.

SEXTO - A gerência da sociedade, dispensada de caução e remunerada ou não conforme for deliberado em Assembleia Geral, fica afectada somente ao sócio ANTÓNIO DE ALMEIDA LOPES, bastando a sua assinatura para obrigar a sociedade em todos os actos e contratos e a representar em juízo activa e passivamente.

Foi declarado que a sociedade não possui imóveis. Arquivo a certidão passada em data de ontem pelo Centro Regional de Segurança Social de Aveiro, comprovativa de que a situação contributiva se encontra regularizada.

Adverti os outorgantes da obrigatoriedade do registo deste acto no prazo de noventa dias.

Esta escritura foi lida aos outorgantes e feita a explicação do seu conteúdo em voz alta e na presença simultânea de todos.

A Notária,  
Maria Fernanda de V. A. da Fonseca e Castro

Defesa de Espinho n.º 2971 - 16/3/89

**CARTÓRIO NOTARIAL DE ESPINHO**

Notária: Dr.ª Maria Fernanda de Vasconcellos de Aguiar da Fonseca e Castro

**FOTOCÓPIA**

É fotocópia integral da escritura de folhas cento vinte e quatro a folhas cento vinte e cinco do livro de notas para escrituras diversas cinquenta e cinco-F, deste Cartório.

Está conforme o original.

Espinho e Cartório Notarial, Dez de Fevereiro de mil novecentos oitenta e nove

A Escriturária Superiora,  
(Assinatura ilegível)

**CONTRATO  
DE SOCIEDADE**

No dia dez de Fevereiro de mil novecentos e oitenta e nove, neste Cartório Notarial de Espinho, perante mim, Maria Fernanda de Vasconcellos de Aguiar da Fonseca e Castro, Notária do Cartório, compareceram como outorgantes:

PRIMEIRO - JORGE GOMES DE OLIVEIRA, natural da freguesia de Paramos, concelho de Espinho, onde reside no Lugar do Monte, casado com Maria Francelina de Sá Oliveira em comunhão geral.

SEGUNDO - MARIA FRANCELINA DE SÁ OLIVEIRA, casada no dito regime com o primeiro outorgante e com ele residente, sendo natural da freguesia de Paços de Brandão, concelho de Santa Maria da Feira.

E por eles foi dito:

Que, por esta escritura, constituem entre si uma sociedade por quotas da qual vão ser sócios e que se regerá pelas cláusulas constantes dos artigos seguintes.

PRIMEIRO - A sociedade adopta a denominação «NINHO DE AMOR, CONFETARIA E PASTELARIA, LIMITADA», com sede no Lugar do Monte, Paramos, Espinho, com uma filial na Rua Oito, trezentos e setenta e três, nesta cidade de Espinho.

SEGUNDO - O seu objecto é seis mil trezentos e doze, zero, zero, pastelaria e confeitaria.

TERCEIRO - O capital social, integralmente realizado em dinheiro, é de quatrocentos mil escudos, dividido em duas quotas de duzentos mil escudos, pertencendo uma a cada um dos sócios Jorge Gomes de Oliveira e Maria Francelina de Sá Oliveira.

QUARTO - A gerência da sociedade, com dispensa de caução e remunerada, ou não, conforme for deliberado em Assembleia Geral fica afectada a ambos os sócios, desde já nomeados gerentes.

Um - Qualquer dos gerentes poderá assinar nos serviços de mero expediente e nos actos de constituição de simples mandato judicial.

Dois - Os actos que envolverem responsabilidade para a sociedade só a vincularão quando assinados por dois gerentes.

QUINTO - A cessão de quotas a estranhos depende do consentimento da sociedade em primeiro lugar e dos sócios não cedentes em segundo.

SEXTO - Por morte de qualquer dos sócios a sociedade não se dissolve, continuando com o sobrevivente e os herdeiros do falecido, devendo estes nomear um de entre eles que a todos represente enquanto a quota se mantiver indivisa.

SÉTIMO - As Assembleias Gerais, quando a lei não determinar outras formalidades ou prazos, serão convocadas por cartas registadas, dirigidas aos sócios com a antecedência mínima de quinze dias.

Adverti os outorgantes da obrigatoriedade do registo deste acto no prazo de noventa dias.

Foram-me exibidos certificado de admissibilidade da firma adoptada, emitidos pelo Registo Nacional de Pessoas Colectivas, em vinte de Dezembro findo; e duplicado, da guia de depósito, efectuado na Caixa Geral de Depósitos, nesta cidade de Espinho, em 5 de Janeiro findo, de todo o capital social.

Esta escritura foi lida, em voz alta e feita a explicação do seu conteúdo na presença simultânea de todos os outorgantes, cuja identidade verifiquei por serem do meu conhecimento pessoal.

A Notária,  
Maria Fernanda de V.A. Fonseca e Castro

Defesa de Espinho n.º 2971 - 16/3/89

**CESSÃO  
DE QUOTAS**

No dia vinte e três de Janeiro de mil novecentos oitenta e nove, neste Cartório Notarial de Espinho, perante mim, MARIA FERNANDA DE VASCONCELLOS DE AGUIAR DA FONSECA E CASTRO, Notária do Cartório, compareceram como outorgantes:

PRIMEIRO - ALÓDIO MONTEIRO ALMINHAS, divorciado, natural de Cambres, concelho de Lamego, residente em Espinho, na Rua 14, 1100, 1.º, direito.

SEGUNDO - JOSÉ DE SOUSA PEREIRA, casado com Rosa de Sá Pereira Sousa, em comunhão geral de bens, natural de Paramos, deste concelho de Espinho, residente na Rua 20, 634, 3.º, esquerdo, Espinho.

TERCEIRO - ROSA DE SÁ PEREIRA SOUSA, casada e residente com o segundo outorgante, natural da mesma de Paramos.

Verifiquei a sua identidade por serem do meu conhecimento pessoal.

O primeiro outorgante declarou que é sócio e gerente da sociedade «FERREIRA ALVES, LIMITADA», com sede na Rua Vinte e sete, duzentos sessenta e dois, desta cidade, freguesia e concelho de Espinho, constituída por escritura de dez de Novembro de mil novecentos e seis, pelo Notário Dr. Francisco Maria de Sousa, do Porto, no livro quinze, a folhas vinte e três, tendo sido alterado todo o pacto social por escritura de vinte e nove de Maio de mil novecentos oitenta e um, a folhas cento e vinte e cinco, do livro deste Cartório catorze-F, matriculada na Conservatória do Registo Comercial de Espinho sob o número cento e trinta, do livro C-um, pessoa colectiva número 500113955, com o capital social de um milhão de escudos, do qual possui uma quota de quatrocentos noventa e nove mil escudos, uma de cento e cinquenta mil escudos, uma de cento e cinquenta mil escudos, uma de cinquenta mil escudos, duas de sete mil escudos e uma de seis mil escudos; e a sociedade, em comum com Maria Raquel Pimenta Azevedo e António Guilherme Rodrigues de Araújo, uma quota de duzentos cinquenta mil escudos, da qual a sociedade tem o direito indiviso a três vinte avos, o que tudo é do meu conhecimento pessoal.

Que, pela presente escritura, ele primeiro outorgante, cede ao segundo as quotas de quatrocentos noventa e nove mil escudos e de oitenta mil escudos e à terceira outorgante as quotas de cento cinquenta mil escudos, cento quarenta mil setecentos e cinquenta escudos, sessenta mil escudos, cinquenta mil escudos, duas de sete mil escudos e uma de seis mil escudos de que é titular, pelos seus valores nominais e com todos os correspondentes direitos e obrigações.

E que, tendo recebido os indicados preços, dá como efectuadas as cessões.

Os segundo e terceira outorgantes declararam que aceitam estas cessões.

Adverti os outorgantes da obrigatoriedade do registo deste acto no prazo de noventa dias, e ainda do disposto no artigo sétimo do pacto social.

Arquivo a certidão passada em 9 do mês findo pelo Centro Regional da Segurança Social de Aveiro, donde consta que a situação contributiva se encontra regularizada.

Mais declararam os cessionários que aceitam associar-se nas condições do contrato vigente.

Fica expressamente convencionado entre os outorgantes que eventuais dívidas por taxas e impostos e ainda por dívidas emergentes de relação de trabalho contraídas pela sociedade até à data de trinta e um de Dezembro findo são de conta do cedente.

Esta escritura foi lida aos outorgantes e feita a explicação do seu conteúdo em voz alta e na presença simultânea de todos.

É fotocópia integral da escritura de folhas noventa e seis, verso, e seguintes do livro de notas para escrituras diversas, sessenta e oito-E, deste Cartório.

Está conforme ao original.

Espinho e Cartório Notarial, vinte e três de Janeiro de mil novecentos e oitenta e nove

A Ajudanta do Cartório,  
Marcelina dos Santos Ferreira Coelho

**O Nosso Café**  
SOCIEDADE COOPERATIVA CAFEEIRA DOS CEM, S. C. A. R. L.  
RUA 8 N.º 603 — 4500 ESPINHO — TELEFONE, 720597  
**CONVOCATÓRIA DA ASSEMBLEIA GERAL ORDINÁRIA**

Nos termos da Lei e do Artigo 33.º dos Estatutos, são convocados os Senhores Accionistas da SOCIEDADE COOPERATIVA CAFEEIRA DOS CEM, SCARL, para se reunirem em Assembleia Geral Ordinária, a realizar no dia 30 de Março de 1989, pelas 21 horas, na sua Sede Social, sita à Rua 8, n.º 603, em Espinho, com a seguinte

**ORDEM DA NOITE**

- 1.º - Meia-hora para discutir quaisquer assuntos de interesse para a Sociedade.
- 2.º - Apreciar, aprovar ou alterar o Relatório, Balanço e Contas apresentadas pelo Conselho de Administração, relativas ao Exercício de 1988, e Parecer do Conselho Fiscal.
- 3.º - Posse dos Corpos Administrativos da nossa Sociedade, para o biénio de 1989/1990, que foram eleitos em Assembleia Geral realizada em 23 de Dezembro de 1988.

Espinho, 6 de Março de 1989

O Presidente da Assembleia Geral,

Eng. Manuel Neves Alves Ribeiro

NOTA: No caso de a Assembleia Geral não poder funcionar à hora indicada por falta de número suficiente de Accionistas, reunirá uma hora depois com qualquer número de Accionistas.



## NACIONAL DA 1.ª DIVISÃO

## RESULTADOS

Fafe-Boavista .....	1-1
Sporting-Penafiel .....	4-1
Est. Amadora-Espinho .....	0-0
Setúbal-Guimarães .....	0-0
Nacional-Portimonense .....	0-0
Chaves-Ac. Viseu .....	5-0
Braga-Marítimo .....	2-1
Beira Mar-Farense .....	2-2
Leixões-Belenenses .....	0-2
F. C. Porto-Benfica .....	0-0

## CLASSIFICAÇÃO

	J.	V.	E.	D.	F.	C.	P.
Benfica .....	29	20	7	2	44	10	47
Porto .....	29	14	13	2	38	14	41
Boavista .....	29	14	8	7	41	21	36
Sporting .....	29	13	8	8	39	24	34
Guimarães .....	29	11	10	8	28	21	32
Setúbal .....	29	12	8	9	36	28	32
Nacional .....	29	11	8	10	37	37	30
Braga .....	29	11	8	10	33	30	30
Chaves .....	29	11	7	11	31	27	29
E. Amadora .....	29	8	13	8	32	25	29
Marítimo .....	29	8	12	9	31	29	28
Penafiel .....	29	9	10	10	26	28	28
Beira Mar .....	29	8	10	11	25	28	26
Portim .....	29	7	10	12	21	30	24
Espinho .....	29	8	7	14	34	47	23
Leixões .....	29	7	8	14	21	33	22
Fafe .....	29	6	10	13	19	39	22
Farense .....	29	6	9	14	21	44	21
Ac. Viseu .....	29	5	7	17	17	52	17

## PRÓXIMA JORNADA

Penafiel-Boavista
Espinho-Sporting
Guimarães-Est. Amadora
Portimonense-Setúbal
Ac. Viseu-Nacional
Marítimo-Chaves
Farense-Braga
Belenenses-Beira Mar
Benfica-Leixões
F. C. Porto-Fafe

## O MAIS IMPORTANTE CONTINUA A SER OS PONTOS...

## COMO VIMOS O JOGO

Foi, sem dúvida, um excelente resultado para o Sporting de Espinho, por vários motivos; primeiro, porque atenuou os efeitos negativos representados pela pesada derrota sofrida oito dias antes no Estádio Comendador Manuel de Oliveira Violas; depois, porque permitiu a angariação de um precioso ponto; depois, ainda, porque foi alcançado num terreno difícil, onde outros bem mais poderosos haviam tombado, finalmente porque coincidiu com desaires sofridos por concorrentes situados no fundo da tabela, em especial o Leixões e o Fafe. Um ponto e sobretudo um resultado, da maior importância em termos psicológicos, susceptível de afastar a equipa, nas próximas jornadas, do perigo em que ainda se encontra.

Uma boa estreia, também, de Amândio, na sua nova função de técnico, ao serviço dos «tigres».

Quanto ao jogo, não se pode dizer que um ou outro tenham sido brilhantes na sua forma de actuar. Ambos jogaram retraídos, o que se em relação ao Sporting de Espinho se justifica, em parte, já o mesmo não se poderá dizer relativamente ao Estrela da Amadora.

No fundo, foi isso o que os espinhenses mais desejavam.

Se os locais não se mostravam muito afoitos no ataque, é evidente que idêntica iniciativa não deveria pertencer aos visitantes. a menos que o Estrela viesse a marcar um golo.

Aliás, deve reconhecer-se que esse facto esteve prestes a acontecer, numa jogada em que Silvino não terá sido muito feliz na forma como saiu a defender, mas cuja falha viria a ser compensada mais tarde com a defesa da tarde, ao voar e bloquear com segurança.



Silvino, na Amadora, foi igual a si próprio - seguro, com reflexos, destemido, mesmo. A ele se ficou a dever em grande parte o excelente empate alcançado

Ao aproximar-se o termo da partida, o Sporting de Espinho redobrou as atenções sobre a sua baliza, com o recuo da maioria dos jogadores para o seu meio-campo. Daí resultou que o Estrela tenha aumentado o domínio, mas também passou a sentir maiores dificuldades em chegar junto do último reduto espinhense e desfeitear Silvino.

Os «tigres» traziam assim na bagagem um precioso ponto e outro ânimo para repetirem a proeza.

Será que o vão conseguir na jornada que vai seguir-se? O adversário é «fera» e o «domador» apresenta-se pela primeira vez em público, neste seu regresso a Alvalade, à frente dos «leões».

Espinho-Sporting vai ser, realmente, um jogo de atractivos.

## E. DA AMADORA, O ESPINHO, O

Campo do Estrela da Amadora, na Amadora.

Árbitro: José Silvino, de Vila Real, auxiliado por Sebastião Campos e António Guedes.

Cartão amarelo: Pedro Xavier (82 m).

ESTRELA DA AMADORA - Hugo; Rui Neves, Rebelo, Barny e Caetano; Jaime, Nito, Nélson Borges e Paulo Jorge; Basaúla e Marlon Brandão.

Substituições: Jaime por Pedro Xavier (32 m) e Nito por Ricardo (66 m).

Suplentes não utilizados: Melo, Luís Carlos e Rosário.

Treinador: João Alves.

SPORTING DE ESPINHO - Silvino; Eliseu, Sousa, Nené e Marcos António; Rui Filipe, Luís Manuel, Ralph, Pingo e Zezé Gomes; Rui Neves.

Substituições: Ralph por Vieira (7 m) e Luís Manuel por Vítorino (75 m).

Suplentes não utilizados: Delgado, Costa e Ivan.

Treinador: Amândio.

## Sporting: empates e vitórias tangenciais

O «SENHOR» QUE SE SEQUE

Não têm sido fáceis para o Sporting de Espinho os jogos com o Sporting Clube de Portugal nas duas principais provas nacionais - a Taça e o Campeonato. Se, na primeira, os «tigres» foram sempre eliminados, na segunda, uma só vez ganharam em Espinho e uma só vez, também, empataram em Alvalade, perdendo os restantes encontros.

No jogo da estreia, em 74/75, os espinhenses foram derrotados tangencialmente no então «Avenida» com um golo sofrido no decorrer do segundo tempo.

Esse jogo disputou-se em 1 de Novembro de 1974 e foi arbitrado pelo portuense João Gomes, um «juiz» que esteve sempre «a mais» na arbitragem, pela sua notória incapacidade técnica e que viria a ser, felizmente, atingido pelo limite de idade para deixar a função.

As duas equipas alinharam: Espinho - Aníbal, Ribeirinho, Simpício, Washington e Valdemar; João Carlos, Bené e Augusto; Ferreira da Costa, Telé e Júlio.

Sporting - Damas, Manaca, Bastos, Da Costa e Alinho; Wagner, Chico e Nelson; Dé, Baltasar e Dinis.

Ao intervalo: 0-0. O golo foi marcado por Dé.

O jogo fazia parte da 11.ª jornada do nacional. O Sporting ficou, então, a três pontos do Benfica, que era o líder e que nessa mesma tarde derrotou o Vitória de Setúbal, na Luz.

Quanto ao Sporting de Espinho, estava nos últimos lugares, com nove pontos, tantos como o Atlético, mais um que o Olhanense e o Tomar (8 cada); mais quatro que o Oriental (5) e mais cinco que o Académico de Coimbra (4 pontos), que era o último.

Como se sabe, o Sporting de Espinho viria a cair, nessa época, na 2.ª divisão.

Nos jogos realizados em Espinho ou tendo o Espinho por visitado, registaram-se os seguintes resultados:

74/75 - Espinho - Sporting, 0-1

77/78 - Espinho - Sporting, 0-2

79/80 - Espinho - Sporting, 0-1

80/81 - Espinho - Sporting, 3-2

81/82 - Espinho - Sporting, 0-1

82/83 - Espinho - Sporting, 0-1

83/84 - Espinho - Sporting, 0-1

87/88 - Espinho - Sporting, 0-0

No jogo da primeira volta, no presente campeonato, o Sporting triunfou pelo resultado de 3-1.

## DESPORTO

BEBÉ E CRIANÇA - RUA 19, N.º 258



## BOUTIQUES TUCHA

Carlos Alberto F. A. da Cruz

JUVENIL - RUA 8, N.º 589-LOJA 2

TELEFONE 723856 ★ ★ ★ 4500 ESPINHO

## EMPREGADO DE ESCRITÓRIO

Firma do ramo automóvel sediada em ESPINHO precisa de um empregado de escritório com alguma experiência em assuntos de Contabilidade e Expediente Geral.

Resposta ao Apartado 361 - ESPINHO

## TECHICOSI

TÉCNICA E COMÉRCIO DE COZINHAS ROLANDO BARROS, LDA.

COMPLETA GAMA DE COZINHAS NACIONAIS E ESTRANGEIRAS APARELHOS DE ENCASTRAR

ROSIÈRES

smeg

SIEMENS

Rua 16, n.º 974 - Telefone 721954 - 4500 ESPINHO



# VOLEIBOL: ACADÉMICA EM SEGUNDO LUGAR

## - Espinho perde terceiro

A Associação Académica de Espinho foi até Matosinhos para defrontar a equipa do Leixões, num jogo que para muita gente não oferecia grandes esperanças em termos de campeonato para a turma conduzido por José Moreira.

Os matosinhenses, à partida, já tinham garantido o título Nacional e a vitória por qualquer número interessava. A Académica, por outro lado, tinha que vencer a turma do Leixões por 3-0, o que era difícil, dada a homogeneidade, o colectivismo e a grande craveira técnica dos homens de Matosinhos. A expectativa estava, no excelente campeonato que a Académica de Espinho tem estado a fazer, que poderia causar uma grande surpresa no Siza Vieira. Os academistas, com toda a sua juventude e com todo o seu valor contavam pregar um susto aos homens conduzidos por António Rijo.

Nunca baixando os braços, os academistas e leixonenses procuraram dar também um bom espectáculo, provando que são, sem dúvidas, as duas primeiras no Campeonato Nacional.

O Leixões, Académica de Espinho e Futebol Clube do Porto já têm uma prova europeia garantida. O Sporting de Espinho terá de tentar manter o quarto lugar e de eliminar na Taça de Portugal todas as equipas que encontrar, à excepção das três que têm provas europeias garantidas.

**LEIXÕES, 3** - Humberto Silva, Carlos Fernandes, Carlos Dias, Teodoro Neto, Carlos Queirós, Pedro Cardoso, César Sá, Nuno Calheiros, Paulo Tiago, Jara, Tubarão e Stoyan Guntchev.

**AC. ESPINHO, 1** - Carlos Maia, António Barros, António Martins, João Neves, Arnaldo Silva, Miguel Maia, João Pereira Wagner da Silva, José Alves e Paulo Pereira.

Jogo no Pavilhão Siza Vieira, em Matosinhos. Árbitro: Alides Gama (primeiro) e Carlos Meireles (segundo).

**RESULTADOS PARCIAIS** - 1.º «set»: 15-4 (14 m); 2.º «set»: 10-15 (25 m); 3.º «set»: 15-10 (20 m); 4.º «set»: 15-12 (25 m).

Jogou-se na passada semana o Futebol Clube do Porto-Sporting Clube de Espinho.

Previa-se um jogo emotivo, porque estava em questão o terceiro lugar do Campeonato Nacional.

Contra todas as expectativas, o prélio traduziu-se num desatento dos tigres frente a um Futebol Clube do Porto já dentro das suas possibilidades.

Grande velocidade na execução de remate a um bloco bem estruturado eram as grandes armas da turma das Antas.

No primeiro set, os tigres não ofereceram qualquer resistência aos dragões, vindo a sofrer uma pesada derrota (15-4).

No segundo set, houve um maior equilíbrio, e uma reacção natural dos espinhenses, como justifica o resultado (15-11). Esta fase terá sido, sem dúvida, a mais agradável de seguir, onde o Espinho entrou a fazer quatro pontos seguidos. O Porto aproximou-se e quando ultrapassou os tigres, não mais deu qualquer hipótese.

O terceiro set era a desmotivação e o render por parte dos espinhenses, 15-8, um parcial que, juntando aos outros, retira a possibilidade do Sporting de Espinho conquistar o terceiro lugar no Campeonato.

O terceiro lugar conseguiram os «tigres», no I Torneio do Marí-

timo, ao perderem por 3-0 com o Sporting Clube de Portugal e vencerem a turma anfitriã por 3-1.

Eis os resultados e a classificação:

**F. C. Porto, 3** - José Teixeira, Pedro Baptista, José Machado, Valentin Nenov, Rui Silva, Néelson Puga, Miguel Soares, José Fidalgo, António Coelho, Luís Xisto, Gabriel Tavares e Paulo Borges.

**SP Espinho, 0** - José Monteiro, António Castro, Carlos Natário, Fernando Castro, José Rodrigues, Filipe Vitó, Carlos Filipe Pereira, Alexandre Afonso, António Pedrosa, Manuel Rosa, José Coelho e Kustra Wladyslaw.

### RESULTADOS

8.ª Jornada (9-3) - F. C. Porto, 3-Sporting de Espinho, 0 (15-3; 15-11; 15-7) (11/3) - Leixões, 3-Académica de Espinho, 1 (15-4; 10-15; 15-10; 15-12); Académica de S. Mamede, 2-Benfica, 3 (9-15; 5-15; 15-9; 15-8; 11-15).

### CLASSIFICAÇÃO

	J	V	D	«Sets»	P
Leixões .....	8	8	0	24-3	32
Ac. de Espinho .....	8	6	2	19-13	30
F. C. Porto .....	8	5	3	16-11	29
Sp. Espinho .....	8	3	5	13-16	27
Benfica .....	8	2	6	12-21	25
Ac. de S. Mamede .....	8	0	8	4-24	22

**NOTA:** As equipas somam 50% dos pontos obtidos na primeira fase.

**Próxima Jornada (18/3)** - Leixões-F. C. Porto; Sporting de Espinho-Académica de S. Mamede; Académica de Espinho-Benfica.

### I TORNEIO DO MARÍTIMO RESULTADOS E CLASSIFICAÇÃO

**Sábado** - Sporting, 3-Sporting de Espinho, 0 (15-10, 15-11, 15-9); F. C. Porto, 3-Marítimo, 0 (15-5, 15-2; 15-8).

**Domingo** - F. C. Porto, 2-Sporting, 3 (15-9; 15-6; 4-15; 4-15; 9-15); Marítimo, 1-Sporting de Espinho, 3 (15-12; 2-15; 3-15; 4-15).

### Classificação:

1.º Sporting, 4 pontos, 2.º F. C. Porto, 3, 3.º Sporting de Espinho, 3; 4.º Marítimo, 2.

## TOTOBOLA

Concurso dos órgãos de informação n.º 12/89, relativo a 26 de Março de 1989. Prognóstico «Defesa de Espinho», redacção desportiva.

BEIRA MAR-BENFICA .....	2
LEIXÕES-PORTO .....	2
BOAVISTA-ESPINHO .....	2
FAFE-PENAFIEL .....	2
SPORTING-GUIMARÃES .....	1
E. AMADORA-PORTIMONENSE .....	1
SETÚBAL-A. VISEU .....	1
CHAVES-FARENSE .....	1
BRAGA-BELENENSES .....	1
BÉTIS-BARCELONA .....	2
ESPAÑHOL-A. MADRID .....	2
SOUTHAMPTON-ARSENAL .....	X
TOTTENHAM-LIVERPOOL .....	X

## GRUPO DESPORTIVO DOS OUTEIROS

### CONVOCATÓRIA

Conforme o artigo 30.º dos Estatutos, convoco uma Assembleia Geral Ordinária para a eleição dos Corpos Gerentes para o ano de 1989/1990, no dia 18 de Março, pelas 21.30 horas. Caso não compareçam o número legal de sócios conforme determinam os Estatutos, a Assembleia reunirá com qualquer número de sócios passados 30 minutos no mesmo dia com a seguinte ordem de trabalhos:

- Leitura da última Acta;
- Eleição dos Corpos Gerentes;
- Tratar de qualquer assunto de interesse para a Colectividade.

O Presidente da Assembleia Geral,  
**Fernando Gomes**

**NOTA** - A Assembleia terá lugar na sede do clube sita na Rua dos Outeiros, em Silvalde.

## CLUBE ACADÉMICO DE ESPINHO

### CONVOCATÓRIA

Na sequência da Assembleia Geral de 3/3/89, em que foi aprovado o Relatório e Contas do mandato de 1/4 a 31/12/88, comunica-se a todos os Srs. Associados de que no próximo dia 17 do corrente mês, pelas 21.30 horas, se realizará uma Assembleia Geral em que terá início com uma questão prévia antecedente à seguinte Ordem de Trabalhos:

- 1 - Eleição de novos Corpos Gerentes.
- 2 - Outros assuntos de interesse para a Colectividade.

O Presidente da Assembleia Geral,  
**Avelino Pereira Mendes**

**Igual por igual  
compre  
no comércio local**

## STAND SANTOS

### COMÉRCIO DE AUTOMÓVEIS

Alfa 75 1.6, c/ ar cond. ....	1986
Citroën BX 19 TR5, c/ ar cond. ....	1987
Fiat Uno 60 SL .....	1986
Fiat Panda 750 L .....	1986
Innocenti 990 SE .....	1987
Opel Ascona 1.6 D, c/ extras .....	1984
Opel Kadett 1.6 D Break (2 lugares) .....	1984
Renault 5 TL (3 portas) .....	1982
Renault 5 GTL Lauréat (3 portas) .....	1985
Renault Super 5 GTL (5 portas) .....	1987
Rover Vitesse 216 EFI, c/ extras .....	1986
Volkswagen Golf 1.6 CLD .....	1982
Toyota Corolla GT Twim Cam 16 .....	1987

### FACILIDADES DE PAGAMENTO

RUA 37-B-N.º 105  
Telefs.:  
Resid. e Stand 720400  
Oficina 722329

— 4500 ESPINHO —

«Defesa de Espinho» - N.º 2971 - 16-3-89

## TRIBUNAL JUDICIAL DA COMARCA DE ESPINHO

### ANÚNCIO

Faz-se público que no processo Comum com intervenção de Tribunal Singular, registada sob o n.º 346/88, pendente na 3.ª secção, que o M.º P.º move contra o arguido Bráulio Miguel Silva Ribeiro, divorciado, nascido a 7-8-1941, filho de Agostinho Gomes Ribeiro e de Isabel da Cunha e Silva Ribeiro, com última residência conhecida na Rua 7, n.º 464-1.º - Espinho, por estar acusado da prática de dois crimes de emissão de cheque s/ cobertura, previsto e punido pelos artigos 23.º e 24.º do D.L. 13004, de 12/01/1927, este último com a redacção dada pelo art.º 5 do D.L. 400/82, de 23/9, por despacho proferido em 22-2-89 e nos termos dos artigos 335, n.º 1, 336 e 337. do C.P.P., foi o arguido declarado CONTUMAZ, o que implica para o mesmo a anulabilidade dos negócios jurídicos de natureza patrimonial celebrados após a declaração.

Espinho, 24 de Fevereiro de 1989

O Juiz de Direito,  
**Laurentino Lúcio Marteleira**

A Escrivã-adjunta,  
**Alice Belinha e Sá Relvas Dias**

«Defesa de Espinho» - N.º 2971 - 16-3-89

## TRIBUNAL JUDICIAL DA COMARCA DE ESPINHO

### ANÚNCIO

FAZ SABER que nos Autos de Processo Comum Singular n.º 3327/88, que corre termos no 2.º Juízo do Tribunal de Espinho, em que é arguido Bráulio Miguel Silva Ribeiro, filho de Agostinho Gomes Ribeiro e de Isabel da Cunha e Silva Ribeiro, natural de Socorro, Lisboa, nascido em 7 de Agosto de 1941, com última residência conhecida na Rua 7, n.º 464, 1.º Dt.º, Espinho, actualmente em parte incerta, por haver cometido um crime de burla, previsto e punido pelo art.º 313.º do Código Penal, foi o mesmo declarado contumaz por despacho de 24-2-89, o que lhe implica a anulabilidade dos negócios de natureza patrimonial celebrados após esta declaração, nos termos do art.º 337 n.º 1 do Cód. Processo Penal e ainda nos termos do n.º 3 deste último preceito, decretada a proibição de obter cheques, passaportes e bilhete de identidade (art.º 337 n.ºs 5 e 6 do Cód. P. Penal).

Espinho, 27 de Fevereiro de 1989

O Juiz de Direito,  
**Joaquim Costa de Morais**

A Esc.ª-adjunta,  
**Maria Judite Rodrigues**



## AO ENCONTRO

## DOS CLUBES POPULARES

# IMPÉRIO DE ANTA É O TERCEIRO MAIS ANTIGO

O Império de Anta está actualmente a disputar o Campeonato de Futebol Popular do Concelho de Espinho. Detém neste momento o primeiro lugar sem derrotas da segunda divisão e pretende chegar ao escalão principal desta competição.

Nascido em 1934, há indícios de que tenha aparecido em 1928 e é, portanto, o terceiro clube mais antigo do Concelho de Espinho.

A direcção, empossada há apenas um mês, é formada por vários elementos, entre os quais o Presidente José Luís Nunes, o Vice-Presidente António Rolo e o Secretário Paulo Malheiro, elementos com quem tivemos a oportunidade de conversar sobre as origens, o presente e o futuro do clube.

O Império de Anta Futebol Clube é a terceira agremiação desportiva mais antiga do concelho de Espinho.

Pensa-se que este clube tenha sido fundada em 1928 mas a data oficial é a de 3 de Outubro de 1934.



Um dos mais antigos troféus do clube

Filiado na Associação de Futebol de Aveiro, o Império em tempos chegou mesmo a disputar a segunda divisão distrital.

A sede é na Rua Luís de Camões, em Anta.

António Rolo, é o sócio número um e actual Vice-presidente da Direcção do clube, que nos fez uma resenha histórica.

«Resolvemos formar o clube a título de brincadeira, pois éramos todos amigos e tínhamos a mesma idade.

«Fizemos um jogo com o Rio Largo, empatámos 2-2 e a partir daí o clube não parou.

«Estávamos assim a fazer renascer o Império de Anta Futebol Clube mas com o nome de Sporting Império de Anta.

«Passados alguns anos, começámos a procurar documentos que provavam a existência do clube com o nome de Império de Anta Futebol Clube, o que fez com que usássemos a partir daí este nome. Este clube é tudo para mim».

— Como conseguiu sobreviver até agora?

«Sobreviveu à custa de carolas, como eu, amigos que estão em França, que já foram jogadores e vêm cá todos os anos. Temos sócios, subsí-

dios da Câmara Municipal e da Junta de Freguesia, que são pequenos mas que ajudam. Há uns amigos que oferecem umas bolas, outros equipamentos, etc...»

O Império é dos poucos clubes populares inscritos na Associação do Futebol de Aveiro.

António Rolo prossegue:

«Temos documentos que comprovam que o clube foi fillado na Associação de Aveiro em 1934. Fizemos torneios a nível do concelho e de outras localidades.

«Era curioso que nessa altura não existiam taças. Os prémios eram desde carneiros e galos, cervejas, Vinho do Porto, etc.

«Nessa altura trouxemos do campo da Zona muitos carneiros às costas.

«O clube era muito conhecido no Distrito de Aveiro. Fomos a Portalegre, Vila Verde de Raia, Lamego, etc. Éramos mais conhecidos fora do concelho de Espinho. Quando começou o Campeonato de Futebol Popular, o Império começou a ser mais conhecido no concelho. Gostávamos de competir a título de amizade.

«Agora só fazemos uma deslocação para fora de Espinho no nosso aniversário e no ano passado, por exemplo, fomos a Espanha.»

— O Império já alguma vez teve um campo próprio?

«Por volta de 1962 existia o Caminho, junto da actual Biblioteca Municipal e ex-Colégio Nossa Senhora da Conceição, que fomos nós a fazer e inaugurar. Segundo as pessoas mais antigas do clube, havia um campo no cimo da Rua 19, onde está agora instalado um posto de abastecimento de combustíveis. Era

portanto o Campo de Império de Anta Futebol Clube nos anos trinta.»

O actual Presidente da Direcção do clube, José Luís Nunes, falou-nos sobre os projectos.

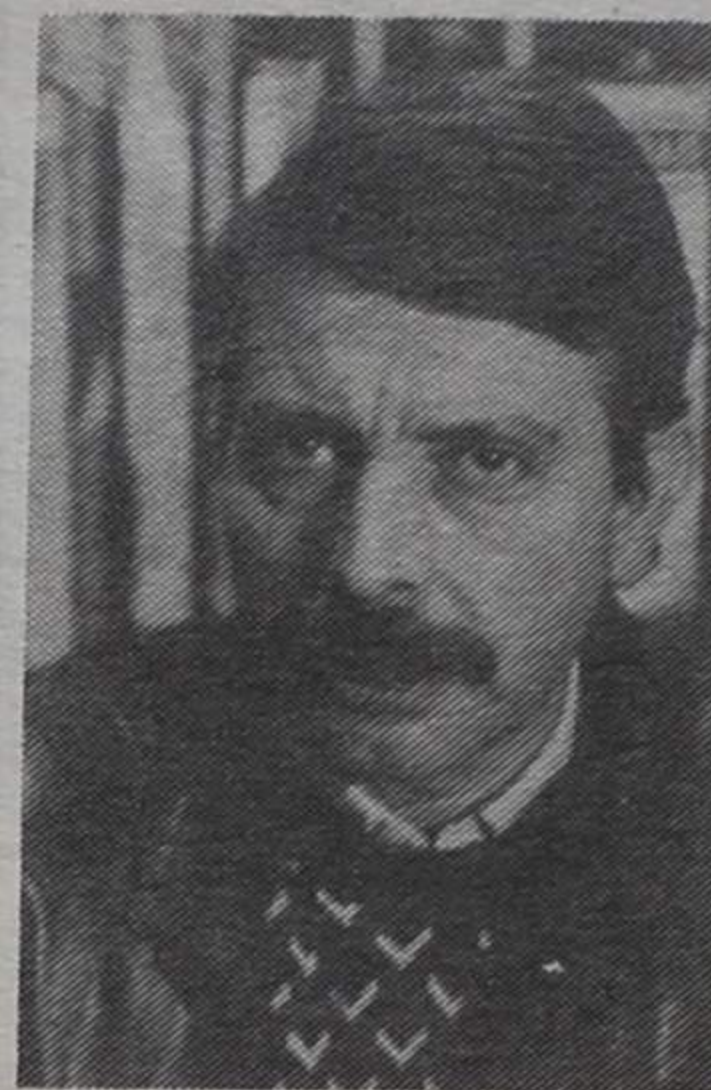

António Rolo, José Luís Nunes e Paulo Malheiro

«Projectos temos muitos. O principal e actual é o Campeonato Popular, onde estamos inseridos. Estamos a fazer uma campanha dentro das nossas possibilidades e empenhados, como era lema da anterior Direcção, na subida ao escalão principal do campeonato. Esta para já é a meta a que nos propusemos e vamos tentar cumprir este objectivo.

«Estamos incluídos numa freguesia onde os jogadores são muito poucos ou nenhuns. Temos uma sede, onde fazemos as reuniões e está a sala de troféus e outro compartimento, com um cariz social, onde está a televisão com umas mesas para que os

estas infra-estruturas.

«Pretendemos fazer uma captação de jovens, para tentar tirar-lhes determinados vícios, que não os levam a qualquer lugar. Mas temos sentido alguma dificuldade, porque os jovens ou não gostam do desporto ou talvez por nossa culpa, que não os conseguimos cativar.»

Sobre os encargos financeiros actuais, este dirigente acrescentou:

«Os jogadores pagam para jogar a bola. É uma quantia irrisória mas que terá de ser aumentada. A carolice de alguns, emigrantes que jogaram no clube, quando vêm cá, principalmente quando fa-

zemos o aniversário — fazemos coincidir os festejos com o Verão, que é altura em que vêm passar as férias a Portugal — podemos ir buscar alguns fundos para o clube.»

— Quantos sócios tem o clube?

«Pagantes tem cerca de 50, não-pagantes são cerca de 100. Mas para isso também temos de ir ter com eles porque não vêm trazer o dinheiro. É nesta base que vamos sobrevivendo, estamos portanto muito limitados.»

O Império de Anta tem cerca de 35 atletas inscritos no campeonato popular, um treinador e tem uma equipa de Velhas Guardas.

A maioria dos seus dirigentes são também jogadores.

A equipa de Velhas Guardas participa normalmente em torneios especiais e tem conquistado alguns troféus.



forno  
de  
espinho

PADARIA  
E  
CONFEITARIA

Gomes & Pereira, Lda.

RUA 19, N.º 1278 ☆ TELEFONE 725338  
— 4500 ESPINHO —

ESPECIALIDADES EM:

PÃO D'ÁGUA, PÃO TIGRE, PÃO HOLANDÊS, PÃO CENTEIO  
TRANÇA DE CARNES COM CHAMPIGNONS  
BOLA DE CARNES COM QUEIJO MOZARELA  
PROVE PÃO DE UVAS COM NOZES  
REGUEIFA DOCE

PÃO-DE-LÓ D. MARIA — A DIFERENÇA

☆ FABRICAMOS QUALIDADE ☆

«DE»

VENDE-SE  
NO CAFÉ  
CRISTAL

PRECISA-SE

EMPREGADO DE ESCRITÓRIO

Com conhecimentos de contabilidade e informática a nível do utilizador.

Resposta a este jornal ao n.º 23925

LOLI-BIJU

A CASA DE MODAS QUE FALTAVA EM ESPINHO!

CONFECÇÕES PARA SENHORA E HOMEM

LOLI-BIJU

ONDE A QUALIDADE E O BOM GOSTO NÃO CUSTAM MAIS CARO!

RUA 19, N.º 230 — TELEF. 723711



**PEQUENOS ANÚNCIOS**

**ADVOGADOS**

FERNANDO GUIMARÃES - Rua 19, n.º 927. Telef. 723731 - 4500 Espinho. 2.ª a 6.ª: das 9 às 18 horas. Sábado: das 9 às 12 horas.

**ALUGUÉIS**

CASAL S/ FILHOS - Pretende tomar de aluguer casa vazia ou apartamento. Até 30.000\$00. Em Espinho ou arredores. Contactar (p.f.) - Telef. 723888.

**BOA MESA**

A VARINA - Almoços, jantares, petiscos. Aberto todos os dias. Rua 2, n.º 129 - Telef. 724630 - Espinho.

**EMPREGOS**

PRECISAM-SE - Empregados para café, dos 14 aos 18 anos. Falar na Rua 31, n.º 208 - Espinho.

**ENSINO**

CURSOS PRÁTICOS - Dactilografia, informática, computadores, inglês e contabilidade. Externato Oliveira Martins - Telef. 722272.

**MÉDICOS**

DR. JOAQUIM FERREIRA MENDES - Médico especialista em ouvidos, garganta e nariz, clínica geral. Rua 9, n.º 295-2.º Esq.º - Telef. 721710.

**SERVIÇOS**

MOTORISTA - Oferece-se c/ carta de pesados, para iniciar carreira. Contactar: Telefone 7648520.

**VENDAS**

VIVENDA - Com 300 m² de área, mais arrumos de 70 m² e quintal. Telef. 720325.

ANDARES DÚPLEX - T2; T2+1; T3. Acabamentos de excelente nível, salas c/ lareira, roupeiros, lavandaria c/ marquise, garagens, quartos de arrumos. Prontos a habitar. Ver: Rua 38 - António da Silva Alves, n.º 984-3.º Dt.º.

TERRENOS E CASAS - Em Paramos: Contactar: Telef. 723129 (às 2.ª e 4.ª da parte da tarde) e 24116 (às 3.ª e 5.ª da parte da tarde).

CITROËN BX 14 RE - Dez./84 - 55.000 km reais, c/ rádio e colunas Pioneer. Possível troca por carrinha isenta - tipo Renault Trafic. Urgente. Telef. 7640756, após 20 horas.

PASTORES ALEMÃES LEGÍTIMOS - Motivo à vista. Contactar: Rua 23, n.º 326. Telef. 722774 (depois das 19 horas).

RECHEIO DE LOJA - Confeções e tecidos. Mudança de ramo. Por baixo preço. Telef. amanhã, até às 12 horas ou depois das 19 horas, para 720851.

**ROCHA - ELECTRODOMÉSTICOS**

O MAIOR DISTRIBUIDOR DE GÁS EM ESPINHO E ARREDORES

ASSISTÊNCIA GRATUITA AO DOMICÍLIO EM APARELHOS A GÁS

MÓVEIS • ELECTRODOMÉSTICOS  
TELEVISÃO • VÍDEO • ALTA FIDELIDADE

TERMOACUMULADORES - CALDEIRAS  
ESQUENTADORES VAILLANTE

PROJECTOS E INSTALAÇÕES A GÁS



Rua 31, n.º 469 - Telef. 720325-720977  
4500 ESPINHO

**MANUEL JOSÉ:  
DE NOVO  
O SPORTING**



Manuel José, para o Sporting, sim... mas para o de Lisboa

Manuel José, treinador espinhense, que era apontado por alguns órgãos de informação como futuro técnico dos Tigres da Costa Verde, teve esta semana o regresso ao seu último clube, o Sporting Clube de Portugal.

Acabando com todas as especulações, aqui está o ponto final no que há alguns dias nos tinha sido garantido pelo presidente Tigre, Tavares Nogueira, comentando que «Manuel José não vinha para o Sporting de Espinho porque tinha um compromisso com os Leões de Alvalade».

Em princípio, Manuel José orientará o Sporting, no sábado, no Estádio Comendador Manuel Oliveira Violas.

**Torneio  
«Ville de Grigny»  
ARCOZELO EM FRANÇA**

Aproxima-se a passos largos a deslocação da equipa de futebol do Sporting Clube de Arcozele a Grigny, departamento 91 - Essenne. A turma gaiense, aqui a seis quilómetros a Norte do nosso concelho, e que milita na Segunda Divisão Distrital da Associação de Futebol do Porto, desloca-se a convite da Associação dos Portugueses de Grigny, por intermédio do «embaixador» desportivo de Espinho, Américo Freitas.

O Sporting de Arcozele irá participar no Torneio Internacional da Páscoa «Ville de Grigny», em que intervirão duas turmas francesas, para além do onze dos «Portugueses de Grigny». A jornada inaugural está marcada para o dia 26, Domingo de Páscoa, e os jogos de apuramento para os terceiro e quarto lugares, e final, disputar-se-ão no dia 27, feriado em terras galesas.

Instituto de Defesa do Consumidor

**SE TEM TEMPO LIVRE...  
CONTACTE-NOS**

(PART-TIME)

- SOMOS UMA EMPRESA de grande projecção no sector de serviços, cujo crescimento se desenvolve mercê de uma rede de vendedores bem formados.
- SE VOCÊ é um bom vendedor, tem mais de 18 anos, facilidade de expressão e bons contactos, escreva-nos pormenorizada-mente as suas qualidades. Mas, atenção: no mínimo exigimos-lhe duas horas de trabalho diário.
- CARTA A ESTE JORNAL AO N.º 24017



Antes de utilizar algum produto do seu *Armário dos Remédios* tenha presente estas indicações sobre a sua validade.

Um medicamento estragado é sempre perigoso.

PRODUTO	PERÍODO DE CONSERVAÇÃO *
Pomadas para os olhos e gotas para ouvidos e nariz	inutilizar logo que acabado o tratamento
Gotas para os olhos	1 mês
Comprimidos e cápsulas sem prazo de validade	1 ano
Pomadas, cremes, loções com antibiótico ou corticosteróides sem prazo de validade	1 ano
Pomadas, cremes, loções sem antibiótico ou corticosteróides sem prazo de validade	2 anos
Todo o medicamento fora do prazo de validade	inutilizar
Todo o medicamento cuja data de compra já se esqueceu	inutilizar
Todo o medicamento com nome ilegível, com embalagem manchada, ou sem embalagem	inutilizar
Todo o medicamento que sofreu alterações no aspecto	inutilizar
Todo o medicamento líquido encetado, fora de uso	inutilizar
Antibióticos que sobejaram de um tratamento	inutilizar

Mantenha todos os medicamentos fora do alcance das crianças



INSTITUTO DE OBRAS SOCIAIS

**MORENOS, LDA.**

Morell RELOGIOS DECORATIVOS



Rua 20, n.º 1536 • Telefone 724805 - Apartado 169 • 4500 ESPINHO CODEX



# CAMPEONATO DO INATEL

Os Unidos aos Belenenses venceram por 3-0 a turma da Proleite, em jogo do «regional» do INATEL (2.ª divisão), sábado, disputado em Nogueira da Regedoura.

Os Unidos aos Belenenses alinharam com Tózé, Canedo, Moreira, Esteves, Padeiro, Pinho, Faustino, Pedro Santos, Pinal, Carlos Manuel e Marcelino. Jogaram ainda Afonso, Carapuço, Vítor e Paulo Silva — este o autor dos três tentos.

O próximo jogo é sábado, 18, pelas 15 horas, também no campo de Nogueira da Regedoura.

## Atletismo

# EQUIPAS DE ESPINHO EM ALBERGARIA

A secção de atletismo da Associação Unidos aos Belenenses fez deslocar uma sua representação a Albergaria-a-Velha, a fim de participar no grande prémio da localidade.

As posições obtidas foram as seguintes:

### INFANTIS MASCULINOS

António Maganinho .....	1.º
Nélson Trindade .....	9.º
Alberto Pereira .....	30.º
Alberto Ferreira .....	43.º
Pedro Pereira .....	76.º

### INICIADOS MASCULINOS

Hugo Caneira .....	8.º
Manuel Ferreira .....	13.º
António Ricardo .....	35.º
Gabriel Ferreira .....	66.º
Francisco Branco .....	72.º
José Carlos .....	78.º
João Pais .....	85.º

### INICIADOS FEMININOS

Fátima Couto .....	2.º
Paula Ferreira .....	12.º
Fátima Ferreira .....	26.º

Por equipas, os infantis masculinos ficaram em segundos, recebendo uma taça; os inicia-

dos masculinos obtiveram a quarta posição; e os iniciados femininos tiveram o segundo lugar, conquistando uma taça.

Na mesma prova participou a secção de atletismo do Clube Académica de Espinho, obtendo, por equipas, um primeiro lugar em iniciados e juvenis e um quarto lugar em seniores masculinos.

### INDIVIDUAIS

#### Minis:

1.º lugar — João Pinto

#### Infantis:

Nuno Pinto — 24.º lugar

#### Iniciados e Juvenis:

Joaquim Martins — 10.º lugar  
 Vítor Martins — 14.º lugar  
 Vítor Pinto — 25.º lugar

#### Juniões e Seniores:

Francisco Azevedo — 40.º lugar  
 Jorge Teixeira — 56.º lugar

#### Seniores Femininos:

Marília Mesquita — 19.º lugar  
 Paula Santos — 23.º lugar  
 Rosa Santos — 29.º lugar

# PAULO JORGE: UMA PROMESSA



Ultimamente o jovem júnior Paulo Jorge, tem sido convocado para a equipa principal de futebol do Sporting de Espinho. Trata-se de um médio-ala-esquerda (extremo-esquerdo) que esteve no Futebol Clube do Porto e foi formado pelas escolas do Sporting Clube de Espinho.

Dotado de grande capacidade técnica, é um jogador muito veloz, que parece ter os seus objectivos perfeitamente definidos.

# Futebol Popular EMPATES MARCARAM PRIMEIRA DIVISÃO

Teve início a segunda volta do Campeonato de Futebol Popular do Concelho de Espinho, com a realização da décima segunda jornada para as duas divisões.

Na divisão principal está tudo na mesma, já que todos os seis primeiros classificados empataram os seus jogos, tendo apenas o Esperanças obtido uma vitória que o levou da sétima para a quinta posição. De realçar a segunda vitória consecutiva do Académico de Espinho que tenta assim fugir aos lugares de despromoção.

Na divisão secundária, o maior destaque vai para a goleada dos Águias de Anta frente ao Atlético de Paramos, que apenas havia sofrido um desai-

re. O líder continua a ser o Império de Anta que conjuntamente com os Águias e o Desportivo da Ponte de Anta se distanciaram mais dos quartos classificados, Atlético e Guetim, que sofreram derrotas.

Entretanto a Associação de Futebol Popular, decidiu atribuir a vitória ao Cruzeiro de Silvalde por 3-0, quando no jogo disputado contra a Idanha, no campo deste, os silvaldenses haviam perdido por 1-0.

### CLASSIFICAÇÃO

#### 1.ª DIVISÃO

	Pontos
Leões .....	18
Corredoura .....	16
Ass. Esmojães .....	15
Magos .....	14
C. Paramos .....	13
Cantinho * .....	13
Esperanças * .....	13
Cruzeiro .....	12
Rio Largo .....	11
Académico .....	8
Idanha .....	5
Ág. Paramos .....	4

#### 2.ª DIVISÃO

	Pontos
Império .....	20
Ág. Anta .....	18
D.P. Anta .....	17
Sporting .....	15
Atlético .....	14
Guetim .....	14
Estrelas (*) .....	13
Ronda .....	12
Gulhe .....	10
Outeiros * .....	7
C. Regresso .....	2
B. P. Anta .....	0

\* Menos um jogo



Leia e assine «Defesa de Espinho»

“O BOTICÁRIO.  
 PERFUMES DA NATUREZA  
 DO BRASIL”

O Boticário

ESPINHO

EDIFÍCIO DAS PALMEIRAS  
 RUA 8, N.º 805 — LOJA 1

Lisboa — Cascais — Oeiras — Porto — Aveiro



COMÉRCIO DE OURIVESARIA, LDA.

JÓIAS, OURO, PRATA, RELÓGIOS, CASQUINHA, ETC.

IMPORTAÇÃO E EXPORTAÇÃO  
 DE RELOJOARIA

ARMAZENISTAS DE TODA A GAMA  
 DE OURIVESARIA

AV. 8, N.º 586 — TELEFONE 726628 — 4500 ESPINHO





## Hóquei de sala

**Infantis «A»:** Nun'Álvares-AAE, domingo, dia 19, às 10 horas. **Infantis «B»:** Ramaldense «A»-AAE, sábado, dia 18, às 15.30 horas. **Iniciados:** Nun'Álvares-AAE, domingo, dia 19, às 11 horas.

# Placard

### ANDEBOL

Iniciados Masculinos: Carvalhos-SCE ..... 8-9  
 Juvenis Masculinos: Vilanovense-SCE ..... 14-23  
 Seniores-Masculinos: S. Bernardo-SCE ..... 20-27

### FUTEBOL

Infantis (Prova extra): SCE-Feirense ..... 0-0  
 Infantis (Taça Nacional): SCE-Agueda ..... 0-2  
 Iniciados (Prova extra): SCE-Arrifanense ..... 4-0  
 Juniores: Lobão-SCE ..... 1-8  
 Seniores Fem.: Sp. Braga-Ac. Espinho ..... 3-0  
 Seniores Masc.: Estrela da Amadora-SCE ..... 0-0

### FUTEBOL POPULAR

#### 1.ª DIVISÃO

Cantinho-Rio Largo ..... 0-0  
 Q. Paramos-Leões ..... 1-1  
 Idanha-Esperanças ..... 0-1  
 Académico-Ag. Paramos ..... 4-0  
 Cruzeiro-Ass. Esmojães ..... 1-1  
 Magos-Corredoura ..... 0-0

#### 2.ª DIVISÃO

Ag. Anta-Atlético ..... 5-0  
 Império-Guetim ..... 1-0

Gulhe-Sporting ..... 1-2  
 C. Regresso-DP Anta ..... 1-6  
 Estrelas-Outeiros ..... 2-1  
 BP Anta-Ronda ..... 0-7

### FUTEBOL DE SALÃO

Atlético de Espinho-For Your Baby ..... 2-0  
 Atlético de Espinho-Nogueira Oculista ..... 3-0

### HÓQUEI DE SALA

Torneio das Amendoeiras em Flor de Alfândega da Fé:

**RESULTADOS** — Esporas Douradas, 6-Caça e Pesca, 6; Académica de Espinho, 9-Esporas Douradas, 5; Caça e Pesca, 5-Académica de Espinho, 5.

**CLASSIFICAÇÃO** — 1.º Académica de Espinho, 3 pontos; 2.º Caça e Pesca, 2 pontos; 3.º Esporas Douradas, 1 ponto.

### VOLEIBOL

Juvenis Fem.: SCE-Vilacondense ..... 3-0  
 Juvenis Masc.: AAE-Madalena ..... 2-3  
 Juvenis Masc.: Leixões-SCE ..... 3-1  
 Juniores Masc.: S. Mamede-AAE ..... 0-3  
 Juniores Masc.: F. C. Porto-SCE ..... 3-0  
 Seniores Fem.: SCE-Vilacondense ..... 3-0  
 Seniores Masc.: F. C. Porto-SCE ..... 3-0  
 Seniores Masc.: Leixões-AAE ..... 3-1

## Andebol

**Seniores masculinos:** Espinho-Oleiros, sábado, dia 18, às 18 horas.

## Futebol

**Iniciados masculinos:** Real Nogueirense-SCE, domingo, dia 19, às 10.30 horas. **Juniores masculinos:** Romariz-SCE, sábado, dia 18, às 15 horas. **Seniores femininos:** Clube Académico de Espinho-Torre de Moncorvo, sábado, dia 18, às 15 horas. **Seniores masculinos:** SCE-Sporting, domingo, dia 19, às 15 horas.

## Futebol Popular

**1.ª Divisão** — Esperanças-Ass. Esmojães; Cruzeiro-Académico; Cantinho-Corredoura; Leões-Ag. Paramos; Idanha-Rio Largo; Magos-Q. Paramos.  
**2.ª Divisão** — Império-BP Anta; Ronda-DP Anta; Sporting-Outeiros; Guetim-Atlético; C. Regresso-Estrelas; Gulhe-Ag. Anta.

## Futebol de salão

Atlético Clube de Espinho-Cidatex, domingo, dia 19, às 21 horas, no pavilhão da Académica de Espinho.

## Voleibol

**Minis - Torneio da AVP nos Carvalhos,** dia 18, sábado, às 14 horas.

**Iniciados femininos:** Vilacondense-SCE, domingo, dia 19, às 10.30 horas.

**Juvenis femininos:** SCE-Vila Real, sábado, dia 18, às 19.30 horas. **Juvenis masculinos:** SCE-AAE, sábado, dia 18, às 15 horas. **Juniores masculinos:** AAE-Fiães, sábado, dia 18, às 18 horas. **Juniores masculinos:** SCE-S. Mamede, sexta-feira, dia 17, às 22 horas. **Seniores femininos:** SCE- F.C. Maia, domingo, dia 19, às 11 horas. **Seniores masculinos:** SCE-S. Mamede, sábado, dia 18, às 21.30 horas. **Seniores masculinos:** AAE-Benfica, sábado, dia 18, às 21.30 horas.

## LEÕES: ELEIÇÕES SÁBADO

A Associação Leões Bairristas Futebol Clube procede, sábado, à eleição dos seus corpos gerentes para 1989/90. A eleição decorrerá das 13 às 16 horas.

Quando escrevamos estas linhas era apenas conhecida uma lista concorrente formada pelos seguintes elementos:

**DIRECÇÃO** — Presidente, Armindo Neves; vice-presidente, José Manuel Gonçalves Santos; 2.º vice-presidente, Daniel Rodrigues Trindade; chefe do departamento de futebol, Orlando Oliveira Martins; 1.º secretário, José Manuel Carvalho; 2.º secretário, Manuel Lopes Ferreira; tesoureiro, Manuel António Félix; vogais, Jacinto Gomes Gonçalves e José António Rodrigues Cacheira.

**ASSEMBLEIA GERAL** — Presidente, Moisés Lima Ferreira; vice-presidente, Alberto Gomes Brandão; secretário, Fernando Dias Esteves.

## Andebol

# «TIGRES» PREPARAM FASE FINAL

O andebol do Sporting Clube de Espinho continua em grande projecção no campeonato onde participa.

António Canelas tem como principal objectivo trazer a alta competição andebolística para a Rainha da Costa Verde.

Com uma equipa jovem — jogadores que na sua maioria são juniores pela primeira vez —, o

técnico dos **tigres** conseguiu recentemente o apuramento para a fase final do Campeonato Nacional da Terceira Divisão.

No passado fim-de-semana o Espinho deslocou-se a «terrenos» do S. Bernardo para vencer a turma local por sete golos. A nota mais saliente deste jogo foi a falta de alguns jogadores bastante, se não muito, influentes a esta jovem equipa. O re-

sultado final foi 20-27 a favor de turma espinhense.

No próximo sábado, o Sporting Clube de Espinho defrontará a turma de S. Paio de Oleiros, no que é considerado um derby.

Não precisando de ganhar o jogo, o Sporting Clube de Espinho pretende dar um bom espectáculo de andebol, tendo o Oleiros de ganhar para não descer de divisão.

### VENDE-SE EM ESPINHO

#### APARTAMENTO NA RUA 35 JUNTO DA ESCOLA INDUSTRIAL

RÉS-DO-CHÃO — C/ sala comum, 2 quartos, cozinha, 2 banhos, marquise e lugar de garagem e arrumos.

#### APARTAMENTO NA RUA 14, N.º 858

2.º ANDAR — C/ sala comum, 3 quartos, cozinha, marquise, 2 banhos, compart. de arrumos em terraço, 2 lug. de carro.

Informa P. F. **J. RIBEIRO** — Rua 19, n.º 192-1.º  
 Telefone 723063 — ESPINHO



### AUTOMÓVEIS

Samba Cabriolet - 85 ..... 1.525 c.  
 Renault Super 5 C - 85 ..... 795 c.  
 Fiat Panda 750 - 86 ..... 735 c.  
 Fiat Uno Diesel - 87 ..... 1.285 c.  
 Fiat Uno 45 - 85 ..... 750 c.  
 Peugeot 205 GL - 84 ..... 920 c.  
 Fiat Uno 45 S - 86 (preto) ..... 910 c.  
 Fiat Ritmo 70 CL - 85 ..... 900 c.  
 Golf GTD, novo, todos extras ..... 3.850 c.  
 Peugeot 309 XL - 87 (Fins) ..... 1.350 c.  
 Opel Kadett GL 1.3 S - 85 ..... 1.080 c.  
 Opel Corsa 1.2 - 84 ..... 840 c.  
 Ford Orion 1.6 Diesel - 85 ..... 1.450 c.

### MOTOS

Honda NS 125 F ..... 300 c.  
 Kawasaki KLR 650 - 88 ..... 680 c.  
 Kawasaki GPZ 1100 - 83 ..... 720 c.  
 Yamaha - FZ 75 - 88 ..... 1.050 c.

**Aceto troca por carro ou moto**  
 30% de entrada - resto 30 meses  
**JURO BONIFICADO**

Rua 19, n.º 884 — ESPINHO  
 Telefone 02-725880



### PÁSCOA □ EXCURSÕES

- SERRA DA ESTRELA — Aos fins-de-semana, viagens de 2 dias ou 1 dia
- AMENDOEIRAS EM FLOR — Aos fins-de-semana, viagens de 2 dias ou 1 dia
- CEUTA (2 dias e meio) — Partida TODAS AS SEMANAS
- VIGO (1 dia) — Partida TERÇAS, QUINTAS, SÁBADOS e FERIADOS
- FERIADOS DE ABRIL/MAIO — Temos o melhor para si
- ALMOÇOS REGIONAIS TODOS OS DOMINGOS
- FÁTIMA — Aos DOMINGOS e 12 e 13 Maio a Outubro
- AUTOFÉRIAS + VIAGENS DE AVIÃO — Esperamos por si!!!

### VIAGENS E TURISMO

RUA DO BONJARDIM, 652 — TELEFS. 29787-25597 — TELEX 76764 — 4000 PORTO

## «DE»

**VENDE-SE NO CAFÉ PARQUE AVENIDA 24**



RUA 23 (Esq. Av. 2, junto ao mar) — N.º 22 — TELEFONE 722580  
**4500 ESPINHO**



# CANELAS E O ANDEBOL: «SUBIR É O OBJECTIVO»

A fase final do Nacional da terceira divisão, em andebol, está à porta e a turma conduzida pelo professor António Canelas começa já a preparação. Estarão envolvidas na tentativa de subida à divisão secundária, para além dos tigres, Vitória de Guimarães,

Coelima e Futebol Clube de Gaia.

António Canelas falou-nos dos principais objectivos e projectos da secção de andebol do Sporting Club de Espinho.

«A subida de divisão continua a ser o nosso grande

objectivo. Inicialmente perspectivámos todo um trabalho que visava o apuramento para a fase final. Conseguido este apuramento, tudo faremos – e está a ser feito – para concretizarmos a subida de divisão.

«Tudo isto é uma incógnita, na medida em que o valor das equipas apuradas da outra série é praticamente desconhecido. As equipas já estão apuradas e tentam esconder os trunfos para poderem jogá-los nesta fase final.»

António Canelas falava das dificuldades desta fase e dizia: «Numa fase final, vários condicionalismos levam a que suba, não aquela que merece, mas aquela que poderá beneficiar desses factores, que extradesportivamente promovem as equipas de valia duvidosa.»

O treinador dos Tigres, está a apostar seriamente nesta subida de divisão e diz mesmo que «foi feito um programa de trabalho como não me recordo de fazer, tão cuidado, em que todos os aspectos estão a ser cumpridos, não sendo descurado o mínimo promenor. Se este trabalho merecer a assiduidade de todos os atletas, estou convencido que os objectivos serão cumpridos.»

O técnico espinhense considera que este ano «é decisivo. Se o Espinho não subisse, – e isso não me passa

pela cabeça –, teria de repensar todo o trabalho futuro, inclusivamente a minha estadia em Espinho. Se subirmos de divisão, pela equipa mais jovem que existe a disputar campeonatos nacionais, a secção precisará de uma grande ajuda e compreensão por parte da direcção, porque no próximo ano necessitaremos de ir buscar, no mínimo, dois ou três atletas, para nos projectarmos até à divisão máxima do andebol nacional, lugar a que temos direito.»

☆ MOBILIÁRIO CLÁSSICO DE ALTA QUALIDADE

☆ EXPOSIÇÃO DE PINTURA  
TRABALHOS DE INÊS FERREIRA

A PARTIR DE 23 DE MARÇO DE 1989

**osnofa**  
ESPINHO

**TRESPASSA-SE**  
**ESTABELECIMENTO**  
**COMERCIAL**

EM ACTIVIDADE OU VAZIO  
CENTRO DE ESPINHO

Área, +/- 35+35 m<sup>2</sup> - t/c e cave, boas  
montras, ótimo para boutique e artigos  
de decorações. U facilidades.

Trata: **AG. NORTENHA**  
Telefs. 324070-324672

†

**ANTÓNIO FERREIRA**  
**DA ROCHA CADINHA**

**MISSA DO 11.º ANIVERSÁRIO**

Sua esposa e filhos mandam celebrar missa  
por alma do saudoso extinto, no dia 22, quarta-feira,  
pelas 8 horas da manhã, na Igreja Matriz de Anta.

Desde já agradecem reconhecidamente a todas as pessoas que possam comparecer.



†

**MARIA GONÇALVES FONSECA**

7 ANOS DE PROFUNDA SAUDADE

Seus filhos, nora, genro e netos mandam  
celebrar missa, dia 20, segunda-feira, pelas  
17 horas, na Igreja Paroquial de Espinho.

Agradecem desde já a todas as pessoas que possam comparecer.

«DE»

VENDE-SE  
NA EURO-  
-ESPINHO  
RUA 43



REPRESENTANTES OFICIAIS  
DOS COMPUTADORES



#### HARDWARE

- Computadores
- Impressoras
- Redes
- Terminais
- Discos Rígidos (20Mb a 320Mb)
- Aumentos de Memória
- Drives
- Hardcards
- Monitores
- Placas Gráficas
- Ratos
- Mesas Digitalizadoras

#### SOFTWARE

- Contabilidade
- Salários
- Stocks
- Facturação
- Software por medida

#### CONSUMÍVEIS

- Diskettes
- Papel Impressora
- Fitas de Impressora
- Etc.

#### SISTEMAS OPERATIVOS

- MS DOS e XENIX

### DESCONTOS ESPECIAIS PARA ESTUDANTES

INFORESP – O Apoio Ideal para a Sua Empresa

«Todos os problemas têm resposta, a resposta é INFORESP»

**INFORESP – Sociedade Informática de Espinho**

Rua 16, n.º 339-1.º – 4500 ESPINHO

ESPINHO



**D. ADOZINDA TAVARES DE ALMEIDA NEVES**

#### AGRADECIMENTO

Seus filhos, noras, genros e netos, profundamente sensibilizados, vêm, por este ÚNICO MEIO, agradecer a todas as pessoas que se dignaram assistir ao funeral e missa do 7.º dia da saudosa extinta ou que de outro modo se associaram à sua grande dor.



Carolina Tavares de Oliveira  
Avelino Alves de Oliveira  
Maria Irene Almeida Tavares  
Arlindo Ribeiro Tavares  
Joaquim Fernando dos Santos Tavares  
Maria Bernardina Tavares Pereira  
Delfim dos Santos Tavares  
Maria Regina Duarte Faria



O mar é um cão! — diz o pescador. E raivoso. Que insiste em encharcar distraídos transeuntes. Apesar dos esporões. Apesar do asoreamento artificial. Quem o segura?

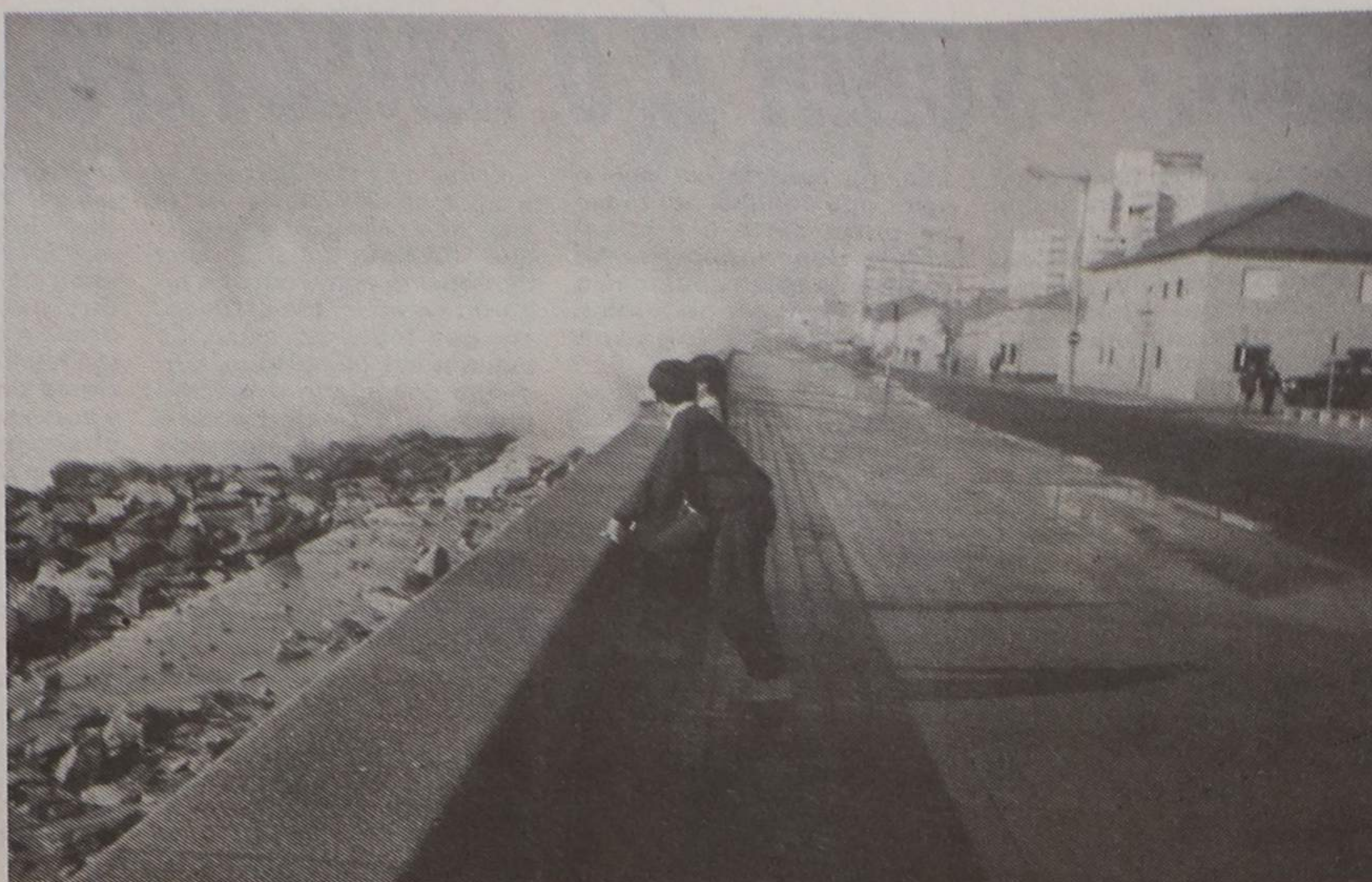

## «Feira dos peludos» à moda de Ovar

Ovar tem um sucedâneo da espinhense «Feira dos Peludos», onde igualmente se comercializam antiguidades, velharias e artesanato.

A feira de Ovar, que se realizava no derradeiro domingo de cada mês, passa agora a ter lugar no terceiro domingo. A próxima edição é, portanto, já no próximo dia 19, domingo de Ramos, e será animada com jogos populares — informou o município de Ovar.

## «D'Espinho Viva»...

O rancho «D'Espinho Viva» tem vindo a assinalar o seu oitavo aniversário.

Do programa já desenvolvido, o destaque vai para as homenagens póstumas ao fundador do grupo.

As comemorações encerram sábado, 18, com um jantar-convívio.

## ...«D'Espinho Vivo»

Já em tempo de pré-campanha, os partidos apuram as estratégias para a caça ao voto e será nessa perspectiva que a CDU (Coligação Democrática Unitária) acaba de editar o primeiro número do seu boletim mensal, intitulado «D'Espinho Vivo». Num artigo intitulado «Câmara à deriva», crítica a gestão do PSD e por ela responsabiliza o PS e o CDS.

## Como utilizar os serviços de saúde

Com o pedido de publicação, recebemos da Administração Regional de Saúde de Aveiro, um apelo público a uma boa utilização dos serviços de saúde.

«Se acorrer aos hospitais (consultas externas, urgência ou internamento), quando lhe passarem receitas ou requisitarem análises, radiografias ou outros elementos complementares de diagnóstico, verifique se os impressos do Serviço Nacional de Saúde estão correctamente preenchidos e validados com as etiquetas autocolantes do médico prescrito e do local de prescrição (do hospital) — lembra a Administração Regional de Saúde.

## Arte na «Osnofa» e Casino

No estabelecimento «Osnofa», da Rua 23, n.º 228, nesta cidade, estão expostos trabalhos do pintor José Silva. Óleos e aquarelas deste artista referido no «Portuguese 20th Century Artists» estão ali patentes, (foto).

José da Silva participou já em 11 exposições individuais e 21 colectivas.

Entretanto, na galeria do Casino abre sábado, às 21.30, uma exposição de gravuras portuguesas de grandes artistas contemporâneos.



## Hóquei em campo ACADÉMICA PROMOVE TORNEIO INTERNACIONAL

A Associação Académica de Espinho vai promover, na Páscoa, um torneio internacional quadrangular de hóquei em campo, denominado «Torneio Internacional da Páscoa». Além da equipa organizadora participam as seleções do Porto e de Lisboa e

ainda uma selecção de clubes da Galiza.

Sexta-feira, dia 24, selecções do Norte e do Sul e Académica-Seleção da Galiza; no sábado, dia 25, vencidos e vencedores da jornada anterior.

## HÓQUEI DE SEIS

Decorreu no passado fim-de-semana em Alfândega da Fé o Torneio das Amendoeiras em Flor-89, numa organização da Associação de Hóquei em Campo do Nordeste Transmontano.

Para este torneio, que a Académica espinhense foi disputar sob os efeitos das amendoeiras em flor, fez deslocar treze miúdos — Paulo, Marques, Mário, Pedro, Rolando, Ulisses, Reis, Marco, Luís, Eusébio, Miguel, Justino e Jorge Ricardo —, um misto de infantis e iniciados. Catarino e Albano foram os responsáveis pela caravana académica.

O troféu em disputa veio para o mocho pois a catraçada da beira-mar soube vencer o primeiro jogo por 9-5, que teve como adversário o Clube de Esporas Douradas e no segundo não foi além de um empate (5-5) com o

Clube de Caça e Pesca de Alfândega da Fé.

Não há dúvida que ganhou o conjunto com mais experiência; no entanto, a miudagem nordestina, muitos progressos tem feito, atendendo que não estão tantas vezes em prova como a nossa miudagem.

De salientar, e bem, a forma fidalga como os nossos estudantes foram recebidos e a amizade criada, levou o Presidente da Câmara de Alfândega da Fé a dizer que a Académica está sempre convidada para todos os torneios organizados naquelas paragens, o que quer dizer que já bem próximo os académicos irão ao torneio das Cerejeiras.

Chama-se a isto:  
O desporto a dar frutos.

□ MANUEL SANSEBAS

Direcção Operacional de Distribuição Norte

CENTRO DE DISTRIBUIÇÃO V. N. DE GAIA

## AVISO AOS CONSUMIDORES

Avisam-se os consumidores de energia eléctrica em baixa tensão que, devido a trabalhos a efectuar, se procederá à interrupção do fornecimento de energia, nos postos de transformação e períodos abaixo mencionados, no próximo dia 19 de Março (DOMINGO).

CONCELHO DE ESPINHO

DAS 7 ÀS 13 HORAS

FREGUESIA DE ANTA

PT n.º 6 — Guimbra

Por motivo de segurança, as instalações deverão ser sempre consideradas permanentemente em tensão.

Vila Nova de Gaia, 13 de Março de 1989

O CHEFE DO CENTRO,  
Luís E. S. Ribeiro da Silva

SEMANÁRIO REGISTADO

NA DIRECÇÃO-GERAL DE COMUNICAÇÃO SOCIAL SOB O N.º 41/37

FUNDADO EM 27 DE MARÇO DE 1932 POR BENJAMIM DA COSTA DIAS

**DEFESA ESPINHO**

PROPRIEDADE DA EMPES — EMPRESA DE PUBLICIDADE DE ESPINHO, LDA., MATRICULADA NA CONSERVATÓRIA DO REGISTO COMERCIAL DE ESPINHO SOB O N.º 59, FOLHAS 30 DO LIVRO C-1, COM O CAPITAL SOCIAL REALIZADO DE 520 MIL ESCUDOS □ REDACÇÃO E ADMINISTRAÇÃO NA RUA 26, N.º 601, 2.º ESQUERDO, APARTADO 39, 4501 ESPINHO CODEX — TELEFONE 721525 □ MAQUETAGEM NA EMPES □ FOTOCOMPOSIÇÃO E IMPRESSÃO NAS OFICINAS GRÁFICAS DE «O COMÉRCIO DO PORTO», 4000 PORTO □ TIRAGEM MÉDIA DE 3.500 EXEMPLARES □ DEPÓSITO LEGAL N.º 1604/83 □ MEMBRO DO IPIR — INSTITUTO PORTUGUÊS DE IMPRENSA REGIONAL

APARTADO 39  
4501 ESPINHO CODEX  
PORTE PAGO



Biblioteca da Câmara Municipal de Espinho

Rua 31-32-Altos do Ex.Colégio

Na. Sra. da Conceição

4500 - ESPINHO