

DEFESA DE ESPINHO

ANO 58 - N.º 2973
QUINTA-FEIRA
30 MARÇO
1989
PREÇO 40\$00

DIRECTOR: ÁLVARO GRAÇA

SEMANÁRIO

FUNDADOR: BENJAMIM COSTA DIAS

UMA TERRA MARGINALIZADA

Está já em funcionamento pleno o Hotel Solverde, ali ao fundo da estrada da Granja. É, como lhe chamou o seu director, em entrevista recente, o «menino bonito» da empresa que tem o seu nome.

A inauguração oficial está prevista para o princípio do mês de Maio e dela nos ocuparemos em detalhe numa das próximas edições de «DE».

Nasceu o Hotel Solverde numa zona gaiense votada ao abandono, onde o mato cresce e o lixo se acumula. Espaço não falta num e noutro lado da via que liga os dois concelhos pelo litoral. Nada foi construído que se veja. Só o hotel nos aparece, agora, como autêntico monumento a dominar toda essa vasta zona.

É normal o comportamento dos edis vizinhos em não cuidarem desse pedaço da «sua» Granja. É como o dono de uma grande quinta que só vê o fica que ao pé da mansão que habita. Tudo o mais está normalmente a monte, com as ervas daninhas a formarem matagal.

Depois, era difícil acompanhar o ritmo de desenvolvimento da cidade de Espinho. Fazer erguer um ou outro imóvel, não é o mesmo que construir uma urbe, de feição turística, com atractivos, fidalga, como é a nossa. Não entrar em compita com os espinhenses, ao pé da porta, foi uma atitude cômoda dos gaienses. Está assim explicado o abandono da Granja.

Mas se compreendemos esse facto e o interpretamos como incapacidade de gestão e/ou falta de interesse, já não aceitamos que a Câmara de Gaia pouco ou nada tenha feito para tentar resolver o grave problema da estrada que dá acesso a Espinho. Sabe-se que a maior responsabilidade pertence ao Estado, mas se as autarquias se mostrarem indiferentes perante necessidades prementes, como é o caso, os governantes acabam por se esquecer.

É essa estrada, sem condições, estreitíssima, com uma linha contínua numa extensão de cerca de cinco quilómetros, a constituir vergonhoso recorde em todo o País (!), que passou a ser oferecida aos utentes do moderníssimo Hotel Solverde.

Vila Nova de Gaia está mais rica. Dispõe de um hotel impar em todo o concelho e dos melhores do norte de Portugal, diremos mesmo do próprio País. Mas que fez a sua Câmara para acompanhar o esforço desenvolvido pelos autores dessa obra notável?

Se desde o hotel até Espinho é notório o desleixo, como havemos de classificar a estrada para o Porto?

É evidente a marginalização de uma localidade de características diferentes das demais e com uma população «sui generis». No dizer de muitos, aliás com alguma propriedade, Granja é a enteada da sua edilidade.

Está provado que o é, de facto...

□ Álvaro Graça

MUITOS ESPANHÓIS POUCOS «VIZINHOS»

□ PÁGINA 3

DISCOTECAS QUEREM «COEXISTÊNCIA PACÍFICA»

□ PÁGINA 4

INSUCESSO ESCOLAR

□ PÁGINA 5

ESTAÇÃO DE CORREIOS: INFORMATIZAÇÃO EM MAIO

Recentemente promovida à categoria de principal, a estação de correios espinhense vai ser sujeita a um processo de informatização dos serviços. Daí resultará se não um mais rápido atendimento, pelo menos um serviço mais perfeito. Quanto à data de entrada em funcionamento deste sistema, os Correios apontam, em princípio, para o mês de Maio. Outros pormenores na última página.

GUETIM QUER COMPLEXO DESPORTIVO

...E a respectiva Junta propôs à Câmara um terreno para o efeito, conforme foi revelado, anteontem, na sessão pública de Março. A sessão decorreu em tom morno e subsídios para as escolas também estiveram na ordem do dia, como se pode ver na página 2.

SP. ESPINHO: AINDA POSSÍVEL A PERMANÊNCIA NA I DIVISÃO

A situação do Sporting de Espinho começa a ficar tremida mas segundo o técnico Amândio, há que mentalizar os jogadores que ainda é possível a sobrevivência dos alvi-negros entre os maiores do nosso futebol («Cabinas», página 8).

A própria Direcção do clube

acredita que a permanência é possível, conforme foi salientado em conferência de Imprensa, de que damos conta na página 12.

Nesse encontro com a comunicação social, a Direcção «tigre» atribuiu o mau posicionamento do Sporting de Espi-

nho na tabela classificativa ao facto de o elenco dirigente ter começado a trabalhar tarde, à onda de lesões que tem afectado o plantel e às más arbitragens. A este propósito, o responsável pelo departamento de futebol, Manuel Teixeira, afirmou mesmo que «é preciso acabar, de uma vez por todas,

com as jogadas de bastidores».

Nessa conferência de Imprensa falou-se também das bodas de diamante do clube. Uma comissão de honra está já constituída e levantou-se o véu sobre alguns dos eventos a incluir no programa comemorativo.

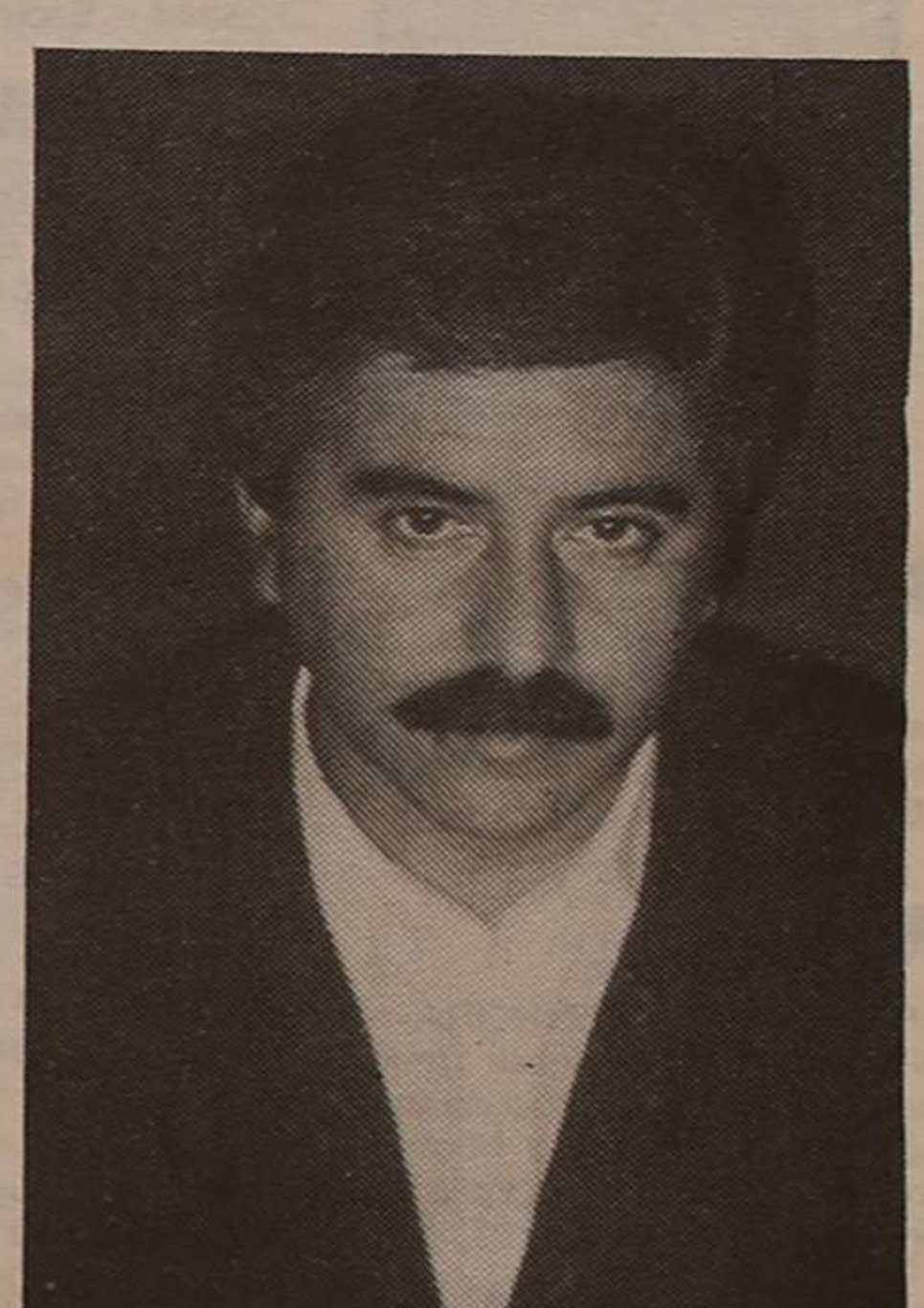

Tavares Nogueira (à esquerda) corrobora a tese de Amândio (ao centro), segundo a qual nada ainda está perdido. E Manuel Teixeira sustenta que «é preciso acabar com jogadas de bastidores» que prejudiquem os pequenos.

DESPORTO

Presidente Soares inaugura Hotel Solverde da Granja

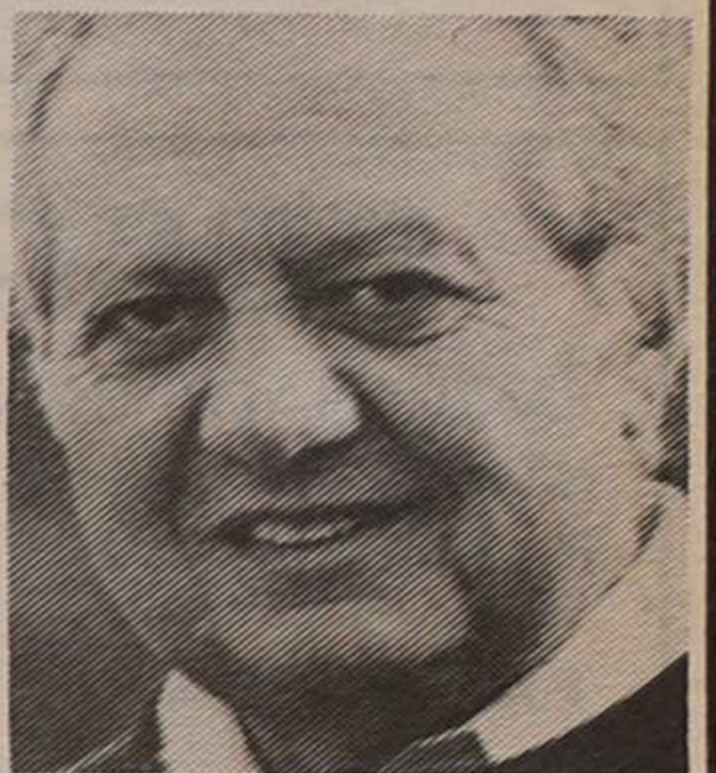

□ ÚLTIMA

FOTOS DE ARQUIVO

ASSEMBLEIA GERAL DA SOLVERDE

Deliberar sobre o relatório de gestão e as contas do exercício de 1988, é um dos pontos da ordem de trabalhos na assembleia geral que a Solverde - Sociedade de Investimentos Turísticos da Costa Verde, SA, realiza amanhã, sexta-feira, às 21.30, no salão nobre do Casino.

Outros pontos da ordem de trabalhos são os seguintes: deliberar sobre a proposta de aplicação de resultados; proceder à apreciação geral da administração e fiscalização da sociedade; e remodelar parcialmente o conselho de administração, através da substituição de um dos seus elementos.

PESSOAL - ADMITE-SE

Com o mínimo do 6.º ano de escolaridade (Ciclo Preparatório). Admitem-se aprendizes.

Falar: **POLIPOLI**
ZONA INDUSTRIAL - ESPINHO

PRECISA-SE

EMPREGADA DOMÉSTICA c/ boas informações e bom ordenado. Se for de Espinho pode ir dormir a casa.

FALAR PARA TELEFONE 720085

SEGUROS

AGOSTINHO M. MACHADO - Seguros - todos os ramos. Agente da Garantia, agora com escritório na Rua 22, n.º 369, a 50 m da Câmara. Telefone: 724999 e 721972.

SERVIÇOS

TÉCNICO DE CONTAS - Inscrição DGCI, presta serviço prof. liberal, especialista custos, controlo orçamental e coordenação administrativa. Verificação e análise de balanços. C/ escritório em Espinho. Carta ao n.º 24095.

VÍTOR LANCHETA - Tem o prazer de apresentar aos Exm.ºs Leitores o seu serviço, em todo o tipo de reportagens e vídeo e montagens em Beta, VHS, V 8 mm. Faz transformações de 8 mm e Super 8. Contactar o telef. 725344 - Espinho.

TRESPASSES

ESTABELECIMENTO COMERCIAL - Em actividade ou vazio - Centro de Espinho. Área, +/- 35+35m² - r/c e cave, boas montras, óptimo para boutique e artigos de decorações. C/ facilidades: Trata **AG. NORTENHA**. TELEFS: 324070-324672.

VENDAS

VIVENDA - Com 300 m² de área, mais arrumos de 70 m² e quintal. Telef. 720325.

TERRENOS E CASAS - Em Paramos: Contactar: Telef. 723129 (às 2.ªs e 4.ªs da parte da tarde) e 24116 (às 3.ªs e 5.ªs da parte da tarde).

ESPINHO - Andares com um, dois, três e quatro quartos, garagem privativa e restantes divisões. Zona Central. Outras zonas. Esmoriz Vila Nova de Gaia e Porto. Informa telefones: 724999 e 721972.

ROULOTTE PYC - 1980 - Óptimo estado. Contactar telefone, 7625143.

PEQUENOS ANÚNCIOS

APENAS 410\$00

BOA MESA

A VARINA - Almoços, jantares, petiscos. Aberto todos os dias. Rua 2, n.º 129 - Telef. 724630 - Espinho.

EMPREGO

OFERECE-SE SENHORA - C/26 anos, para qualquer ramo de hotelaria, ou outro tipo de trabalho relacionado c/ o horário normal de trabalho. Resposta ao n/ jornal ao n.º 24168.

ENSINO

CURSOS PRÁTICOS - Dactilografia, informática, computadores, inglês e contabilidade. Externato Oliveira Martins - Telef. 722272.

ACTUALIDA DE

Sessão pública camarária SUBSÍDIOS E POUCO MAIS...

Pedidos de subsídios das escolas preparatórias e secundárias dominaram a sessão pública camarária de anteontem, que foi «pacífica» e rápida.

Um dos pedidos de subsídio dizia respeito a actividades várias no âmbito do projecto «Escola Cultural», em curso na Escola Secundária Manuel Laranjeira.

«Acho que a Escola Manuel Laranjeira está a trabalhar muito bem neste projecto mas propunha não subsídios parcelares, propunha sim um global de 150 contos» - disse a presidente Elsa Tavares. E assim se fez.

Por sua vez, a Escola Gomes de Almeida pretendia apoio financeiro para uma visita de estudo ao museu de etnologia, em Lisboa.

«Proponho 40 contos» - alvitrou a presidente.

Vereador José Fonseca: «É pouco».

Elsa Tavares: «Se acham que é pouco, façam o favor de apresentar alternativas; mas é preciso comparar».

José Fonseca: «O ideal era dar uma verba por junto para as várias iniciativas ao longo do ano».

A presidente: «Esta escola apresenta uma situação pontual. Tem só este pedido e mais nenhum».

Assim sendo, todos acharam que 40 contos estava bem.

Igualmente a Escola Preparatória Sá Couto pediu um subsídio para uma visita de estudo ao Castelo da Feira.

«Vinte contos está bem», sentenciou a presidente.

Ninguém disse que não.

Um derradeiro pedido veio da comissão de finalistas da Escola Gomes de Almeida. Os meninos vão passear a Benidorm e queriam um subsídio de 150 mil escudos. A presidente é que não foi nessa: «A minha opinião não é muito simpática mas é a de que para este tipo de actividades não se deve conceder subsídios». E não se concedeu.

Neste tom foi prosseguindo a sessão. A dada altura deu-se conhecimento à vereação de uma exposição de seis casas nocturnas propondo medidas para «coexistência pacífica» com a vizinhança (ler página 4). A Câmara «tomou conhecimento» e, como diria o antigo presidente Artur Bártolo, deu apoio moral... No final, o dono de um desses estabelecimentos comentaria que «a Câmara devia tomar uma posição mais activa».

De certa forma ligada com este caso está um ofício recebido do Governo Civil a informar que, de amanhã em diante, o licenciamento de estabelecimentos noc-

turnos é pedido directamente àquela entidade e acompanhado de um parecer acústico emitido pela Comissão de Coordenação. «Casa roubada»...

Outro ofício, este da empresa imobiliária «Pinhal d'Aberta», de Esmoriz, recebeu resposta desfavorável. Como sabem os nossos leitores (cópia desse ofício foi publicada em «Defesa de Espinho»), a empresa pretendia a construção de uma rodovia Espinho-Esmoriz, junto ao mar. O parecer emitido pela Repartição Técnica, com o qual a Câmara concordou, foi o de que tal rodovia colidiria com o plano parcial a sul de Espinho.

Nesta sessão, falou-se igualmente de um complexo desportivo para a freguesia de Guetim. A Junta informou a edilidade que é possível concretizar o empreendimento num terreno de 16.500 metros quadrados do terreno que os proprietários cedem por 10 mil contos.

Ficou de se ver da viabilidade do local para um tal empreendimento (precisamente na zona do actual campo de Guetim) e, entretanto, o vereador Valdemar Ribeiro vai «apalpar o pulso» aos proprietários.

Também se aprovou o estudo para o mausoléu dos autarcas e neste tom morno se chegou perto das 17 horas, altura do bem-aventurado ponto final.

«DEFESA DE ESPINHO» N.º 2973, 30/3/89

CESSÃO DE QUOTAS, RENÚNCIA, UNIFICAÇÕES E ALTERAÇÃO

No dia vinte de Fevereiro de mil novecentos e oitenta e nove, neste Cartório Notarial de Espinho, perante mim, Maria Fernanda de Vasconcelos de Aguiar da Fonseca e Castro, notária do Cartório, compareceram como outorgantes:

PRIMEIRO - ENG. BERNARDO LIMA VISEU DE CARVALHO, casado em comunhão de adquiridos com Maria Helena Monteiro Lopes, natural da Sé, Porto, residente na Rua dos Bragas, 107, Porto.

SEGUNDO - MANUEL MESQUITA e mulher, PALMIRA MARIA DO NASCIMENTO PALMA MESQUITA, casados em comunhão geral, residentes no Porto, Rua João Grave, 50, segundo, esquerdo, naturais, ele de Loureiro, Peso da Régua e ela de São Marcos da Serra, Silves.

TERCEIRO - DR. JOSÉ MARIA DA SILVA MENDES, casado em comunhão geral com Maria Isabel de Oliveira Martins Mendes, natural de Abragão, Penafiel, residente nesta cidade de Espinho, Rua 21, 1055.

QUARTO - JOAQUIM JOSÉ DE GUIMARÃES RIOS ALVES FERREIRA, natural desta freguesia e concelho de Espinho, residente no Fial, São Paio de Oleiros, Feira, solteiro, maior, e pelos primeiro e segundos outorgantes foi dito:

Que eles e os terceiro e quarto outorgantes são os únicos sócios e gerentes da sociedade «MAJOBÉR - SOCIEDADE DE CONSTRUÇÃO CIVIL E OBRAS PÚBLICAS, LIMITADA», com sede em Espinho, Rua Três, número duzentos e sessenta e um, rés-do-chão, titular do cartão exibido número 501899782 válido até 25 de Novembro de 1990, matriculada na Conservatória do Registo Comercial de Espinho sob o número quinhentos e cinquenta do livro C-dois, constituída por escritura de nove de Outubro de mil novecentos e oitenta e sete, a folhas noventa e sete do livro deste Cartório quarenta e oito-F, com o capital social de dez milhões de escudos correspondente à soma de quatro quotas iguais de dois milhões e quinhentos mil escudos cada uma pertencentes aos sócios Bernardo Lima de Viseu Carvalho, Manuel Mesquita, José Maria da Silva Mendes e Joaquim José de Guimarães Rios Alves Ferreira, o que tudo é do meu conhecimento pessoal.

Que, pela presente escritura, eles, primeiro e segundos outorgantes, cedem aquelas suas quotas do valor nominal de dois milhões e quinhentos mil escudos, pelos valores de um milhão de escudos, aquele a José Maria da Silva Mendes, e estes a Joaquim José de Guimarães Rios Alves Ferreira, renunciando à gerência.

E que tendo recebido os indicados preços dão como efectuadas as cessões.

Mais disseram os cessionários que aceitam estas cessões. Declararam agora os terceiro e quarto outorgantes que, unificando as suas quotas numa só de cinco milhões de escudos e como únicos sócios que ficam sendo da sociedade, alteram os artigos terceiro, quinto, sexto, eliminando o seu parágrafo terceiro, eliminando o

parágrafo único do artigo sétimo e aditando dois parágrafos ao artigo décimo primeiro do pacto social - assim:

TERCEIRO - O capital social, integralmente realizado em dinheiro, é de dez milhões de escudos, dele pertencendo a cada um dos sócios José Maria da Silva Mendes e Joaquim José de Guimarães Rios Alves Ferreira, uma quota do valor nominal de cinco milhões de escudos.

QUINTO - É livre a divisão a cessão de quotas, ficando, contudo, a sua cessão a estranhos dependente do consentimento da sociedade, que, gozando do direito de preferência, o terá de exercer, caso não consinta na cessão, no prazo de trinta dias e pagando o valor da quota pelo que lhe couber em resultado do último balanço aprovado.

SEXTO - A Gerência da sociedade, dispensada de caução, será exercida por ambos os sócios, obrigando-se com a sua assinatura conjunta em quaisquer actos e contratos, ressalvando-se os actos de mero expediente em que bastará a assinatura de um dos gerentes.

Parágrafo primeiro - Fica vedado aos gerentes intervir e assinar, em nome da sociedade, em actos estranhos aos interesses sociais, designadamente, em letras de favor fianças, avales e similares.

Parágrafo segundo - Em caso de litígio entre sócios, incluindo neste conceito as situações de empate em qualquer deliberação, é convencionado o recurso a Tribunal Arbitral, constituído por um árbitro por cada cinquenta por cento do capital social e por um terceiro escolhido por estes dois.

DÉCIMO PRIMEIRO - Parágrafo primeiro - Caso não ocorra tal nomeação no prazo máximo de trinta dias, a sociedade poderá amortizar a quota, consignando o depósito em montante devido, tendo contudo de expressamente interpellar os herdeiros para a nomeação.

Parágrafo segundo - Enquanto a quota se mantiver indivisa a gerência da sociedade caberá apenas aos gerentes sobreviventes, mesmo que o sócio o fosse.

Arquivo autorização passada pela mulher do primeiro outorgante, MARIA HELENA MONTEIRO LOPES, natural de Vila Verde, Mirandela, com o seu marido residente, autorizando na cessão feita por seu marido.

Adverti os outorgantes da obrigatoriedade do registo deste acto no prazo de noventa dias.

Esta escritura foi lida, em voz alta e feita a explicação do seu conteúdo na presença simultânea de todos os outorgantes, cuja identidade verifiquei por serem do meu conhecimento pessoal.

A Notária,
Maria Fernanda V.A.F.
e Castro

MUITOS ESPANHÓIS POUCOS «VIZINHOS»

Também Espinho foi sujeita a uma autêntica invasão de espanhóis no fim-de-semana alargado de Páscoa, o que muito favoreceu algum comércio local.

Todavia, os feirantes - habituados a facturar bem na segunda-feira de Páscoa - tiveram, este ano, uma desilusão. É que o mau tempo que se fez sentir na segunda-feira fez permanecer em casa muita gente da periferia que, por tradição, não trabalha nesse dia e aproveita para vir a Espinho fazer compras.

Reflexo disso, não se registaram grandes confusões de trânsito nas principais entradas da cidade, mas quanto ao estacionamento o «quebra-cabeças» foi o mesmo. Aliás, esse é já um drama habitual das segundas-feiras...

EM POUCAS LINHAS

CONSTRUIR clandestinamente só traz malefícios e é isso mesmo que se pretende demonstrar na campanha de esclarecimento alusiva. De entre as várias acções no âmbito dessa campanha, é de destacar um «inquérito à construção clandestina», enviado a todas as câmaras municipais, com vista ao levantamento da situação de construção clandestina dispersa ou em loteamento.

Por outro lado, foram editados vários cartazes e folhetos, orientados no sentido de sensibilizar e esclarecer as populações sobre os efeitos negativos dos clandestínos, em termos de ordenamento do território.

A Associação Comercial de Espinho acaba de lançar mais uma edição do seu boletim, referente a Março corrente.

As novas tabelas salariais para o comércio constituem o tema-base do boletim.

AO abrigo de uma resolução do Conselho de Ministros, o secretário de Estado da Administração Local e Or-

denamento do Território nomeou uma equipa de projecto para a desburocratização, a funcionar na sua dependência directa - refere o boletim daquele departamento de Estado.

Entretanto, foi elaborado um plano semestral que se propõe desenvolver acções específicas de desburocratização em Câmaras Municipais, diagnosticando situações de possível implicação administrativa e procedendo à sua aplicação em colaboração com os municípios envolvidos.

Facilitar o atendimento do público e a simplificação de impressos para requerimentos são algumas das medidas já avançadas e que se estão a revelar positivas.

UMA sessão evocativa da personalidade e obra de Mário Sacramento, marcando o 20.º aniversário da sua morte, foi levada a efeito, segunda-feira, no salão cultural da Câmara de Aveiro. A sessão constituiu, segundo os seus promotores, uma forma de afirmar que «quem se devotou inteiramente aos outros, ao povo, não anda esquecido».

VINTE mil contos custará o Festival de Música de Verão - edição 89 - que a Academia de Música de Espinho está a preparar.

O festival deve realizar-se nos meses de Junho e Julho.

Dados de Fevereiro CRIMINALIDADE DECRESCEU

Menos furtos e menos agressões foram registados na área urbana de Espinho, durante o mês de Fevereiro - informa um comunicado do comando distrital da Polícia.

CRIMINALIDADE

O número de acções por furto foi ligeiramente inferior ao período anterior, salientando-se essa redução nas áreas de furtos a estabelecimentos comerciais, habitações, oficinas e no interior de viaturas (24 ocorrências contra 31).

Verificou-se, uma redução acentuada no número de queixas apresentadas por agressão, tendo sido igual o número de queixas apresentadas por emissão de cheques sem provisão bancária.

ACTIVIDADE DA PSP

De actividade policial em Espinho durante o mês de Fevereiro salienta-se o seguinte:

- Foram detidas 4 pessoas por motivos diversos.
- Foram apresentadas nesta Polícia 3 queixas por agressão e 3 por emissão de cheques sem provisão bancária no valor de 332.972\$00.
- Foram efectuadas por esta Polícia rugas e outras

operações de fiscalização, incidindo no controlo de pessoas e estabelecimentos comerciais.

- Foram recuperados por esta Polícia 3 velocípedes com e sem motor, que haviam sido furtados, no valor de 271.900\$00.

TRÁNSITO

No sector de trânsito há a registar o seguinte:

- Em operações STOP levadas a efeito, a PSP fiscalizou 198 veículos automóveis, tendo verificado 52 infracções às leis de trânsito.
- Foi efectuado o controlo alcoolemia a 17 condutores, não tendo nenhum deles acusado taxa superior à permitida por lei.
- Ocorreram neste período 25 acidentes de viação na via pública, resultando 7 feridos graves e 9 feridos ligeiros. Os 13 dos referidos acidentes não se registaram consequências pessoais. É de salientar o facto de 12 dos referidos acidentes ocorrerem devido a manobras perigosas, 4 por desobediência à sinalização 2 por distracção dos condutores e os restantes por motivos diversos.

- Foram elaborados por esta Polícia 410 autos de transgressão às leis de trânsito, sendo de salientar 97 por desobediência à sinalização, 215 por estacionamento irregular, 5 por manobras perigosas e os restantes por outras infracções.

A PSP efectuou 41 rebuques de veículos automóveis, que se encontravam estacionados na via pública de modo a impedir e a embarçar o acesso a propriedades, ou que impediam e prejudicavam a livre circulação de trânsito.

Avelino Pereira Mendes

EQUIPAMENTOS • PROGRAMAÇÃO • SERVIÇOS



EPSON[®]
COMPUTADORES

VICTOR[®]

COMPUTADORES

INE
INFOLOGIA

SOFTWARE
GESTÃO

PROJEC CONTROL
AM
POWER SYSTEMS

NA BUSCA DO INUMANO, A PERFEIÇÃO, O NOSSO OBJECTIVO MANTÉM-SE CONSTANTE. SELECIONAR OS PRODUTOS E MEIOS QUE MELHOREM A VIDA QUOTIDIANA DOS NOSSOS CLIENTES.

EPSON POWER CENTER

Temos o grato prazer de informar que fomos nomeados EPSON POWER CENTER para o concelho de Espinho e áreas limítrofes.

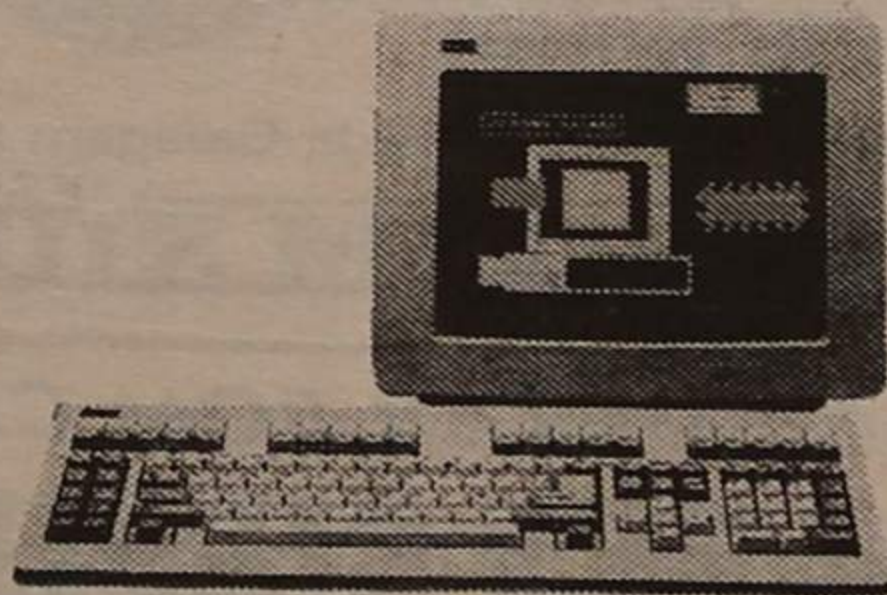

EPSON[®]
IMPRESSORAS

Honeywell Bull

IMPRESSORAS

ESPINFOR

SOFTWARE
GESTÃO

CONSUMÍVEIS E PERIFÉRICOS
PARA INFORMÁTICA

MORTE CIVIL

□ MAGDA PEREIRA PINTO (*)

Um dia destes, uma pobre epiléptica ameaçava suicidar-se pelo facto de lhe ter morrido «com sua licença, um porco», como diria uma antiga empregada lá de casa.

Engordara-o provavelmente à custa de muitas privações, julgando conseguir, mais tarde, algum dinheiro com a sua venda.

Mas não é raro, em casos como este, estabelecer-se também uma relação afectiva, convinhamos que anormal, entre o dono e esses animais.

Bem elucidativo o divertido episódio da conhecida série da Televisão: Um lavrador, depois da matança, acusava-se amargamente de ter tido a coragem, por simples questão económica, de espetar ele próprio a faca. Inclusivamente não lhe saía da memória o olhar suplicante da vítima...

Ao mesmo tempo que verberava a falta de sentimentos da esposa que, indiferente, espartilhava a peça, com o intuito de confeccionar os tão apreciados chouriços e salpicões.

Parece uma brincadeira mas o certo é que uma pessoa, pelo menos, pensou em se suicidar por um equívoco como esse.

Não é despropositado portanto lembrar que «um homem vale mais que 2.000 porcos», em alusão, como se desprende, à conhecida passagem do Evangelho.

Expulsaram Cristo por consentir que uma legião de demónios passasse dum homem para uma numerosíssima vara de porcos, a qual, acto contínuo, se lançou ao mar.

O prejuízo que daí adveio para os proprietários fez esquecer a cura do endemoniado.

Hoje, como ontem, entre a salvação duma pessoa ou a

conservação dos bens materiais, a sociedade opta, muitas vezes, pela segunda. Muitos vão ao ponto de afastar Deus da sua vida, não vá perder-se um bom negócio mas pouco limpo, como li algures, ou verse impossibilitado de competir com os colegas usando os mesmos meios ilícitos, perder um cargo público, um posto de trabalho, etc., etc.

Ou não vá perder-se a própria vida, como aconteceu a tantos desde os primeiros tempos do cristianismo, até aos nossos dias. Sim, porque continuam a ser perseguidos os que não se identificam com os animais ou não chafurdam na lama como eles; os que teimam em pôr Cristo no cume de todas as suas actividades.

«Hoje, à prisão, aos campos de concentração ou de trabalhos forçados, à expulsão da própria pátria, uniram-se outras penas menos chamativas mas mais subtis: não é já uma morte sangrenta mas uma espécie de morte civil; não só a segregação numa prisão ou num campo, mas a restrição permanente da liberdade pessoal ou a discriminação social». (João Paulo II).

(*) (Médica)

DISCOTECAS LOCAIS QUEREM «COEXISTÊNCIA PACÍFICA»

CORREIO

Conforme referimos sumariamente na última edição, os principais estabelecimentos de animação nocturna em Espinho pretendem ver resolvidos os problemas que os afectam e a consequente «coexistência pacífica» com os vizinhos residentes.

Numa carta aberta aos ministros da Administração Interna, Comércio e Turismo e Indústria e Energia, bem como ao Governo Civil de Aveiro, Câmara Municipal, Junta de Espinho, PSP, Associação Comercial, representações locais dos partidos e Imprensa de Espinho, os responsáveis dos estabelecimentos «Spinus», «Ed's/pub-discoteca», «Light's War», «Gueixa Pub», «London Pub» e «Última Instância» referem o seguinte:

«Os signatários, proprietários de estabelecimentos similares-hoteleiros, com horários de funcionamento nocturno, sítios nesta cidade, vêm muito respeitosamente expor o seguinte:

«As condições naturais que Espinho possui e a hospitalidade da sua gente fizeram através dos tempos captar grandes investimentos na área do Turismo.

«Fruto do seu desenvolvimento natural, Espinho, hoje,

com a sua vida própria, adquiriu sobranceiramente os estatutos comuns de cidade cosmopolita e de estância balnear de renome indiscutível.

«O recente assoreamento das praias, o recente estatuto conferido ao concelho como Pólo de Desenvolvimento Turístico são factores que urge aproveitar. No sentido do relançamento do Turismo da terra e no contexto que o desafio de 1992 representa.

«Para o Turismo, a noite, através dos estabelecimentos nocturnos, empresta uma animação e forma de relacionamento indispensável e indissociável de qualquer grande estância turística. Cedo Espinho soube compreender essa realidade e ainda hoje lhe é reconhecido um inegável pioneirismo nesta matéria.

«Também para as populações citadinas, a noite — «prolongamento do dia quando o sol vai pregar a outras paragens» — representa hoje, mais do que nunca, um espaço de tempo de valor particularmente significativo. A universalidade do «pressing» e «stress» quotidiano e o círculo fechado de relacionamento que este impõe, está na base dessa valorização.

«Os horários de laboração real dos estabelecimentos nocturnos, coincidentes com horários de repouso de residentes vizinhos origina normalmente um problema que

urge definir e solucionar. É neste contexto e através deste documento que os signatários pretendem propor soluções para uma coexistência pacífica com os residentes vizinhos, em prol do superior interesse do desenvolvimento da terra.

«Este problema reside em

«PARA O TURISMO, A NOITE, ATRAVÉS DOS ESTABELECIMENTOS NOCTURNOS, EMPRESTA UMA ANIMAÇÃO E FORMA DE RELACIONAMENTO INDISPENSÁVEL E INDISSOCIÁVEL DE QUALQUER GRANDE ESTÂNCIA TURÍSTICA»

duas questões essenciais. Por um lado, o ruído provocado directamente pela laboração do estabelecimento (ex. música): por outro, o ruído provocado pelas clientelas no exterior.

«Assim, para o designado «ruído directo», propõe-se a revisão total da legislação sobre a matéria, fundamentalmente no sentido de:

«1. Serem remetidas para as câmaras municipais as decisões sobre licenciamentos, queixas, actuações coercivas, etc.

«2. Ser totalmente clarificado o aspecto da acústica em matéria de isolamentos, isto é, sobre a quem compete em concreto executar, apoiar e aprovar projectos deste tipo.

«3. Ser revisto o RPDA — Regulamento Policial do Distrito de Aveiro — de 18 de Dezem-

bro de 1945. A sua total desactualização origina graves desajustamentos e omissões no processo de abertura e funcionamento deste tipo de estabelecimentos. Reflectem-se estes aspectos fundamentalmente ao nível de horários de encerramento e prevenção quanto ao incómodo que estes estabelecimentos podem provocar. As actuações coercivas «a posteriori» determinam normalmente gravíssimos prejuízos, quer financeiros, quer da imagem do estabelecimento, quer até da própria imagem da terra.

«Nestes termos é inequívoco que este problema é na maioria das vezes alheio à vontade e intenção do empresário, continuando a ser exclusivamente de responsabilidade de uma legislação particularmente complexa e ineficiente. Seria assim de justiça — em estabelecimentos nocturnos já licenciados — a atribuição de subsídios nas obras de acondicionamento acústico.

«O ruído provocado pelas clientelas no exterior é reconhecidamente o maior motivo de contestação dos residentes vizinhos. Não poder, obviamente, os empresários serem responsabilizados por este tipo de ruídos pois, para além de exteriores, são normais em zonas de turismo intenso e requerem um policiamento urbano devido, preventivo e eficaz.

«Assim, sobre esta matéria, propõe-se:

«4. A possibilidade do policiamento poder vir a ser efectuado, em última análise, a expensas do empresário. De forma a minimizar estes custos, seria de rever a possibilidade deste policiamento poder vir a ser efectuado por um único agente e não três, como actualmente se obriga (...).

EDITORIAL DE «DEFESA DE ESPINHO», OS TEXTOS ASSINADOS SÃO DA EXCLUSIVA RESPONSABILIDADE DOS SEUS AUTORES

AS IDEIAS



FÁBRICA DE CAIXAS DE CARTÃO CANELADO

Simão Rocha, Lda

APARTADO 75 - ZONA INDUSTRIAL - 3881 OVAR CODEX
TELEF.: (056) 54187-54188-54189
TELEFAX: 53874 - TELEX: 24557 SIROL P



resiféria CONSTRUÇÕES URBANAS, S.A.

• INVESTIMOS EM PROPRIEDADES IMOBILIÁRIAS • CONTACTE-NOS •
DISPOMOS AINDA:
PARQUE - AUTO RESIFÉRIA
RUA 11, N.º 168 ESPINHO
• VISITE-NOS
• NO LOCAL, TODOS OS DIAS
DAS 17 AS 19 HORAS, OU
• PELO TELEF. 7648267
APARTADO 20 - MOZELOS - 4539 LOUROSA CODEX - PORTUGAL



COMPRA E VENDA de Terrenos e Propriedades

4539 Mozelos Telefone: 7643286

LUSOTUFO

TAPETES - CARPETES - ALCATIFAS

Telefone 72005 CORTEGAÇA

Fernando Rodrigues Lima

Distribuidor dos papéis Colowall e outras marcas, pavimentos de cortiças.

Travessa da Rua 5 (Traseiras da Garagem Sousa)
Telefone 72 17 39 ESPINHO

Gabinete de Radiologia de Espinho

DR. J. NUNES DE MATOS
DR.ª MARIA DO CARMO VASCONCELOS
MÉDICOS ESPECIALISTAS - RAIOS X E ECOGRAFIA
Consultório: RUA 20 N.º 1.436-R/C DT. - TELEF. 721975
Horário: das 9 às 18.30 horas

O FORNO DE ESPINHO

GOMES & PEREIRA, LDA.

Rua 19, n.º 1.278 - ESPINHO - Telef. 725338

Especialidades em:

PÃO D'ÁGUA, PÃO CENTEIO, PÃO HOLANDÊS

PARA COMPRAR BOM CAFÉ

Casa ALVES RIBEIRO

TORREFACTOR DE CAFÉ

ESTABELECIMENTO DE VENDA AO PÚBLICO

RUA 19, N.º 294 * ESPINHO

CLÍNICA DENTÁRIA

DR. CARLOS RAMOS PEREIRA

Av. 8, n.º 784-1.º
ESPINHO • TELEF. 723472
Rua Elias Garcia, 55-1.º
OVAR • TELEF. 52401

A ESCOLA E O INSUCESSO ESCOLAR

□ M. SILVESTRE (*)

abre para aceitar esse desafio. É demasiado «frio» o espaço das nossas Escolas.

Quatro paredes, mesas e algumas cadeiras e muitas delas já velhas e partidas. O ar, companheiro habitual das crianças, esse sempre existe em maré cheia, ora quente e pesado ora frio e leve, deixando por vezes marcas no rosto e nas mãos daquelas cabecitas que só a doença as

humano são os meios de que o professor e aluno dispõem para o seu trabalho já que são tão poucos os outros instrumentos imprescindíveis a uma boa relação pedagógica. Dispõem-se os alunos em trabalho de grupo, juntam-se as carteiras, levantam-se os problemas, organiza-se algum material e prepara-se a resposta comum. É preciso aprender, é

que maneira? E com que instrumento? Muitas são as crianças que sentem problemas de adaptação a situações da vida escolar. Algumas, embora não sofrendo de «atraso mental» como muitas vezes são identificadas, a verdade é que não mostram um desenvolvimento intelectual exigível para a sua idade.

São crianças de meios simples ou de famílias socio-culturalmente pobres. Outras têm dentro de si mesmas alguma coisa que as impossibilita de comunicar o que sentem, o que ouvem e o que possuem. Serão formas comportamentais da criança ou ainda não encontraram na escola os estimulantes suficientes para quebrar o bloqueio próprio da falta de vivências ou da interacção com os outros?

A falta de maturidade de algumas em presença da sua pouca idade (algumas com 5 anos frequentam a escola quando deviam estar no Jardim de Infância), outros transportam mesmo consigo graves dificuldades na aprendizagem. Assim, desde os atrasos de crescimento, das perturbações auditivas das doenças cardiovasculares, da paralisia cerebral, da síndrome de Down, dos invisíveis até tantos outros que padecem da falta de afectividade pela

separação dos pais, do abandono da mãe ou da morte desta à incapacidade do pai, da orfandade (pai e mãe), de deficiência mental da mãe ou do seu internamento prolongado, da debilidade mental dos pais, da prisão do pai, de rejeição e maus tratos e do alcoolismo, são situações problemáticas para as quais a Escola precisa de encontrar uma resposta.

Mas a escola sozinha não pode com tão excessivas preocupações. Métodos e estratégias pedagógicas a utilizar não são suficientes para uma escola de sucesso. Algo de muito especial é necessário. Entre alguns pressupostos do sucesso aponta-se a redução professor/aluno e neste campo alguns passos se deram no ano decorrente em que a média maior no nosso distrito é inferior a 20 alunos.

Outro, não menos importante, prende-se com a colocação de quase duas centenas de professores de apoio a turmas de alunos com necessidades específicas de educação e dificuldades na aprendizagem. Mas tudo isto, ainda que traduzido nalgum esforço, mais não é do que um palmo e meio da grande meta que o sucesso escolar exige e requer. A Escola e o sucesso é um binómio que exige cooperação e interdisciplinaridade de instituições. Só o Programa

Interministerial de Promoção do Sucesso Educativo, apoiado nas estruturas da educação distritais e concelhias, poderá dar a resposta adequada.

(*) Artigo extraído do Boletim Escolar, editado pela Direcção Escolar de Aveiro.

APÓS uma análise fria aos números que no início deste ano lectivo foram apontados pelas Escolas em termos de crianças portadoras de deficiências físicas e ou mentais ou com dificuldades de aprendizagem, fica a amargura de conhecer que já são muitas as crianças que empalidecem devido a um sofrimento precoce que, atingindo o seu corpo e a sua alma, amputam o seu crescimento como seres normais.

A Escola, como espaço institucional que é, está preparada para receber os alunos na fé e na esperança de que todos serão filhos da afectividade, do interesse e do carinho emanado de quantos os observam e educam durante a escolaridade.

Estabelecer uma via segura e confiante é um dos objectivos a que a Escola se propõe realizar para tornar a criança mais alegre e feliz. As dificuldades sobressaem a cada momento e a angústia não tarda em pairar no coração e nas mãos de quem se

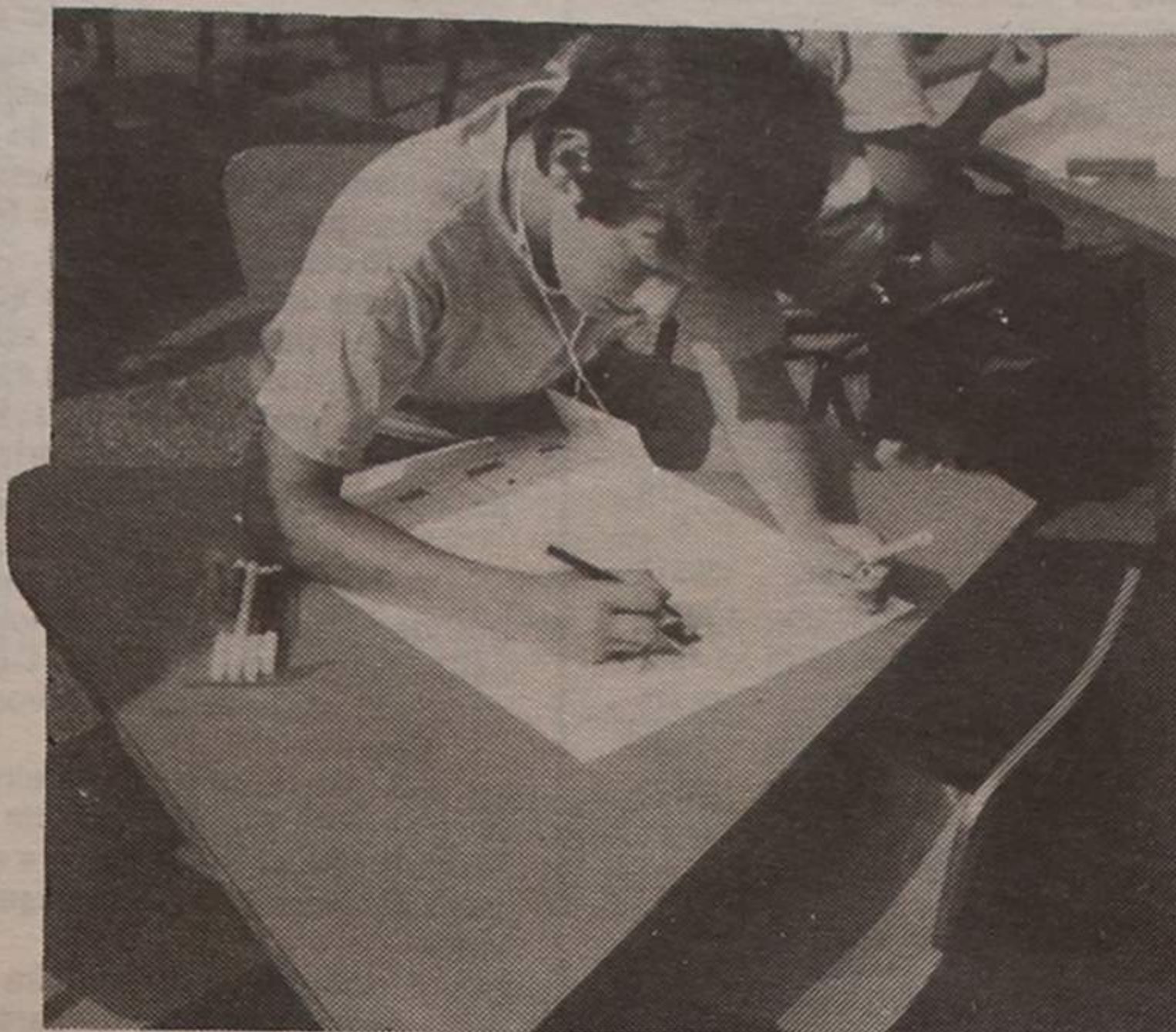

impedirá de vencer as caminhadas à escola, para aprender, para se relacionarem e serem diferentes. Mas a vida está sempre presente na Escola, as actividades desenvolvem-se, o esforço, a afectividade e o calor

preciso ensinar. Mas como aprender e como ensinar? Há crianças e crianças. Há turmas e turmas, porque há crianças superdotadas e crianças menos dotadas. Todos procuram o sucesso. Mas como? De

— ALUGAM-SE —

APARTAMENTOS NOVOS

MOBILADOS

PRONTOS A HABITAR — C/ GARAGEM
Falar: TELEFONE 725343 ☆ ESPINHO

ECONSER

Empresa de Contabilidade e Serviços, Lda.
LARGO DR. FERREIRA SOARES — SOUTO
NOGUEIRA DA REGEDOURA — 4500 ESPINHO
TELEF. 7645643



SEGUROS EM TODOS
OS RAMOS
TRANQUILIDADE
SEGUROS

VENDE-SE EM ESPINHO

APARTAMENTO NA RUA 35

JUNTO DA ESCOLA INDUSTRIAL

RÉS-DO-CHÃO — C/ sala comum, 2 quartos, cozinha, 2 banhos, marquise e lugar de garagem e arrumos.

APARTAMENTO NA RUA 14, N.º 858

2.º ANDAR — C/ sala comum, 3 quartos, cozinha, marquise, 2 banhos, compart. de arrumos em terraço, 2 lug. de carro.

Informa P. F. J. RIBEIRO — Rua 19, n.º 192-1.º
Telefone 723063 — ESPINHO



COSTA FERREIRA & MARTINS

PÁSCOA □ EXCURSÕES

- SERRA DA ESTRELA — Aos fins-de-semana, viagens de 2 dias ou 1 dia
- AMENDOEIRAS EM FLOR — Aos fins-de-semana, viagens de 2 dias ou 1 dia
- CEUTA (2 dias e meio) — Partida TODAS AS SEMANAS
- VIGO (1 dia) — Partida TERÇAS, QUINTAS, SÁBADOS e FERIADOS
- FERIADOS DE ABRIL/MAIO — Temos o melhor para si
- ALMOÇOS REGIONAIS TODOS OS DOMINGOS
- FÁTIMA — Aos DOMINGOS e 12 e 13 Maio a Outubro
- AUTOFÉRIAS + VIAGENS DE AVIÃO — Esperamos por si!!!

VIAGENS E TURISMO

RUA DO BONJARDIM, 652 — TELEFS. 29787-25597 — TELEX 76764 — 4000 PORTO



LUIZ MEGRE BEÇA & CA., LDA.

CORRETORES DE SEGUROS

(Inscritos no Instituto Nacional de Seguros)

ESPECIALIZADOS EM SEGUROS INDUSTRIAIS, INCÊNDIO E LUCROS CESSANTES

Avenida dos Aliados, 20-4.º — Telef.: 29908-29909-29900-23913-24092
Telegr.: Oruges — Telex: 26838 Lumbe P. — PORTO



ESCRITURÁRIA

Com conhecimentos
gerais de Escritório
e Computador ICL

Resposta ao Apartado 3
MIRAMAR
4405 VALADARES

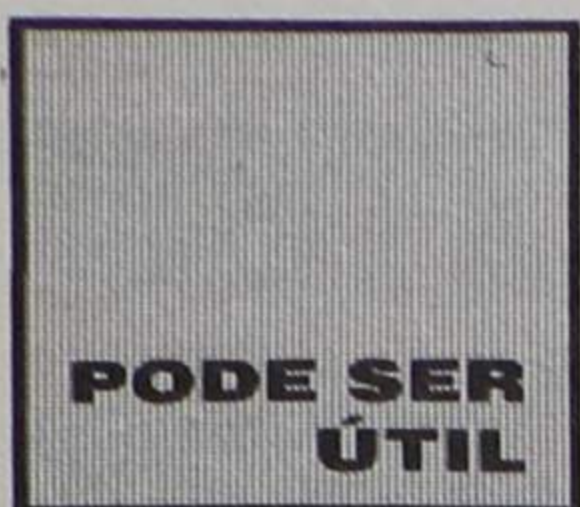

FARMÁCIAS DE SERVIÇO

Cidade

Turno B - quinta-feira, Santos, Rua 19, n.º 263; sexta-feira, Paiva, Rua 19, n.º 319; sábado, Higiene, Rua 19, n.º 293; domingo, Grande Farmácia, Rua 62, n.º 457; segunda-feira, Teixeira, Centro Comercial Solverde/1, Avenida 8; terça-feira, Santos, Rua 19, n.º 263; quarta-feira, Paiva, Rua 19, n.º 319.

Freguesias

ANTA - «Farmácia de Anta», estrada de Anta, telef. 721109, □ **Paramos** «Machado», estrada 109, □ **Silvalde** - «Conceição», Barreiros, telef. 720278.

TELEFONES ÚTEIS

Cidade

Câmara Municipal, 720020 e 721800, □ Junta de Espinho, 724418, □ Registo Civil, 720599, □ Tribunal Judicial, 722351, □ Correios, 720335, □ Bombeiros Voluntários de Espinho, 720005, Bombeiros Voluntários Espinhenses, 720042, □ Hospital, 720327 e 721141, □ Polícia de Segurança Pública, 720038, □ Guarda Nacional Republicana, 720035, □ Rádio-táxi Costa Verde, 720118, □ Rádio-táxi Unidos, 722232, □ Táxi do Largo da Graciosa, 720010, □ Táxi do Largo José Salvador, 723167, □ Repartição

de Finanças, 720750, Jornal «Defesa de Espinho» e agência de publicidade «Empes», 721525, □ Centro de Saúde, 721167, □ Extensão de Saúde da Rua 31, 720664.

Freguesias

Anta - Junta de Freguesia, 726453, □ Extensão de Saúde, 725810, □ Paróquia, 720315. **Paramos** - Junta de Freguesia, 722710, □ Paróquia, 722059, □ Centro Social, 722005. **Guetim** - Junta de Freguesia, 724226, Paróquia, 723478. **Silvalde** - Junta de Freguesia, 724017, □ Paróquia, 722026, Unidade de Saúde de Silvalde, 723642, □ Unidade de Saúde da Marinha, 723101.

Comboios

Para Aveiro (travias) - 5.27 (não se efectua aos sábados, domingos e feriados oficiais) * 6.29 (não se efectua aos domingos e feriados oficiais) * 7.15 * 8.15 * 9.34 * 11.02 * 11.52 * 12.41 * 13.15 (não se efectua aos sábados, domingos e feriados oficiais) * 14.08 * 15.31 * 15.40 * 17.15 * 17.58 * 18.14 (não há aos sábados) * 18.43 * 19.27 * 20.02 (não se efectua aos sábados, domingos e feriados) * 20.25 * 21.34 * 22.35 * 1.09 *.

TRANSPORTES

Urbanos

Graciosa-Anta-Graciosa - 7.35 a) * 9.30 * 12.35 a) * 14.10 * 16.00 a) * 17.35 * 18.35 * 19.40.

Graciosa-Silvalde-Graciosa - 7.05 a) * 9.00 * 12.35 a) * 13.40 * 15.30 a) * 17.05 * 18.05 * 19.10 * 20.10.

a) Não se efectua aos domingos e feriados

OBRIGAÇÕES FISCAIS

Abril 1989

IRS - Até dia 20 - Entidades que devem juros de depósitos, que têm rendimentos de quaisquer títulos, ganhos provenientes de jogos, bem como rendimentos de trabalho dependente, de capitais ou pensões, devem entregar na tesouraria da Fazenda Pública o imposto que foi deduzido no mês anterior pelas taxas previstas no artigo 74.º (taxas liberatórias). Devem ser entregues também as quantias deduzidas no trimestre anterior pelas empresas a titulares de remunerações do trabalho dependente ou do trabalho independente, quando pagas por entidades que disponham ou devem dispor de contabilidade organizada.

IRC - Os grupos de sociedades que pretendam a aplicação do regime de tributações pelo lucro consolidado deverão solicitar a necessária autorização ao Ministro das Finanças. Do mesmo modo, as importâncias deduzidas por retenção na fonte, durante o trimestre anterior, deverão ser entregues na Tesouraria das Finanças.

Até ao dia 10 - imposto de selo - As empresas concessionárias de jogos de fortuna e azar devem entregar o imposto de selo devido pelos bilhetes ou cartões de acesso, cobrados no mês anterior.

Imposto de selo - selo de recibo em folhas - As autarquias locais e as pessoas colectivas de utilidade pública administrativa entregarão na Tesouraria das Finanças o imposto de selo descontado nas folhas aprovadas para pagamento no mês anterior.

Até dia 15 - contribuição industrial - grupo C - Reclamação, querendo, contra o lucro tributável fixado.

Imposto profissional - Reclamação, querendo, contra o rendimento colectável fixado.

Durante o mês - contribuição industrial/grupo A - As empresas devem entregar na repartição de finanças a declaração modelo n.º 2, em duplicado, e demais elementos contabilísticos, acompanhada dos anexos que se mostrem devidos e do conhecimento modelo n.º 10, em triplicado, ou do recibo modelo n.º 11, conforme haja ou não lugar a pagamento no próprio dia. Pagamento, precedido de autoliquidação provisória, com desconto, da contribuição respeitante ao ano findo.

Imposto de circulação e camionagem - Pagamento, com um mês de juros de mora, da totalidade do imposto, da primeira prestação trimestral ou primeira semestral.

Imposto de compensação - Pagamento do segundo trimestre na Tesouraria da Fazenda Pública por meio de dístico modelo n.º 5, mediante declaração modelo n.º 3.

CÂMBIOS

Em notas

Rand	50\$00	56\$00
Marco	81\$35	82\$55
Franco Francês ...	24\$05	24\$75
Cruzado	\$	\$
Dólar USA	152\$65	156\$15
Dólar Canadá	127\$85	130\$35
Peseta	1\$275	1\$395
Marca	36\$15	36\$75
Franco belga	3\$692	3\$942
Franco suíço	94\$25	95\$75
Florim	72\$15	73\$25
Lira	\$101	\$116
Libra inglesa	263\$30	267\$80
Coroa	23\$85	24\$35
Bolívar	3\$543	4\$343

EM 22 DE MARÇO DE 1989

Por uma nova freguesia



Uma vez «Defesa de Espinho» defendeu a criação de uma nova freguesia no concelho e o artigo mereceu honras de primeira página.

«Os habitantes dos bairros da Marinha e da Pedreira encontram-se perante um dilema ou problema de ordem sentimental que merece ser estudado pelas nossas autoridades municipais e resolvido adentro de um critério justo e humano», escrevia o articulista.

«Aqueles dois populosos bairros - continuava o artigo - acham-se bastante afastados dos centros, quer da freguesia de Espinho quer da de Silvalde. Forçar os seus moradores a serem paroquianos ou cidadãos de Silvalde é impor-lhes uma paróquia de etnia diferente da terra em que nasceram e a que querem continuar a pertencer. Estender a área da freguesia de Espinho até àqueles sítios, embora para aquela gente fosse mais cómodo e mais agradável do que pertencer a Silvalde, de cuja igreja estão mais afastados do que da de Espinho, também não achamos aconselhável, porque a freguesia de Espinho já é muito populosa e os seus pároco e regedor já têm muito trabalho, que seria bom distribuir com novos colegas.

Nestas circunstâncias o que se impõe é a criação de uma nova freguesia englobando o sul de Espinho, a partir da rua 33 ou 35, e os bairros da Marinha e da Pedreira, habitados por cidadãos de Espinho pertencentes na sua maioria à classe piscatória.

«Dessa forma se resolveria o problema e o perímetro urbano passaria a ser constituído por duas freguesias».

Por estas alturas, as investidas do mar preocupavam grandemente todos os concidadãos e um colaborador que ainda hoje escreve para «DE», aludia ao facto, num artigo intitulado «E tudo o mar levou».

Escrevia: «O mar, esse leão-cordeiro que gosta de beijar e morder a nossa praia, tem ultimamente feito incalculáveis estragos que maiores seriam se não fosse a sementeira de calhau pelo leito da que se chamou Rua 2 a proteger as casas ao nascente da mesma rua.»

E defendia: «Porque não há-de o governo da Nação dar a todos os que ultimamente perderam as suas casinhas, se não o valor que tinham, pelo menos o que as mesmas valiam se tivessem de ser expropriadas para obras de defesa?»

DIVERSOS

CASINO SOLVERDE ESPINHO

- JANTAR CONCERTO E ESPECTÁCULO
- BOITE COM ESPECTÁCULO
- SALAS DE JOGO, BANCADO, SLOTS e BINGO ao nível das melhores da Europa
- CINEMA e CAFETERIA

- GALERIA DE ARTE -
EXPOSIÇÕES DE ARTES PERMANENTES

CLÍNICA FISIÁTRICA S. PEDRO
MEDICINA FÍSICA E REABILITAÇÃO
Rua 8, N.º 681 - Telef. 724714 - 4500 ESPINHO

Acordo com as entidades

- ADSE
- ACASA
- ADMG
- EDP
- SAMS
- SSMJ
- CGD
- SEGUROS
- PARTICULARES

Manuela Praça
MÉDICA ESPECIALISTA

Liana Pereira
FISIOTERAPEUTA

SIMON, S. A.

COMPRA E VENDA DE PROPRIEDADES

RUA 28, N.º 574 - TELEF. 725454 - 4500 ESPINHO

CASIMIRO DE ANDRADE

MÉDICO DENTISTA

Consultório: RUA 22 (junto à Câmara) - TELEF. 724909

CLÍNICA DE MEDICINA DENTÁRIA DE ESPINHO

DR. ILÍDIO D'OLIVEIRA SANTOS
MÉDICO DENTISTA

Acordo com as Entidades:
ACASA; CGD; ADSE

Rua 16 (esquina Rua 19), n.º 545-1.º Dt.ª ESPINHO
Telef. 722931

VENDE-SE EM ESPINHO

2.º ANDAR

C/ sala, 3 quartos, cozinha e 2 banhos. C/ mobílias ou s/ mobílias. Situado na Zona Sul, próximo da praia (Quinta da Marinha) - Silvalde.

— TELEFONES 0031-53477 OU 02-726952 —

FÁBRICA DE MÁRMORES E GRANITOS DA TABUAÇA

VITORINO LOPES DA CRUZ, SUCRS., LDA.

LUGAR DE ESPINHO - S. FÉLIX DA MARINHA
VILA NOVA DE GAIA
APARTADO 205 - 4503 ESPINHO CODEX
TELEFONE 720565

FUNDADA EM 1897

PEQUENO
CARTAZ

Sobre a arte de Inês Ferreira, escreveu o pintor José da Silva: «Dá-nos, dá-nos através dos seus temas, factos vividos, pessoas, desespero, ansiedade sentida, vivência rica de emoções, plena de crenças».

TELEVISÃO

Destaque

«Amos» é o filme que a RTP-1 exhibe amanhã, sexta-feira, em «Pela noite dentro». Produção norte-americana de 1985, realizada por Michel Tuchner, esta película tem por principais intérpretes Kirk Douglas, Elizabeth Montgomery e Dorothy McGuire.

Amos, antigo jogador de beisebol, aproxima-se dos 80 anos de idade. No lar de idosos onde vive, Amos é conhecido pelo seu humor e energia. Mas nem tudo se passa de forma clara: perante as sucessivas mortes de habitantes do lar, Amos suspeita da existência de escandalosas crueldades. Autoritária, a enfermeira-chefe procura impedi-lo de esclarecer os factos.

Sábado

Primeiro canal - 9.00, Juventude e Família; 11.05, Concerto: décima sinfonia de Beethoven; 13.00, Notícias; 13.10, Os espectaculares recordes do Guinness; 13.35, Parlamento; 14.05, Sessão da tarde: «Buck Rogers no século XXV»; 15.45, Vivámúsica; 16.35, Filmezinho; 16.40, Crime, disse ela; 17.25, No tempo em que você nasceu; 19.10, Sete folhas; 19.45, Totoloto; 20.00, Jornal de sábado;

21.30, Spandau Ballet; 22.35, Filmezinho; 22.45, Pássaros feridos; 23.45, Cinema da meia-noite: «Os fugitivos de Alcatraz».

Segundo canal - 9.00, Compacto Music Box; 11.40, A nossa turma; 12.55, Compacto «Brega & Chique»; 16.00, Estádio; 19.30, Magazine de cinema; 20.00, Music Box; 20.50, Elogio da leitura; 21.15, Especial Desporto.

Domingo

Primeiro canal - 9.00, Juventude e Família; 11.55, Eucaristia dominical; 12.05, Setenta vezes sete; 12.30, TV rural; 13.00, Notícias; 13.10, Fórmula 1: Grande Prémio do Canadá; 13.55, Viagem às profundezas; 14.45, Filmezinho; 14.50, Primeira matinée: «A vitela»; 17.00, Clube Amigos Disney; 19.00, O Justiceiro; 20.00, Jornal de domingo; 20.50, Alf, uma coisa do outro mundo; 21.25, Os miseráveis; 22.25, Filmezinho; 22.35, Domingo desportivo.

Segundo canal - 9.00, Music Box; 10.00, Troféu; 13.00, Caminhos; 13.30, Novos horizontes; 13.50, Veterinário de província; 14.45, Sem fronteiras; 16.00, Troféu; 18.00, A bela e o monstro; 18.50, Século XX; 19.40, Primeiro andamento; 20.10, Quem sai aos seus; 20.35, Artes e letras; 21.55, Cineclub; 23.45, Música na América.

URSO DE PELUCHE E COMPUTADOR
COEXISTEM NO QUARTO DAS CRIANÇASTEMAS
E PROBLEMAS

Durante uma semana o Parque de Exposições de Nuremberga transformou-se num paraíso infantil. Perto de 2.000 fabricantes de brinquedos - metade dos quais estrangeiros - expuseram na 40.ª Feira Internacional de Brinquedos as suas últimas novidades, uma prolífera oferta lúdica que vai conquistar a garotada o mais tardar até o próximo Natal. Bichinhos de peluche, nomeadamente os ursinhos, conti-



nuam a encantar os mais pequenos. Um exemplo: no stock da empresa Margarete Steiff GmbH, uma das mais renomadas fábricas de bichos de peluche continua encabeçando a lista dos mais vendidos um simpático urso marrom, comercializado desde 1907.

Contrastando com essa nostalgia, temos os modernos jogos electrónicos. Até as crianças em idade pré-escolar já guiam tractores e mini-automóveis de propulsão electrónica. Um computador infantil que também anuncia a hora exacta transmite, qual professor, conhecimentos básicos das quatro operações. Uma simpática voz feminina conduz os pequenos através do programa. Mas os fabricantes de jogos também não negligenciaram os adultos, apresentando ampla oferta de novidades. No ano passado figuravam no primeiro plano os jogos envolvendo dinheiro e lucros. A moda em 1989 tende mais para o romântico: jogos de dados com temas das histórias de «Mil e uma noites», jogos para adivinhar o futuro ou que convidam para uma festa à meia-noite, na qual a tarefa é salvar o fantasma do castelo. Levando em conta o elevado percentual de pessoas que vivem sozinhas na Alemanha Ocidental (34 por cento dos domicílios), um conhecido fabricante do ramo inventou os «jogos solitários» - com um único jogador.

Mas o colorido e alegre mundo dos brinquedos encobre uma realidade em que a concorrência é acirrada. Em 1988 a facturação do ramo, com mais de 2.500 lojas especializadas e as secções de brinquedos nas grandes lojas de departamentos, chegou a quatro biliões de marcos. Do total de produtos comercializados só cerca de 50 por cento foram fabricados na Alemanha Ocidental. Isto mostra que o mercado oferece amplo espaço a fabricantes estrangeiros, entre os quais a República Popular da China se vai impondo cada vez mais.

Claus Korff

CINEMA

«Solverde»

«Atraíçoados» - assim se designa o filme que o cinema Solverde exhibe amanhã, na sessão das 15.30 e 21.30. A meia-noite, passará a película «A cidade do vício».

ARTE

«Solverde»

Gravuras - dezasseis - de Vieira da Silva continuam patentes na galeria de Arte Solverde, no quarto piso do Casino, numa mostra promovida pelas galerias Vandoma.

Tratando-se de Vieira da Silva, o que se acrescentar é perfeitamente supérfluo. A não perder.

«Osnoia»

No estabelecimento «Osnoia», à Rua 23, n.º 228, a artista Inês Ferreira expõe óleos e desenhos a carvão.

VENDE-SE

T2 - ESPINHO

2.º andar, em edifício de 3 frentes, em fase de acabamento. Com frentes para Sul e Poente. Tem garagem. Na Rua 8, junto à Estação da CP - Vouguinha. Óptima localização.

TELEFONE 721659
(depois das 19 horas)

SERVENTE
DE ARMAZÉM

PRECISA-SE

Rapaz 17/18 anos para trabalhar em armazém localizado na cidade de Espinho. É favor dirigir-se à Rua 33, n.º 464-r/c - n/ escritório.

Telefones 721363-724080

EDIFÍCIO DAS PALMEIRAS

ENTRE O MAR E A SERRA

EDIFÍCIO DAS PALMEIRAS, NO CENTRO DE ESPINHO. O PRIVILÉGIO DO LUGAR, A FORMA DE CONSTRUIR, DO PRAZER DE HABITAR.

O CUIDADO COLOCADO NA CONSTRUÇÃO, A QUALIDADE DOS MATERIAIS UTILIZADOS E O NÍVEL ALCANÇADO JUSTIFICAM O INVESTIMENTO NO LOCAL.

EMPES



PAREDES DUPLAS C/ ISOLAMENTO EM POLIURETANO, AQUECIMENTO, JANELAS DUPLAS, TODOS OS ANDARES C/ GARAGEM E ARRUMOS. VENHA AO EDIFÍCIO DAS PALMEIRAS VER A QUE VALE A PENA.

ANDARES T2, T3 E T3+1



III
INVESTIMENTOS INDUSTRIAIS E IMOBILIÁRIOS
GRUPO M. VIOLAS

CONSULTE O NOSSO SERVIÇO DE VENDAS NO LOCAL OU PELO TELEFONE 724890 DE SEGUNDA A SÁBADO ESPINHO RUAS 8, 10, 25, E 27



SALVE 27/3/89

MARIA DA CONCEIÇÃO
SÁ ROCHA

(Proprietária do Restaurante O CASARÃO DO EMIGRANTE)

Seu marido, filhos e empregados desejam-lhe muitas felicidades na passagem de mais um aniversário.

AEROSOLTUR

VIAGENS E TURISMO

RUA 26, N.º 667 - TELEFONES 725302-327-352
TELEX 28316 - ARSOL * 4500 ESPINHO



Na Venezuela
Agência de Viagens ATLAS

MANDUCA A PUENTE YANES - EDIFÍCIO POZO AZUL
Telefs. 5614111-5614144-5614344-5614055 - CARACAS 1011 - VENEZUELA
Telex: 29988 ATLAS

NO RIO DE JANEIRO

PIMEIRÔ AGÊNCIA DE VIAGENS, LTDA.

R. Alcântara Machado, 36-S/1009 - Telef. 233-3180-2333229
RIO DE JANEIRO - BRASIL

NACIONAL DA 1.ª DIVISÃO

RESULTADOS

Fafe-Penafiel	0-0
Boavista-Espinho	1-0
Sporting-Guimarães	1-0
E. Amadora-Portimonense	1-0
Setúbal-Ac. Viseu	2-0
Nacional-Marítimo (*)	—
Chaves-Farense	0-0
Braga-Belenenses	2-0
Beira Mar-Benfica	0-1
Leixões-F. C. Porto	0-3

* Adiado para 6 de Abril

CLASSIFICAÇÃO

	J.	V.	E.	D.	F.	C.	P.
Benfica	31	22	7	2	47	11	51
Porto	31	16	13	2	42	14	45
Boavista	31	16	8	7	44	22	40
Sporting	31	15	8	8	42	24	38
Braga	31	13	8	10	37	31	34
Setúbal	31	13	8	10	38	31	34
E. Amadora	31	12	9	10	26	30	33
Nacional	30	12	8	10	39	37	32
Guimarães	31	11	10	10	28	24	32
Chaves	31	12	8	11	32	27	32
Belenenses	31	9	13	9	35	27	31
Penafiel	31	9	11	11	27	30	29
Marítimo	30	8	12	10	31	30	28
Beira Mar	31	8	10	13	25	32	26
Portim.	31	8	10	13	24	31	26
Espinho	31	8	7	16	34	50	23
Fafe	31	6	11	14	19	40	23
Farense	31	6	10	15	22	46	22
Leixões	31	7	8	16	22	38	22
Ac. Viseu	31	5	7	19	17	56	17

PRÓXIMA JORNADA

Espinho-Penafiel
Guimarães-Boavista
Portimonense-Sporting
Ac. Viseu-E. Amadora
Marítimo-Setúbal
Farense-Nacional
Belenenses-Chaves
Benfica-Braga
F. C. Porto-Beira Mar
Leixões-Fafe

MARCADORES

Rui Águas, ao serviço do F. C. Porto, foi o único a bisar, numa jornada marcada pelo escasso número de golos (11), apesar de faltar um jogo, que se disputará no próximo dia 6 de Abril. Não obstante não ter jogado em Aveiro, Vata continua a comandar os goleadores.

A lista dos melhores marcadores é a seguinte:

Vata (Benfica)	12
Radi (Chaves)	11
Jorge Silva (Marítimo)	11
Amâncio (Penafiel)	11
Dino (Nacional)	10
Jordão (Setúbal)	10
Chiquinho (Guimarães)	10
Jorge Andrade (Boav.)	10
Cascavel (Sporting)	9

Totobola

Concurso dos órgãos de informação n.º 14/89, relativo a 9 de Abril de 1989. Prognóstico «Defesa de Espinho», redacção desportiva:

Chaves-Benfica	2
Braga-Porto	2
Boavista-Portimonense	1
Fafe-Espinho	2
Penafiel-Guimarães	2
E. Amadora-Marítimo	X
Setúbal-Farense	1
Nacional-Belenenses	2
Beira Mar-Leixões	X
Salgueiros-Tirsense	X
Vizela-Varzim	2
Académica-Feirense	1
E. Lagos-U. Madeira	1

POR POUCO ACONTECIA EMPATE MAS NADA ESTÁ PERDIDO!

COMO VIMOS O JOGO

Futebol é isto mesmo: domina-se muito, disfruta-se de oportunidades, o guarda-redes realiza grande exibição e perde-se.

Reconhece-se que o Sporting de Espinho não foi quem mais dominou no Bessa. Também não foi a equipa que desperdiçou maior número de oportunidades, mas foi, isso sim, a que se apresentou em campo com um grande guarda-redes e poderia, sem favor, empatar, pelo menos, a partida.

Silvino realizou no Bessa tarefa brilhantíssima, a qual não merecia que viesse a ser manchada com o golo que sofreu, ainda que as culpas não tenham sido apenas suas. Apesar disso, esteve para

acontecer o empate, aliás numa altura em que o Boavista teria grandes dificuldades em o desfazer. Foi a escassos cinco minutos do fim. Ivan, que entrara a substituir o jovem Nito, sozinho diante do guarda-redes, atrapalhou-se e não teve a serenidade suficiente para fugir à entrada de Hubart e atirar para o melhor sítio.

Pela forma como lutou — com muito empenho e alguma disciplina táctica, ainda que esta opinião possa contrariar a de alguns críticos (?) — o Espinho merecia sair do Bessa com o ponto do empate, tanto mais que faliu o tal golo de Ivan e, Silvino, por seu turno, fez exibição notável, mesmo que aqui e além o tenha feito para a galeria...

Claro que por isso se tornou antipático ante a «torcida» boavisteira, a qual, apesar dis-

so, não tinha o direito de ter feito o que fez ao guarda-redes, insultando-o a agredindo-o. E porquê aqueles lenços brancos a acenar, numa manifestação grosseira e injusta, como quem se despede da equipa na 1.ª divisão? E quem pode garantir que o Espinho vai passar para outro campeonato?

Não se ignora que os «tigres» fizeram sofrer o seu antagonista e, por pouco, não alcançaram o tento da igualdade. Daí que os nervos se tenham acumulado no corpo dos boavisteiros, levando-os a «explodir» quando tiveram ensejo para isso. O apito final do árbitro foi como que o escape de algo que estava comprimido e pôde, finalmente, libertar-se. Só que ninguém esperava que viessem a surgir aqueles excessos, visando particularmente Silvino, só

porque ele, como bom profissional que é, tentou chegar ao fim com a baliza intacta. Foi pena o que lhe aconteceu, na jogada do golo. O jovem guarda-redes espinhense não merecia essa verdadeira traição do futebol.

Continuamos a afirmar que nada está perdido em relação à equipa do Espinho. Repare-se que até aqui eram seis os candidatos à descida. Ou seja, «sobrava» apenas um dos cinco que vão descer. Agora, são sete se, entretanto, o número não vier a aumentar. O lote foi engrossado com a presença do Beira Mar. E quem era capaz de prever que os aveirenses viessem também a juntar-se aos «afritos», eles que chegaram a ser a «sensação do campeonato?»

Perder pontos em casa é que pode vir a provocar «desgraças».

PENAFIEL: UM ADVERSÁRIO DE «BOAS RECORDAÇÕES»

O «SENHOR» QUE SE SEGUE

Bem, mas deixemo-nos de «politiqices» e vamos à evocação, dos jogos Espinho-Penafiel.

Como dissemos, os visitantes dos espinhenses na próxima jornada, têm trazido boas recordações aos «tigres», em especial, repete-se, nos jogos efectuados no seu estádio. Também aqui, em Espinho, essas recordações não podem ter sido mais agradáveis. Em treze jogos, para as duas provas (1.ª e 2.ª divisões), o Sporting de Espinho ganhou dez e empatou os restantes. Bonito, sem dúvida.

Ora vejamos:

2.ª DIVISÃO

1965/66	— Espinho-Penafiel, 3-1
1966/67	— Espinho-Penafiel, 4-0

1967/68	— Espinho-Penafiel, 4-1
1968/69	— Espinho-Penafiel, 1-1
1969/70	— Espinho-Penafiel, 2-2
1970/71	— Espinho-Penafiel, 2-1
1971/72	— Espinho-Penafiel, 2-0
1972/73	— Espinho-Penafiel, 2-1
1973/74	— Espinho-Penafiel, 1-0

1975-76	— Espinho-Penafiel, 3-0
1976/77	— Espinho-Penafiel, 3-0

1978/79	— Espinho-Penafiel, 3-1
---------	-------------------------

Para o nacional da 1.ª divisão efectuou-se um único jogo em cada campo, na época de 87/88. No realizado no então «Avenida», registou-se um empate sem golos.

Foi árbitro o lisboeta Pinto Correia e as duas equipas alinharam:

Espinho — Silvino; Eliseu, Kongolo, Ralph e Nito (Walsh); Nelo (Vitorino), Luís Manuel e Pingo; Ivan, Carvalho e Marcão.

Penafiel — Amaral; Bio, Manuel Correia, Vasco e Mário Augusto; Rui Manuel, Elias e César (Rosado); Amâncio, Caetano (Sérgio Pinto) e Djão.

BOAVISTA, 1 ESPINHO, 0

Jogo no Estádio do Bessa, no Porto.

Árbitro: Francisco Caroço (Portalegre), auxiliado por Adelino Figueiredo e Parra Casimiro.

Cartão amarelo: Pingo (56).

BOAVISTA — Hubart; Casaca, Valério, Frederico e Marcos António; Walker, Jaime, Agatão, Elói e Isaías; Néilson.

Substituições: Marcos António, lesionado, por Jorge Andrade (8) e Agatão por Armando (72).

Suplentes não utilizados: Alfredo, Parente e Adão. Treinador: Raúl Águas.

ESPINHO — Silvino; Luís Manuel, Sousa, Nené e Nito; Vieirinha, Rui Filipe, Pingo, Aziz e Marco António; Rui Neves.

Substituições: Aziz por Vitorino (61) e Nito por Ivan (78).

Suplentes não utilizados: Delgado, Costa e Zezé Gomes.

Ao intervalo: 0-0. Marcador: Jorge Andrade (76).

AMÂNDIO: AINDA É POSSÍVEL

NAS CABINAS

Amândio, treinador do Espinho:

— Trata-se apenas de uma tática de futebol que quase dava os seus frutos. Noutras situações poderia adoptar outras estratégias, utilizar outros jogadores que ficaram no «banco», mas isso não se passa assim, e a tática, quem a dá, sou eu! Nesta altura, só me interessa os jogadores que corram, tenham vontade e que saibam sofrer.

Estamos numa situação afiliva — confundiu Amândio — e faltam disputar muito poucos pontos. Tenho de mentalizar os jogadores que ainda é possível. Enquanto me deixarem ser treinador do Espinho, vou continuar a lutar.

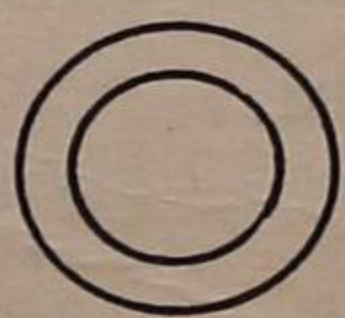

DESPORTO

«DE» vende-se na Papelaria Zé (Rua 19)

ANDARES DÚPLEX

VENDEM-SE

T2 — T2+1 — T3. Prontos a habitar. Acabamentos de excelente nível, salas c/ lareira, roupeiros, lavandaria c/ marquise, garagens, quartos de arrumos.

Ver: Rua 38, n.º 984-3.º Dt.º — ESPINHO

PRECISAM-SE

CABELEIREIRAS * PROFISSIONAIS

Ajudantes c/ boa experiência, e Manicura. Cabeleireiro de Homens e Ajudantes.

Tudo para a zona de Espinho; abre brevemente.

Resposta ao n.º 24109

ACADÉMICO DE ESPINHO ELEGE CORPOS GERENTES

Luís Pinto Lopo, foi reconduzido presidente do Clube Académico de Espinho para o biénio 1989/90. A lista completa dos corpos gerentes é a seguinte:

Assembleia Geral — Presidente, Avelino Mendes; vice-presidente, Silvino Fidalgo; 1.º secretário, Américo Carvalho; 2.º secretário, João Vieira; vogal, Rui Moreira.

Conselho Fiscal — Presidente, Manuel Freitas; vice-presidente, Herlânder Godinho; vogais, António Macedo, António Silva e José Braga.

Direcção — Presidente, Luís Lopo; vice-presidente, Eng. Manuel Pereira; vice-presidente adm., Jorge Salvador; vice-presidente des., Manuel Silva; 1.º secretário, João Silva; 2.º secretário, Francisco Coelho; 1.º Tesoureiro, José Moreira; 2.º tesoureiro, António Silva; vogais, José Faustino, João Aluai e José Neto.

□ □ □

A Associação Leões Bairristas Futebol Clube elegeu os seus corpos gerentes para o biénio 1989/90 e saiu vencedora a lista liderada por Armindo Neves.

□ □ □

O Grupo Desportivo da Idanha aprovou em Assembleia Geral a lista dos Corpos Gerentes para 1989.

Assembleia Geral — Presidente, Ilídio Coelho; vice-presidente, José Fonseca; secretário, Alberto Rebelo; 2.º secretário, Mário Devesas.

Conselho Fiscal — Presidente, Domingos Oliveira; secretário, Daniel Soares; relator, António Caetano.

Direcção — Presidente, Domingos Silva; vice-presidente, Mário Devesas; secretário, Fernando Rebelo; 2.º secretário, Ilídio Coelho; tesoureiro, José Pereira; vogais, Joaquim Silva, Jorge Guimbra e José Fonseca.

AGENDA DESPORTIVA

Andebol

Iniciados masculinos: SCE-Académico, sábado, dia 1 às 15 horas.

Futebol

Infantis: SCE-Ovarense, sábado, dia 1 às 16 horas.
Juniões: Fiães-SCE, sábado, dia 1.

Seniores femininos: Leça do Balio-C. Académico de Espinho, sábado, dia 1 às 16 horas.

Seniores masculinos: SCE-Penafiel, domingo, dia 2 às 16 horas.

Futebol popular

14.ª JORNADA (1 E 2 DE ABRIL)

1.ª Divisão — Q. Paramos-Esperanças, Idanha-Ág. Paramos, Cantinho-As. Esmojães, Corredoura-Rio Largo, Leões-Cruzeiro e Académico-Magos.

2.ª Divisão — B.P. Anta-D.P. Anta, Estrelas-Guetim, Ág. Anta-Outeiros, Sporting-Império, Atlético-Ronda e C. Regresso-Gulhe.

Voleibol

Seniores femininos: C.I. Basq. Fem.-SCE, sábado, dia 1 às 17 horas.

Seniores masculinos: Benfica-SCE, sábado, dia 1 às 21.30. horas.

Seniores masculinos: F.C. Porto-AAE, sábado, dia 1 às 21.30. horas.

Futebol do INATEL

Os Unidos ao Belenenses, colectividade do Bairro Piscatório de Espinho, venceram recentemente o Alvorada por 2-0, em jogo enquadrado no Torneio de Futebol de Salão de Silvalde. Por outro lado, a equipa de futebol de onze desta colectividade espinhense, em jogo do Campeonato INATEL, venceu os Leões do Monte por um conclusivo 7-0. Neste jogo, que veio trazer grande tranquilidade em termos de primeiro lugar da série, alinharam: Nono; Canedo, Moreira, Rogério e Santos; Faustino, Pinhal, Carlos Manuel e Silva; Bernardes e Vítor.

Jogaram ainda: Carapuço, Padeiro e Afonso.

Os Unidos ao Belenenses não se dedicam só ao futebol mas também ao atletismo.

A sua participação na V Meia Maratona de Atletismo de Cortegaça, saldou-se na conquista de dois segundos e um terceiro lugares.

Eis a classificação:

JUNIORES MASCULINOS

	Lugar
Hugo Caneira	2.º
Manuel Oliveira	3.º
Francisco Branco	9.º
António Ricardo	10.º
José Carlos	11.º
António Maganinho	16.º
Nélson Trindade	17.º
João Pais	23.º
Gabriel Ferreira	24.º
António Cardoso	27.º

JUNIORES FEMININOS

	Lugar
Fátima Couto	2.º
Fátima Ferreira	9.º
Paula Ferreira	12.º

DEFESA DE ESPINHO PUBLICAÇÕES LEGAIS

Câmara Municipal de Espinho

EDITAL N.º 42/89

MARIA ELSA FERRAZ ALVES TAVARES, PRESIDENTE DA CÂMARA MUNICIPAL DE ESPINHO, EM REGIME DE SUBSTITUIÇÃO:

Faz saber, em cumprimento do disposto no n.º 3 do artigo 47.º do Decreto-Lei n.º 400/84, de 31 de Dezembro que, de harmonia com a deliberação desta Câmara Municipal de 28 de Fevereiro de 1989, foi concedido à Sociedade de Construções Tomás de Castro, com sede no Lugar de Silvalde, freguesia de Silvalde, deste Concelho, Contribuinte n.º 501937862, o alvará de licença n.º 3/89, para licenciamento de operações de loteamento urbano do prédio sito nas Ruas 30 e 21 da cidade de Espinho, com as seguintes confrontações:

— Do Norte, com Rosa Rodrigues de Castro e Outros, do Sul com a Rua 21, do Nascente com a Rua 30 e do Poente com Herdeiros de João Gonçalves Faria e Outros, resultante do destaque do artigo urbano da freguesia de Espinho n.º 536, ficando sujeito ao número total de 2 lotes, identificados respectivamente com as seguintes áreas: lote n.º 1 com 329 m² e lote n.º 2 com 379 m².
O presente loteamento situa-se em local abrangido pelo Plano de Urbanização, aprovado nos termos do Decreto-Lei n.º 560/71, de 17 de Dezembro, por despacho ministerial datado de 6 de Outubro de 1973, e integra-se nas previsões do mesmo.

Não há lugar a obras de urbanização.

Para conhecimento geral se publica o presente, que vai ser afixado nos Paços do Município e publicado no jornal Defesa de Espinho e no Diário da República.

E eu, Dulce Amorim, exercendo em regime de substituição o cargo de Director do Departamento dos Serviços Administrativos, o subscrevi.

Espinho, 13 de Março de 1989

O Presidente da Câmara,
Maria Elsa Ferraz Alves Tavares

«Defesa de Espinho» — N.º 2973 — 30/3/89

CARTÓRIO NOTARIAL DE ESPINHO

Notária: Dr.ª Maria Fernanda de Vasconcelos de Aguiar da Fonseca e Castro

FOTOCÓPIA

É fotocópia integral da escritura de folhas sessenta e sete, verso, a folhas sessenta e nove, verso, do livro de notas para escrituras diversas sessenta e nove-E, deste Cartório.

Está conforme o original.
Espinho e Cartório Notarial, quinze de Março de mil novecentos oitenta e nove

A Ajudanta do Cartório,

Marcelina dos Santos Ferreira Coelho

AUMENTO DE CAPITAL E ALTERAÇÃO DE PACTO

No dia nove de Março de mil novecentos oitenta e nove, neste Cartório Notarial de Espinho, perante mim, MARIA FERNANDA DE VASCONCELLOS DE AGUIAR DA FONSECA E CASTRO, Notária do Cartório, compareceram como outorgantes:

PRIMEIRO — ANTÓNIO DA SILVA GRAÇA, casado com Rosa Domingues Vale Duarte da Silva Graça, na comunhão geral de bens, natural de Maceda, Ovar, residente na Avenida Jorge Correia, 627, freguesia de Arcozelo, concelho de Vila Nova de Gaia.

SEGUNDO — ROSA DOMINGUES VALE DUARTE DA SILVA GRAÇA, casada e residente com o primeiro outorgante, natural do Brasil.

TERCEIRO — DR. ANTÓNIO JOAQUIM DUARTE DA SILVA GRAÇA, casado com Maria de Fátima Figueiras Barreira da Silva Graça, na comunhão de adquiridos, natural da mesma de Arcozelo, onde reside com os primeiro e segunda outorgantes.

QUARTO — CARLOS MANUEL DUARTE DA SILVA GRAÇA, solteiro, maior, natural da mesma de Arcozelo, onde reside com os primeiro e segunda outorgantes.

Verifiquei as suas identidades por serem do meu conhecimento pessoal. Os primeiro e segunda outorgantes declararam que são os únicos sócios e gerentes da sociedade «ANTÓNIO DA SILVA GRAÇA, LIMITADA», com sede na Rua Vinte, número quinhentos e dezasseis, desta cidade, freguesia e concelho de Espinho, titular do cartão de pessoa colectiva número 500026556, válido até 11 de Agosto de 1990, que me foi exibido, matriculada na Conservatória do Registo Comercial de Espinho sob o número cinquenta e quatro, do livro C-um, constituída por escritura de dezassete de Janeiro de mil novecentos setenta e três, a folhas catorze, do livro deste Cartório dois-D, com o capital social de duzentos mil escudos, dividido em duas quotas iguais de cem mil e cada uma, pertencentes uma a cada um deles sócios, o que tudo é do meu conhecimento pessoal.

Que, pela presente escritura, eles primeiro e segunda outorgantes, na invocada qualidade de únicos sócios da mencionada sociedade deliberam aumentar e efectivamente aumentam o aludido capital social de duzentos mil escudos para oito milhões e quinhentos mil escudos, por reforço de oito milhões e trezentos mil escudos, em dinheiro, já entrado nos cofres sociais, o que afirmam sob sua inteira e completa responsabilidade, o qual foi subscrito e realizado, quanto a quatro milhões e duzentos mil escudos, pelo primeiro outorgante, quanto a um milhão e quinhentos mil escudos pelo segundo outorgante, e finalmente, quanto a um milhão de escudos pelo terceiro outorgante, e quanto a um milhão e seiscentos mil escudos pelo quarto outorgante, que, assim, são admitidos como novos sócios.

Que a parte relativa ao aumento de capital acresce à quota dos dois primeiros outorgantes.

Declararam os terceiro e quarto outorgantes que se associam nas condições do contrato vigente e aqui a alterar.

Declararam, finalmente, todos:

Que como únicos sócios que agora ficam sendo da mencionada sociedade, alteram a redacção dos artigos primeiro e seu parágrafo único, terceiro, quarto e sexto, do respectivo pacto social, que passa a ser a seguinte:

ARTIGO PRIMEIRO — A sociedade adopta a firma «ANTÓNIO DA SILVA GRAÇA & FILHOS, LIMITADA», tem a sua sede na Rua Vinte, número quinhentos e dezasseis, desta cidade, freguesia e concelho de Espinho, a partir da data da sua constituição.

PARÁGRAFO ÚNICO — A sede da sociedade pode ser transferida para outro local dentro do território nacional por simples deliberação da assembleia geral.

ARTIGO TERCEIRO — O objecto da sociedade é importação e exportação como armazénistas e retalhistas de ferro, tubos, arames, materiais de construção e seus similares; electrodomésticos, materiais eléctricos, sapataria, pronto-a-vestir, confecções, supermercados, restaurante, confeitaria, cafés; construção civil e compra e venda de imóveis.

ARTIGO QUARTO — O capital social, integralmente realizado em dinheiro, é de oito milhões e quinhentos mil escudos, dividido em quatro quotas; uma de quatro milhões e trezentos mil escudos do sócio ANTÓNIO DA SILVA GRAÇA, outra de um milhão e seiscentos mil escudos da sócia ROSA DOMINGUES VALE DUARTE DA SILVA GRAÇA, outra de um milhão de escudos do sócio ANTÓNIO JOAQUIM DUARTE DA SILVA GRAÇA e outra de um milhão e seiscentos mil escudos do sócio CARLOS MANUEL DUARTE DA SILVA GRAÇA.

ARTIGO SEXTO — A gerência da sociedade, dispensada de caução e remunerada ou não conforme for deliberado em assembleia geral fica afecta a todos os sócios que desde já são nomeados gerentes, podendo qualquer deles assinar os documentos de mero expediente. Todos os actos e contratos que envolvam responsabilidade para a sociedade e a sua representação em Juízo activa e passivamente terão de ser assinados pelo gerente ANTÓNIO DA SILVA GRAÇA ou por dois dos outros gerentes em conjunto.

Os primeiro e segunda outorgantes mais declararam como gerentes da mencionada sociedade que não é exigida quer pela lei, quer pelo contrato a realização de outras entradas.

Adverti os outorgantes da obrigatoriedade do registo deste acto no prazo de noventa dias.

Foi-me exibido o certificado de alteração passado em 19 de Janeiro findo pelo Registo Nacional de Pessoas Colectivas.

Arquivo a certidão da Segurança Social. Esta escritura foi lida aos outorgantes e feita a explanação do seu conteúdo em voz alta e na presença simultânea de todos.

A Notária,

Maria Fernanda V. A. F. e Castro

EDITAL

ANTÓNIO PAULO DA SILVA, tesoureiro da Fazenda Pública de 1.ª classe interino, em serviço no concelho de Espinho:

Faz saber que no próximo mês de ABRIL se encontra aberto o cofre para pagamento do IMPOSTO DE CAPITALIS — SECÇÃO A, DE 1988.

Este imposto deverá ser pago de uma só vez. Não se efectuando o pagamento no mês do vencimento, começarão a correr imediatamente juros de mora.

Passados sessenta dias sobre o vencimento do imposto, sem que se mostre realizado o respectivo pagamento, haverá lugar a procedimento executivo.

Para constar se passou o presente e idênticos que vão ser afixados às portas da Repartição de Finanças e desta Tesouraria e divulgados através da Imprensa local.

NOTA — Os pagamentos referidos no presente edital podem ser efectuados por numerário, vales do correio, cheques com ou sem visto e ainda através de qualquer tesouraria da Fazenda Pública.

Tesouraria da Fazenda Pública do Concelho de Espinho, em 20 de Março de 1989

O Tesoureiro-gerente,
(Assinatura ilegível)

AO ENCONTRO

DOS CLUBES POPULARES

DESPORTIVO DA PONTE DE ANTA: SEDE É O SONHO

Nasceu no primeiro dia de Agosto do ano de 1986. Foi-lhe atribuído o nome de Associação Desportiva e Recreativa Ponte de Anta.

Com oitenta e oito sócios e 42 atletas, o Desportivo da Ponte de Anta pratica atletismo e futebol de onze.

Possuir uma sede é o grande sonho deste simpático clube. Para já, contam com a sempre pronta colaboração de João Matos, que é o proprietário do estabelecimento onde se encontra a sede provisória.

O Desportivo da Ponte de Anta não é excepção e também foi formado através de uma brincadeira. Álvaro Rocha explica:

«A rapaziada da Ponte de Anta veio falar comigo para formar um clube. Não tínhamos dinheiro e por isso falámos com Jorge Coelho, que nos emprestou uma quantia para compararmos o equipamento. Começámos por disputar alguns torneios e mais tarde fomos para o Campeonato de Futebol Popular.

«O nosso primeiro equipamento era azul e branco.»

Em tom de gracejo, Eurico Jorge explicou:

«As cores nessa altura talvez se devessem ao facto de o Porto ter sido campeão!»

Mais tarde, as cores da camisola do Desportivo da Ponte de Anta foram motivo de uma reunião dos corpos gerentes do clube.

«Através de um nosso jogador, elaborámos um padrão para as camisolas, em que demos prioridade ao amarelo e ao azul. Gostamos muito destas cores e defendemo-las no Campeonato Popular» – explicou o presidente, Luís Estrela.

Na sua ainda pequena história, o Desportivo da Ponte de

Anta já esteve na primeira divisão do Campeonato Popular.

«Estivemos na primeira e acabámos por descer à segunda divisão não por falta de qualidade mas de estruturas.

«A actual Direcção é dinâmica e por isso conseguimos ultrapassar as diversas metas

benfeitores, que, além da normal cotação, nos fazem ofertas excepcionais.»

Como os grandes e pequenos clubes, o Desportivo da Ponte de Anta teve uma fase menos boa.

«Há pouco tempo o clube estava a atravessar uma fase não muito grata. Houve uma

«Mensalmente o clube já dá grandes despesas e todos ajudam a suportá-las» – prosseguiu Luís Estrela. «Antes do aniversário, tivemos de gastar uma grande quantia na compra de equipamentos para o atletismo jovem, em que apresentámos uma média de 30 atletas de ambos os sexos.»

tiva, mas só dentro de dois meses nos poderemos definir.»

RIVALIDADES ENTRE VIZINHOS?

Como é certamente sabido, existem dois clubes vizinhos. Trata-se do Desportivo e do Bairros da Ponte de Anta.

«Existem alguma rivalidade entre estes dois clubes?»

«Os atletas do Bairros da Ponte de Anta vêm naturalmente a este café. Temos com eles o trato normal de amizade e os futebóis são dentro das quatro linhas» – respondeu Eurico Jorge, e continuou:

«Foi ventilado dentro desta Direcção, a possibilidade do nosso clube ajudar o Bairros da Ponte de Anta, que ultimamente tem alinhado com menos de onze elementos.

«Foi proposto, interiormente, que dentro de um espírito de compreensão, cederíamos alguns atletas. Os clubes naturalmente seriam independentes e as Direcções reuniriam periodicamente. O presidente interino de Bairros da Ponte de Anta, Paulo Eduardo, é uma pessoa extraordinária. Não gostaríamos que o clube acabasse porque é mais um adversário e gostamos muito deste convívio.»

Urgente é a construção da sede, uma necessidade da maioria dos clubes ditos populares. Em grande parte as instalações sociais destes situam-se, ou no estabelecimento ou em casa do dirigente.

(Continua na pág. seguinte)



Corpos Gerentes do Desportivo da Ponte de Anta

a que nos propusemos. A principal meta era a organização interna do clube e neste aspecto fomos uma autêntica família» – disse Artur Moreira, que acrescentou:

«Queremos expandir-nos, mas só o conseguiremos se tivermos patrocínios, o esforço dos sócios e dos nos-

transição de treinadores e ao que parece a coisa compõe-se» – acrescentou o primeiro secretário da Direcção.

Este clube da Ponte de Anta, governa-se com subsídios da Câmara Municipal, Junta de Freguesia de Anta, cotas dos sócios e dinheiros que os amigos do clube oferecem.

O Desportivo da Ponte de Anta tem uma secção de Atletismo e uma equipa de futebol juvenil, para além dos seniores que participam no campeonato concelhio.

A Direcção, segundo palavras do seu primeiro secretário, Artur Moreira, «pretende apostar no ciclismo e pesca despor-

DAREMOS O MÁXIMO

– Diz o treinador

António Coimbra já em tempos tinha sido convidado a jogar e treinar o Desportivo da Ponte de Anta. Por razões ligadas à sua vida particular, António Coimbra recusara o convite. Actualmente é o principal treinador da equipa vestida de amarelo e azul.

«Devo dizer que esta Direcção é espectacular, porque são quatro ou cinco que fazem o papel de doze.

«O meu adjunto, Joaquim Rodrigues, tem-me prestado uma grande ajuda e o atleta Manuel Barbosa tem auxiliado muito o clube.

«Quero fazer aqui um apelo. Temos 42 atletas e só 11 podem jogar. Peço, portanto, que as pessoas não fiquem aborrecidas e que não criem problemas ao clube.» E concluiu:

«Em nome dos meus jogadores, prometo a esta Direcção que daremos o máximo e que tudo faremos para sermos campeões. Se não o formos, que nos desculpem, mas foi porque não pudemos e os adversários também jogam.»

SALVE 27/3/89

ANTÓNIO FERNANDES PEREIRA

Sua filha, Teresa, genro e netos ausentes na Suíça desejam-lhe que passe as suas 62 Primaveras com muita alegria e amor na companhia da minha mãe, irmãos e restante família, com muitos beijinhos.



SALVE

27/3/89

À nossa querida pequenina ANA LAURINDA, teus pais, irmãos, avós e restante família desejam-te muita saúde, na passagem dos teus dois mesinhos, com mil beijinhos.



CLÍNICA DE MEDICINA DENTÁRIA, ESTOMATOLOGIA, CIRURGIA ESTÉTICA E MAXILO-FACIAL

Acordos com: A CASA, ADSE, CGD, EDP, SAMS, SAD, PHILIPS e FAVOR

– Dr. JORGE PACHECO – Médico Dentista
– Dr.º EVA PACHECO – Médica Int. Estomatologia
– Dr. HORÁCIO MONTEIRO DA COSTA – Médico especialista, Cirurgia estética, maxilo-facial e Ortognática
– ORTOPANTOMOGRÁFIA e TELE-RADIOGRAFIA

Rua 8, n.º 381-1.º * 4500 ESPINHO ☎ 722718

SALVE 20/3/89

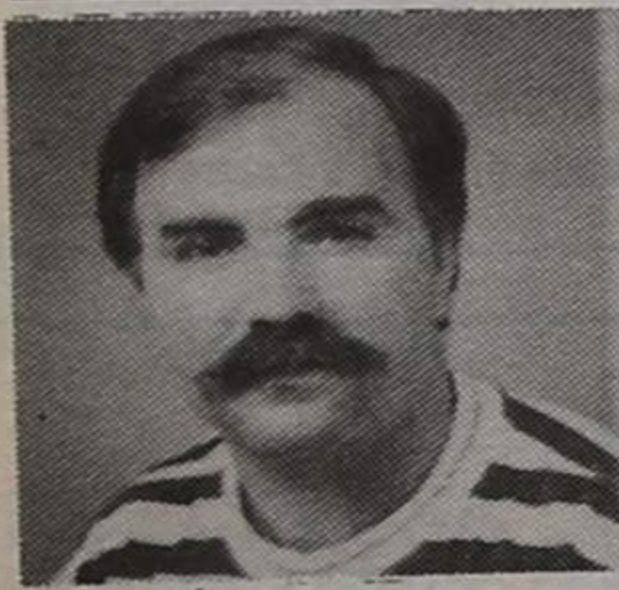

ANTÓNIO DA MOTA ROCHA

Tua esposa, filhos e sogros desejam-te as quarenta Primaveras cheias de alegria e amor com muitos beijinhos.

Foto

Artis

VEJA E APRECIE A ARTE E BELEZA DA FOTOGRAFIA

RUA 19 ☆ ESPINHO

CINEMA
TEL. 720238

CASINO SOLVERDE ESPINHO

Hoje, quinta-feira, dia 30
UM PEIXE CHAMADO WANDA – M/12 anosDia 31, sexta-feira
ATRAÍDOOS – M/16 anosDia 31, sexta-feira, às 24 horas
A CIDADE DO VÍCIO – M/12 anos

TORNEIOS INTERNACIONAIS DE VOLEI EM ABRIL

Um programa de torneios para o próximo mês de Abril, foi anunciado em conferência de imprensa pela secção de Voleibol do Sporting Clube de Espinho.

Conforme anunciámos na nossa anterior edição, vai ter lugar no Pavilhão do Sporting Clube do Espinho nos próximos dias 12, 13 e 14 de Abril, o Torneio Internacional das Páginas Amarelas, uma organização da Federação Portuguesa de Voleibol e dos alvi-negros. O torneio contará com as selecções da Turquia, Noruega, Portugal e uma equipa da primeira divisão da Bulgária.

Nos dias 16, 17 e 18 de Abril o pavilhão Joaquim Moreira da Costa Júnior receberá um dos mais prestigiados torneios em que a selecção das quinás participa. Trata-se do «Spring Cup», numa das suas poules de apuramento, que contará com a presença da Áustria, Suíça e Luxemburgo e será

disputada no pavilhão dos «tigres».

Destas três equipas, uma irá disputar a fase dos primeiros e as restantes a fase dos últimos.

A fase final terá lugar em Braga.

De salientar que este torneio é realizado normalmente durante o mês de Abril e este ano coube à Federação Portuguesa de Voleibol a sua organização.

Mais próximo está o Primeiro Torneio Internacional Juvenil de Cidade de Espinho, que contará com as equipas juvenil masculina e sénior feminina — as atletas são juniores na sua grande maioria — do Sporting Clube de Espinho, Selecção Nacional 90 (feminina), Selecção da Associação de Voleibol do Porto 92 (masculina) e as selecções da Galiza masculina e feminina.

Para este torneio, Jorge Pina, um dos organizadores,

revelou ser de extrema importância o papel dos pais dos atletas, da Câmara Municipal na pessoa da presidenta Elsa Tavares e de toda a vereação, que se prontificaram a dar o apoio à juventude e também de duas unidades hoteleiras da cidade.

No Torneio Cidade de Espinho a realizar no próximo fim-de-semana, as entradas serão gratuitas e o calendário é o seguinte:

Sábado, dia 1 — Juvenis masculinos: SCE-AVP, às 9.30; Juniores femininos: SCE — Selecção da Galiza, às 11.30; Juvenis masculinos: Selecção da Galiza — AVP, às 17 horas; Juniores femininos: Selecção Nacional — Selecção da Galiza, às 18.30.

Domingo, dia 2 — Juvenis masculinos: SCE — Selecção da Galiza, às 9.30; Juniores femininos: SCE — Selecção da Galiza, às 11 horas.



João Brenha, Filipe Vitó, Miguel Maia e Filipe Pereira

SELECÇÃO DAS QUINAS ESTAGIA EM ESPINHO

Enquadrada numa fase de preparação para os torneios que se aproximam, a selecção nacional de voleibol esteve a estagiar na nossa cidade.

Instalada no Aparthotel Solverde, a turma das quinás aproveitando a permanência da selecção finlandesa em Espinho, realizou um treino conjunto no pavilhão Joaquim Moreira da Costa Júnior.

Num jogo em que a turma conduzida por Luís Resende venceu por 3-2, destacamos naturalmente a presença de quatro jogadores das equipas espinhenses — João Brenha e Miguel Maia da Académica de Espinho; Filipe Vitó e Filipe Pereira do Sporting de Espinho.



Professor Carlos Prata, sempre um importante elemento no trabalho de selecções

Desportivo da Ponte de Anta

(Continuação da pág. anterior)

O Desportivo da Ponte de Anta não é excepção e Artur Moreira diz mesmo que «tudo está confiado ao secretário do conselho fiscal, João Matos, que é o proprietário do estabelecimento onde está inserida a nossa sede. Desde os equipamentos aos balneários, tudo lhe está entregue.

«A falta de espaço e de uma

sede são o nosso principal problema e isso implica um atraso em determinadas actividades.»

Eurico Jorge acrescenta:

«Há aqui bem perto um terreno que foi apropriado ao dono deste edifício, para passar a estrada que liga a Ponte de Anta à Rua 19. Este terreno tem umas árvores e as crianças da escola não deixam crescer qualquer fruto.

«A verdade é que aquele lo-

cal era o ideal para a construção da nossa sede.

«Temos mão-de-obra, material de construção, vontade e ambição.»

E concluiu:

«O grande sonho é, também, ter sempre como presidente o Luís Estrela, reunir toda a criançada que anda por aí aos pontapés à bola e oferecer-lhe umas chuteiras, sapatilhas ou uma cana de pesca.»

FERNANDO LÚCIO FERREIRA DA SILVA AGRADECIMENTO

Sua esposa, filhos e demais família vêm, por ESTE MEIO, agradecer muito sensibilizados, a todas as pessoas que participaram no funeral e na missa do 7.º dia do saudoso extinto, ou que de qualquer outro modo lhes expressaram o seu pesar.



MANUEL FERNANDES VISEU

MISSA DO 14.º ANIVERSÁRIO

Recordando c/ profunda saudade, sua esposa manda celebrar missa por alma do saudoso extinto, no dia 1 de Abril, sábado, pelas 8 horas da manhã, na Igreja Paroquial de Anta.

Agradecendo desde já, a todas as pessoas que possam comparecer.



SEMINÁRIOS SOBRE O APOCALIPSE

- ☆ Novo método de estudo da Profecia Bíblica.
- ☆ Conheça o que a Bíblia tem a dizer ao Homem do séc. XX! Você!
- ☆ Venha connosco e conheça:

- O PASSADO
- O PRESENTE
- O FUTURO

Data: 8-9; 14-16; 21-23; 28-30 Abril
5-7; 12-14; 19-21 Maio

Horário — 20.30 horas

Local — AUDITÓRIO MARANATA — Rua 26, n.º 1.035

Inf. e Inscrições — Telefone 7621853

OBSERVAÇÃO: Há também programa para as crianças.

— GRATUITO —

AOS FUMADORES

- Quer deixar de fumar e não sabe como?
- Se este é o seu caso, então temos para si:
 - a) Terapia de grupo.
- Plano de 5 dias para deixar de fumar.

Data — 3-7 Abril

Local — Auditório Maranata

Rua 26, n.º 1.035

Horário — 20.30 horas

Inf. e Inscrições — TELEFONE 7621853

— GRATUITO —

CONNOSCO
A SUA
CAMPANHA
PUBLICITÁRIA
RESULTA

SOMOS

EMPES
EMPRESA DE
PUBLICIDADE
DE ESPINHO. L

RUA 26, N.º 601-2.º ESQ.º
4501 ESPINHO CODEX



AUTOMÓVEIS

Samba Cabriolet - 85	1.525 c.
Fiat Panda 750 - 86	735 c.
Fiat Uno Diesel - 87	1.285 c.
Fiat Uno 45 - 85	750 c.
Toyota Starlet 12 Válvulas	1.125 c.
Fiat Ritmo 70 CL - 87	1.090 c.
Uno 45 - 86 (frente 4 faróis)	910 c.
Golf GTD, novo, todos extras	3.850 c.
Opel Kadett GL 1.3 S - 85	1.080 c.
Opel Corsa 1.2 - 84	840 c.
Ford Orion 1.6 Diesel - 85	1.450 c.

MOTOS

Honda NS 125 F	300 c.
Kawasaki KLR 650 - 88	680 c.
Yamaha - FZX 75 - 88	1.050 c.

Acelto t'boa por carro ou moto
30% de entrada - resto 30 meses

JUROS BONIFICADOS

Rua 19, n.º 884 - ESPINHO
Telefone 02-725880

Sporting de Espinho queixa-se dos árbitros

«ACABE-SE DE VEZ COM JOGADAS DE BASTIDORES!»

O momento actual do clube e as comemorações do 75.º aniversário do Sporting Clube de Espinho foram o motivo de uma conferência de imprensa realizada no Aparthotel Solverde.

Para as comemorações das Bodas de Diamante, o presidente da direcção, Tavares Nogueira, anunciou a introdução de um prémio denominado «O Tigre» e que a partir de agora será instituído anualmente.

O segundo ponto deste encontro com os jornalistas visava o momento actual do clube.

Vários factores têm marcado o Campeonato dos «tigres» entre os quais as más arbitragens.

«No princípio do ano partimos com o objectivo da manutenção e de preferência a consolidação na primeira divisão. Factores vários não nos têm ajudado» - disse o presidente Tavares Nogueira. E prosseguiu:

«Não posso deixar de referir o facto de, em termos reais, esta direcção ter começado bastante tarde, devido a uma série de vicissitudes. Mesmo assim, esta direcção atirou-se para a frente, porque o clube merecia esse respeito.

«Temos consciência de que muito provavelmente dramas passionais e existências que temos vivido esta época, em parte passam a ser devidos a esse atraso de «timing», planeamento e programação da época, mas não só...

«Fomos extraordinariamente infelizes relativamente a uma vaga de lesões, que nunca aconteceu.

«Outras circunstâncias têm marcado o nosso campeonato e achamos que um aspecto muito importante a considerar neste momento diz respeito às arbitragens. Pensamos que, em termos globais, raro foi o domingo em que não houve problemas.

«O Sporting Clube de Espinho não se pode calar. Pensamos que está na altura exacta para fazermos uma chamada de atenção com dignidade e serenidade.

«Estamos bastante desiludidos e tristes com tudo o que tem acontecido. Nunca nos manifestamos contra alguém, mas o jogo com o Sporting foi o transbordar da gota de água. Fomos nitidamente prejudicados, neste e noutros jogos entre os quais o da Taça de Portugal. Entretanto, temos outros, de que não nos podemos queixar, como os com o Leixões ou o Setúbal.

«Há uma altura para dizer basta, porque são vezes demais para essas coisas acontecerem. Não acreditamos em grandes jogadas e conclusões e, enquanto eu estiver na direcção do Sporting de Espinho, seremos intransigentes. Acredito que não há mafia no futebol e na arbitragem mas da mesma maneira que digo acredito, gostava de ter a certeza absoluta.»

«Que soluções poderiam, ser apontadas?»

O vice-presidente do futebol profissional, Manuel Teixeira, respondeu:

«A comissão central e a própria federação deveriam pensar em nomear delega-

ções sérias e honestas para estarem presentes nos campos de futebol.

«Devemos acabar de uma vez por todas com as jogadas dos bastidores. Pelo que tenho anunciado, o Espinho, Leixões e Marítimo têm razões suficientes para se queixarem destas situações.

«Faço um apelo ao presidente do Conselho de Arbitragem, sr. Pinto de Sousa, para que venha ver mais de perto os jogos dos clubes ditos pequenos e que não se preocupe só com os grandes ou com aqueles por quem tem mais simpatia.»

Manuel Teixeira foi mais longe e referiu:

«Temos o caso do futebol espanhol, em que para além de possuírem delegações nos campos, têm vídeos dos jogos, que seguidamente são analisados caso a caso.

«Tem acontecido que árbitros a militar na primeira divisão ou são expulsos ou descem de categoria.»

Tavares Nogueira acrescentou:

«A nossa televisão, com os meios que tem, vai dando a cobertura que é possível e gostávamos mesmo de ter melhores condições no nosso estádio para que esses relatos ou essas imagens pudessem ser mais nitidas.

«O que vemos é que ninguém ganha um jogo, ou vai buscar um ponto ou dois depois do encontro terminar.

«Quem indemniza o clube por essas situações?»

Respondendo a questões colocadas pelos jornalistas, o presidente dos «tigres» disse: «Toda a política do clube,

neste mandato, é feita em função daquilo que dispõe (em termos de receita e do que está previsto pelo orçamento). Temos um orçamento que reflecte a realidade do Sporting Clube de Espinho, engloba variadíssimas modalidades e não é só o futebol profissional. Dentro da fatia que corresponde ao futebol profissional, sempre fez com que tivéssemos um plantel à volta do número do ano anterior.

«Este ano o azar calhou-nos a nós e nada nos ajudou!

«Começámos tarde, o plantel foi altamente causticado, embora fosse sensivelmente o mesmo do ano passado. Em termos qualitativos achávamos que era um plantel mais equilibrado. A época transacta foi santa, não só pelo sexto lugar obtido mas porque tudo correu bem. Este ano saíram-nos as favas todas.»

Relativamente à tardia tomada de posse, Tavares Nogueira disse:

«Na altura fez-se uma aposta. Esgotou-se até à última circunstância a continuação do Dr. Manuel Violas. Relativamente cedo ele foi dizendo que não, só que as pessoas acreditaram que fosse possível e foram insistindo.

Entretanto apareceram uma série de dificuldades, nomeadamente a criação de uma lista. Havia por parte do Dr. Manuel Violas, um certo suporte financeiro, que deixaria de haver. É muito mais fácil fazer uma gestão quando há dinheiro do que quando não existe. Difícil é também congregar uma série de pessoas

com uma certa capacidade de trabalho, dedicação e amor à causa perante uma situação destas.

«Com todas estas voltas, para todos os efeitos, fomos eleitos em Julho, para tomar posse em Agosto.

«Não estou a dizer que foram só os árbitros e as lesões. Quero analisar as coisas com uma certa correcção e chamá-las pelo nome.

«Se calhar começávamos com grandes programações e as coisas aconteciam na mesma.»

«Se esta direcção não teve tempo de preparar a época no ano passado, este ano já a está a preparar?»

«Temos já perspectivas em termos de programação da próxima época, não só em relação ao futebol mas também às outras modalidades. No que respeita ao futebol, temos duas vertentes muito importantes. Estamos com atenção e temos uma série de ideias na cabeça. Na verdade, estamos condicionados à manutenção na primeira divisão.

«Somos conscienciosos e acreditamos nas nossas capacidades.»

Tavares Nogueira concluiu, formulando os votos de um rápido restabelecimento do presidente da Assembleia Geral:

«Quero aproveitar este momento, em nome do Sporting Clube de Espinho, para desejar um rápido restabelecimento ao Dr. Lito Gomes de Almeida. É uma pessoa que nos tem acarinhado e que precisamos dele, nós direcção e cidade de Espinho, o mais rapidamente possível na plenitude das suas capacidades.»

ANTA

†
HUMBERTO DE SOUSA
E SILVA

AGRADECIMENTO

Sua esposa, filhas, genros e restante família agradecem profundamente a todas as pessoas que participaram no funeral do saudoso extinto, bem como às que assistiram à missa do 7.º dia.



CURSOS

DE CABELEIREIROS

ENSINAM-SE PROFISSIONAIS
E AJUDANTES.

TIRE O SEU CURSO, DE DIA OU DE NOITE.
PARA HOMENS E SENHORAS.

Informe-se para:

CORTEGAÇA - ESTRADA 109 - PRÉDIOS CAMBOA
TELEFONE, 71701

INSCRIÇÕES ATÉ AO FIM DO MÊS CORRENTE.

ÁGUA QUENTE PARA TODA A GENTE

NA COMPRA DE UM ESQUENTADOR
— OFERECEMOS —

GARRAFA - GÁS - REDUTOR - BORRACHA
E BRAÇADEIRA

TERMOACUMULADORES - CALDEIRAS
ESQUENTADORES VAILLANTE

ASSISTÊNCIA
GRATUITA

AO
DOMICÍLIO

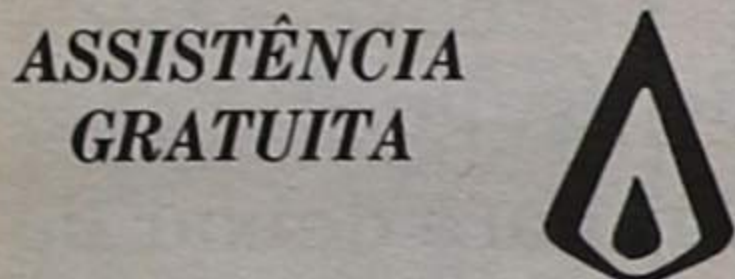

GALP Gás

MÓVEIS • ELECTRODOMÉSTICOS
TELEVISÃO • VÍDEO • ALTA FIDELIDADE

ROCHA - ELECTRODOMÉSTICOS

O MAIOR DISTRIBUIDOR DE GÁS
EM ESPINHO E ARREDORES

Rua 31, n.º 469 - Telef. 720325-720977
4500 ESPINHO

As bodas de diamante

Os 75 anos do Sporting Clube de Espinho vão ser motivo de um programa de comemorações, especial. Para tal foi criada uma comissão de honra em que estão incluídos nomes como o Dr. Lito Gomes de Almeida, Dr. Baião, Dr. Manuel Violas, Dr. Tavares Nogueira, Carlos Padrão, Carlos Ferreira, Rolando de Sousa, José Almeida (Jó), António Andrade, Romeu Vito, António Duarte, Manuel Sá, Humberto Cruz, Vítor Gaspar e João Barbosa.

O começo oficial será na véspera do feriado municipal, 15 de Junho, que constará de uma sessão de abertura e de um jantar, que tentará reunir o maior o maior número possível de antigos dirigentes.

Haverá um grande leque de realizações desportivas, culturais e recreativas.

O seu término coincidirá com o dia de aniversário do clube, 11 de Novembro, que constará com uma missa, seguida de romagem ao cemitério, e por fim uma Assembleia Geral, seguida de um magusto para os sócios. O encerramento será feito uma semana depois, com uma sessão solene seguida, de um jantar.

Relativamente ao prémio a

ser introduzido pelo Sporting Clube de Espinho, o presidente da direcção, Tavares Nogueira, disse:

«Pretendemos instituir um prémio denominado «O Tigre», que será um troféu atribuído dentro das actividades do clube e em qualquer outra situação que as direcções entendam.

«Vamos tentar fazer essa

atribuição, referente à época transacta, nos primeiros dias de Setembro, numa cerimónia a designar.

«O objectivo é homenagear simultaneamente quem recebe o prémio e o nome que estará vinculado ao troféu, que será de uma figura ligada ao clube ou de alguém com muito carisma dentro da cidade.»

BASQUETEBOL

A única equipa de basquetebol de Espinho e que está envolvida no Campeonato INATEL, venceu recentemente a Fidelidade por 60-30.

A equipa da Casa do Povo de Espinho, constituída por Benjamim Ferro, Tomé Cardoso, Luís Oliveira, António Conceição, Constantino Jorge e Álvaro Brandão, ao intervalo venceu por 38-17.

CASSETES DE VÍDEO

— VENDE-SE —

Beta, Vhs, com variedades da Noite de Espinho, espectáculo c/ artistas locais que decorreu no Salão Nobre do Casino Solverde, com a iniciativa dos Lions Clube de Espinho. Aos interessados contactar telef. 725344, VÍTOR LANCHAS - R. Esmoães - ANTA - ESPINHO.

FERNANDO COUTO – O CAMPEÃO DO MUNDO

Está em Famalicão e gostava de jogar em Espinho

Fernando Manuel da Silva Couto nasceu em Espinho no dia 2 de Agosto de 1969.

A sua carreira iniciou-se nas escolas do Sporting Clube de Espinho, tendo conquistado recentemente o título de Vice-campeão da Europa e Campeão do Mundo de futebol no escalão júnior.

«Como todos os miúdos, gostava de jogar futebol e fazia-o na rua. Um dia o meu pai levou-me até ao Sporting de Espinho e conheci o Meireles que foi meu treinador. Passados uns tempos, o Espinho teve de relvar o campo, e como não tinha para onde ir jogar, escolhi o Lourosa, que é a terra da minha mãe. Do Lourosa fui para o Futebol Clube do Porto e este ano estou no Famalicão a título de empréstimo.

– Com este título con-

quistado, julga que se tem dado mais atenção ao desporto jovem?

«Penso que já estão a

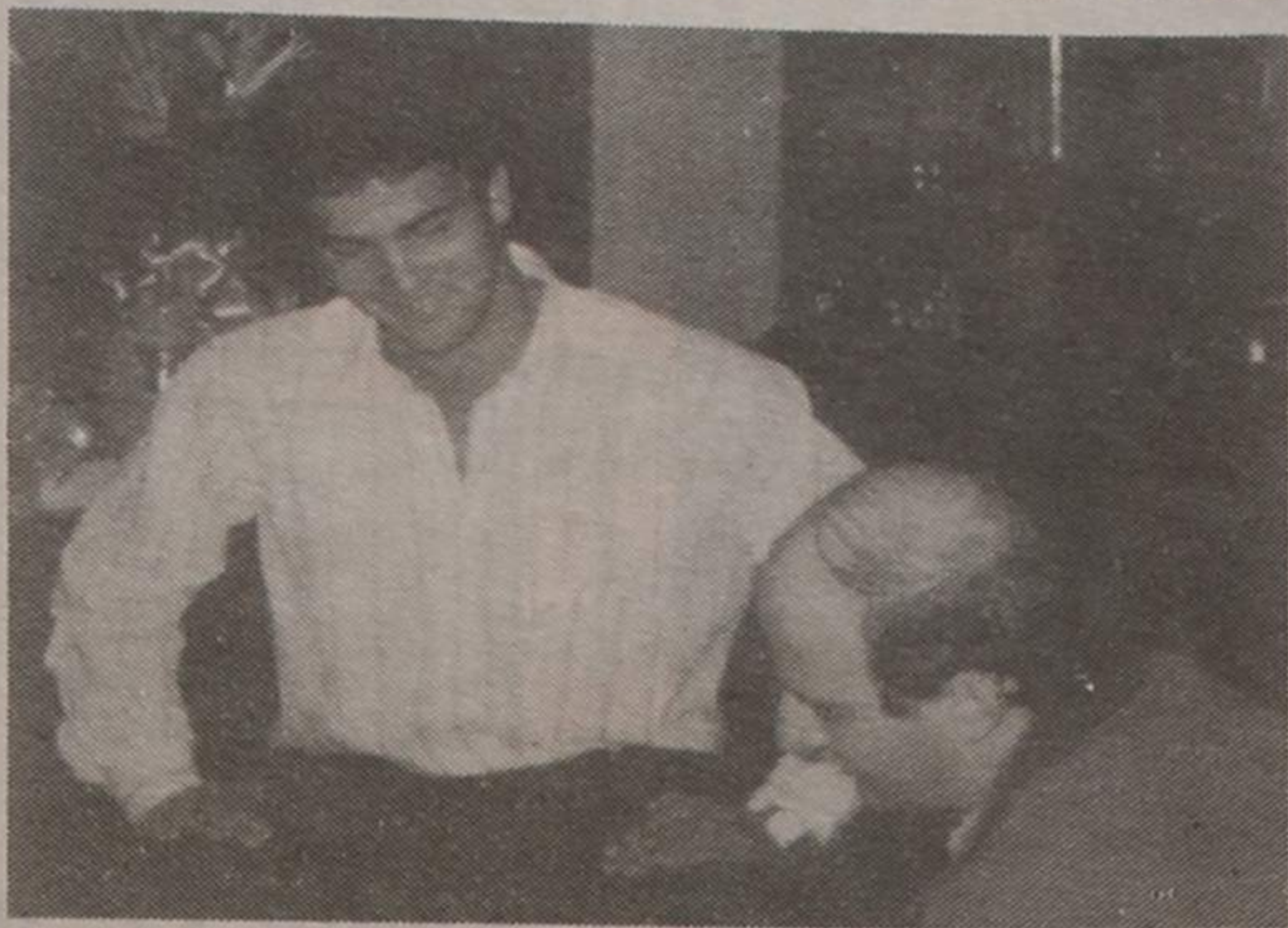

falar mais dos jovens portugueses, talvez mais por este título nunca alcançado. Antes de isto acontecer falava-se mais de outras coisas. Julgo que nos

jovens é que está o futebol.

– Quais são os projectos futuros?

«Neste momento é

ser campeão pelo clube que estou a representar. Como tenho contrato com o Futebol Clube do Porto até 1990, poderei ficar nas Antas ou ser dispensado.»

– Gostaria de representar o Sporting de Espinho?

«Gostaria imenso». – Respondeu Fernando

Couto e acrescentou:

«Antes de ir para Famalicão, houve umas conversas em que se punha a hipótese de vir para Espinho, mas talvez tivessem achado que não possuía a experiência que necessitavam.»

– Que mensagem gostaria de deixar aos mais

pequenos praticantes de futebol?

«Deverão trabalhar e pôr de parte certas coisas que não são boas para a vida de um profissional de futebol.

«Penso que a grande arma desta selecção campeã do mundo foi um trabalho de quatro anos.»

Torneio «Ville de Grigny»

ARCOZELO EM TERCEIRO

O Sporting de Arcozelo conseguiu obter um terceiro lugar no Torneio Internacional da Páscoa «Ville de Grigny» ao vencer o Paris 20 ème. por 2-1.

O vencedor do torneio foi o A.S.P. Grigny, que derrotou na final o Ris – Arangis por 5-4 na conversão de grandes pe-

nalidades.

Neste torneio estiveram presentes cerca de cinco mil emigrantes portugueses da região de Grigny. Na entrega dos troféus, para além das autoridades desportivas da cidade francesa, esteve o presidente da Câmara Municipal local.

CONFETARIA

VENDE-SE

C/ fabrico próprio juntamente c/ a propriedade. Área coberta aproximadamente 300 m². Terreno aproximadamente 325 m².

RUA 23, N.º 972
(junto à feira)

«DE»

A MAIOR
AUDIÊNCIA
NA REGIÃO



MARIA DE SALES FERREIRA DE SOUSA

7 ANOS DE SAUDADE SEMPRE VIVA

A família manda celebrar missa do 7.º aniversário, no próximo dia 5 de Abril, pelas 8 horas, na Igreja Matriz de Espinho.



SILVALDE – ESPINHO



FERNANDO DOMINGUES PEREIRA «PASSOS»

EX-PATRÃO TAPEÇARIAS – TRIUNFO

1.º ANO DE LÁGRIMAS E SAUDADE

Sua esposa, filhos, genros, noras e netos mandam celebrar missa pela sua boa alma, na próxima 3.ª-feira, dia 4, pelas 19.30 horas, na Igreja Paroquial de Silvalde.

A família agradece desde já a todos quantos se dignem assistir a este piedoso acto.

Silvalde, 30 de Março de 1989



FALECEU O DR. CASTRO REIS

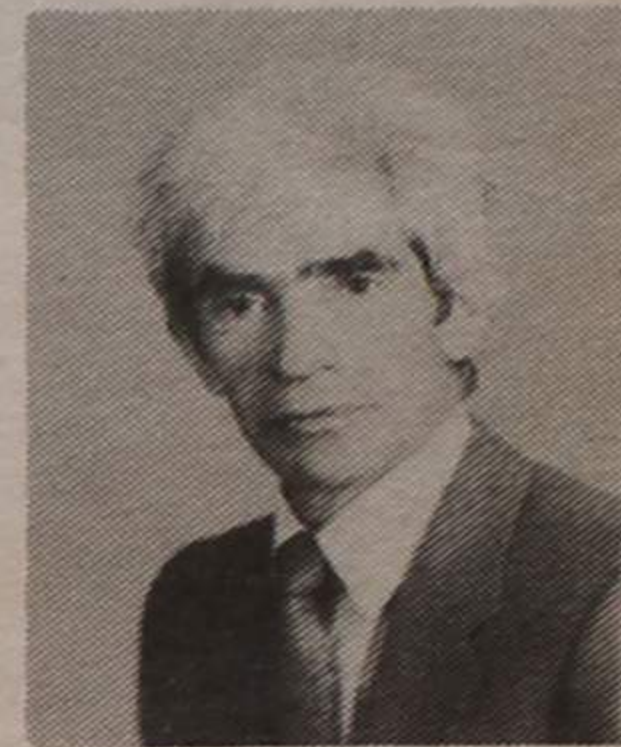

Faleceu no dia 24 do corrente mês o Dr. Castro Reis.

Joaquim de Castro Reis nasceu em Espinho, no dia 16 de Março de 1932. Licenciado em Medicina pela Universidade de Lisboa tinha os Cursos de Medicina Sanitária, Medicina Tropical, Medicina Desportiva e a especialização em Oftalmologia com aprovação por unanimidade.

Exerceu em Moçambique vários cargos de destaque, tendo montado e dirigido o Serviço de Oftalmologia de Inhambano, o Serviço de Oftalmologia de Nampula e chefiado uma equipa de Oftalmologia do Hospital Miguel Bombarda em Lourenço Marques.

Em 1974 foi nomeado director do Serviço de Oftalmologia e da Campanha contra a Cegueira Curável patrocinada pela Fundação Gulbenkian.

Foi regente da cadeira de Oftalmologia, equiparado a professor auxiliar da Faculdade de Medicina de Lourenço Marques.

Regressado à metrópole, foi destacado para o Hospital de Vila Nova de Gaia, para o Serviço de Oftalmologia, que chefiou até 1979.

A partir desta data apenas se dedicou à actividade particular, na sua terra natal.

Sua esposa M.ª Lídia Wilson Castro Reis, filhas Sónia, Cláudia Paula e restantes familiares agradecem, muito reconhecidamente, a todas as pessoas que se interessaram pelo seu estado de saúde e que compareceram ao funeral e comunicam que a missa do 7.º dia se realiza hoje, quinta-feira, pelas 19 horas, na Igreja Matriz de Espinho.



AMARO JOSÉ DE ALMEIDA LIMA

AGRADECIMENTO E MISSA DO 7.º DIA

Sua esposa, filhos, noras, genros, netos e demais família, na impossibilidade de o fazer pessoalmente, vêm, por este ÚNICO MEIO, testemunhar a sua gratidão a todas as pessoas que tomaram parte no funeral, bem como àquelas que por outro modo se associaram à sua dor.

Comunicam que a missa do 7.º dia é celebrada hoje, quinta-feira, pelas 19 horas, na Igreja Matriz de Espinho, pelo que de igual modo agradecem a todos os que se dignem participar em tão piedoso acto.

Espinho, 30 de Março de 1989

Esposa: D. Maria Olímpia da Volta Milheiro
Filhos: Ex.ªs Srs. Joaquim Volta Milheiro Lima
Maria Dulce Volta Milheiro Lima dos Santos Oliveira
José António da Volta Milheiro Lima
Amaro Milheiro da Volta Lima
Casimiro Milheiro da Volta Lima
Maria Olímpia da Volta Milheiro Lima da Costa Marques
Maria Celeste da Volta Milheiro Lima da Costa Marques
Carlos Alberto da Volta Milheiro Lima
Filipe da Volta Milheiro Lima
Vitor Manuel da Volta Milheiro Lima

A FUNERÁRIA N.º Sr.ª D'AJUDA DE ESPINHO – RIO LARGO

ESTAÇÃO DE CORREIOS: INFORMATIZAÇÃO EM MAIO

A informatização da estação de correios de Espinho deverá estar concluída em Maio, segundo estimativas avançadas

dessa informatização, teremos uma libertação de pessoal do sector administrativo para o atendimento e o ser-

pinho ser uma das primeiras a informatizar-se resulta da sua classificação de estação principal - atribuída no princípio

O empregado selecciona, sucessivamente, o tipo de serviço, tipo de objecto, destino e serviços especiais.

dade de diversificação de serviços, de inovação de produtos e introdução de facilidades, tais como de novas transacções financeiras e de serviços de informação - indicou o informador dos CTT.

Outra vantagem da informatização será o melhor conhecimento do mercado, dos clientes e dos produtos, devido à possibilidade de exploração

dos sistemas de informação constituídos.

A fonte dos CTT salientou ainda que a informatização será também significativamente maior produtividade: - Nos balcões, dada a economia de tempo proporcionada pela leitura óptica de várias operações, tais como a validação de documentos e o cálculo de taxas.



Estação local de correios: informatização em Maio permitirá servir melhor os muitos utentes

por fontes locais ligadas aos próprios CTT.

Como consequência directa

viço prestado, se não mais rápido, sairá mais perfeito.

O facto de a estação de Es-

do ano. Acima desta classificação, existem apenas as estações especiais como a do Município (Porto).

A classificação das estações depende basicamente do seu movimento e, como se depreende do atrás exposto, a de Espinho tem um trânsito postal intenso. Subidas notórias foram registadas sobretudo no aforro - disseram as nossas fontes.

Além da estação de Espinho vão ser informatizadas, neste semestre, mais oito estações. Numa fase posterior, serão informatizadas mais 250 das 1040 estações existentes no país, o que corresponde a um investimento de 2,5 milhões de contos.

Uma fonte dos serviços centrais dos CTT explicou à LUSA que estes projectos de informatização de estações foram desenvolvidos pelo Instituto de Engenharia de Sistemas e Computadores (INESC), como componentes de um projecto mais ambicioso designado «sistemas modulares distribuídos» (SMD).

O «escritório electrónico nacional», conhecido por «ELENA», é uma das realizações do projecto SMD e a sua aplicação à gestão de uma estação de correio é uma variante deste projecto.

O princípio de funcionamento é simples. O terminal afixa um «menu principal» que contém os serviços que uma estação pode prestar.

Estas selecções conjugadas com o cálculo do peso do objecto pela balança electrónica permitem imprimir vinhetas com franquia e automaticamente enviar dados para estatística e contabilidade.

No caso dos serviços financeiros, realiza-se a leitura óptica e validação também de forma automatizada.

A fonte dos CTT observou que o projecto, no seu estado actual, resolve no essencial todos os problemas de informatização numa estação de correio.

No entanto, quer o desenvolvimento dos serviços financeiros postais, quer a contabilidade, exigem uma infra-estrutura básica que a fase actual não contempla: uma rede informática nacional.

Trata-se de um estudo que está a arrancar e prevê-se que, no futuro, todas as estações de correio informatizadas fiquem ligadas a computadores instalados nas sedes das direcções regionais do correio (quatro no continente, Madeira e Açores) e estes a um computador central - explicou a mesma fonte.

A informatização das estações supõe uma melhoria da qualidade de serviço, proporcionando um atendimento mais eficaz e resposta mais rápida às reclamações.

Haverá também possibili-

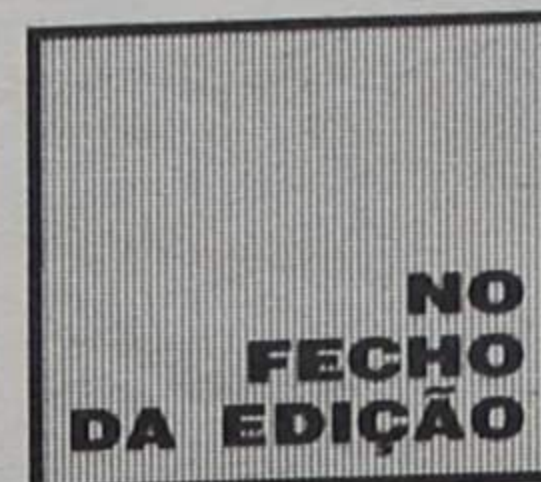

Rádio Costa Verde: alvará nas mãos

A Rádio Costa Verde, única estação local do Espinho que foi licenciada, dispõe já de alvará e contrato com a Sociedade Portuguesa de Autores, condições legais exigíveis para poder emitir.

Quanto a instalações, a profunda remodelação empreendida nos estúdios e serviços de apoio estavam em bom andamento a meio desta semana, prevendo-se que as primeiras emissões surjam a 10 de Abril.

A rádio local espinhense irá emitir 24 horas por dia com a potência de mil watts na frequência modelada 107.5.

Interessa aos jovens

O Centro Regional de Aveiro de Informação para a Juventude dá conta de algumas iniciativas, a saber: campos de trabalho em França, na Primavera; também em França, de 4 a 23 de Julho, a XXIII Université Internationale d'Été, para jovens animadores entre os 21 e os 23 anos; ainda em França, participação de dois jovens portugueses no Festival de Cinema de Cannes; participação no Festival Internacional de Cinema de Tróia; curso de inglês; Festival de Teatro para a Infância e Juventude.

Pormenores sobre estas iniciativas podem ser pedidos para a Avenida 25 de Abril, 24, r/c, 3800 Aveiro.

Presidente Soares inaugura hotel Solverde

O Hotel Solverde/Granja é inaugurado oficialmente a 5 de Maio, num acto a que estará presente o Presidente da República, dr. Mário Soares.

Segundo o director da unidade, dr. Joaquim Machado, o «Solverde/Granja» está, de momento, numa fase de pré-abertura e conta ter todos os serviços operacionais a 1 de Abril próximo.

Direcção Operacional de Distribuição Norte



CENTRO DE DISTRIBUIÇÃO V. N. DE GAIA AVISO AOS CONSUMIDORES

Avisam-se os consumidores de energia eléctrica em baixa tensão que, devido a trabalhos a efectuar, se procederá à interrupção do fornecimento de energia, nos postos de transformação e períodos abaixo mencionados, no próximo dia 2 de Abril (DOMINGO).

CONCELHO DE ESPINHO DAS 7 ÀS 13 HORAS

CIDADE DE ESPINHO

PT n.º 27 - Rua 31 - Colégio

Por motivo de segurança, as instalações deverão ser sempre consideradas permanentemente em tensão.

Vila Nova de Gaia, 27 de Março de 1989

O CHEFE DO CENTRO,
Luís E. S. Ribeiro da Silva

SEMANÁRIO REGISTADO

NA DIRECÇÃO-GERAL DE COMUNICAÇÃO SOCIAL SOB O N.º 41/37

FUNDADO EM 27 DE MARÇO DE 1932 POR BENJAMIM DA COSTA DIAS

DEFESA DE ESPINHO

PROPRIEDADE DA EMPES - EMPRESA DE PUBLICIDADE DE ESPINHO, LDA., MATRICULADA NA CONSERVATÓRIA DO REGISTO COMERCIAL DE ESPINHO SOB O N.º 59, FOLHAS 30 DO LIVRO C-1, COM O CAPITAL SOCIAL REALIZADO DE 520 MIL ESCUDOS □ REDACÇÃO E ADMINISTRAÇÃO NA RUA 26, N.º 601, 2.º ESQUERDO, APARTADO 39, 4501 ESPINHO CODEX - TELEFONE 721525 □ MAQUETAGEM NA EMPES □ FOTOCOMPOSIÇÃO E IMPRESSÃO NAS OFICINAS GRÁFICAS DE «COMÉRCIO DO PORTO», 4000 PORTO □ TIRAGEM MÉDIA DE 3.500 EXEMPLARES □ DEPÓSITO LEGAL N.º 1604/83 □ MEMBRO DO IPIR - INSTITUTO PORTUGUÊS DE IMPRENSA REGIONAL

APARTADO 39
4501 ESPINHO CODEX
PORTE PAGO



Biblioteca da Câmara Municipal de
Espinho
Rua 31-32-Altos do Ex. Colégio
Na. Sra. da Conceição
4500 ESPINHO