

# DEFESA DE ESPINHO

ANO 58 — N.º 2979

QUINTA-FEIRA

11 MAIO 1989

PREÇO 40\$00

DIRECTOR: ÁLVARO GRAÇA

SEMANÁRIO

FUNDADOR: BENJAMIM COSTA DIAS

## OURO PARA O REGIMENTO DE ENGENHARIA



O ministro da Defesa, Eurico de Melo, e o ministro do Planeamento e Ordenamento do Território, Valente de Oliveira, marcaram presença nas cerimónias comemorativas do Dia da Unidade, no Regimento de Engenharia de Espinho.

Realizadas na última quinta-feira, as cerimónias tiveram como ponto alto a imposição ao Regimento da medalha de ouro de serviços distintos. O galardão, conferido pelo próprio Eurico de Melo, em portaria de 22 de Março último, constitui «marca indelével na história do Regimento», conforme salienta um comunicado do comandante da Região Militar Norte, general Rafael Guerreiro Ferreira.

Completa reportagem do evento nas páginas seis e sete.

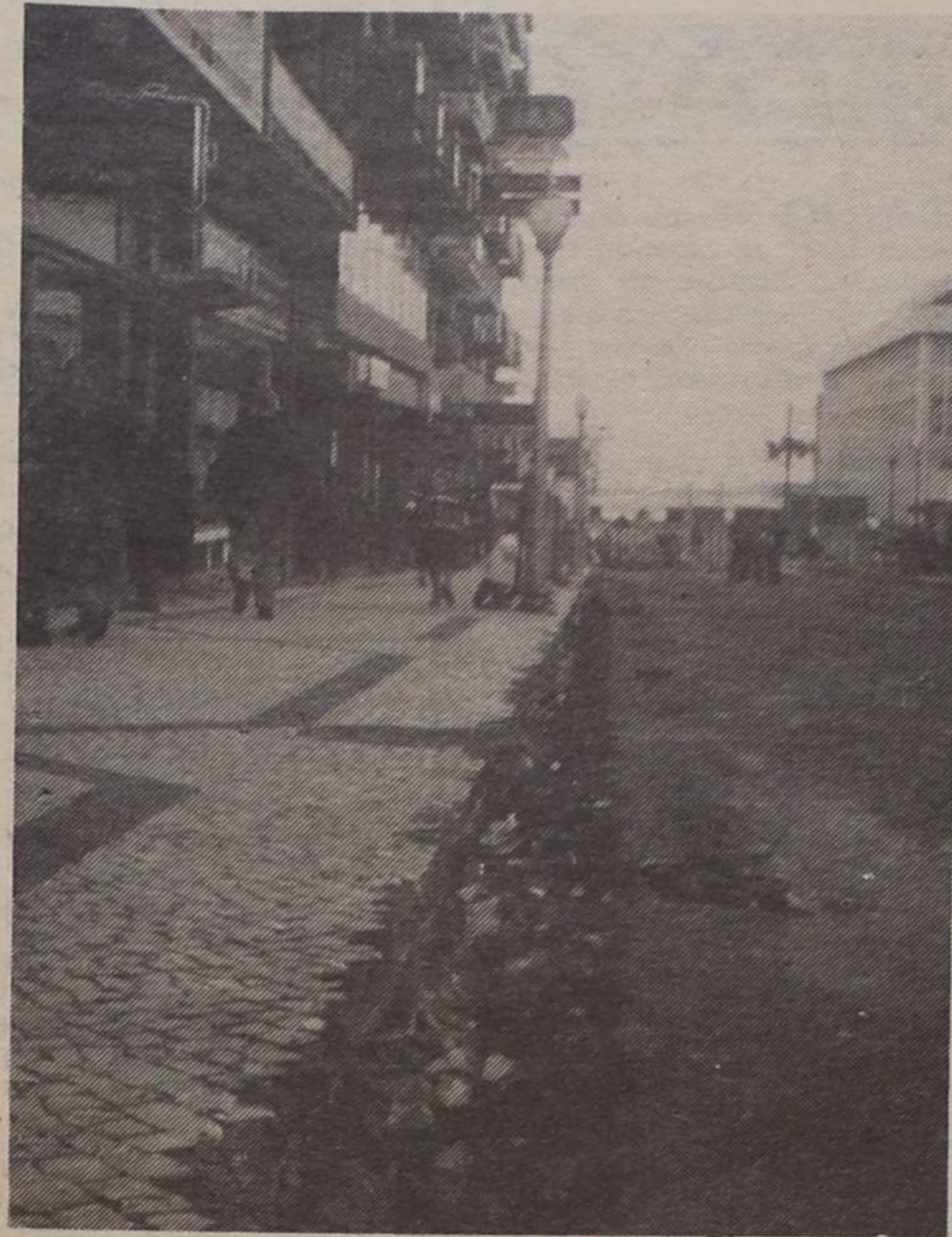

## RUA 19: O «ADEUS» AO ASFALTO

Na Rua 19, troço para peões (entre as ruas 8 e 20), a zona asfaltada vai ser eliminada e os passeios serão «esticados» de parede a parede. O nosso «Boulevard» começa, enfim, a ganhar forma.

□ PÁGINA 3

## CAMPANHA DO PIRILAMPO MÁGICO

### — UMA QUESTÃO DE SENSIBILIZAÇÃO

Iniciou-se ontem, quarta, mais uma campanha do «Pirilampo Mágico», iniciativa das Cercies, que conta com o especial apoio da RDP/Antena 1.

Até ao dia 28 de Maio, diversas iniciativas irão promover e divulgar esta manifestação de solidariedade social para com os deficientes que estão nas instituições da especialidade.

Alberto Lopes, administrador da Cerci local, mostrou-se bastante optimista em relação a esta campanha tanto mais que exemplos dos anos anteriores deixam antever, pelo menos, êxitos similares.

Esta campanha, embora de expressão nacional, tem, também, conquistado o povo espinhense.

A nível local, a campanha iniciou-se ontem com a abertura de um posto de venda que se situa na Avenida Oito. Basicamente, o desfile de miúdos e a exibição de bandeiras e estandartes deram o «pontapé de saída» à iniciativa.

Ajudar os deficientes é uma missão por vezes «espinhosa» que carece de apoios. A nível nacional «existem muitas Cercies que vivem com muitas dificuldades, em maior ou menor número, é certo, mas com dificuldades» — começou por referir à nossa reportagem Alberto Lopes.

«Felizmente nós, em Espinho, graças a diversos apoios de algumas entidades como a Solverde, a Junta, os Lions, os Leos, a edilidade local, etc., vamos sobrevivendo razoavel-

mente, sem grandes problemas de maior. Mas, infelizmente, este não é o caso de todas» acenou Alberto Lopes.

Ainda segundo o nosso interlocutor, ao longo da campanha irão decorrer diversas iniciativas. Aqui na cidade «pensa-se montar uma banca na feira para promover esta campanha e, ao mesmo tempo, sensibilizar as pessoas para o que representa, de facto, uma iniciativa deste género».

Por cá estão à disposição do público mais ou menos cinco mil pirilampos para vender. Afinal, quem os compra contribui, já se sabe, para uma causa fundamental de solidariedade social. E custam só 200 escudos cada.

## FEIRA «VENDE» ESPECULAÇÃO

Assim como há «doping» no desporto, tal como se julga existir suborno nas arbitragens, como se comentam casos de burlas fiscais... há especulação nos preços da feira.

Na verdade, a feira semanal parece entrar no «não ligue ao preço, pagas o que eu quero». A testemunhar está o que aconteceu recentemente. Agentes da Fiscalização Económica surpreenderam feirantes a especular na venda de batata.

Segundo conseguimos apurar, os feirantes especuladores foram, nos termos legais, arguidos em processo sumário movido pelo Ministério Público do Tribunal da Comarca e condenados a pagamento de multas à volta de oito mil escudos.

Uma lição para os faltosos, uma chamada de atenção para os consumidores. Ao fim e ao cabo, prova-se uma vez mais que isto de feiras tem muita especulação que se lhe «diga»...

## NADADORES-SALVADORES ATENTOS A PRAIAS NÃO-VIGIADAS

Falta pouco mais de um mês para o início de mais uma época balnear. Esta fase que antecede o arranque consta de preparativos significativos com vista a diminuir (ou mesmo anular) os casos que ano após ano se vão registando nas praias da costa portuguesa.

Consagrado para a abertura da época balnear está o dia 15 de Junho. A partir desta altura, a nível local, o corpo de nadadores-salvadores dos Bombeiros Voluntários de Espinho iniciará um percurso de três meses, tenho em vista salvaguardar as praias não-vigiadas e, naturalmente, os seus frequentadores.

Segundo conseguimos apurar junto de Álvaro Brandão, responsável pela secção de nadadores-salvadores, o material técnico apresenta-se operacional, tanto mais que foi alvo de remodelações. Quanto ao outro material - o humano - pensa-se que o número de nadadores-salvadores ande à volta da dúzia.

Tal como referimos no início, a missão (difícil) destes voluntários é a de salvaguardar os interesses dos frequentadores das praias não-vigiadas em particular.

No ano transacto, tal como nos disse Álvaro Brandão, verificaram-se três casos mortais.

Este ano espera-se que não exista nenhum... Era bom sinal.

### LIMPEZA DAS PRAIAS

O combate à sujidade nas praias não foi esquecido pela edilidade local. Há já algumas semanas que uma máquina própria para limpeza das praias tem vindo a realizar um trabalho que se deseja válido, até porque, acima de tudo, está a impressão visual para quem visita.

Entretanto, estão a ser efectuadas as habituais «démarches» para a aquisição e aplicação de meios para as praias, fundamentalmente guarda-sóis.

## TAÇA DE VOLEIBOL: AAE-LEIXÕES EM «FINAL ANTECIPADA»

Associação Académica de Espinho - Leixões e Futebol Clube do Porto - Sporting Clube de Portugal, são os jogos correspondentes às meias-finais da Taça de Portugal em Voleibol, a realizar respectivamente nos pavilhões Arquitecto Jerónimo Reis e Antas, no sábado, dia 13, às 21.30.

Os Vice-campeões Nacionais, ao vencerem no passado sábado a equipa de S. Mamede de Infesta, por 3-2, conquistaram o direito a estarem presentes nas semi-finais e comprovaram as palavras do treinador José Moreira, em que dizia ao nosso jornal que «apesar da Académica de Espinho ter ganho todos os jogos à equipa de S. Mamede durante esta época, os jogadores não deverão pensar em facilidades». E acrescentava:

«Espero que o jogo das meias-finais seja no pavilhão da Académica de Espinho, porque já chega de sacrifícios e desgaste.»

Este jogo, do próximo sábado, será sem dúvida uma final antecipada da Taça de Portugal, o que levará certamente os amantes da modalidade a encherem o pavilhão do «Mocho».

Na Taça de Portugal, seniores femininos, o Sporting Clube de Espinho eliminou brilhantemente o Vianense, equipa de escalão superior, por um expressivo 3-0. O próximo obstáculo será o Nun'Álvares de Gondomar.

□ MAIS DESPORTO NAS PÁGINAS 11 A 14

**TRESPASSA-SE****SALÃO DE CABELEIREIRO «VOGUE»**Rua 19 n.º 342-3.º-sala 3 - ESPINHO  
EQUIPADO.

☆ CONTACTAR NO LOCAL ☆

**DESCUBRA NO****HOTEL  
SOLVERDE**  
\*\*\*\*\***PRAIA DA GRANJA**ÀS SEXTAS-FEIRAS AO JANTAR, AS  
NOSSAS PARRILHADAS DE MARISCO  
E CARNE.AOS SÁBADOS AO JANTAR E AOS  
DOMINGOS AO ALMOÇO NOS NOS-  
SOS BUFETES.**RESERVAS PELO TELEFONE 726111****PRECISAM-SE****EMPREGADOS PARA CONFEITARIA**DURANTE OS MESES DE MAIO, JUNHO, JULHO,  
AGOSTO E SETEMBRO.**RESPOSTA A ESTE JORNAL AO N.º 24629**

Defesa de Espinho - 2979 - 11/5/89

**TRIBUNAL JUDICIAL DA COMARCA DE ESPINHO****ANÚNCIO**FAZ-SE PÚBLICO que no processo sumário  
n.º 150/89, pendente na 3.ª secção, do Tribunal  
Judicial de Espinho, que o M.º P.º move contra  
MARIA DE LURDES COSTA E SOUSA, viúva, do-  
méstica, residente no Lugar da Estrada, Maceda,  
Ovar, por sentença de 89-04-17, foi a arguida con-  
denada pela contra-ordenação p.p.p. art.º 19 da  
portaria 20921 de 21-11-964 e art.º 64.º n.º 1 d) do  
DL n.º 28/84 de 20-1 e pelo crime de especulação  
negligente p.p.p. art.ºs 1.º, 2.º e 3.º da portaria n.º  
271/a/84 de 30.4 e portaria 10/88 de 6.1, respecti-  
vamente, na coima de 5.000\$00 e um mês de pri-  
são e na multa global de 8.000\$00, ou em alterna-  
tiva desta, 26 dias de prisão, na taxa de justiça e  
custas. Nos termos do art.º 48.º do C.P., foi-lhe  
suspensa a execução da pena, por um período de  
um ano.

Espinho, 8 de Maio de 1989

O Juiz de Direito,  
Laurentino Lúcio MarteleiraA Escriturária,  
Helena Maria Oliveira**CONSTRUTORES CIVIS  
E EMPREITEIROS****VENDA DE TERRENOS**No dia 1 do próximo mês de Junho, pelas 10 horas,  
no Tribunal de Espinho, vão ser vendidos em hasta  
pública os seguintes terrenos:

- Pinhal com 2.590 M<sup>2</sup>, situado no Lugar da Guimbra, Anta, Espinho.
- Terreno de cultura com 4.650 m<sup>2</sup>, situado no Lugar do Carvalhal, Anta, Espinho.

Contactos pelo telefone 7640351 das 9 às 12.30 e  
das 14 às 18.30 horas - CARLOS PINTO.**JOAQUIM AMÉRICO  
SOARES DA ROCHA****AGRADECIMENTO**

Seus pais, irmão e restante família vêm, por este ÚNICO MEIO, agradecer, muito reconhecidos e sensibilizados, a todas as pessoas que tomaram parte no funeral e na missa do 7.º dia, bem como àquelas que por outro meio se associaram à sua dor.

**MARIA LEONOR GONÇALVES  
SANTOS CORREIA**QUERIDA FILHA  
Terça-feira, dia 16, faz 25 anos que nasceu a mais bonita flor que jamais murchará nos corações dos seus pais e irmãos e que Deus levou para junto d'Ele. Será rezada missa terça-feira, pelas 19 horas, na Igreja Matriz de Espinho.

FIAT UNO DIESEL-87	1.200 c.
FIAT UNO 60 SL-86	1.030 c.
FIAT UNO 45 s-86	885 c.
PEUGEOT 305 Diesel-80	580 c.
SAMBA CABRIOLET-85	1.475 c.
PANDA SISLEY 4x4 88	1.250 c.
AX 11RE-87	875 c.
GOLF GTD-89 5p.	3.750 c.
FIAT RITMO 70 CL-87	1.090 c.
GOLF 1.6 MS-isento-81	725 c.
OPEL CORSA 1.2-84	840 c.
OPEL CORSA 1.3 GT-86	1.230 c.

KAWASAKI KLR 650-88	680 c.
TENERE 600-87	580 c.
APRILIA 125-87	430 c.

Aceto troca por carro ou moto

Facilidades desde 25%  
Entrada até 36 meses  
JURO BONIFICADORua 19, n.º 884 - ESPINHO  
Telefone 02-725880**PRECISA-SE**DE CÃO, PASTOR ALEMÃO  
COM OU SEM PEDIGREEResposta a este  
Jornal ao n.º 49800**VIATURAS EM STOCK**

RENAULT 4 L 76 bege	300 000\$00
RENAULT 4 L 76 verm.	170 000\$00
RENAULT 4 L 75 verm.	150 000\$00
RENAULT 5 3 P. 82 preto	580 000\$00
R5 TL 3P-89	1 100 000\$00
SUPER 5 L 3 P. 87 cinza cl.	950 000\$00
RENAULT 9 GTL 83 branco	950 000\$00
R5 TL SP-88	1 100 000\$00
RENAULT 5 TL 3 P. 82 bege	620 000\$00
RENAULT 5 TL 3 P. 81 bege	600 000\$00
RENAULT 12 carminha azul 75	300 000\$00
RENAULT 16 71/68 cast.	200 000\$00
AUSTIN ROVER 213 SE 88 verm.	1 800 000\$00
ALFA ROMEO 2000 GTV 72 verm.	300 000\$00
AUSTIN MINI 80 branco	320 000\$00
AUSTIN MINI 76 bege	220 000\$00

**FACILIDADES DE PAGAMENTO**SEDE: Rua 26, n.º 559  
Telefone 725905  
4500 ESPINHO**VIATURAS EM STOCK**

FIAT RITMO	1.100.000\$00
OPEL 1604 71 cin. claro	180.000\$00
CITROEN DIANE 80 verde	240.000\$00
CHRYSLER 76 preto	100.000\$00
FORD ESCORT car. 73 beg.	150.000\$00
HONDA 600 Dez. 71 bra.	200.000\$00
MERCEDES 280 S 68 azul	850.000\$00
MOTA SUZUKY 600/88	900.000\$00
TOYOTA 1200 COROLA 76 az.	450.000\$00
PEUGEOT 305 D. 81 azul	850.000\$00
GOLF 1.5 D. 80 branco	750.000\$00
RENAULT 5 TLC 3P 80 ver.	550.000\$00
RENAULT 18	750.000\$00
RENAULT 4 L GTL 82 bra.	550.000\$00
RENAULT 5 GTL 3P 1981 bra.	580.000\$00
RENAULT 19 TR 5 P bra.	1.550.000\$00

**FACILIDADES DE PAGAMENTO**SEDE: Rua 26, n.º 559  
Telefone 725905  
4500 ESPINHO**PEQUENOS  
ANÚNCIOS****BOA MESA**A VARINA - Almoços, jantares,  
petiscos. Aberto todos os dias,  
Rua 2, 129 - Telef. 724630 - Es-  
pinho.CASA MARRETA - Almoços,  
lanches e jantares. Especializada  
em arroz de marisco, lulas, en-  
guias, caldeirada, açorda de peixe  
e bons vinhos. Pedro da Silva Lo-  
pes - Rua 2, n.º 1356 - Telef.  
720091 - 4500 ESPINHO - (RE-  
SERVE A SUA MESA).**EMPREGO**PRECISA-SE - Empregada do-  
méstica - Só tardes. Contactar,  
Rua 18, n.º 820, das 16 às 19  
horas.**ENSINO**CURSOS PRÁTICOS - Dactilo-  
grafia, informática, computadores,  
inglês e contabilidade. Externato  
Oliveira Martins - Telef. 722272.**MÉDICOS**CARLOS ALBUQUERQUE PI-  
NHO - Médico especialista, doen-  
ças do aparelho digestivo, endos-  
copia digestiva. Consultório: Rua  
31, n.º 321 - Telef. 724401 - Es-  
pinho.**ADVOGADOS**J.A. MOREIRA DE SOUSA - Es-  
critório: Rua 23, n.º 773 - 1.º Dt.  
(ao lado da Caixa de Crédito Agri-  
cola). Telef. 722022 - 4500 Espi-  
nho. Residência - Souto - Silvalde.  
Telef. 722037 - 4500 Espinho.FERREIRA DE CAMPOS/  
DULCE OLIVEIRA CAMPOS - Ad-  
vogados. Rua 11, n.º 877 - Telef.:  
722210/720805 - Espinho.**SERVIÇOS**VÍTOR LANCH - Tem o prazer  
de apresentar aos Exm.ºs leitores  
o seu serviço, em todo o tipo de  
reportagens vídeo e montagens  
em Beta, VHS, V8 mm. Faz trans-  
formações de 8 mm e Super 8.  
Contactar o telefone 725344 - Es-  
pinho.**TRESPASSES**PASSA-SE ESTABELECI-  
MENTO - No Lugar da Quinta -  
Anta. Por motivo de doença. Con-  
tactar telef. 720798.**VENDAS**Vivenda com 300 m<sup>2</sup> de área,  
mais arrumos de 70 m<sup>2</sup> e quintal.  
Telef. 720325.TERRENOS - Vendem-se um  
ou mais talhões, para construção  
de moradias ou r/c e andar, na Es-  
trada do Golfe, em Espinho. Trata  
telef. 721422 - F. Baptista - R. 16,  
n.º 440.VENDE-SE MOTO - Jawa 350.  
Ano 1980. Bom estado. 170 c.  
Contactar telef. 721139.MORADIA E TERRENO - Ven-  
de-se, em Esmojães-Anta-Espi-  
nho. Contactar Tino Couto. Telef.  
725466.APARTAMENTO T4 + 1 DÚPLEX  
- Em Espinho, na Rua 30, 3.º an-  
dar, c/ elevador. Garagem e arru-  
mos no sótão e na cave. Completa-  
mente equipado c/ electrodomésticos.  
Contactar telef. 726354.EQUIPAMENTO PARA HOTELA-  
RIA - Vende-se (máquinas regista-  
doras, vitrinas, arcas, torradeiras,  
máquina de lavar copos, etc.).  
Telef. 7624174 (horas expediente).**COSTA FERREIRA & MARTINS****VERÃO 89****EXCURSÕES**

- FERIADOS DE MAIO E JUNHO - Muitos destinos.
- BENIDORM (10 ou 17 dias) - PARTIDAS TODAS AS SEXTAS-FEIRAS de Junho a Setembro, em HOTEL ou APARTAMENTOS.
- BENIDORM (10 dias) - Viagens diurnas.
- MARROCOS (7 dias) - Part.º 10/Junho.
- IBIZA (10 dias) - Part.º TODAS AS SEXTAS-FEIRAS em Autocarro - Em Hotel ou Apartamento.
- ALGARVE - Partidas GARANTIDAS todas as semanas.
- ALMOÇOS REGIONAIS TODOS OS DOMINGOS.
- FÁTIMA - Partidas aos DOMINGOS e 12 e 13 de Maio a Outubro.
- VIGO - Part.º TERÇAS, QUINTAS, SÁBADOS e feriados.
- AUTOFÉRIAS - Portugal, Espanha e muitos mais destinos.

NÃO MARQUE AS SUAS FÉRIAS SEM NOS CONSULTAR  
TEMOS O MELHOR PARA SI!!!

MARQUE AS SUAS FÉRIAS EM MAIO E???

**VIAGENS E TURISMO**RUA DO BONJARDIM, 652 - TELEFS. 20787-25597  
TELEX 76764 - 4000 PORTO**PRECISAM-SE****EMPREGADAS ESPECIALIZADAS****EM MALAS E CARTEIRAS**

ORDENADO-BASE 50.000\$00 LIMPOS

**TELEFONE 726284****PRECISAM-SE****2 CONFEITEIROS**

☆ PAGA-SE MUITO BEM ☆

Inf.: Confeitaria Charlot - Rua 23, n.º 774  
TELEFONE 721048

## RUA 19: O ADEUS AO ASFALTO



O asfalto tem os dias contados no troço para peões da Rua 19, uma vez que decorrem já as obras de transformação projectadas para o local.

Como «DE» avançou em primeira mão, já em Março passado, a Rua 19 vai ficar num passeio só, eliminando-se a faixa asfaltada que «sobrava» do tempo em que ali circulavam viaturas.

A artéria ficará, assim, totalmente pavimentada a pedras de calcário e basalto, mesmo nos cruzamentos com as ruas 16 e 18.

A obra, em execução por administração directa, importará em cerca de 50 mil contos.

Numa fase posterior, dois melhoramentos complementares serão executados: um deles é a transformação do Largo da Câmara, que também ficará vedado ao trânsito automóvel. Outro é a construção de um túnel ligando a Rua 19 e o actual subterrâneo, evitando-se, desse modo, o atravessamento da Rua 8 pelos peões que descem a Rua 19.

## Na confluência com a variante 326

# DEPUTADA RECLAMA ACESSO À AUTO-ESTRADA

A deputada socialista espinhense Rosa Maria Albernaz produziu, na Assembleia da República, um requerimento dirigido ao Ministério dos Transportes e Comunicações, indagando sobre a construção de um nó de acesso à auto-estrada, no topo norte do distrito de Aveiro.

No documento a que «Defesa de Espinho» teve acesso, Rosa Maria Albernaz justifica a necessidade do nó de acesso no facto

de a nossa cidade ser hoje «uma área-chave no ordenamento territorial em matéria de turismo».

Justifica ainda a necessidade desse nó no facto de o norte do concelho da Feira ser uma área «com um enorme peso económico no desenvolvimento industrial do país, representando no contexto da economia corticeira 12 mil postos de trabalho, um valor de ex-

portação na ordem dos 40 milhões de contos». Por outro lado — diz a deputada — «o volume de matérias-primas que transitam para esta zona é de 140 mil toneladas».

Apesar destes indicadores, suficientemente elucidativos da necessidade de acesso rápido ao principal eixo viário do país «estas áreas continuam com péssimos acessos à auto-estrada, através de traçados extremamente irregulares e em graves condições de segurança».

Do ponto de vista da deputada socialista, «a única forma de evitar a continuidade de tal situação passa pela construção de um nó de acesso à auto-estrada a 3,5 quilómetros a nascente de Espinho e a norte do concelho da Feira» — ou seja, na confluência da auto-estrada com a variante à estrada 326 (prolongamento da Rua 19).

## «ESPELHO DE ÁGUA» CÂMARA FAZ ULTIMATO AO EMPREITEIRO

A Câmara local decidiu, numa das suas últimas reuniões, apresentar um ultimato ao empreiteiro que tem sob a sua alçada o arranjo do largo fronteiriço dos paços do concelho, propriamente o chamado «espelho de água».

Há largos meses que a obra se vem a desenrolar, sem que

tenham no caminho certo de, aos poucos, se irem melhorando os espaços desportivos que o concelho tem, tanto mais que outras iniciativas do género poderão estar na forja.

Espinho poderá ser palco do concurso «Construções na

«Ver diferente» ao qual já fizemos referência. Este projecto, que está intimamente ligado com a solidariedade social para com cegos, insere-se num plano distrital. Ao que apurámos, Espinho não irá aderir a esta iniciativa por falta de verba.



## Jornalistas no corredor

Quase nos atrevíamos a afirmar que os jornalistas que, por força de serviço, se deslocam à Câmara Municipal local para recolherem informações, passam por funcionários da edilidade.

Na verdade, quando em serviço, temos sido várias vezes interpelados por pessoas que nos vêm pedir informações, pensando que estão a falar com funcionários camarários...

E esta situação passa-se porque, neste momento, a imprensa tem um «local de trabalho» no corredor de acesso à secretaria. Talvez não fosse má ideia arranjar outro local (no «hall» do salão nobre, quem sabe) para que a imprensa pudesse cumprir o seu papel. Mas, por favor, não mudem a secretaria para lá...

para já se vislumbre uma data concreta sobre a sua conclusão. Tal como já tivemos oportunidade de referir, estava previsto que a inauguração do «espelho de água» se fizesse no dia do centenário mas, ao que tudo indica, tal não será possível. Na tentativa de apressar a conclusão da obra, a edilidade estabeleceu uma data, 31 deste mês.

Se até à data indicada a obra não estiver concluída, será movido um processo ao empreiteiro, ao abrigo do artigo 177 do decreto-lei 235/86.

A freguesia de Silvalde vai receber abrigos de passageiros dos transportes públicos, segundo determinação na mesma reunião camarária. A implantação dos abrigos ascenderá a sensivelmente três mil contos.

Por outro lado, o parque desportivo de Paramos irá, brevemente, receber depósitos de água que irão colmatar uma carência por diversas vezes anunciada, carência essa também existente noutros locais idênticos. Contudo, parece es-

Praia» que, todos os anos, o «Diário de Notícias» leva a efeito. Este certame, que envolve cerca de 60 crianças, está previsto para o dia 22 de Agosto.

Entretanto, a edilidade local decidiu não aderir ao projecto

### CLÍNICA DE MEDICINA DENTÁRIA DE ESPINHO

**DR. ILÍDIO D'OLIVEIRA SANTOS**

MÉDICO DENTISTA  
Acordo com as Entidades:  
ACASA; CGD; ADSE

Rua 16 (esquina Rua 19), n.º 545-1.º Dt.ª A  
Telef. 722931 ESPINHO

### CLÍNICA DE MEDICINA DENTÁRIA, ESTOMATOLOGIA, CIRURGIA ESTÉTICA E MAXILO-FACIAL

Acordos com: A CASA, ADSE, CGD, EDP, SAMS, SAD, PHILIPS e RABOR

— Dr. JORGE PACHECO — Médico Dentista  
— Dr.ª EVA PACHECO — Médica Int. Estomatologia  
— Dr. HORÁCIO MONTEIRO DA COSTA — Médico especialista, Cirurgia estética, maxilo-facial e Ortognática  
— ORTOPANTOMOGRAFIA e TELERRADIOGRAFIA

Rua 8, n.º 381-1.º \* 4500 ESPINHO ☎ 722718

### O FORNO DE ESPINHO

**GOMES & PEREIRA, LDA.**

Rua 19, n.º 1.278 — ESPINHO — Telef. 725338

Especialidades em:

PÃO D'ÁGUA, PÃO CENTEIO, PÃO HOLANDÊS



**INVESTIFE**  
INVESTIMENTOS  
IMOBILIÁRIOS  
E FINANCIEROS, S.A.

**COMPRA E VENDA**  
de Terrenos e Propriedades

4539 Mozelos

Telefone: 7643286



### CLÍNICA FISIÁTRICA S. PEDRO

MEDICINA FÍSICA E REABILITAÇÃO  
Rua 8, N.º 681 — Telef. 724714 — 4500 ESPINHO

Acordo com as entidades

- ADSE
- ACASA
- ADMG
- EDP
- SAMS
- SSMJ
- CGD
- SEGUROS
- PARTICULARES

**Manuela Praça**

MÉDICA ESPECIALISTA

**Liana Pereira**

FISIOTERAPEUTA

### Gabinete de Radiologia de Espinho

**DR. J. NUNES DE MATOS**  
**DR.ª MARIA DO CARMO VASCONCELOS**  
MÉDICOS ESPECIALISTAS — RAIOS X E ECOGRAFIA

Consultório: RUA 20 N.º 1.436-R/C DT.º — TELEF. 721975

Horário: das 9 às 18.30 horas

## BARRINHA PREOCUPA DEPUTADA «VERDE»

«A sociedade portuguesa já se está a vestir de cinzento-escuro e fazem-na correr atrás de modelos sócio-económicos inadequados». Palavras da deputada Maria Santos, de «Os Verdes», em colóquio promovido, na última semana, num hotel da cidade, pela CDU - Coligação Democrática Unitária.

«Com o pretexto da entrada na CEE, querem encaixar os portugueses nos gigantismos urbanos» - acrescentou Maria Santos que, citando o caso particular de Espinho, disse que «cresce desordenadamente e o cimento destrói a natureza».

A deputada ecologista e candidata ao Parlamento Europeu criticou a falta de um plano de urbanização em Espinho, a poluição nas praias e a provocada por unidades fabris, bem como a falta de espaços verdes.

Referindo-se ao caso particular da Barrinha de Esmoriz, Maria Santos interrogou-se: «Porque lo-tearam a mata da Barrinha de Esmoriz e porque querem deixar lá construir um picadeiro? Porque não se protege, antes, esse rico ecossistema delimitando a zona de reserva natural?».

«Casino tem instalações de muita qualidade»

## SEISCENTOS ESTETICISTAS REUNIDOS EM ESPINHO

Mais de 600 profissionais do sector e 23 firmas da especialidade estiveram representados nas terceiras jornadas de estética, que decorreram no Casino Solverde, durante o último fim-de-semana.

António Egino, da organização, disse que estas jornadas constituíram «um grande acontecimento pois conseguiu-se um objectivo fulcral, o de levar a actualização a todos os profissionais do sector».

O facto de Espinho ter sido escolhido para este evento teve a ver com as instalações do Casino que, no dizer de António Egino, «são muito agradáveis e de muita qualidade».

Como já havíamos dito na edição anterior, o comboio «Alfa» parou pela primeira vez em Espinho, propositadamente para deixar na cidade os profissionais vindos de Lisboa para estas jornadas.

## PASSA-SE ESTABELECIMENTO COMERCIAL

Rua 15 n.º 307  
ESPINHO  
Contactar  
no local

## PASSA-SE RESTAURANTE

DÁ PARA DOIS OU TRÊS SÓCIOS.

— Contactar: TELEFONE 724740 —

## FÁBRICA DE ESTORES DO OUTEIRO

COLOCAÇÃO E REPARAÇÃO EM QUALQUER TIPO DE ESTORE  
*Palhinha - Tabuinha - Laminados*  
25 mm, 35 mm e 50 mm  
*Estores de telas verticais*

Rua do Pinhal - ANTA - ESPINHO  
Telefones: 725756 e 724035

Empresa Transformadora situada em Ovar  
admite para entrada imediata:

## OPERÁRIOS FABRIS

Condições de admissão:

- Idade entre 18 e 35 anos
- Escolaridade obrigatória
- Possibilidade de transporte da empresa
- Regalias sociais

Enviar resposta a este jornal, ao n.º 24613

## JOÃO CARLOS BARATA MARQUES AGRADECIMENTO

Seus pais, Antero Marques de Castro e Maria Fernandes Barata Marques, filhos, cunhados e cunhadas vêm, por este meio, agradecer, muito sensibilizados e reconhecidos, a todas as pessoas que participaram no funeral e na missa do 7.º dia do saudoso extinto, ou que, de qualquer outro modo, lhes manifestaram o seu pesar.

## ERMELINDA GONÇALVES AGRADECIMENTO

Seu marido, filha, genro, netos e demais família vêm, por este meio, agradecer muito reconhecidamente, e sensibilizados, a todas as pessoas que tomaram parte no funeral, realizado no dia 4 do corrente, na Igreja Matriz de Espinho, para o cemitério local, bem como àquelas que participaram na missa do 7.º dia.

António Pereira da Silva  
Angelina Gonçalves Pereira da Silva  
Joaquim Mário Alves Leite  
Maria Virgínia Brás Esteves Leite  
Mário Jorge da Silva Leite  
Joaquim Luís da Silva Leite

## Comemorações do Centenário PROGRAMA ANUNCIADO À IMPRENSA

Numa conferência de imprensa ontem realizada - de que daremos pormenores na próxima edição - foi apresentado o programa comemorativo do centenário da paróquia e freguesia de Espinho.

Entretanto, já no âmbito desse programa, tem vindo a decorrer, terminando hoje, uma semana cultural na Escola Secundária Dr. Manuel Gomes de Almeida, incluindo uma exposição sobre a história de Espinho, outra sobre a imprensa e uma terceira etnográfica.

Depois, no dia 20, às 15 horas, também na Escola Secundária Dr. Manuel Gomes de Almeida, é projectado o filme «Espinho, Mar; Espinho, Terra», seguido de debate com Carlos Gaio.

No mesmo dia e no mesmo local, mas à noite, há um café-concerto na Escola Secundária Dr. Manuel Gomes de Almeida.

Igualmente a 20 deste mês, e também à noite, a Banda dos Bombeiros Voluntários de Espinho dá um concerto.

O programa prossegue, depois, com iniciativas que a seu tempo divulgaremos.

### PROGRAMA RELIGIOSO

O programa religioso arranca a 21 deste mês, com uma visita à paróquia por parte do bispo do Porto, D. Júlio Tavares Rebimbas.

As 9.30. o bispo será recebido no limite norte da freguesia e 15

minutos depois há uma sessão de boas-vindas, bem como uma largada de pombas. Depois, às 11 horas, tem lugar uma sessão solene incluindo a administração do sacramento do Crisma. Por fim, à tarde, far-se-á um encontro com crianças e um convívio com vários movimentos ligados à Igreja.

## ACESSO AO ENSINO SUPERIOR

As Associações de Pais e Encarregados de Educação das Escolas Secundárias de Espinho (Dr. Manuel Laranjeira e Dr. Gomes de Almeida) promovem amanhã, sexta-feira, pelas 21 horas, no salão paroquial de Espinho, um colóquio sobre o tema «Acesso ao ensino superior». Orientarão este colóquio os drs. Carlos Meireles (investigador em educação), dr. António Remédios (orientador escolar) e o dr. Manuel Nunes (delegado do Gabinete de Acesso ao Ensino Superior/Aveiro).

## ARMÉNIO RAPOSO EXPÕE NO CASINO

Sábado, às 21.30, é inaugurada no Casino uma exposição de aguarelas do artista Arménio Raposo. A mostra estará patente até dia 27.

No catálogo referente a esta mostra, J. Costa Gomes refere o seguinte:

«Por determinada força oculta, Arménio Raposo talhou a sua carreira.

«Nem sempre os louros da vitória coroam as inspirações naturais; o que não quer dizer que as minhas palavras encerrarem pessimismo.

«Antes pelo contrário, elas são o desejo e a certeza de êxitos futuros».

Arménio Raposo é natural de Avintes e tem o Curso da Escola de Artes Decorativas de Soares dos Reis.

### «SÍLVIA VALE E OS SEUS ALUNOS»

Entretanto, no mesmo espaço e até amanhã, sexta-feira, ainda pode ver a exposição intitulada «Sílvia Vale e os seus alunos».

Apresentam trabalhos os alunos Carminda Carvalho, Cláudio Bento, Filomena Diniz, Gabriel Silva, Iola Resende, Isabel Barciela, Maria Ângela Pinto, Maria Helena Soares, Maria Manuela Gomes, Maria Júlia Martins, Paulo Ferreira, Serafim Camboa e Vânia Pereira.

## GRIJÓ EM FESTA

A vizinha vila de Grijó vai estar em festa de 20 a 22 deste mês, com a romaria a Santa Rita e São Gonçalo.

O programa dos festejos é o seguinte:

**SÁBADO, 20** - Durante o dia, música gravada; às 21 horas, actuação do grupo musical «Ha beas Corpus».

**DOMINGO, 21** - Às 11.30,

missa de festa; às 17 horas, sermão, seguindo-se procissão, em que se incorpora a Tuna-Orfeão de Grijó; às 21.30, folclore com o rancho de Grijó e o Rancho Internacional da Ribeira (Ovar).

**SEGUNDA, 22** - Às 8 horas, missa por todos os devotos de Santa Rita; à tarde, jogos para crianças; 21.30, actuação do conjunto «Tekos».



## ASSOCIAÇÃO DESPORTIVA DE ESMOJÃES AGRADECIMENTO

Esta Associação vem, por este meio, agradecer a todas as pessoas e colectividades que participaram no funeral e missa do 7.º dia do seu atleta, Joaquim Américo Soares da Rocha, que faleceu no dia 4/5/89, em consequência de um acidente.

A DIRECÇÃO



## ANTÓNIO JOSÉ DE OLIVEIRA FALECIMENTO E MISSA DO 7.º DIA

Sua família vem, por este meio, comunicar o seu falecimento, ocorrido no Rio de Janeiro - Brasil.

Agradece a todas as pessoas que participaram no funeral e comunica que a missa do 7.º dia será celebrada hoje, quinta-feira, pelas 19 horas, na Igreja Matriz de Espinho.

Agradece a todas as pessoas que possam assistir a esta celebração.



## ERMELINDA GONÇALVES AGRADECIMENTO

Seu marido, filha, genro, netos e demais família vêm, por este meio, agradecer muito reconhecidamente, e sensibilizados, a todas as pessoas que tomaram parte no funeral, realizado no dia 4 do corrente, na Igreja Matriz de Espinho, para o cemitério local, bem como àquelas que participaram na missa do 7.º dia.

António Pereira da Silva  
Angelina Gonçalves Pereira da Silva  
Joaquim Mário Alves Leite  
Maria Virgínia Brás Esteves Leite  
Mário Jorge da Silva Leite  
Joaquim Luís da Silva Leite

## EM DESTAQUE

ALTOS CÉUS:  
INFERNO, NÃO, MAS...

Queixam-se ali de que a escola fica longe (na parte de baixo de Esmojães) e que o acesso é perigoso para as crianças.

Dizem-nos «Repare que o único acesso para a escola é a estrada 326. Apesar da construção da variante, é ainda uma estrada com muito trânsito e mesmo de viaturas grandes, como as camionetas de carreira. Como não há passeios e a estrada é estreita, as crianças estão sujeitas».

ALGUM descontentamento parece viver a população dos Altos Céus, na zona cimeira de Esmojães, Anta. O Largo foi alindado mas subsistem carências várias.

Os poderes públicos parecem reconhecer a perigosidade da situação, uma vez que nas imediações da escola existem placas aconselhando os condutores a moderarem a velocidade. Só que o civismo nas ruas anda pelas ruas da amargura.

Inquirido sobre este assunto, o presidente da Junta de Anta, Manuel Faria, diz-nos que há uma escola primária aprovada pela Câmara para a zona dos Altos Céus desde 1981. A escola ficaria em terrenos junto à

Rua da Voltinha e à Travessa do Pelourinho. Para a mesma zona está prevista também uma escola pré-primária.

Não sendo obras da responsabilidade directa da Junta, os processos têm, todavia, um acompanhamento de muito perto por banda de Manuel Faria que assegura subsistirem dificuldades com a obtenção dos terrenos. «Os proprietários nem sempre se predis põem a ceder os terrenos e isso complica tudo», diz o autarca.

ou quase tudo, parece continuar como dantes (ver inquérito de rua noutra local desta edição).

Nos Altos Céus, por exemplo, há lâmpadas fluorescentes que não arrancam e aparelhos que se avariaram por causa de cor-

tectados pela nossa reportagem nos Altos Céus são a cobertura deficiente em termos de rede de esgotos — já há água canalizada — e o mau estado da principal artéria da zona, a estrada 326. Com a construção da variante

## «Está bonito!»

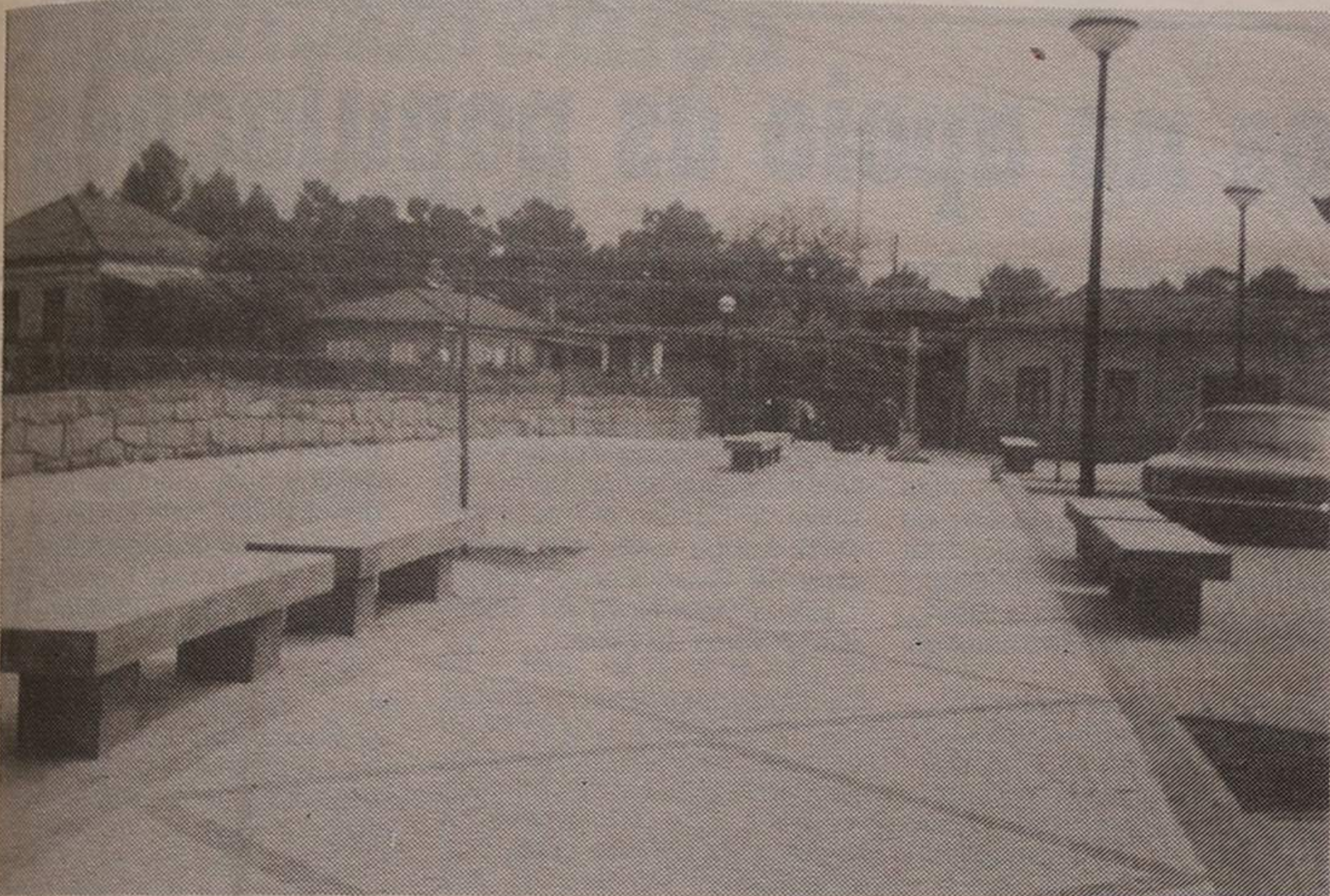

«Está de facto bonito», comentam para «DE» habitantes dos Altos Céus, reportando-se ao melhoramento empreendido no largo fronteiro à capela.

O presidente da Junta, Manuel Faria, diz, por seu turno, que os trabalhos não se cingiram ao largo propriamente dito mas também a quatro ou cinco artérias nas imediações, que foram todas asfaltadas».

Visivelmente satisfeito por ter concretizado este melhoramento no seu mandato, Manuel Faria observa que em todas aquelas obras foram dispendidos uns nove mil contos.

## TRANSPORTES URBANOS

Outro problema dos Altos Céus tem a ver com os transportes. A zona é servida pelos autocarros da Auto-Viação Feirense mas à noite não há transporte para a cidade.

A este respeito, o presidente da Junta diz ter diligenciado, por diversas vezes, no sentido de os transportes urbanos servirem também aquela zona. A justificação avançada nos ofícios é a de que a abertura da unidade de saúde de Anta exigiria mais facilitado acesso ao largo do Souto.

O último ofício dirigido à concessionária dos transportes urbanos data de Fevereiro último e pedia uma reunião entre responsáveis da empresa e a autarquia precisamente para expor a pretensão de viva-voz. O ofício não teve, até hoje, qualquer resposta.

Todavia, de diligências anteriores, Manuel Faria terá obtido a resposta de que a empresa havia solicitado à Direcção-Geral de Transportes Terrestres autorização para estender a sua rede, mas esta entidade, igualmente contactada pela Junta, nada disse.

## CORRENTE FRACA

Apesar da integração dos Serviços Municipalizados na EDP, com a promessa de que seria reforçada a energia, tudo,

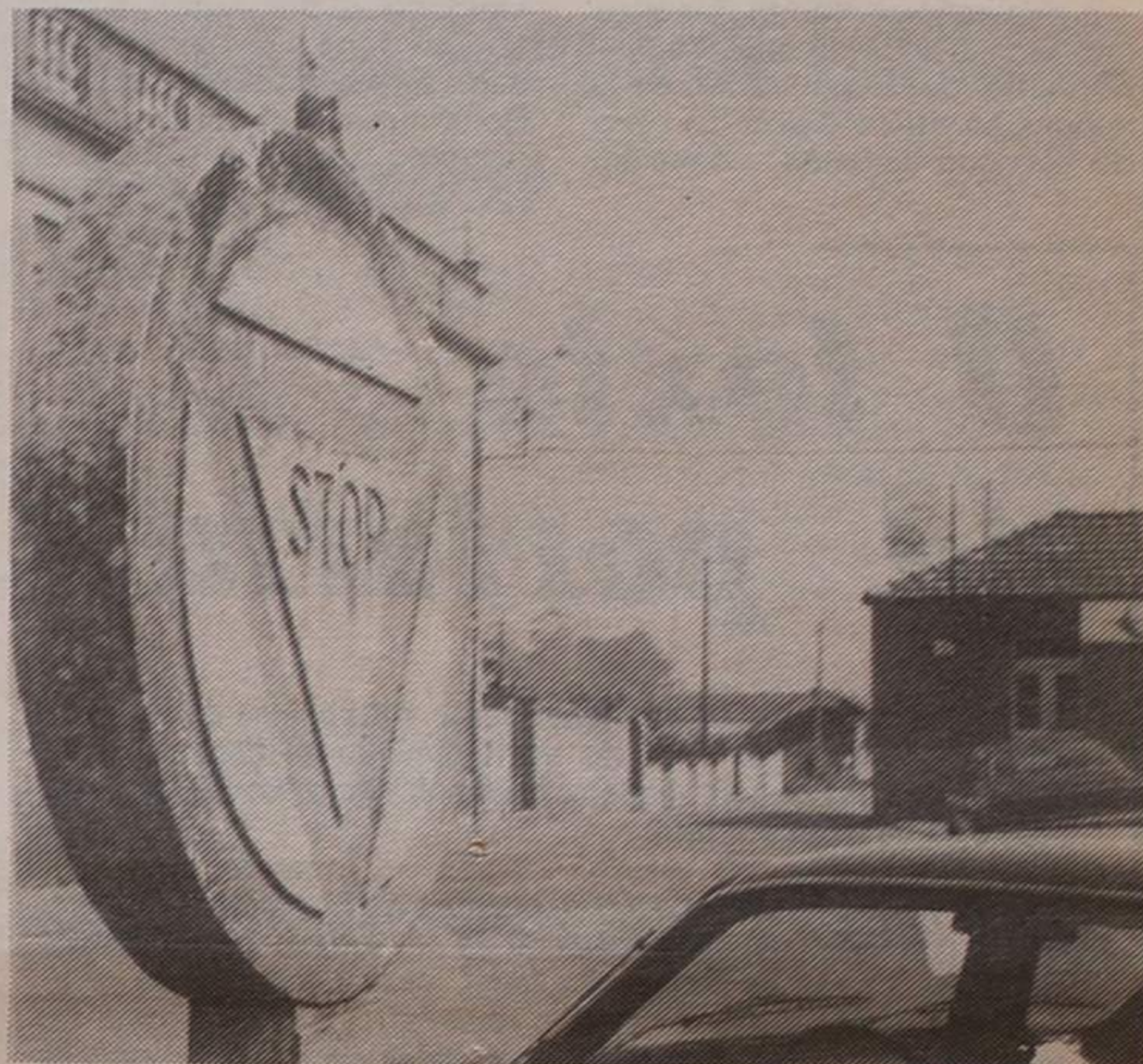

Estrada 326: estreita e com remendos «mal remendados»

rente irregular. Para a zona são necessários vários postos de transformação mas a EDP não parece empenhar-se a fundo.

O presidente da Junta concorda, na medida em que diz ser ela e a sua Junta que têm de tentar obter os terrenos necessários à instalação das cabinas. Um dos terrenos situa-se no Agro Velho, outro na Rua do Gavião e um terceiro perto do largo dos Altos Céus. Só que, tal como no caso das escolas, não é nada fácil conseguir esses terrenos.

## BURACOS COMO CEREJAS

Alguns outros problemas de-

(prolongamento da Rua 19), notou-se que a Junta Autónoma de Estradas começou a desleixar a «326» e só após muitas reclamações foram tapados os buracos. Mas são, passe o pleonismo, remendos mal remendados pelo que as covas são como as cerejas. O que a Junta Autónoma queria mesmo era a municipalização da artéria; só que, e como é óbvio, a Câmara não está disposta a receber estradas em mau estado. E a Junta de Freguesia, essa, que não é tida nem achada no assunto, limita-se a aguardar que alguém faça daquilo uma artéria digna desse nome.

J.G.J.

IRMÃOS  
IN  
NETO

IRMÃOS NETO - CONSTRUÇÕES LDA.  
COMPRA, VENDA, CONSTRUÇÃO, ADMINISTRAÇÃO DE PROPRIEDADES

A SUA SOLUÇÃO IMOBILIÁRIA

EM PORTUGAL: Rua 23, n.º 174-2 AH (Ed. São Pedro) - Tels. 724649 - 725343 (Espinho)  
NO BRASIL: Rua Senador Dantas, n.º 117 - Gr. 441 - Tels. 220-2336 - 220-7286 - RJ.

VENDE-SE

CAMA ARTICULADA  
COM COLCHÃO • COMO NOVA  
BOM PREÇO

Rua 28 n.º 650 - 1.º D - Espinho • Telef. 722254 (a partir das 12 h.)

VENDE-SE  
GIRA-DISCOS

2 COLUNAS E RÁDIO INCORPORADO AUTOMÁTICO P/ 6 DISCOS  
ÓPTIMO ESTADO

Rua 28 n.º 650 - 1.º D - Espinho • Telef. 722254 (a partir das 12 h.)

ANDARES DÚPLEX

— VENDEM-SE —

T2 - T2+1 - T3. Prontos a habitar. Acabamentos de excelente nível, salas c/ lareira, roupeiros, lavandaria c/ marquise, garagens, quartos de arrumos.

Ver: Rua 38, n.º 984-3.º Dt.º - ESPINHO

EMPREGADA DE BALCÃO  
PRECISA-SE

Para casa de pronto-a-vestir situada no centro da cidade.

Exige-se alguma experiência e idade compreendida entre os 18 e 25 anos.

Guarda-se sigilo estando empregada.

Carta a este Jornal ao n.º 24586

## EM DESTAQUE

2

# OURO PARA O REGIMENTO DE ENGENHARIA

## — «MARCA INDELÉVEL NA HISTÓRIA DA UNIDADE»

A distinção conferida, faz hoje oito dias, ao Regimento de Engenharia de Espinho (REE) — imposição da medalha de ouro de serviços distintos — constitui

Unidade e por surgir escasso tempo depois de uma infelicidade ter batido à porta do REE. Referimo-nos, naturalmente, ao acidente com uma bomba anti-

garantia, que se sabe ser única, da preservação da sua identidade no porvir».

O despacho do general Rafael Guerreiro Ferreira diz mais adiante:

«Tratando-se de uma unidade vocacionada para, em situação de campanha, apoiar as das outras armas num leque muito grande de árduas e difíceis tarefas, o Regimento de Engenharia de Espinho,

além de se preparar para o seu cabal cumprimento, tem vindo a desenvolver uma obra notável no apoio às autarquias mais carenciadas do Interior Norte e Centro do País, permitindo que certas populações disponham hoje de cómodos e rápidos itinerários que quebraram seculares isolamentos».

Essa obra de ajuda às entidades civis tem permitido ainda, no dizer do despacho, que as

populações disponham ainda de outras infra-estruturas sociais, «garantindo melhores condições de vida às gentes das localidades serranas».

Mas para além deste labor constante, em condições por vezes precárias, esta unidade tem-se destacado também e no dizer do general Rafael Guerreiro Ferreira, por «instruir e valorizar sucessivos contingentes de jovens e, na sua qualidade oficialmente reconhecida de

único centro nacional de formação de operadores de equipamento pesado de engenharia e de sapadores bombeiros, tem contribuído notoriamente para a habilitação de trabalhadores profissionalmente qualificados, o que constitui vector importante para o desenvolvimento da Nação».

(Continua na pág. seguinte)

## O texto da portaria

O texto da portaria que determinou a atribuição da Medalha de Ouro de Serviços Distintos ao Regimento de Engenharia de Espinho, assinada pelo ministro Eurico de Melo em 22 de Março último, é do seguinte teor:

«A prestigiantes acção desenvolvida pelo Regimento de Engenharia de Espinho, no cumprimento da sua missão como unidade territorial, não só na área operacional, designadamente na participação em exercícios de âmbito regional e nacional, como em missões de interesse público, tem demonstrado uma elevada capacidade de trabalho e sentido de dever por parte de todo o seu pessoal, que tem servido ao longo dos cerca de doze anos da sua existência, actividades essas que lhe têm valido as mais rasgadas e elogiosas referências, quer por parte dos chefes militares quer de responsáveis da administração pública.

«No campo da instrução, há a salientar o esforço desenvolvido na formação, nomeadamente na preparação de especialistas, tais como os operadores de máquinas de terraplenagem; do máximo interesse para o país, o que tem contribuído para a valorização militar e profissional dos quadros e tropas que ali têm servido.

«Tendo em conta a forma eficiente e inestimável do apoio prestado junto das populações mais carenciadas em mais de meia centena de concelhos do país, em acções de âmbito do desenvolvimento nacional, pela execução de trabalhos de engenharia, nomeadamente abertura de itinerários, como na colaboração prestada ao Serviço Nacional de Protecção Civil, na ajuda à reparação dos danos causados em calamidades, tais como o sismo na Região Autónoma dos Açores e o temporal de 1979, acções qualificadas de muito prestimosas pelas autoridades.

«Considero que os serviços prestados pelo Regimento de Engenharia de Espinho, apesar da sua curta existência, mercê do grande tecnicismo que tem demonstrado no seu trabalho competente realizado de uma forma abnegada e com alto sentido de servir, contribui para o prestígio da arma de engenharia e o enaltecimento do Exército e devem ser considerados extraordinários, relevantes e muito distintos, e dos quais resulta muito lustre e honra para a Instituição Militar.

«Assim sendo:

«Manda o Governo da República Portuguesa, pelo ministro da Defesa Nacional, sob proposta do Chefe do Estado-Maior do Exército, ao abrigo do art.º 31.º e de acordo com o art.º 24.º do regulamento da medalha militar e das medalhas comemorativas das Forças Armadas, aprovado pelo dec. 566/71, de 20-12, condecorar com a Medalha de Ouro de Serviços Distintos o Regimento de Engenharia de Espinho».

uma «marca indelével na sua história», conforme refere um despacho do comandante da Região Militar Norte, general Rafael Guerreiro Ferreira.

Atribuída por portaria do ministro da Defesa, Eurico de Melo, e colocada no estandarte pelo próprio, na presença do ministro do Planeamento e Ordenamento do Território, Valente de Oliveira, a distinção ganhou significado acrescido por ter sido imposta no próprio Dia da

carro, que matou um militar e feriu duas dezenas e meia.

No despacho alusivo a esta distinção à unidade militar sediada em Paramos, o comandante da Região Militar Norte refere que a medalha atribuída «simboliza a comunhão que liga o povo português à sua instituição militar, dele naturalmente dimanada, numa expressão autêntica da sua afirmação soberana e com a

Pode admitir-se que a criação da Engenharia Militar, para satisfação da necessidade da construção da fortificação militar como meio de defesa, tenha aberto aos comandos militares de então uma infinidade de possibilidades construtivas, que, para além do aspecto puramente guerreiro, trariam como complemento uma melhoria das condições de vida dos povos das zonas territoriais onde fossem executadas.

Assim a Engenharia Militar Portuguesa, tem vindo a prestar, ao longo da sua existência, apoios de ordem militar e civil que se têm revelado benéficos para as populações do País.

Durante os anos que decorreram desde a sua criação, o Regimento de Engenharia de Espinho tem executado as mais diversas tarefas, fruto das missões que lhe vão sendo atribuídas, sendo de realçar as seguintes actividades:

**Instrução** — Formação de recrutas, numa média de 700 instruídos por ano. É o Centro Nacional de Formação de Operadores de Equipamento Pesado e de Sapadores Bombeiros.

**Operações** — Actividades de âmbito militar e âmbito civil.

1.º Âmbito Militar — Apoio de Engenharia à RMN.

2.º Âmbito Civil — Colabora nas acções desenvolvidas pelo Serviço Nacional de Protecção Civil contra os efeitos de catástrofes ou calamidades públicas que se relacionam com a satisfação de necessidades básicas e melhoria da qualidade de vida das populações, através da realização de Trabalhos Gerais de Engenharia, especialmente no âmbito das vias de comunicação e terraplenagens.

Para cumprimento desta última actividade, o REE cria Destacamentos de Engenharia ou

Equipas de trabalho, utilizando os seus meios em pessoal e equipamento, sem prejuízo para a instrução, actuando especialmente em locais das Regiões mais desfavorecidas do País.

Assim o REE actuou na Zona Norte do País nos seguintes concelhos: Amares, Arcos de Valdevez, Baião, Boticas, Bragança, Cabeceiras de Basto, Caminha, Celorico de Basto, Chaves, Esposende, Lamego,

Gouveia, Guarda, Mangualde, Mantel, Nelas, Pinhel, Proença-a-Nova, Sabugal, Sátão, Seia, Tondela, Celorico da Beira, Oliveira de Frades, S. Pedro do Sul, Vila Nova de Paiva, Viseu, Vousela, Aguiar da Beira, Penalva do Castelo e Trancoso, o REE actuou ainda nos concelhos de Ovar, Porto, Vale de Cambra, Vila Nova de Gaia e Santa Maria da Feira.

— Total de horas de máquina pesada (tractor de lagartas, pá carregadora e niveladora) gastos na execução dos trabalhos, 186 mil horas.

— Total de quilómetros de estradas de terra executadas, mil quilómetros; estradas de terra beneficiadas, 140 quilómetros;

— Total de quilómetros percorridos em viaturas para prestação de apoios, 2,8 milhões;

— Total de aterros e escava-



Máquinas do REE rasgando caminhos no Interior Norte

Macedo de Cavaleiros, Miranda, Monção, Moncorvo, Mondim de Basto, Montalegre, Murça, Paredes, Póvoa de Varzim, Resende, Ribeira de Pena, Valongo, Valpaços, Viana do Castelo, Vila Nova de Cerveira, Vila Nova de Foz-Côa, Vinhais, Vila Pouca de Aguiar, e na Zona Centro do País nos concelhos de Abrantes, Almeida, Arganil, Castelo Branco, Coimbra, Fi-

### DADOS ESTATÍSTICAS

Estimativos do apoio dado pela Engenharia Militar a entidades civis, nomeadamente no âmbito da viação rural:

— Valor global dos trabalhos realizados a preços actuais, sete milhões de contos.

— Valor global das despesas efectuadas pelas entidades apoiadas, a preços actuais, 450 mil contos;

ções, desde 1980, 1,06 milhões de metros cúbicos;

— Total de terraplenagens, também desde 1980, 1,3 milhões de metros quadrados;

— Campos de futebol executados, 37; aeródromos, um;

— Operadores de equipamento pesado de engenharia formados no REE, 1520;

— Concelhos onde actuaram equipas do REE, 55.

# Ouro para o Regimento de Engenharia

(Continuação da pág. anterior)

## «IMPOSSÍVEIS FAZEMOS-LOS TODOS OS DIAS»

O decreto-lei número 181, que efectuou a criação do REE data de 4 de Maio de 1977. Foi, portanto, precisamente treze (escassos) anos volvidos que a unidade militar sediada em Paramos viveu um momento histórico quando o ministro da Defesa colocou no estandarte a medalha de ouro.

Pelo cariz da distinção, os homens do REE viveram, naturalmente, um dia de júbilo mas também de «pausa para reflexão que uma actividade exaustiva reclama, para prosseguirmos com segurança e denodo, sem desvios do objectivo final – servir», conforme acentuou o comandante

da unidade, coronel José Pedro Sá Marques.

Num discurso de três mil palavras, o comandante do REE agradeceu as presenças das diversas entidades – dos ministros Eurico de Melo e Valente de Oliveira às outras entidades, quer civis, militares ou religiosas – para depois reafirmar o empenho da unidade em continuar a servir «com humildade, determinação e firmeza, para cumprir as tarefas que nos estão atribuídas no contexto da missão mais ampla que a Nação cometeu às Forças Armadas e em particular ao Exército, sempre na perspectiva de contribuir para que não saia defraudada a expectativa dos portugueses que continuam a acreditar na capacidade e utilidade do seu braço armado».

«Nesta data festiva – prosseguiu o comandante do REE – gostaria de reiterar a certeza de que se pode contar com esta unidade de engenharia, 'não menos nos engenhos que na espada', como reza a divisa que ostenta o seu brasão de armas».

Mas o coronel José Pedro Sá Marques diria mais: «Não peçam possíveis à engenharia, pois impossíveis fazêmo-los todos os dias, e milagres, se forem pedidos com antecedência».

# Apontamentos históricos

No âmbito da reorganização territorial do Exército, e por despacho do general vice-chefe de 7 de Junho de 1976, foi transferido para a Região Militar Norte o Batalhão de Engenharia n.º 3, até então sediado no Centro de Instrução Militar de Santa Margarida, dando origem ao actual Regimento de Engenharia de Espinho (REE).

O novo regimento ficou instalado em Paramos em 1 de Agosto de 1976, constituindo-se como unidade autónoma a partir de 1 de Setembro do mesmo ano. Todavia, só em 4 de Maio de 1977 se efectuou, pelo decreto 181 daquele ano, a criação do Regimento de Engenharia de Espinho. Foi por isso que se consagrou a data de 4 de Maio como «Dia da Unidade».

Com a transferência do Regimento de Cavalaria do Porto para Braga, o quartelamento do Formal – Silvalde, até aí seu destacamento de instrução, foi atribuído ao REE. A falta de armazéns e de instalações para o pessoal da unidade, conjugada

com a necessidade de manter e guardar o quartelamento de Silvalde, fizeram destas instalações uma extensão do quartel de Paramos, onde foram instalados os armazéns de material.

Depois, em 1985, a Carreira de Tiro de Espinho passou também à dependência do REE.

Assim, neste momento, o REE tem, além do quartel de Paramos, tutela sobre a carreira de Tiro, o quartel de Formal e ainda sobre um bloco habitacional para militares em Anta, junto à Cerciespinho.

O REE, com os seus escasos 13 anos de existência, é ainda uma jovem unidade que cava a pulso a sua história, inscrevendo-a indelevelmente no terreno ao vencer com arregaço os obstáculos que a Natureza lhe cria para o modular e transformar em obras úteis à comunidade.

Muito contribui para tanto o espírito de missão que ao longo das gerações vem sendo transmitido por todos os que têm servido na Engenharia, esquecen-

do-se de si próprios para apoiar os outros, mau grado as vicissitudes e a escassez de meios que constituem uma constante da sua actividade.

Já durante a I Grande Guerra a unidade de mineiros que integra o corpo expedicionário português deu sobejas provas desse espírito de missão e do seu valor como tropa combatente.

As minas dessa época eram galerias que se estendiam por toda a frente de combate e que constituíam como que um prolongamento subterrâneo do intrincado labirinto de trincheiras.

Era missão dos mineiros, para além da sua abertura, a conservação dessas galerias, à custa dum trabalho ininterrupto, quer de dia quer de noite.

Serviço pouco invejável, árduo, sujo, quais toupeiras metidas em buracos de lama, que era necessário evitar se inundassem até ao tecto, esgotando-se a água abundante à custa de bombas manuais, e cujas paredes havia que preservar da derrocada. A missão foi cumprida. Não sem que antes, em 9 de Abril de 1918, com entusiasmo e valentia, hajam atacado e reconquistado à baioneta uma posição bem municada tomada pelos alemães aos aliados e da qual estavam sendo flagelados os bravos mineiros portugueses postados na defesa de uma das entradas da rede de galerias da crista de Givenchy.

Na 2.ª Guerra Mundial, o Regimento de Engenharia sediado no Porto e que sucedeu em 1937 ao Regimento de Sapadores Mineiros n.º 2, primeira unidade de engenharia instalada na capital do Norte, mobilizava 3 companhias de sapadores mineiros, a 1.ª para a Ilha Terceira, a 2.ª, para o Faial e a 3.ª para a Madeira, e mais uma vez a acção da engenharia, e nesta caso da nortenha, foi marcante.



Militares do Regimento em instrução nos terrenos contíguos à unidade

## CASINO SOLVERDE ESPINHO



Hoje, quinta-feira, às 21.30 h.  
OS ACUSADOS – M/16 anos  
De 12 a 15 – INFERNO VERMELHO – M/12 anos  
Sexta-feira, às 24 h.  
AS FREIRAS DE SANTO ARCANGELO – 18 anos  
Sábado, às 24 h.  
NÃO SE MORRE DUAS VEZES – M/12 anos  
Domingo às 11 h. – Matinée Infantil  
HISTÓRIA INTERMINÁVEL – Todos  
De 16 a 18 – O XERIFE QUEBRA-OSSOS  
Todos

«Defesa de Espinho» – 2979 – 11/5/89

## TRIBUNAL JUDICIAL DA COMARCA DE ESPINHO ANÚNCIO

Torna-se público, que nos autos de processo sumário n.º 134/89 do 1.º Juízo do T. Judicial de Espinho, em que autor o Digno Agente do M.º Público e entre outras a arguida CARMEN ROSA DE JESUS, casada, doméstica, residente em Estrada – Anta – Espinho foi a mesma julgada e condenada, por sentença, transitada em julgado, proferida em 89/04/10, pelo crime de especulação, do art.º 35.º n.º 1 a) do D.L. 28/84 de 20 de Janeiro, na pena de 30 dias de prisão e 40 dias de multa a 200\$00 por dia. Nos termos do art.º 43.º n.º 2 do C.P., substituiu-se a pena de prisão por igual tempo de multa a 200\$00, perfazendo-se a multa global de ESC: 14 000\$00. Em alternativa desta multa, nos termos do art.º 46.º n.º 3 do C.P. foi a arguida condenada em 46 dias de prisão e ainda nas custas do processo, na taxa de Justiça normal e procuradoria mínima.

Espinho, 89/04/26

O Juiz de Direito,  
Francisco Matos Manso

A Escriutária,  
Maria Jesuína Gomes Cardoso

«Defesa de Espinho – 2979 – 11/5/89

## TRIBUNAL JUDICIAL DA COMARCA DE ESPINHO ANÚNCIO

FAZ-SE SABER que nos autos de Processo Comum Singular n.º 3458/88, que correm termos no 2.º Juízo do Tribunal de Espinho, que o Digno Agente do Ministério Público move contra a arguida ZULMIRA GONÇALVES DE OLIVEIRA BESSA, casada, empregada de armazém, filha de Brilhantino de Campos Oliveira e de Rosalina Moreira Gonçalves, natural de Água Longa, Santo Tirso, nascida em 1.12.1958, com última residência conhecida na Rua Ramalho Ortigão, n.º 119 – 1.º Esq.º, Águas Santas, Ermesinde, actualmente em parte incerta, por haver cometido o crime de emissão de cheque sem provisão, p.e.p. pelos art.ºs 23.º e 24.º do Dec. 13004 de 12.1.1927, foi a mesma declarada contumaz, por despacho de 19.04.1989, o que implica à mesma a anulabilidade dos negócios jurídicos de natureza patrimonial celebrados após a declaração, nos termos do n.º 1 do art.º 335.º, 33.º e 337.º do Código de Processo Penal, e ainda a proibição de obter livros de cheques ou cheques avulsos, passaporte e bilhete de identificação ou sua renovação.

Espinho, 19 de Abril de 1989

O Juiz de Direito,  
Joaquim Costa de Moraes,

A Esc.º-adjunta,  
Maria Judite Rodrigues

Associação Humanitária  
Bombeiros Voluntários de Espinho

## Ampliação das Instalações do Quartel

(OBRAS EM CURSO) ADJUDICADAS POR 55.000 CONTOS

Ajuda-nos, para melhor te podermos servir

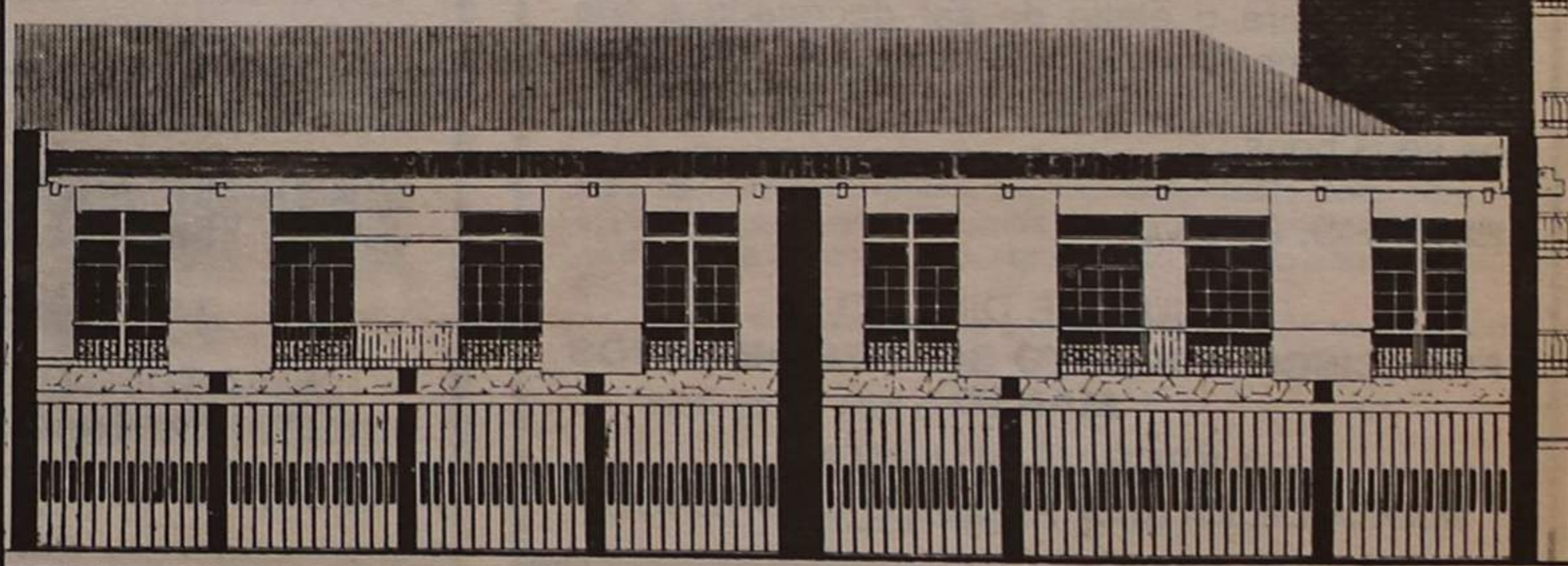

PORQUE PODEM NÃO REFLECTIR A LINHA  
 EDITORIAL DE «DEFESA DE ESPINHO», OS TEXTOS ASSINADOS  
 SÃO DA EXCLUSIVA RESPONSABILIDADE DOS SEUS AUTORES

**AS DIARIAS**

**NA  
 PONTA  
 DO LÁPIS**

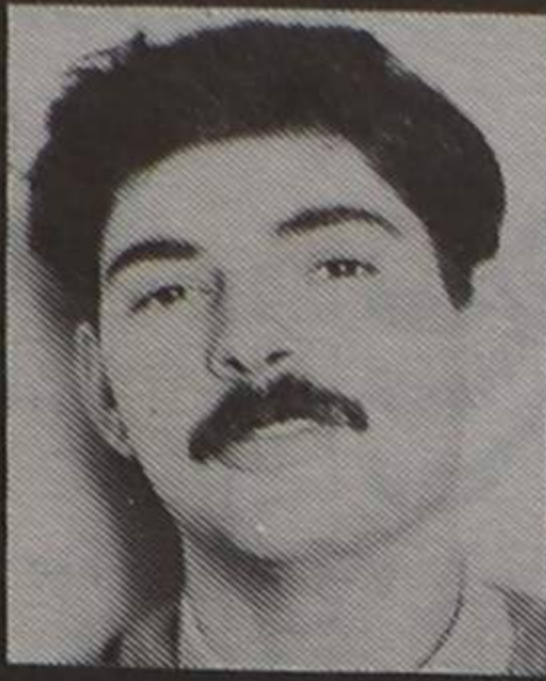

□ CARLOS FONSECA



**ESPERTOS**

Artigo de Luís Monteiro Pereira no «Correio da Manhã»:

«O inteligente é, quase sempre, humilde e compreensivo, o esperto é, geralmente, vaidoso e egoísta.

Está muito enraizada entre nós a ideia de que quem tem dinheiro foi bafejado pela sorte ou fez carreira é uma pessoa inteligente e esperta, não se cuidando de saber se esse desafogo económico-social foi alcançado pelo saber e pelo conhecimento ou se foi fruto do oportunismo e da vigarice.

«Eis porque se nos apresenta como urgente a redefinição de um sistema de valores e competências, baseado em verdadeiros códigos de honra e de honestidade, para que os espertos não anulem os inteligentes, para que os incompetentes não tomem o lugar dos competentes e para que os oportunistas não sejam socialmente mais considerados do que os honestos».

**INTEGRAÇÃO NA EDP: «TRAMARAM» OS ESPINHENSES?**

**INQUÉRITO DE RUA**

A entrada dos Serviços Municipalizados em Espinho na EDP - Electricidade de Portugal - tem suscitado à opinião pública em geral os mais diversos e significativos comentários. Pagar mais ou pagar menos é, afinal de contas, o grande

cerne da questão. Por outro lado, existem vozes que se pronunciam, também, sobre a sua distribuição.

Relativamente ao caso particular da cidade espinhense, a opinião pública divide-se entre o «está na mesma» e «cada vez pior». Justificar tais afirmações, foi o que o «Defesa de Espinho» fez em inquérito de rua. Ao mesmo tempo, podemos concluir que passados que estão alguns meses da integração, são mais os queixosos do que propriamente os «advogados de defesa»...

«Desde que melhorem as condições de energia - eu por exemplo vivo numa zona onde a luz falha com frequên-

cia (Marinha), o que não é agradável - mas se de facto é para melhor, julgo que a integração traz benefícios. Isto tendo em linha de conta que o preço seja o mesmo» - referiu Valdemar Correia à nossa reportagem. Propriamente sobre a questão financeira, Valdemar Correia disse que «ainda não verifiquei alterações significativas».

Esta uma opinião de um cidadão que, como todos os residentes na Marinha (Silvalde), poderão apresentar algumas razões de queixa.

Entretanto, fortes razões de queixa foram apresentadas por uma cidadã - Maria de Fátima -

que julga «estar a pagar muito mais... mas de que maneira!».

«Já se nota uma diferença grande. A integração não beneficiou em nada o cidadão» - salientou Maria de Fátima. Esta inquirida habita nas «costas» da fábrica «Brandão Gomes». Na sua opinião «além de se estar a pagar mais, a distribuição é uma calamidade. Repare que só aparecem vídeos avariados por falta de corrente, televisões que só param nos electricistas e isto porque, enquanto se devia ter uma distribuição similar não, falta cinco minutos, torna a vir, vai abaixo outra vez, enfim, é uma calamidade».

**NÍVEL DE VIDA SAI AFECTADO**

No decorer do inquérito que realizámos, uma certeza foi verificada: a questão financeira está em grande parte posta em cheque porque, como se compreende, uma vez que se paga

em vantagem as... opiniões negativas. O tempo será (talvez) relativamente curto para se notarem algumas diferenças. Essa é, de facto, a opinião de César Figueiredo que, no seu entender, «ainda é um bocadinho cedo para se verificarem diferenças». Mas, à frente, adiantou que «pelo que dizem, esta situação vai obrigar-nos a pagar mais».

Em termos gerais, podemos concluir que os espinhenses não estão satisfeitos. De qualquer forma, convém reter algumas ideias formuladas pelos inquiridos, fundamentalmente o que diz respeito à distribuição, concretamente, pelas falhas que se verificam...

J.M.

«Defesa de Espinho» - 2979 - 11/5/89

**TRIBUNAL JUDICIAL DA COMARCA DE ESPINHO ANÚNCIO**

FAZ-SE SABER, que foi distribuída à secção única do 1.º Juízo desta Comarca de Espinho, a Acção Especial de Interdição por Anomalia Psíquica, que se acha registada sob o n.º 42/89, contra a arguida ROSA PEREIRA DA COSTA, solteira, doméstica, nascida em 18/01/35 e residente no Lugar de Quinta, Paramos, Espinho para o efeito de ser decretada a sua interdição por anomalia psíquica, por total incapacidade de reger a sua pessoa e de administrar os seus bens.

ESPINHO, 89/05/03

O JUIZ DE DIREITO,  
**FRANCISCO AUGUSTO SOARES DE MATOS MANSO**  
 A ESCRIVÃ-ADJUNTA,  
**MARIA DE FÁTIMA PEQUITO LOURENÇO**

**CLÍNICA DENTÁRIA DR. CARLOS RAMOS PEREIRA**

Av. 8, n.º 784-1.º  
 ESPINHO • TELEF. 723472  
 Rua Elias Garcia, 55-1.º  
 OVAR • TELEF. 52401

**CASIMIRO DE ANDRADE**

**MÉDICO DENTISTA**

Consultório: RUA 22 (junto à Câmara)  
 TELEF. 724909

**EMPREGADA DOMÉSTICA PRECISA-SE**

PARA TODO O DIA BOM ORDENADO  
 CONTACTAR: RUA 23, N.º 475-4.º - TELEF. 723352



Maria de Fátima, uma das inquiridas: «Além de se estar a pagar mais, a distribuição é uma calamidade»

mais devia-se ter melhor qualidade.

Na opinião de Maria de Lurdes, a entrada dos Serviços Municipalizados na EDP «vem afectar o nível de vida. Se se paga mais naturalmente que o bolso irá ressentir-se».

Fácil estava de ver que Maria de Lurdes não achava benéfica a entrada na EDP.

«Se ainda ao menos tivesse melhorado alguma coisa... O pior é que vamos pela rua fora e nota-se como as coisas estão!».

Enfim... as mais diversas opiniões, muito embora estejam

**CONNOSCO A SUA CAMPANHA PUBLICITÁRIA RESULTA**

SOMOS



RUA 26, N.º 601-2.º ESQ.º  
 4501 ESPINHO CODEX



## «Ratoeiras» no Vouga



ESPINHOS  
E ROSAS

Ultimamente tem-se falado, com alguma insistência, numa nova passagem desnivelada para que os automobilistas possam transpor o caminho-de-ferro no enfiamento da Rua 33 sem as desesperantes esperas a que obrigam as cancelas.

Venha essa passagem desnivelada depressa porque realmente há ocasiões em que as «secas» são verdadeiramente monumentais mas, entretanto, seria bom começar a pensar-se também no caso da linha do Vouga, que tem duas senhoras ratoeiras à saída da cidade. São na Rua 43 (foto),

onde a visibilidade para sul é muito deficiente, e na Rua 20 (acesso à zona industrial) onde os automobilistas, venham de norte ou sul, têm sempre um obstáculo a impedir a visão para a linha férrea.

No fundo, admitimos que seria forçado exigir para ali passagens desniveladas mas sobram outras soluções: as cancelas automáticas ou um velho projecto de alteração do traçado da ferrovia, desde a estação do Vouga até Silvalde, fazendo-o paralelo à Linha do Norte até ao apeadeiro, flectindo depois para nascente.

## COSTAS LARGAS

□ MAGDA PEREIRA PINTO (\*)

Costuma dizer-se que «de médico e de louco todos temos um pouco» e é capaz de ser verdade. Pelo menos quanto ao primeiro, muitos gostariam até de ter um grande bocado.

É o que se deduz da pontinha de inveja que se adivinha nas anedotas que visam esses profissionais.

E eles vingam-se cantando episódios caricatos passados com doentes que se arvoram em médicos de si mesmos.

Ainda há dias, em divertida conversa, alguém contou que a empregada doméstica de um familiar não consegue comer pão de regueifa; segundo ela diz, «vai-lhe para as costas».

Acto contínuo, surgiu a piada certa de outro dos presentes: «Com esta é que os médicos vão ficar atrapalhados. Não podem mandá-la deitar o problema para trás das costas. Já lá está».

E assim se vai arrastando esta guerra de gracejos, sem se

descortinar quem sairá vencedor.

Entretanto, esquecem-se dois factos verdadeiramente importantes:

1.º - Há, felizmente, muitos médicos que seguiram uma autêntica vocação.

2.º - A vocação profissional faz parte da nossa vocação divina. Ou seja, só nos santificamos se formos profissionais competentes.

Espantoso é ver uma autarquia homenagear pela segunda vez um grande médico, em sessão solene. (Coisa rara essa de fazer justiça ainda em vida das pessoas!)

Já lhe tinha conferido a medalha de ouro do concelho e agora dá o seu nome a uma larga avenida.

Nos discursos de circunstância, foi referida a sua actividade como professor e educador, em prol dos Bombeiros Voluntários, do clube de Futebol local (do qual escreveu a história) e ainda como Director Clínico do Hospital que foi durante muitos anos.

Cerimónia simples, onde não faltaram os bombeiros perfilados, as bandeiras, a entrega de presentes e de flores.

Levantou-se por fim o homenageado para dizer, com toda a humildade («Humildade é a verdade») que tinha a consciência descansada. Sempre fizera o melhor pelos doentes e não tinha razão de queixa de nenhum deles.

Fez uma pausa, dando a impressão de passar em revista o seu passado, indo agora referir-se às restantes actividades, tão elogiadas.

Mas não, foi como se tudo isso se tivesse varrido da memória, por não ter grande valor. Retomou a palavra para se referir novamente à sua actividade clínica, como que dirigindo-se aos colegas mais novos: «Nunca na minha vida recusei qualquer chamada dos doentes, e foram milhares!»

Tenho a consciência tranquila».

(\*) Médica

## Jogo do gato e do rato por causa dos cães

OUTROS  
TEMPOS

Em 1961, por alturas de Abril, andava «Defesa de Espinho» preocupado com uma senhora «que tem a mania de acolher todos os cães vadios que lhe

aparecem e com os quais vive, em plena promiscuidade, na sua habitação».

«Não obstante as nossas reclamações — dizia o jornal — a tal senhora continua a ludibriar os agentes de autoridade, escondendo a maior parte dos caninos-hóspedes e mostrando-lhes apenas dois ou três», num jogo do gato e do rato.

«Mal se retiram as autoridades, a monomaniaca senhora, cujo nome ignoramos, manda buscar os cães escondidos, dando-lhes plena liberdade de virem para a rua morder as crianças que incautamente deles se abeiram».

«Tal estado de coisas — comentava «DE» — não pode continuar numa vila de turismo como a nossa»...

## ENTRE E SAIA DE CASA EM SEGURANÇA

TEMAS  
E PROBLEMAS

Os acidentes domésticos continuam a fazer vítimas em todo o mundo, nomeadamente na Europa Comunitária onde a questão tem merecido uma particular atenção.

Para que o leitor possa ter uma noção da magnitude do problema basta dizer que, por exemplo, em Portugal, nos últimos sete anos, morreu, em média, uma criança por dia vítima de acidente doméstico ou de lazer.

Por vezes, o acidente acontece da forma menos esperada e mesmo à entrada ou nos acessos da casa ou prédio onde residimos.

Das irregularidades dos pavimentos de acesso até à iluminação e escadas, passando pelos tapetes e portas existe um conjunto de riscos que, se forem neutralizados, evitarem

mos em grande medida o acidente.

Assim, os acessos e a entrada de casa devem estar devidamente iluminados, com as lâmpadas a iluminarem convenientemente as curvas do caminho, esquinas, escadas e degraus. O número da porta de entrada da casa ou do prédio estará bem visível e iluminado de noite. Em caso de urgência os bombeiros ou os serviços médicos não podem perder tempo a detectar a nossa morada.

Quer a soleira da porta quer os degraus podem fazer tropeçar. A sinalização adequada dos mesmos e uma boa iluminação durante a noite podem evitar o acidente.

Os tapetes e capachos se não forem rebaixados ao nível do solo serão fixados ao pavimento para que não deslizem.

Se deteriorados devem ser imediatamente substituídos antes que provoquem qualquer queda.

Os pavimentos devem estar sempre bem limpos evitando a acumulação de poeira, lama, restos de comida ou qualquer outro material escorregadio. Um buraco ou irregularidade devem ser reparados com urgência.

As escadas exteriores, mesmo com poucos degraus, devem ter corrimão. As balaustradas devem ser concebidas de modo a evitar que as crianças desçam por elas.

Não esqueça, leitor, que noventa por cento dos acidentes são evitáveis. Com estas e outras medidas de segurança doméstica evitará o acidente e viverá mais confortável.

# DIVERSOS

*Fernando Rodrigues Lima*

Distribuidor dos papéis Colowall e outras marcas, pavimentos de cortiças.

Travessa da Rua 5 (Traseiras da Garagem Sousa)  
Telefone 72 17 39 — ESPINHO

**AUTO BRANCO**

- DE -

**ARMANDO M. V. BRANCO**

Oficina de reparações de automóveis  
**Compra e venda**

Representante: Baterias, Peças, etc.

**PRONTO-SOCORRO PERMANENTE**

INSTALAÇÕES: Rua S. Martinho — Anta  
Telef. 723394 — 4500 ESPINHO

**CONTABILIDADE INFORMATIZADA  
ASSISTÊNCIA E CONSULTADORIA FISCAL  
ESTUDOS ECONÓMICOS**

Seguros Industriais, Comerciais e Individuais.  
Análises de Risco Industrial. Documentação em geral.

SOMOS: **CIAS — Serviços Comerciais, Lda.**  
Rua Gonçalves Castro, 199 — Telef.: 7825445-7821772 — 4415 CARVALHOS  
— CONSULTE-NOS —

**OS MAGOS FUTEBOL CLUBE DE ANTA  
CONVOCATÓRIA**

Ao abrigo do Art.º 8.º, alínea a) dos Estatutos, e do Art.º 19.º alínea a) do Regulamento Geral Interno e Artigo 2.º alínea a) do Regulamento Eleitoral, vem a mesa da Assembleia Geral desta Colectividade convocar todos os seus Associados em pleno gozo dos seus direitos a participarem na Assembleia Geral Eleitoral a realizar na sede da Colectividade no dia 2 de Junho de 1989, pelas 21,30 horas.

Todos os associados poderão concorrer às Eleições para os Corpos Gerentes desta Colectividade, tendo para o efeito que se integrar em Listas, sendo o prazo de entrega até ao dia 16 de Maio de 1989, artigo 6.º do n.º 5 do Regulamento Eleitoral.

Todas as informações poderão ser obtidas na Sede do Clube, às quintas-feiras, a partir das 21,30 horas.

Anta, 28 de Abril de 1989

A MESA DA ASSEMBLEIA GERAL  
**Alcino Rodrigues Sabença**

**SIMON, S. A.**

**COMPRA E VENDA  
DE PROPRIEDADES**

RUA 28, N.º 574 — TELEF. 725454 — 4500 ESPINHO

**PODE SER ÚTIL**

## FARMÁCIAS DE SERVIÇO

### Cidade

**TURNO C** - Quinta-feira, Higiene, Rua 19 n.º 393 \* Sexta-feira, Grande Farmácia, Rua 62 n.º 457 \* Sábado, Teixeira, Avenida 8 (Centro Comercial Solverde) \* Domingo, Santos, Rua 19 n.º 265 \* Segunda-feira, Paiva, Rua 19 n.º 319 \* Terça-feira, Higiene, Rua 19, n.º 393 \* Quarta-feira, Grande Farmácia, Rua 62 n.º 457.

### Freguesias

**ANTA** - «Farmácia de Anta», estrada de Anta, telef. 721109, □ **PARAMOS** «Machado», estrada 109, □ **SILVALDE** - «Conceição», Barreiros, telef. 720278.

## TELEFONES ÚTEIS

### Cidade

Câmara Municipal, 720020 e 721800, □ Junta de Espinho, 724418, □ Registo Civil,

720599, □ Tribunal Judicial, 722351, □ Correios, 720335, □ Bombeiros Voluntários de Espinho, 720005, Bombeiros Voluntários Espinhenses, 720042, □ Hospital, 720327 e 721141, □ Polícia de Segurança Pública, 720038, □ Guarda Nacional Republicana, 720035, □ Rádio-táxi Costa Verde, 720118, □ Rádio-táxis Unidos, 722232, □ Táxi do Largo da Graciosa, 720010, □ Táxi do Largo José Salvador, 723167, □ Repartição de Finanças, 720750, Jornal «Defesa de Espinho» e agência de publicidade «Empes», 721525, □ Centro de Saúde, 721167, □ Extensão de Saúde da Rua 31, 720664.

### Freguesias

**Anta** - Junta de Freguesia, 726453, □ Extensão de Saúde, 725810, □ Paróquia, 720315.

**Paramos** - Junta de Freguesia, 722710, □ Paróquia, 722059, □ Centro Social, 722005.

**Guetim** - Junta de Freguesia, 724226, Paróquia, 723478.

**Silvalde** - Junta de Freguesia, 724017, □ Paróquia, 722026, Unidade de Saúde de Silvaldinho, 723642, □ Unidade de Saúde da Marinha, 723101.

## TRANSPORTES

### Comboios

**Para Aveiro (travias)** - 5.27 (não se efectua aos sábados, domingos e feriados oficiais) \* 6.29 (não se efectua aos domingos e feriados oficiais) \* 7.15 \* 8.15 \* 9.34 \* 11.02 \* 11.52 \* 12.41 \* 13.15 (não se efectua

aos sábados, domingos e feriados oficiais) \* 14.08 \* 15.31 \* 15.40 \* 17.15 \* 17.58 \* 18.14 (não há aos sábados) \* 18.43 \* 19.27 \* 20.02 (não se efectua aos sábados, domingos e feriados) \* 20.25 \* 21.34 \* 22.35 \* 1.09 \*.

**Para o Porto (travias)** - 5.46 \* 6.51 \* 7.28, 7.39 e 8.10 (não se efectua aos domingos e feriados oficiais) \* 8.47 (não se efectua aos sábados, domingos e feriados oficiais) \* 9.35 \* 11.13 \* 12.10 (não se efectua aos sábados, domingos e feriados oficiais) \* 13.00 \* 13.19 \* 14.54 \* 16.27 \* 16.47 \* 18.01 \* 18.41 \* 18.56 (não há aos sábados) \* 19.55 \* 20.44 (não se efectua aos sábados, domingos e feriados oficiais) \* 21.31 (não há aos sábados) \* 22.15 \*.

### Urbanos

**Graciosa-Anta-Graciosa** - 7.35 a) \* 9.30 \* 12.35 a) \* 14.10 \* 16.00 a) \* 17.35 \* 18.35 \* 19.40.

**Graciosa-Silvalde-Graciosa** - 7.05 a) \* 9.00 \* 12.35 a) \* 13.40 \* 15.30 a) \* 17.05 \* 18.05 \* 19.10 \* 20.10.

a) Não se efectua aos domingos e feriados

**PEQUENO CARTAZ**

## CINEMA

### Solverde

«Inferno Vermelho», um policial para maiores de 16 anos, é o filme em cartaz nas sessões das 15.30 e 21.30 no cinema do Casino Solverde, a partir de amanhã, sexta-feira, e até segunda.

Filme de Walter Hill, com Arnold Schwarzenegger e James Belushi nos principais papéis, «Inferno Vermelho» é a história de um duro polícia russo, perseguindo um criminoso moscovita até Chicago. Nesta sua missão, o agente soviético tem de fazer parceria com um destravado polícia americano que da URSS só conhece o «Dr. Jivago» e os ursos do Circo de Moscovo...

Entretanto, a partir de terça-feira, nas sessões das 15.30 e 21.30, exibir-se-á o filme «O Xerife Quebra-Ossos», comédia para todos.

Trabalho realizado por Michelle Lupo, tem como protagonista Bud Spencer, o que é suficientemente elucidativo do cariz desta

película, a qual nos mostra o xerife mais temido do Oeste. Nada o detinha e nem precisava de disparar mais rápido que a própria sombra...

Quanto às sessões da meia-noite, a de amanhã, sexta-feira, preenche-se com o filme «As freiras de Santo Arcangelo», enquanto na de sábado passa a película «Não se morre duas vezes». O primeiro é para maiores de 18 anos e o segundo para 12 anos.

Referência, finalmente, à sessão infantil de domingo, às 11 horas. Passa então o filme «Histórica interminável».

É um programa ao vivo, com a participação diária de cerca de 40 pessoas. O seu conteúdo vai das entrevistas às variedades, passando por «sketches» e passatempos.

São as seguintes as rubricas que compõem o programa:

«**Adivinhem Quem Vem Cá Estar**», passatempo protagonizado por uma destacada «Figura deste país»;

«**A Vermelhinha**», a ideia deste passatempo é colocar frente a frente duas equipas, representando, cada uma delas, uma profissão;

«**O Justiciero**», o objectivo desta rubrica é a defesa do património gastronómico nacional com a participação do consumidor;

«**A Canção Do Dia**», a actualidade musical, interpretada por profissionais consagrados;

«**O Padrinho**», a apresentação, por um artista consagrado, do seu «afilhado». Serão abrangidos todos os ramos artísticos;

«**O Gasolinhas**», rábula interpretada por Victor Espadinha. Trata-se como o nome indica de um gasoleiro, já cansado da vida, das pressas do mundo de hoje e dos clientes.

□ □ □

Quinta-feira, pelas 21.40, vamos ter mais um episódio de «Elvis and me», Naturalmente que esta série analisa a vida de Elvis Presley, segundo a biografia escrita por sua mulher, Priscilla.

«Elvis and me» é uma narrativa apaixonada e uma reflexão profunda sobre a morte da inocência, do amor e de uma lenda viva.

Dale Midkiff e Susan Walters desempenham os principais papéis na série que Larry Peerce realizou.

## RÁDIO

### Costa Verde

«A descoberta» é um programa diário na Rádio Costa Verde, sendo emitido das zero às duas horas. É o resultado de uma busca às prateleiras de discos mais escondidas, onde repouam velhos discos há muito afastados dos «pick ups».

## TELEVISÃO

### Destaques

«P'ra Variar» é um programa de Raul Solnado, António Tavares Teles, Beatrice D'Inzein e Victor Espadinha, que a RTP-1 está a transmitir nos dias úteis, das 18.15 às 19.20.

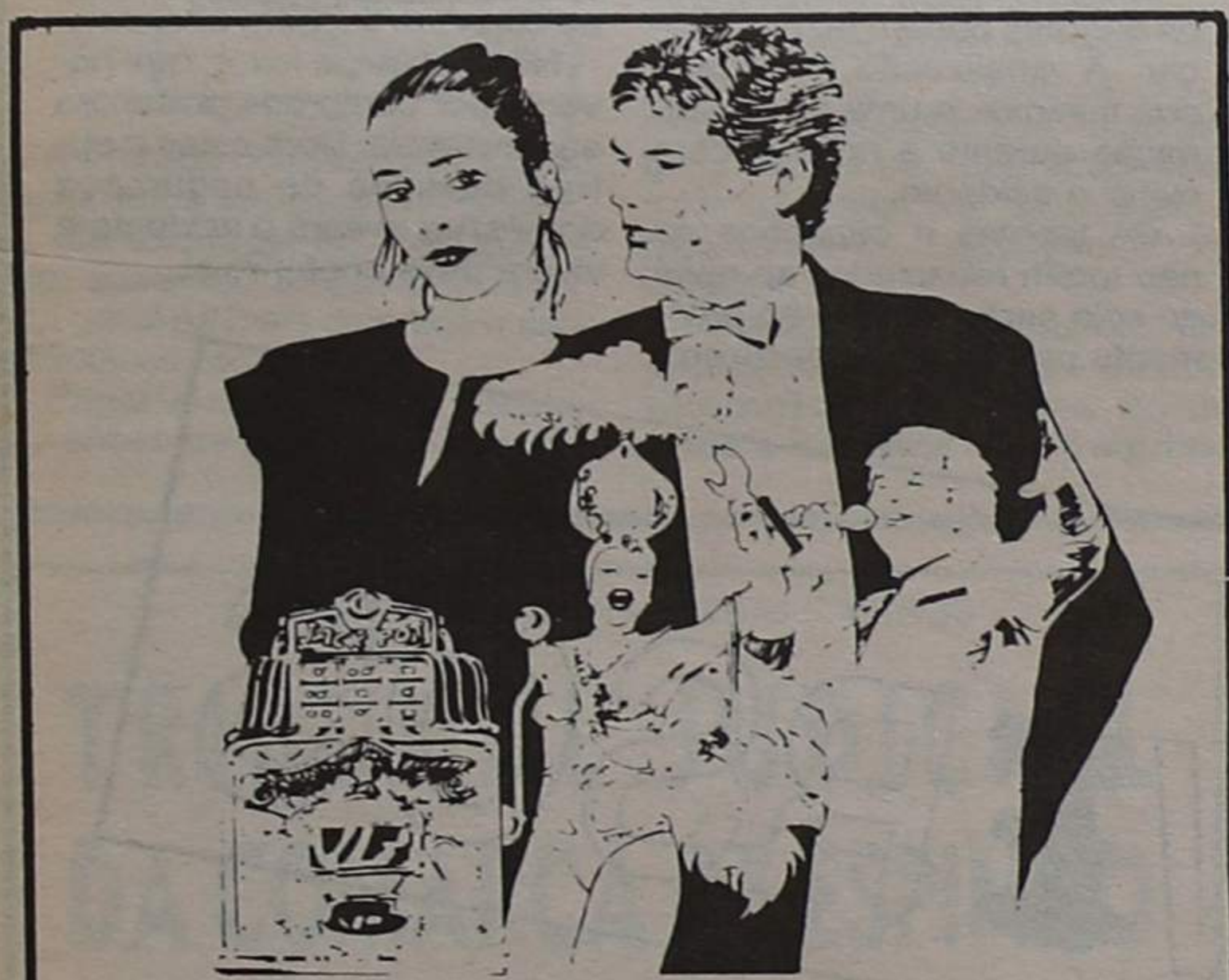

- JANTAR CONCERTO E ESPECTÁCULO
- BOITE COM ESPECTÁCULO
- SALAS DE JOGO, BANCADO, SLOTS e BINGO ao nível das melhores da Europa
- CINEMA e CAFETERIA

**CASINO SOLVERDE ESPINHO**

**- GALERIA DE ARTE -**  
EXPOSIÇÕES DE ARTES PERMANENTES

**LUSOTUFO**

TAPETES - CARPETES - ALCATIFAS

Telefone 72005

CORTEGAÇA

AGÊNCIA DE CONTRIBUINTES  
CONTABILIDADE E CONTENCIOSO  
MEDIADOR DE SEGUROS

**ANTENOR PEREIRA**

Rua do Quartel - Telef. 722034 - SILVALDE - ESPINHO  
Agora também no ângulo das ruas 18 e 19  
Entrada: Rua 18, n.º 582-1.º Sala 5 - Telef. 723738

VIDRARIA CENTRAL

**Fontes & Filhos, L.ª**

Depósito de vidraça em caixa, cortada e colocada, Molduras para caixilhos  
Espelhos, Tijolos e Telhas de vidro

ENCARREGA-SE DA COLOCAÇÃO DE VIDROS EM QUALQUER PONTO DO PAÍS  
AVENIDA DA PRAIA - TELEFONE, 72375  
ESMORIZ - 3880 OVAR

PARA COMPRAR BOM CAFÉ

Casa **ALVES RIBEIRO**

TORREFACTOR DE CAFÉ  
ESTABELECIMENTO DE VENDA AO PÚBLICO  
RUA 19, N.º 294 \* ESPINHO

FÁBRICA DE MÁRMORES  
E GRANITOS DA TABUAÇA

VITORINO LOPES DA CRUZ,  
SUCRS., LDA.

LUGAR DE ESPINHO - S. FÉLIX DA MARINHA  
VILA NOVA DE GAIA  
APARTADO 205 - 4503 ESPINHO CODEX  
TELEFONE 720565



FUNDADA EM 1897

**CLÍNICA MÉDICA FISIÁTRICA DA COSTA VERDE, LDA.**

RUA 8, N.º 949 - 4500 ESPINHO - TELEFONES 725885/725910

Com todas as especialidades: exames de endoscopia, electrocardiogramas, análises clínicas, medicina física e de reabilitação. Aluguer de: camas articuladas, canadianas, aspirador nebulizador e oxigénio. Serviço de enfermagem permanente incluindo sábados e domingos e ainda domicílios.



resiféria

CONSTRUÇÕES URBANAS, S.A.

• INVESTIMOS EM PROPRIEDADES IMOBILIÁRIAS • CONTACTE-NOS •

DISPOMOS AINDA:  
PARQUE - AUTO RESIFÉRIA  
RUA 11, N.º 168 ESPINHO  
• VISITE-NOS  
• NO LOCAL, TODOS OS DIAS  
DAS 17 ÀS 19 HORAS, OU  
• PELO TELEF. 7648267



APARTADO 20 - MOZELOS - 4539 LOUROSA CODEX - PORTUGAL

**sinclair**

CRÉDITO



ENTRADA 30%

12 MESES

verdadeiramente profissional e divertido...



AGENTE OFICIAL

CONSULTE-NOS

ESTAMOS: Na Rua 62, n.º 73, em Espinho - Telef. 722261

# DESPORTO

## JOSÉ GRANJA:

# UM ESPINHENSE NO MUNDO DO GOLFE

José Granja é um campeão espinhense no mundo do golfe. Conta já o seu palmarés com

várias representações portuguesas na Venezuela, China, Escócia, Inglaterra, França, Itália. Granja esteve presente na

Taça dos Campeões Europeus em Palma de Maiorca e Marbella, foi finalista do Campeonato Internacional do Estoril, foi sete vezes vice-campeão nacional, duas vezes campeão nacional de pares mistas, uma vez campeão de pares, duas vezes vice-campeão nacional de pares e detém vários troféus dentro da modalidade.

condições para se fazerem grandes campeões?

«Neste momento temos uma escola para jovens, que funciona aos sábados, domin-

cos aconselham as pessoas a jogar golfe.

«O contacto com a natureza, estar ao ar livre, andar seis quilómetros, põe as pessoas que trabalham nos escri-

dispõe, no futebol, por exemplo, as pessoas gastam o seu dinheiro, saem aborrecidas e não têm nenhum benefício.

«Eu pergunto a um adepto do futebol, que acompanhe o seu clube para todo o lado, quanto vai gastar ao fim do ano...»

— Para quem queira iniciar-se no golfe, o que aconselha?

«Para começar a praticar golfe cá no clube temos o profissional que tem o material à disposição.

É evidente, que para essas pessoas entrarem para o clube necessitam de uma autorização da Direcção. A partir daí, se gostarem, metem uma proposta para sócios.»

O golfe tem a aderência dos espinhenses?

«Temos vários sócios de Espinho, que praticam e acompanham a modalidade.»

José Granja participou na passada semana em Skefington e obteve dois primeiros lugares, que precedeu a obtenção do título de vice-campeão nacional em Tróia.

«Uma semana antes de jogar este torneio, estive a jogar o campeonato nacional absoluto em Tróia, onde fui finalista e perdi no play off com António Castelo, um jogador muito jovem de Vila-moura. Pela sétima vez fui vice-campeão nacional. Senti muitas dificuldades em jogar em Tróia e não fui campeão nacional porque falhei uma bola que estava à distância de 40 centímetros do buraco.

«Na Taça Skefington, em que estiveram presentes 110 jogadores, estava bastante vento, condições a que eu me adapto perfeitamente e consegui ganhar as duas taças que estavam em disputa, a Taça Nett e a Gross.»

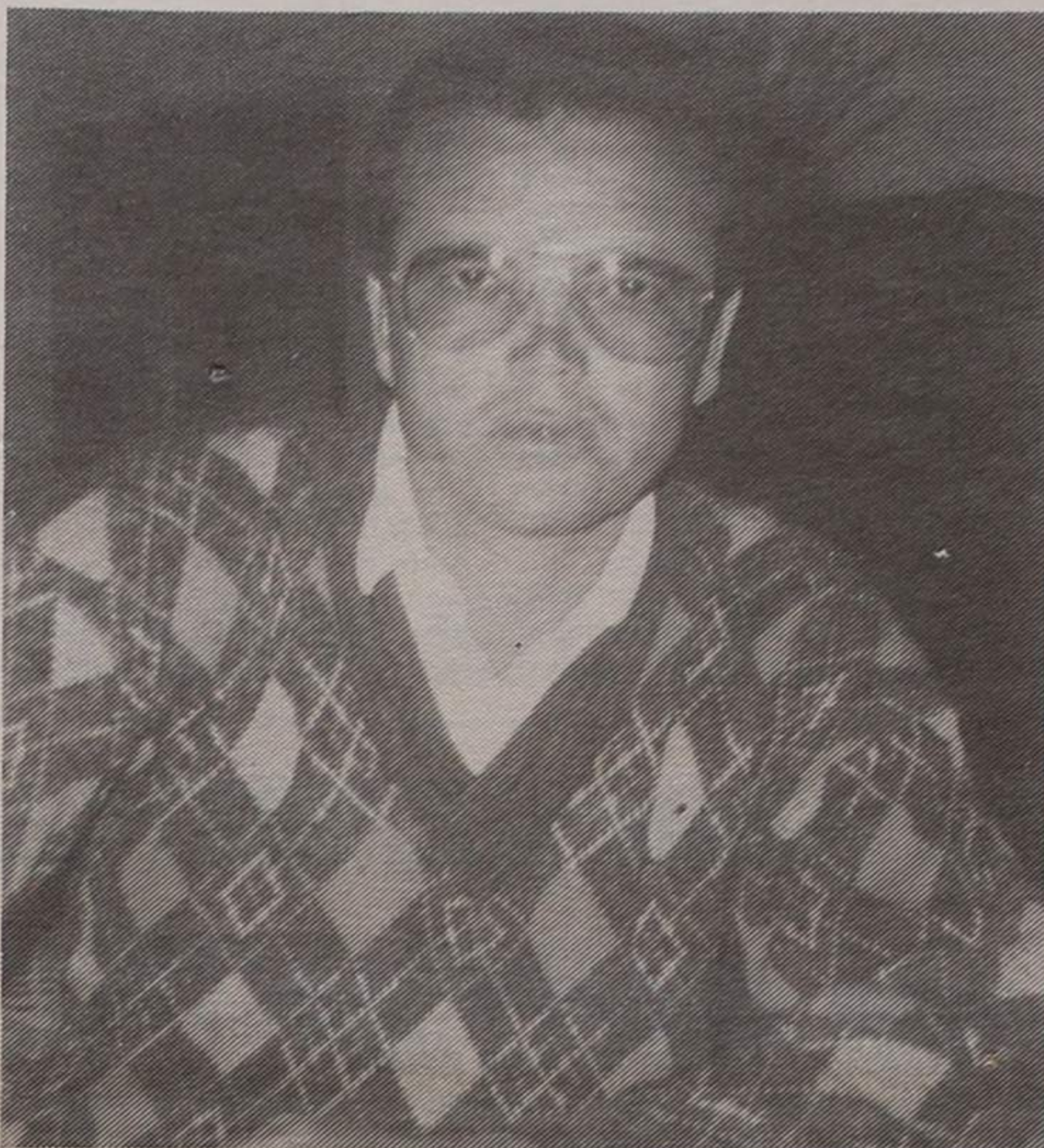

José Granja não considera o golfe como desporto de elite

gos e feriados. Temos miúdos com idades compreendidas entre os 7 e os 13 anos, que têm bastante habilidade e julgo que vão ser os futuros campeões.»

tórios, bem dispostas e descontraiadas.»

Este desporto para muitos será bastante dispendioso, e fora das suas possibilidades. Perguntámos a José Granja se considera o golfe um desporto de elite.

«Não o considero de elite porque enquanto um sócio do clube paga uma quota anual de 50 mil escudos e pode usufruir de tudo o que o clube

No próximo fim-de-semana, Granja vai participar em mais um troféu realizado nos greens do Oporto Golf Club e em Miramar, que poderá dar uma viagem ao estrangeiro.

José Granja, começou a ligar-se à modalidade aos 8 anos e era Caddy — apanha-bolas. Aos 17 anos passou a assistente profissional, em 1977 passou a profissional do clube, em 1979 passou a ser membro do clube e a participar em todos os campeonatos.

José Granja confessou-nos que o motivo da sua paixão foi o gostar imenso da modalidade e ser descendente de golfistas.

Como nos afirma o campeão espinhense, os greens do Oporto Golf Club reúnem todas as condições para a prática da modalidade.

«Principalmente em relação às instalações do clube não tenho a mínima dúvida, pelo que tenho verificado por este País fora e até pelo estrangeiro, de que são magníficas. Todos os estrangeiros que vêm cá jogar, que não são poucos,

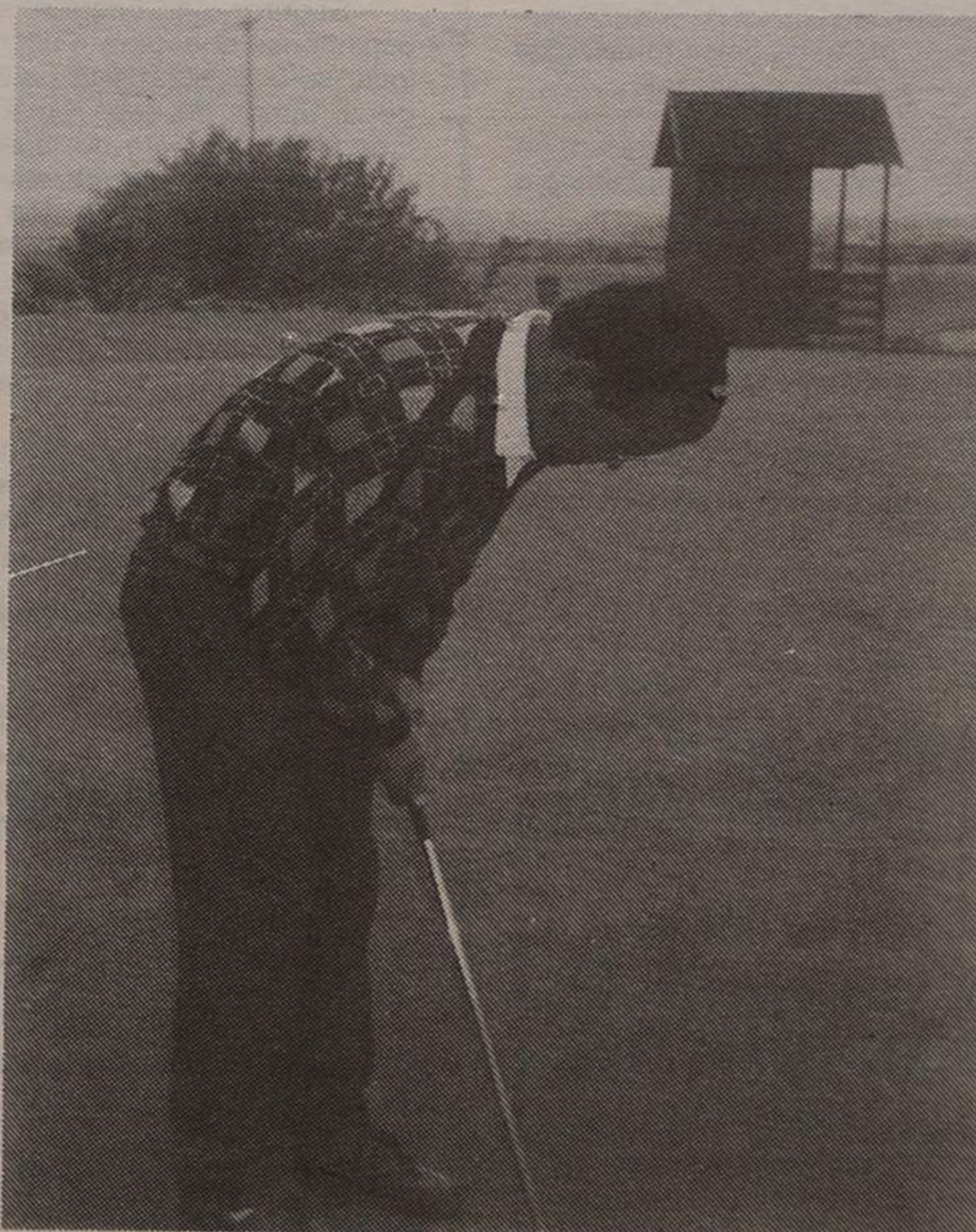

José Granja naquilo que tão bem sabe fazer: dar tacadas...

saem maravilhados com o clube o dizem que o campo reúne todas as condições para fazer grandes campeonatos.»

— Pensa que Espinho reúne

— Quais são os benefícios que a modalidade traz em termos de saúde?

«Não sou médico, mas julgo que o contacto com a natureza é muito saudável. Sei que hoje em dia, os médi-

### EM POUCAS LINHAS

## Columbofilia

Joaquim Marques e Manuel Fernandes obtiveram os primeiros lugares, respectivamente na Solta de Mértola e C. Verde, efectuadas pela Sociedade Columbófila Andorinhas de Paramos.

A classificação foi a seguinte:  
Mértola — Joaquim Marques obteve o 1.º lugar; Manuel Fontes o 2.º lugar; Vicente Oliveira, 3.º e 4.º lugares; Manuel Oliveira o 5.º lugar; António Dias o 6.º e 8.º lugares; Claudino Reis o 7.º lugar; Alberto Marques o 9.º lugar; Belmiro Sá o 10.º lugar.  
C. Verde — Manuel Fernandes obteve os 1.º, 5.º, 7.º e 10.º lugares; Pombalino Marques os 2.º e 3.º lugares; José Costa o 4.º lugar; David Carvalho o 6.º lugar; Álvaro Bóia o 8.º lugar; Quintino Marques o 9.º lugar.

## Rio Largo:

## Velhas Guardas em França

A secção de Velhas Guardas do Rio Largo Clube de Espinho levou a efeito uma conferência de imprensa para apresentação do primeiro Torneio Internacional de Veteranos a realizar em Nandy, a cerca de 45 quilómetros de Paris.

O torneio decorrerá no dia 25 de Junho e é organizado pela Associação Desportiva Nandéenne e pelo restaurante «Costa Verde», com a colaboração da Associação Desportiva dos Portugueses de Grigny.

A competição será disputada por seis clubes — Rio Largo, Portugueses de Grigny, Combas La Ville, Danemarie, Provins e AS Nandy — divididos em duas séries de três que jogarão de manhã, a apurar o vencedor de cada série para a final e restantes lugares que será jogada à tarde.

De destacar na conferência de imprensa a presença do presidente da Associação dos Portugueses de Grigny, José Gomes, que se fazia acompanhar por Américo Freitas, Carlos Batista, Joaquim Santos, Carlos Santos e João Leonor, tendo praticamente sido uma constante geral o apelo feito às entidades oficiais, Câmara, Solverde, comércio, indústria e particulares, para a angariação de fundos de modo a que a cidade de Espinho, mais uma vez, esteja representada condignamente em terras de França, especialmente junto dos emigrantes, para os quais é organizado este torneio.

De salientar que a digressão tem início a 19 de Junho e o Rio Largo no dia 23 fará a sua estreia em França, jogando pelas 19 horas contra a A.S.P. Grigny. Depois do torneio, o clube espinhense disputará outra partida, desta feita no Principado de Andorra frente aos Veteranos de Andorra.

## Xadrez

A equipa de xadrez da Associação Académica de Espinho, envolvida no Campeonato Nacional da 2.ª Divisão, Zona Norte, conta, a duas jornadas do fim desta primeira fase, com duas derrotas e um empate.

Os academistas, que recentemente subiram à divisão secundária desta modalidade, procuram dentro desta época a manutenção.

A equipa constituída por Carlos Felizes, José Azevedo, Amadeu Loureiro, Luís Cadillon Costa, Rui Faustino, Mário Oliveira, João Miguel Cáliz, Rui Felizes, José Carvalhinho, Fernando Correia, Álvaro Saraiva e Pedro Faustino obtiveram os seguintes resultados:

CDUP-AAE .....	2-2
AAE-GX Porto .....	1-3
Os Andorinhas-AAE .....	3-1

## Duplo triunfo

Carlos Alves, do Lisbon Sports Club, conseguiu no passado fim-de-semana o recorde dos Greens do Oporto Golf Club quando se disputava a Taça Kendall, com um total de 140 pancadas, obtendo também o primeiro lugar na prova. Os primeiros 18 buracos foram cumpridos por Carlos Alves com o «score» de 67 pancadas. O anterior recorde estava fixado em 71 pancadas e pertencia a Adelino Ribeiro que se classificaria em quinto lugar.

Nas restantes provas disputadas no Oporto Golf Club, em Silvalde, é de salientar o triunfo de Nuno Carneiro na Taça Dockery e o duplo triunfo do espinhense José Granja na Taça Skefington. Granja venceu em «Gross» com 70 pancadas, menos seis que o segundo classificado António Silvino e em «Nett» com 69 pancadas, menos uma que José Miguel Ribeiro.

Provas disputadas em Silvalde: Taça Kendall — 1.º Carlos Alves, 140 pancadas; 2.º Filipe Salazar de Sousa, 149; 3.º António Castelo, 151; 4.º Henrique Paulino, 153; 5.º Adelino Ribeiro, 153; 6.º Alex Oliveira, 153; 7.º António Silvino, 154; 8.º Manuel Oliveira, 155.

Taça Spring — 1.º Kati Leão/Aníbal Cunha, 40 pontos; 2.º Lili Oliveira/António Feliciano, 39; 3.º Renata Stuve/Gustavo Anderssen, 38; 4.º Luísa Cunha/M. Rocha Pereira, 38; 5.º Maria Benedita/J.M. Mendes Ribeiro, 38; 6.º Patrícia Roquete/Diogo Brandão, 37; 7.º Maria Amélia Camelo/Hélder Camelo, 32; 8.º Teresa Gil/Porfírio Araújo, 32.

Taça Skefington — «NETT» — 1.º José Granja, 69 pancadas; 2.º José Miguel M. Ribeiro, 70; 3.º António Silvino, 71; 4.º Carlos Fernandes, 71; 5.º M. Rocha Pereira, 72; 6.º José Maganinho, 72; 7.º Pedro Claro, 72; 8.º J. Paula Marques, 73.

«GROSS» — 1.º José Granja, 70; 2.º António Silvino, 76; 3.º António Castelo, 77.

Taça Dockery — 1.º Nuno Carneiro, +3; 2.º Manuel Oliveira, +2; 3.º José Maganinho, +2; 4.º Adelino Ribeiro, +1; 5.º Alexandre Barroso, +1; 6.º J.M. Mendes Ribeiro, +1; 7.º Mário Nuno Coelho, +1; 8.º Arnaldo Barbosa, 0.

NACIONAL DA 1.ª DIVISÃO

RESULTADOS

Portim.-V. Guimarães	2-1
Acad. Viseu-Sp. Espinho	0-2
Marítimo-Penafiel	2-0
Farense-Boavista	1-1
Belenenses-Sporting	0-3
Benfica-Est. Amadora	3-0
F. C. Porto-V. Setúbal	0-1
Leixões-Nacional	2-2
Beira-Mar-Desp. Chaves	2-0
Sp. Braga-Desp. Fafe	2-2

AC. VISEU, 0  
SP. ESPINHO, 2

Jogo no Estádio Municipal do Fontelo (Viseu). Árbitro: Fernando Alberto (Porto), auxiliado por Pedro Alves (bancada) e Luís Aguiar (superior). Acção disciplinar: cartões amarelos para Vieira (aos 65 m), Carlos Manuel (aos 68 m) e Ivan (aos 83 m). Controlo anti-«doping» para Nunes e Melo (Académico) e Luís Manuel e Marcos António (Espinho).

ACADÉMICO DE VISEU - Sardenha; Carlos Manuel (Delgado, aos 73 m), Leal, José Alinho e Kappa; Nogueira, Nunes (Amadeu, aos 34 m) e Amaral; Melo, Abel e Quim.

Treinador: Alvaro Carolino.

ESPINHO - Silvino; Eliseu, Vieira, Nené e Nito; Rui Filipe, Luis Manuel e Zezé Gomes (Nelo, aos 54 m); Ivan, Marcos António e Aziz (Alemão, aos 71 m).

Treinador: Amândio.

Ao intervalo: 0-1. Marcadores: Aziz (aos 27 m) e Ivan (aos 87m).

CLASSIFICAÇÃO

J.	V.	E.	D.	F.	C.	P.	
Benfica	36	26	8	2	56	13	60
F. C. Porto	36	20	13	3	47	15	53
Boavista	36	19	10	7	54	26	48
Sporting	36	10	9	9	50	28	45
V. Setúbal	36	15	10	11	42	35	40
Sp. Braga	36	14	10	12	40	35	38
Est. Amadora	36	13	11	12	31	39	37
Belenenses	36	11	14	11	41	34	36
V. Guimarães	36	13	10	13	34	31	36
Nacional	36	12	10	14	42	48	34
Desp. Chaves	36	12	9	15	36	38	33
Marítimo	36	9	15	12	37	39	33
Penafiel	36	10	13	13	31	36	33
Portimonense	36	10	11	15	30	36	31
Beira-Mar	36	10	11	15	29	36	31
Desp. Fafe	36	8	14	14	26	45	30
Farense	36	9	11	16	32	48	29
Sp. Espinho	36	10	8	18	40	55	28
Leixões	36	7	12	17	27	44	26
Acad. Viseu	36	5	9	22	20	64	19

MARCADORES

Golos	
Amândio (Penafiel)	14
Vata (Benfica)	14
Jorge Silva (Marítimo)	13
Rui Águas (F. C. Porto)	12
Radi (Chaves)	12
Jorge Andrade (Boavista)	11
P. Cascavel (Sporting)	11
Chiquinho (V. Guimarães)	11
Aparício (V. Setúbal)	11
Nélson (Boavista)	10
Jordão (Vit. Setúbal)	10
Dino (Nacional)	10
Ivan (Sp Espinho)	10
Chico Faria (Belenenses)	9
Pingo (SCE)	8

«MILAGRE» AO ALCANCE DOS «TIGRES»

— FALTAM (AINDA) 180 MINUTOS

COMO VIMOS O JOGO

Foram os primeiros noventa minutos de um total de 270. Nem todos acreditavam no êxito espinhense. Mas ele aconteceu, quase naturalmente, com justiça.

Não se pode deixar de reconhecer que se o Académico de Viseu houvesse marcado um golo, tê-lo-ia feito merecidamente.

Mas futebol é isto mesmo. Ganha quem marca mais golos e não quem domina superiormente e disfruta de maior número de oportunidades. Que, aliás, não foi isso o que aconteceu relativamente aos viseenses.

Em jogo jogado, ambas as equipas se assemelharam entre si. Situaram-se, uma e outra, pela modéstia. Não produziram, por isso, um jogo brilhante. Iguais terão sido na força de vontade evidenciada. Houve quem estranhasse o

facto de os locais se terem excedido em entusiasmo, em empenho, quando se sabe que a sua sorte está desde há muito traçada. Se, por um lado, tal facto coloca em evidência o brio e a dignidade profissional dos seus jogadores, por outro mais relevo dá ao feito dos «tigres».

O primeiro golo visitante surgiu na altura ideal. A equipa (a do Espinho) ficou, deste modo, com muito tempo à sua frente para reflectir sobre o resto do jogo e o modo como deveria agir para segurar a vantagem.

Aconteceu que viria a surgir o segundo golo, numa altura em que o Académico de Viseu ficava sem grandes hipóteses de reagir com êxito.

A jogada desse golo foi magnífica de execução, por parte do brasileiro Ivan - que viria a driblar o próprio guarda-contrário. Foi um verdadeiro cheque-mate para os vi-

sitados, que ficaram sem ânimo nem força psíquica para ripostar.

Apesar dessa vantagem, os espinhenses que se deslocaram ao Fontelo não deixaram de sofrer a bom sofrer até final. Um golo para os viseenses e as coisas complicar-se-iam para os «tigres». Aconteceu que os locais chegaram a reclamar penalty na área visitante, mas que o juiz portuense decidiu não atender.

Foram ultrapassados com êxito os primeiros noventa minutos de um total de 270. Fugir ou não ao perigo não depende apenas do Espinho. Os outros terão de «ajudar». No entanto, uma derrota nos dois jogos que restam seria fatal. É isso que importa evitar. Com mais quatro pontos (talvez não sejam precisos tantos) e acontecerá o «milagre» com que muitos não contavam antes do jogo de Viseu.

MARÍTIMO: EMPATE (0-0)

PIOR RESULTADO  
DOS «TIGRES»

O «SENHOR»  
QUE SE  
SEGUE

nhecido técnico ao reduto dos «tigres», depois da sua passagem, efémera, pelas Antas, e da sua ida para o Funchal.

Anteriormente registaram-se os seguintes resultados, tendo o Espinho por visitado:

77/78 - Espinho-Marítimo, 3-2

79/80 - Espinho-Marítimo, 1-0  
80/81 - Espinho-Marítimo, 0-0

82/83 - Espinho-Marítimo, 3-1

87/88 - Espinho-Marítimo, 3-2

Temos assim que, em cinco jogos, o Sporting de Espinho ganhou quatro e empatou um. No jogo da primeira volta, no Funchal, as duas equipas empataram a um golo.

Depois do SCE  
FREITAS NO CABINDA

Lembram-se de Freitas? Exactamente esse que, durante a presidência de Américo Padrão, orientou técnica e taticamente a equipa do Sporting de Espinho.

Pois bem, depois de um período de reflexão e repouso que é sempre necessário, Freitas, internacional do Porto, vai voltar a «sentir o cheiro dos balneários». E isto porque,

ainda este mês, irá para Angola onde tomará conta da equipa principal do Cabinda da I divisão.

«Sinto-me feliz por voltar a trabalhar e logo em Angola» - disse Freitas, o nome que foi indicado para substituir Rubens Garcia. Refira-se que Rubens Garcia sai do Cabinda por ter, também, o cargo de treinador da selecção angolana.

AMÂNDIO:  
TÊNUE ESPERANÇA

NAS CABINAS

«Tratou-se uma partida entre duas equipas que estão condenadas à descida. Nós ainda acalentamos uma tênue esperança de nos agarrarmos a qualquer coisa que não se vê. A intranquilidade dos jogadores era bastante elevada, embora o Académico estivesse mais tranquilo, pois sabe que desceu de divisão. O Espinho tenta agarrar-se a qualquer coisa mas o problema desta equipa era dar-lhe um bocadinho de dignidade e de organização, o que foi conseguido. Simplesmente hoje, também reconheço, que fui capaz de ter tido um pouco de sorte em determinadas situações, o que faltou afinal no resto do campeonato. Concordo que é preciso lutar-se para que a sorte apareça, surpreendendo-me o Académico, com bons executantes... Se calhar faltou-lhes aquilo que faltou ao Espinho, organização em determinados momentos, durante o longo campeonato, pois o «plantel» de

jogadores, quer do Académico de Viseu, quer do Espinho, tem bons executantes... Estou convencido que Carolino irá começar a ser bafejado pela sorte que merece, porque é um treinador muito honesto e sincero.»

«Quanto à arbitragem, desta vez tenho de dizer muito imparcial. Fui capaz de ter um bocadinho mais de sorte, em relação a outros árbitros que apanhei na parte final do campeonato, mas, como já disse, há muito tempo, se o Espinho fosse beneficiado pelas arbitragens até final, sairia a perder, porque quando se está no fundo é sempre mais fácil mandá-lo para baixo.»

Carolino, no final do jogo era um homem tranquilo e disse:

«O Académico perdeu injustamente hoje. O Académico foi a equipa que melhor futebol praticou e a que criou mais oportunidades, acabando por perder por 2-0, um resultado que parece dar a entender ter havido facilidades para o adversário, o que não existiu. O Espinho teve duas oportunidades e concretizou-as e a minha equipa teve diversas mas não conseguimos marcar, umas vezes por deficiência na finalização, outras porque o Silvino fez hoje uma grande exibição, fazendo defesas que não foram espectaculares mas que foram feitas na hora exacta.»

E acrescentou:

«Penso, em resumo, que foi uma derrota que os jogadores do Académico não mereciam... Quanto à arbitragem eu não quero comentar, porque se os árbitros tivessem direito de comentar as táticas dos treinadores eu também comentaria o trabalho deles.»

PRÓXIMA  
JORNADA

Portimonense-Fafe  
V. Guimarães-Ac. Viseu  
Espinho-Marítimo  
Penafiel-Farense  
Boavista-Belenenses  
Sporting-Benfica  
Est. Amadora-Porto  
V. Setúbal-Leixões  
Nacional-Beira Mar  
Chaves-Braga

FUTEBOL FEMININO

ACADÉMICO:  
MISSÃO CUMPRIDA

Terminaram no sábado passado as aspirações (tênuas) de uma possível presença na fase final da Taça Nacional de futebol feminino. E isto porque o Clube Académico de Espinho (CAE) perde com o Leça do Balio por 1-4.

Segurar o 4.º posto é, agora, a única missão da equipa espinhense que, para o último encontro da competição, deslocar-se-á a Albergaria para defrontar o Alba. No cômputo geral, temos de salientar a carreira das espinhenses que, independentemente de terem atravessado inúmeras dificuldades de ordem organizativa, conseguiram alcançar o «nacional» facto que ainda não haviam conseguido.

Está, assim, praticamente completo o trabalho que as espinhenses se incumbiram de realizar. O Clube Académico de Espinho está, ao fim e ao cabo, de parabéns, até porque se pode orgulhar de ser um dos grandes impulsionadores do futebol feminino, ainda com a saliência de ser um clube amador.

Entretanto, no final do campeonato, o CAE vai organizar um quadrangular com a presença das melhores equipas nacionais. Ainda sem data marcada, o certo é que, se tudo correr como até aqui, o quadrangular será realizado no estádio espinhense.

RESULTADOS - ZONA NORTE - Sporting de Braga, 3-Moncorvo, 0; Académico de Espinho, 1-Leça do Balio, 4; Boavista, 4-Alba, 0.

PONTUAÇÕES - ZONA NORTE - 1.º - Boavista, 9 jogos e 18 pontos; 2.º - Sporting de Braga, 9-12; 3.º - Leça do Balio, 9-11; 4.º - Académico de Espinho, 9-8; 5.º - Alba, 9-4; 6.º - Moncorvo, 9-1.

ZONA NORTE - Moncorvo-Boavista, Leça do Balio-Sporting de Braga e Alba-Académico de Espinho.

CABELEIREIRO

Técnico de Corte Unissexo  
Diplomado em Paris-Corte  
Estagiou em Bruxelas

Procura trabalho em Espinho ou arredores  
Contactar telef. 721207 (noite)

EMPREGADO DE ESCRITÓRIO

Fábrica em Espinho admite, com conhecimentos de informática, contabilidade e expediente geral. Resposta com «curriculum vitae» a este jornal ao n.º 24600.

# Futebol Popular

## LEÕES QUASE CAMPEÕES

Nesta jornada do Campeonato de Futebol Popular do concelho de Espinho, há a salientar o empate do Corredoura frente aos Esperanças que veio a deixar os Leões Bairristas cada vez mais isolados e próximos da conquista do título da primeira divisão. Por outro lado, o Cantinho ao derrotar o Idanha por 3-1 alcançou o segundo lugar na tabela classificativa, em igualdade de pontos com o Corredoura.

Na divisão secundária tudo está como na anterior jornada, relativamente aos três primeiros.

O jogo da primeira divisão entre os Magos de Anta e a Associação Desportiva de Esmojães foi adiado pelo falecimento do seu atleta, Joaquim Américo Soares da Rocha, vítima de acidente de viação na passada semana.

### RESULTADOS

#### 1.ª Divisão

Cantinho - Idanha	3-1
Q. Paramos - Cruzeiro	3-0
Corredoura - Esperanças	0-0
Académico - Leões	0-5
Ag. Paramos - R. Largo	1-0
Magos - As. Esmojães	Adiado

#### 2.ª Divisão

Atlético - C. Regresso	1-1
DP Anta - Guetim	3-2
Ag. Anta - Estrelas	3-2
Gulhe - Outeiros	0-4
Ronda - Império	0-2

### CLASSIFICAÇÕES

#### 1.ª Divisão

	J.	P.
Leões	18	30
Corredoura	18	23
Cantinho	18	23
Q. Paramos	18	22

#### 2.ª Divisão

	J.	P.
DP Anta	18	31
Império	18	30
Ag. Anta	18	26
Sporting	18	23

### CORREDOURA, O ESPERANÇAS, O

Jogo no campo da Engenharia em Paramos.

Árbitro: Afonso do Sporting.

**CORREDOURA:** Zé; Álvaro, César, Azevedo e Vítor; Marcelo, Amílcar e Armando; Domingos, Augusto e Rocha.

**ESPERANÇAS:** Luís; Tono Dias, Torres, Marinheiro (cap.) e Jorge; Carlos Sá, Salviano e Carlos Doutor; Rebeca, Mário e Américo.

Foi dos melhores jogos a que assistimos neste campeonato, com

duas equipas única e simplesmente com intenção de praticarem bom futebol, o que conseguiram e isto naturalmente se devesse às posições que ambas as equipas ocupam na

tabela classificativa. Em resumo um bom jogo um resultado certo. A arbitragem cumpriu.

JOSÉ MARTINHO

## Atletismo

# ACADÉMICO EM GRANDE

O Clube Académico de Espinho obteve três primeiros e um segundo lugar, no Grande Prémio de Atletismo «Primavera 89», realizado no passado domingo em Gião e que contou com a participação de cerca de 400 atletas.

Nas várias provas comemorativas do 25 de Abril, que tiveram lugar em três freguesias do concelho de Espinho, o Académico conquistou seis primeiros e cinco segundos lugares, tendo também trazido 4 taças por equipas.

As classificações foram as seguintes:

### Prova comemorativa do 25 de Abril em Espinho

Juvenis masculinos	Lugar
João Rodrigues	3
Nelson Marques	5
Daniel Teixeira	10
Mário José	11

Seniores femininos	Lugar
Paula Santos	1
Rosa Santos	2
Mónica Maranhão	3

Seniores masculinos	Lugar
António Nogueira	3
Nuno Rendeiro	4
João Celeiro	5
Domingos Martins	8

### Prova Comemorativa do 25 de Abril em Guetim

Escalão dos 6 aos 10 anos	Lugar
Bruno Oliveira	1
João Pinto	2
Técito Júnior	4
Paulo Silva	5

Escalão dos 11 aos 15 anos	Lugar
Nuno Pinto	1
Joaquim Gonçalves	2
Nuno Filipe	3

Escalão para maiores de 13 anos	Lugar
Joaquim Martins	1
Vítor Martins	2
Luciano Gonçalves	3

### Prova Comemorativa do 25 de Abril em Silvalde

Escalão dos 13 aos 16 anos	Lugar
Paulo Renato	1

### Seniores masculinos

Francisco Azevedo	1
-------------------	---

### Grande Prémio de Atletismo «Primavera 89» em Gião

Escalão dos 6 aos 8 anos, femininos	Lugar
Paula Oliveira	

Escalão dos 6 aos 8 anos, masculinos	Lugar
João Pinto	2
Pedro Silva	8
Ernesto Castro	9

### 2.º lugar por equipas

Escalão dos 9 aos 12 anos, femininos	Lugar
Mónica Maranhão	11
Maria de Fátima	17

Escalão dos 9 aos 12 anos, masculinos	Lugar
Nuno Pinto	3
Bruno Oliveira	4
Paulo Oliveira	12

### 1.º lugar por equipas

Escalão dos 13 aos 17 anos, masculinos	Lugar
Joaquim Martins	2
Vítor Pinto	5
João Rodrigues	8
Vítor Martins	9

### 1.º lugar por equipas

Escalão para maiores de 18 anos, femininos	Lugar
Paula Santos	3
Marília Mesquita	5
Rosa Santos	11

Escalão para maiores de 18 anos, masculinos	Lugar
Nuno Rendeiro	3
João Celeiro	11
Francisco Azevedo	16
António José	17

### Veteranos

	Lugar
Manuel Fonseca	3
José Gomes	4
Alberto Silva	7

### 1.º lugar por equipas

## Andebol «Tigre»

# PENOSO EMPATE

# A 4 SEGUNDOS DO FIM

A jovem equipa de andebol do Sporting Clube de Espinho obteve um empate (20-20) frente ao Vitória de Guimarães.

Numa primeira parte brindada pelo grande nível exibicional e caracterizada por um ataque altamente disciplinado, com elevado índice de concretização, emparelhado por uma verdadeira lição de como se defende, os «Tigres» chegaram ao intervalo com uma vantagem de seis golos (14-8).

Na etapa complementar os espinhenses sofreram uma natural quebra, fruto de uma sobrecarga ao sete inicial. António Canelas não dispõe de um banco à altura, por forma a lhe permitir o descanso dos elementos mais activos.

Lamenta-se o facto dos vimaranenses terem chegado ao empate a apenas quatro segundos do apito final, o que não é usual no andebol e que demonstra a inexperiência da mais jovem equipa do país.

É de louvar o grande empenho, determinação, solidariedade e sacrifício destes jovens.

De salientar o facto dos alvi-negros estarem altamente desfalcados. Renato e Melo, duas importantes pedras na estratégia espinhense, não puderam alinhar, no entanto, nada está perdido, mas grande discussão, vai estar patente nesta fase preliminar do campeonato Nacional da 3.ª divisão, Zona Norte.

# ILÍDIO SILVA: TRÊS TÍTULOS ESTA ÉPOCA



Ilídio Silva, o jovem espinhense ao serviço do atletismo da Sanjoanense, juntou no passado fim-de-semana dois títulos ao seu já extenso palmarés.

Ilídio Silva, de 15 anos de idade, obteve o título de Campeão Nacional nos 800 e 1500 metros, em prova realizada no Estádio Nacional, uma final do Campeonato Nacional de Iniciados, intitulada «Diário de Notícias Jovem».

Só esta época, o jovem espinhense conquistou três títulos nacionais sendo sem dúvida uma promessa para o atletismo português.

## AGENDA DESPORTIVA

### Andebol

Iniciados Masculinos: SCE - Carvalhos, sábado, dia 13, às 15 horas.

### Futebol

Juniors: Feirense - SCE, sábado, dia 13, às 16 horas.

Seniores: SCE - Marítimo, domingo, dia 14, às 16 horas.

### Futebol popular

#### 1.ª DIVISÃO

R. Largo - Q. Paramos, sábado, dia 13, às 15 horas no Rio Largo.

Leões - Esperanças, sábado, dia 13, às 15 horas em Paramos.

Magos - Cruzeiro, sábado, dia 13, às 17 horas na Idanha.

As. Esmojães - Idanha, sábado, dia 13, às 15 horas no campo da Zona.

Cantinho - Académico, domingo, dia 14, às 10 horas no Rio Largo.

Ag. Paramos - Corredoura, domingo, dia 14, às 10 horas em Paramos.

#### 2.ª DIVISÃO

DP Anta - Sporting, sábado, dia 13, às 15 horas na Idanha.

Guetim - Outeiros, sábado, dia 13, às 17 horas em Guetim.

BP Anta - Estrelas, sábado, dia 13, às 15 horas em Guetim.

Império - Atlético, domingo, dia 14, às 10 horas na Idanha.

C. Regresso - Ag. Anta, domingo, dia 14, às 10 horas em Guetim.

Gulhe - Ronda, domingo, dia 14, às 10 horas no campo da Zona.

## Voleibol

Iniciados Masculinos: AAE - Fiães, domingo, dia 14, às 10.30.

Iniciados Masculinos: SCE - Leixões, domingo, dia 14, às 16.30.

Juvenis Femininos: Vila Real - SCE, domingo, dia 14, às 16 horas.

Juvenis Masculinos: AAE - SCE, sábado, dia 13, às 16 horas.

Juniors Masculinos: Fiães - AAE, sábado, dia 13, às 16 horas.

Juniors Masculinos: S. Mamede - SCE, sábado, dia 13, às 17 horas.

Seniores Femininos: SCE - Coelima, sábado, dia 13, às 18.30.

## Xadrez

Associação Académica de Espinho - Viana Tourino, sábado, dia 13, às 15 horas na sede da Académica de Espinho.

«Defesa de Espinho» — 2979 — 11/5/89

# TRIBUNAL JUDICIAL DA COMARCA DE MATOSINHOS

## ANÚNCIO

São citados os credores desconhecidos, que gozem de garantia real sobre os bens penhorados aos executados, para reclamarem o pagamento dos respectivos créditos, pelo produto de tais bens, no prazo de dez dias, depois de decorrida a dilação de vinte dias, que se começará a contar da segunda e última publicação deste anúncio.

Execução de Sentença n.º 90/A/88, 6.ª Secção  
Exequente — Conserveira Portuguesa, L.ª  
Executada — Quintas Farias & Bernardes, com sede na R. 16, n.º 766, em Espinho

Matosinhos, 3 de Maio de 1989

O Juiz de Direito,  
**António Alberto Rodrigues Ribeiro**

Pel'O Escrivão de Direito,  
**Áurea Maria Raposo da Igreja**

## DESENHADOR

Livre do serviço militar, com alguma prática, para fábrica em Espinho.

☆

Carta com «curriculum» a este Jornal ao n.º 24616

### PRECISA-SE

## DESENHADOR (A)

DE CONSTRUÇÃO CIVIL C/ ALGUMA EXPERIÊNCIA PARA TRABALHAR EM «FULL TIME»

RESPOSTA PARA: APARTADO 291 4503 ESPINHO CODEX

## EMPREGADA DE ESCRITÓRIO

### PRECISA-SE

Com experiência em dactilografia

Carta a este Jornal ao n.º 29.500

## AO ENCONTRO DOS CLUBES POPULARES

## RIO LARGO: «SÓ FALTA UNIÃO NA DIRECÇÃO»

Não se sabe ao certo quando foi fundado. A data escolhida para o seu aniversário foi o dia 8 de Dezembro. O clube conta com 26 atletas e 100 sócios.

O Rio Largo possui uma equipa que está a disputar a primeira divisão do Campeonato de Futebol popular do Concelho de Espinho e dispõe também de uma secção de Velhas Guardas.

O secretário da Direcção, Carlos Batista, pintou-nos um quadro bastante negro em termos de direcção do clube.

Interrogado sobre as origens do clube, Carlos Batista disse «desconhecer, visto que há várias versões, colocando-se

sempre reticências por não estar nada escrito».

O momento actual do clube, segundo este mesmo dirigente,

é marcado por uma crise directiva.

«Temos condições para sermos um grande clube porque por vezes aparece um ou dois bons elementos na direcção, mas se pudéssemos dar continuidade ao seu trabalho, este era um grande clube.

Neste momento estamos com três homens à frente do clube.

Se todos correspondessem, o trabalho tornar-se-ia mais fácil.

O Rio Largo tem uma equipa que participa no Campeonato de Futebol Popular de Espinho e uma secção que é completamente independente do clube, as Velhas Guardas.

Apesar desta crise directiva, Carlos Batista disse, que «esta situação não se reflecte na equipa em termos de resultados».

«O Rio Largo tem um título, uma Supertaça e inclusivamente no ano passado esteve envolvido na corrida ao título, obtendo um terceiro lugar.

«Este ano passámos por algumas dificuldades, o nosso treinador, Manuel Magano, foi obrigado a chamar à responsabilidade determinados jogadores e a partir daí as coisas começaram a rolar».

Nesta época foi objectivo da direcção renovar a equipa, segundo nos revelou este responsável pelo clube.

Carlos Batista disse que «o Rio Largo não tem grandes dificuldades financeiras, faltando-lhe apenas uma união entre os elementos da direcção».

— Têm alguma deslocação prevista para breve?

«Tenho um compromisso verbal com os atletas. Prometi-lhes que, se quisessem, na altura do aniversário, ser-lhes-ia dada uma oportunidade de se deslocarem a Espanha. Tivemos um convite para participarmos num torneio em França, mas grande parte dos atletas do clube são muito novos e os pais não autorizam e outros não têm possibilidades para o fazer».



Rio Largo Clube de Espinho



Equipa de futebol juvenil do Sporting Clube de Espinho

## Futebol juvenil

## TIGREZINHOS EM TROYES

A equipa de futebol juvenil do Sporting Clube de Espinho partiu hoje para Troyes, em França, a fim de participar num torneio internacional organizado pela equipa local.

Os espinhenses têm a sua chegada prevista para amanhã, sexta-feira, estando já programado o primeiro treino, a efectuar no sábado. No domingo os espinhenses terão o seu primeiro jogo, podendo mesmo disputar dois encontros na segunda-feira, no caso de chegarem à final.

Para além da equipa organizadora, o Troyes, estará presente o PSV Eindhoven da Holanda, Estrela Vermelha de Bucareste, Inter de Milão de Itália, Anderlecht da Bélgica, Paris Saint Germain de França, Sporting Clube de Espinho de Portugal, etc..

Segundo o técnico espinhense, Luís Anacleto, esta participação dos tigrezninhos tem três objectivos:

«1.º — Representar da melhor maneira o Sporting Clube de Espinho.

«2.º — Representar o futebol juvenil português.

«3.º — Será um prémio para a equipa juvenil de Espinho, pelo trabalho desenvolvido durante esta época.»

Da comitiva espinhense fazem parte os seguintes elementos:

Director, João Vieira; treinador, Luís Anacleto; massagista, Passos; guarda-redes, Rui Alexandre e Amaral; defesas, Leite, Luís, Amorim, Rogério e Zé Flávio; médios, Sousa, Valter, Frasco, Jaime, Nuno e Luís Flávio; atacantes, Cardoso, Lemos, Nené e Montenegro.

Alguns pais de atletas acompanharão a equipa nesta deslocação, estando previsto o regresso a Espinho na próxima quarta-feira, dia 17.

## EDIFÍCIO DAS PALMEIRAS

## ENTRE O MAR E A SERRA

EDIFÍCIO DAS PALMEIRAS, NO CENTRO DE ESPINHO. O PRIVILÉGIO DO LUGAR, A FORMA DE CONSTRUIR, DO PRAZER DE HABITAR. O CUIDADO COLOCADO NA CONSTRUÇÃO, A QUALIDADE DOS MATERIAIS UTILIZADOS E O NÍVEL ALCANÇADO JUSTIFICAM O INVESTIMENTO NO LOCAL.

EMPES



PAREDES DUPLAS C/ ISOLAMENTO EM POLIURETANO. AQUECIMENTO, JANELAS DUPLAS. TODOS OS ANDARES C/ GARAGEM E ARRUMOS. VENHA AO EDIFÍCIO DAS PALMEIRAS VERÁ QUE VALE A PENA.

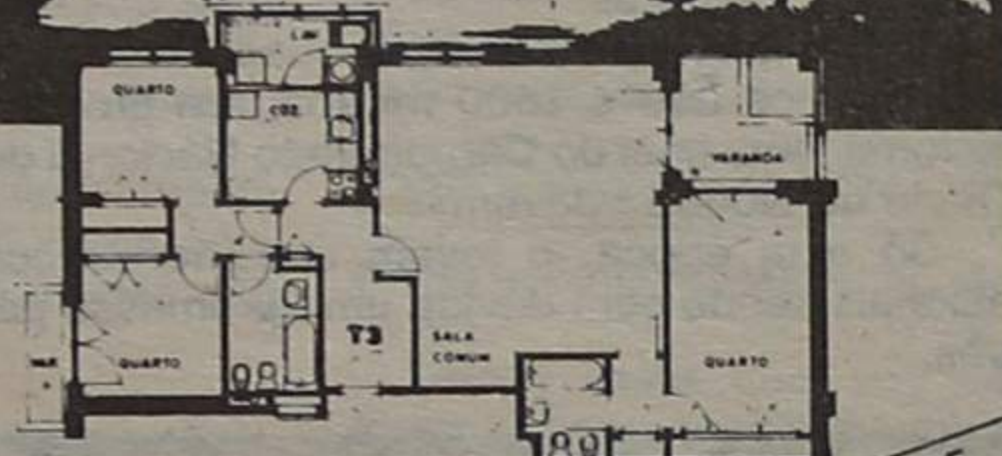

ANDARES T2, T3 E T3+1

CONSULTE O NOSSO SERVIÇO DE VENDAS NO LOCAL OU PELO TELEFONE 724890 DE SEGUNDA A SÁBADO ESPINHO RUAS 8, 10, 25, E 27



INVESTIMENTOS INDUSTRIAIS E IMOBILIÁRIOS

GRUPO M. VIOLAS

SEMANÁRIO REGISTADO  
NA DIRECÇÃO-GERAL DE COMUNICAÇÃO SOCIAL SOB O N.º 41/37  
FUNDADO EM 27 DE MARÇO DE 1932 POR BENJAMIM DA COSTA DIAS

DEFESA ESPINHO

PROPRIEDADE DA EMPES — EMPRESA DE PUBLICIDADE DE ESPINHO, LDA., MATRICULADA NA CONSERVATÓRIA DO REGISTO COMERCIAL DE ESPINHO SOB O N.º 59, FOLHAS 30 DO LIVRO C-1, COM O CAPITAL SOCIAL REALIZADO DE 520 MIL ESCUDOS □ REDACÇÃO E ADMINISTRAÇÃO NA RUA 26, N.º 601, 2.º ESQUERDO, APARTADO 39, 4501 ESPINHO CODEX — TELEFONE 721525 □ MAQUETAGEM NA EMPES □ FOTOCOMPOSIÇÃO E IMPRESSÃO NAS OFICINAS GRÁFICAS DE «O COMÉRCIO DO PORTO», 4000 PORTO □ TIRAGEM MÉDIA DE 3.500 EXEMPLARES □ DEPÓSITO LEGAL N.º 1604/83 □ MEMBRO DO IPIR — INSTITUTO PORTUGUÊS DE IMPRENSA REGIONAL

APARTADO 39  
4501 ESPINHO CODEX  
PORTE PAGO



Biblioteca da Câmara Municipal de  
Espinho  
Rua 31-32-Altos do Ex.Colégio  
No. Sra. da Conceição