

# DEFESA DE ESPINHO

89.106.123

ANO 58 - N.º 2986  
QUINTA-FEIRA  
22 JUNHO  
1989  
PREÇO: 40\$00

DIRECTOR: ÁLVARO GRAÇA

SEMANÁRIO

FUNDADOR: BENJAMIM COSTA DIAS

## Espinho tem FONTE DO MOCHO «NEW LOOK»!



Arrearam-lhe muitos «ahs» de espanto e, na verdade, aquilo está giro. Foi verdadeira obra de Maфра mas, enfim, deu sinais de vida e começou a espirrar no dia em que a cidade fez 16 anos. Fonte do Mocho «new look» veio dar dignidade à praça-mor da cidade, justificando o investimento feito. Nem só de pão vive o homem - ou nem só dos problemas locais se deve preocupar uma autarquia...

□ ÚLTIMA PÁGINA

## FÉRIAS PARA JOVENS: DIZER «NÃO» À ROTINA

□ EM DESTAQUE NA PÁGINA 9

## S. JOÃO DO RIO LARGO

O S. João do Rio Largo é uma festa já com grandes tradições dentro da cidade de Espinho.

O programa dos festejos, que decorrerão a partir de amanhã, até domingo, dia 25, é o seguinte:

Sexta-feira - Às 12.00 horas, salva de 21 tiros. Às 21.30 horas, concentração da «Marcha do Banho Santo», no largo da Câmara, seguindo-se posteriormente rumo à praia da baía, onde será queimada uma girândola e uma caxoeira. Exibirão as suas marchas os «Morgadinhos de Paramos» e a «Rusga de St.º António de Vale de Cambra». O arraial começa com a actuação de um conjunto. Às 24.00 horas, sessão de fogo-de-artifício no Pontão.

Sábado - Baile para a juventude com a actuação de um conjunto.

Domingo - À tarde, actuação de um conjunto típico. Às 21.30 horas, baile com um conjunto de Viseu.

Todo este espectáculo completar-se-á com as tradicionais pistas, carrocéis e barracas. Como novidade aparecerá uma cascata sobre o Rio Largo.

75 ANOS  
DOS TIGRES:  
JANTAR-  
-CONVÍVIO  
FOI  
PONTAPÉ  
DE SAÍDA

□ DESPORTO

## ELEIÇÕES EM ESPINHO



34,69%



32,04%

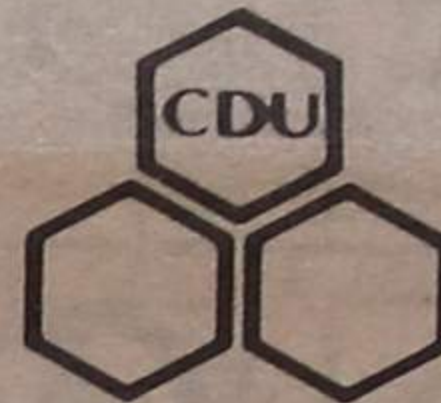

12,45%



12,31%

□ PÁGINAS 7 E 8

## PRAIA: MAIS OBRAS DE DEFESA

□ PÁGINA 4

## CAMPISMO:

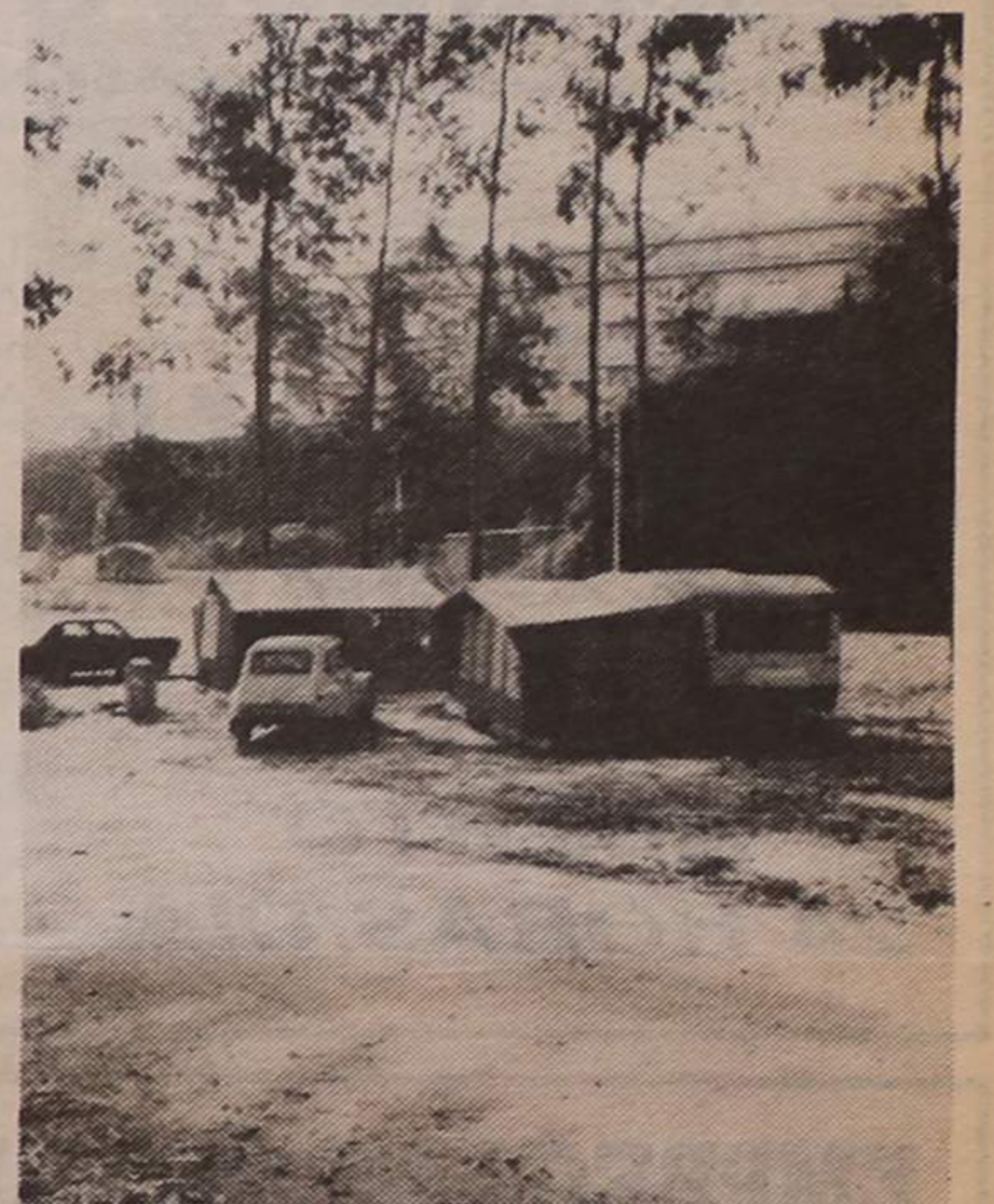

## CONCESSIONÁRIA TEM PROJECTO AMBICIOSO

□ PÁGINAS 10 E 11

## SOLVERDE: MEIO MILHAR EM JANTAR-CONVÍVIO



□ PÁGINA 6





# ASSOCIAÇÃO NACIONAL DAS INDÚSTRIAS DE MADEIRA

## FORMAÇÃO REMUNERADA

### FSE

CARPINTEIROS — MARCENEIROS  
TÉCNICOS DE MANUTENÇÃO — SERRADORES

INSCREVE-TE

R. ÁLVARES CABRAL, 281 — 4000 PORTO — TELEF. 324016 — R. DAS DOZE CASAS, 337-1.º Ft.º — 4000 PORTO — TELEF. 488313

## DOMINGOS & GOMES, LDA.

Revendedor da MOBIL PORTUGUESA  
RUA 19 — ANTA — ESPINHO • TELEFONE 725776



# Mobil

## ESPINHO

ABERTO  
24 HORAS/DIA

Temos a honra de informar que AGORA já trocamos a vossa garrafa GÁS MOBIL no nosso POSTO MOBIL — Rua 19 — ANTA — ESPINHO.

VENDEM-SE JORNAIS E REVISTAS

VAI PARA FÉRIAS?  
TEMOS UMA OFERTA PARA SI!

Na mudança do óleo do seu carro oferecemos lavagem e revisão



AUTOMÓVEIS

RENAULT 5GL-83 5 p. ....	630 c.
PANDA 750-87 .....	715 c.
FIAT UNO 45 - C/ extras-84 .....	750 c.
GOLF CL TD-88 extras .....	2.625 c.
GOLF 1.6 MS-isento-81 .....	725 c.
RENAULT SUPER 5 GTL-87 .....	950 c.
FIAT UNO 60 SL-86 Cinzento .....	1.030 c.
JEEP SUZUKI -84 .....	990 c.
AUTOBIANCHI Y10 TURBO-88 .....	1.175 c.
GOLF GTD 4 p.-89 extras .....	3.500 c.
SEAT MARBELLA GL-88 .....	825 c.

MOTOS

SUZUKI RG 125-87 .....	350 c.
------------------------	--------

Facilidades de pagamento

Rua 19, n.º 884 — ESPINHO  
Telefone 02-725880

## MENSAGENS

AO DIVINO ESPÍRITO SANTO  
— Agradeço graça recebida. Peço perdão pelo atraso. — M.D.

## SERVIÇOS

VÍTOR LANCHÁ — Tem o prazer de apresentar aos Exmos. leitores o seu serviço, em todo o tipo de reportagens vídeo e montagens em Beta, VHS, 8 mm. Faz transformações de 8 mm e super 8. Contactar o telefone 725344 — Espinho.

AGOSTINHO MACHADO — Seguros — Todos os ramos. Contacte, escolha a sua Companhia de Seguros e será atendido a qualquer hora. Escritório Rua 22-369 a 50 m da Câmara. Telef. 724999-721972.

## TRESPASSES

MINIMERCADO — Passa-se. Ângulo das Ruas 23 e 28. Falar no local.

PASSA-SE CAFÉ SNACK-BAR. Em Cassufas, Esmoães. Telef. 724818.

PASSA-SE CAFÉ SNACK-BAR. Praia de Miramar. Negócio de ocasião. — Telef. 721115.

## VENDAS

VIVENDA — Com 300 m<sup>2</sup> de área, mais arrumos de 70 m<sup>2</sup> e quintal. Telef. 720325.

ANDARES — Com um, dois, três e quatro quartos (dúplex). Zona centro. Informa, telef. 724999-721972.

TERRENO — 2.900 m<sup>2</sup>, com projecto aprovado. Junto ao novo Hotel-Praia da Granja. Telef. 7623761.

TERRENOS — Vendem-se um ou mais talhões, para construção de moradias ou r/c e andar, na estrada do Golfe, em Espinho. Trata: Telef. 721422 — F. Baptista — R. 16, n.º 440.

MORADIA E TERRENO — Vendem-se, em Esmoães-Anta-Espinho. Contactar Tino Couto. Telef. 725466.

VIVENDA DE LUXO — R/C, 1.º andar e possibilidades de 2.º andar. Anexos grandes com água, luz e terreno. A cave e r/c dão para qualquer ramo de negócio. Construção e acabamentos de 1.ª qualidade (perto do Hospital). Informa neste Jornal.

APARTAMENTO T4 + 1 DÚPLEX — Em Espinho, na Rua 30, 3.º andar, c/ elevador. Garagem e arrumos no sótão e na cave. Completamente equipado c/ electrodomésticos. Contactar telef. 726354, das 18.30 às 20 horas.

VENDE-SE TERRENO — Altos Céus. C/ projecto aprovado. Informa: Lemos & C.ª, Lda. — Rua 14 n.º 804 — Telef. 721319.

## EMPREGADA DE BALCÃO

### PRECISA-SE

Para casa de pronto-a-vestir situada no centro da cidade. Exige-se alguma experiência e idade compreendida entre os 16 e os 25 anos. Solteira. Guarda-se sigilo estando empregada.  
CARTA A ESTE JORNAL AO N.º 491



VIATURAS EM STOCK

RENAULT 5 GT Turbo 88 — Branco
RENAULT 5 TSE 87 — Branco
RENAULT 5 TSE 84 — Azul
RENAULT 9 GTL 83 — Branco
RENAULT 5 GTR 5P. 88 — Branco
RENAULT 5 TL 3 P. 88 s/av. — Cinz.
RENAULT 5 GTL 3 P. 87 — Branco
RENAULT 5 GL 3 P. 87 — Cinz.
RENAULT 5 L 3 P. 87 — Cinz.
RENAULT 5 GL 3 P. 86 — Verm.
RENAULT 5 GTL 5 P. 83 — Azul
RENAULT 5 GTL 5 P. 83 — Cast.
RENAULT 5 TL 3 P. 82 — Bege
RENAULT 5 TL 3 P. 82 — Preto
RENAULT 5 TL 3 P. 81 — Bege
RENAULT 4 GTL 88 — Branca

FACILIDADES DE PAGAMENTO

SEDE: Rua 26, n.º 559  
Telefone 725905  
4500 ESPINHO



VIATURAS EM STOCK

FIAT UNO TURBO 87 — Preto
FIAT UNO 60 S 85 — Bege
FIAT UNO 45 83 — Preto
MERCEDES 280 S 68 — Azul
OPEL KADETT 1.2 3 P 85 — Cast.
OPEL REKORD 2.3 van 80 — Branca
PEUGEOT 305 GLD 81 — Azul
PEUGEOT 305 GLD 81 — Cast.
GOLF 1.5 D 80 — Branco
FIAT 127 78 — Branco
MORRIS MARINA 1.3 Coupé — Azul

MOTA SUZUKI 600-88

FACILIDADES DE PAGAMENTO

SEDE: Rua 26, n.º 559  
Telefone 725905  
4500 ESPINHO

## ASSEMBLEIA MUNICIPAL DE ESPINHO

### EDITAL

SESSÃO PÚBLICA NO DIA 26/6/1989

MARIA GRAZIELA VIEIRA PIRES MARQUES PIRES, 1.ª SECRETÁRIA da Assembleia Municipal supra:  
Faz público, de acordo com as disposições legais aplicáveis, que no próximo dia 26 de Junho de 1989 se realizará nos Paços do Concelho a 3.ª sessão ordinária desta assembleia, que versará a seguinte ordem de trabalhos:

- 1 — Eleger o representante da Assembleia Municipal de Espinho no Conselho Geral do hospital distrital de Espinho.
- 2 — Deliberar nos termos e para os efeitos dos artigos 7.º n.º 2 e 10.º n.º 2 do Dec.-Lei n.º 77/84, de 8 de Março sobre o plano de pormenor da zona norte da Rua 62.
- 3 — Desmunicipalização dos serviços municipalizados de Espinho.
- 4 — Reorganização dos serviços municipais.
- 5 — 1.ª revisão ao plano de actividades e orçamento municipais/1989.

Para constar se publica este e outros de igual teor, que vão ser afixados nos lugares do estilo do concelho.

Espinho, aos 9 de Junho de 1989

Pel'O Presidente da Assembleia,  
A 1.ª Secretária,

Maria Graziela Vieira Pires Marques Pires



## ANTÓNIO AUGUSTO PROENÇA

MISSAS DO 3.º ANIVERSÁRIO

Tua mulher e teus filhos, a quem tanto querias e que deixaste na mais triste solidão, pedem ao Senhor que nos conforme para que possamos viver cada dia que passa. Serão celebradas missas sábado, dia 24, na Capela de N.ª Sr.ª D'Ajuda às 8 e na Igreja de Espinho às 19 h. Agradeçam a quem comparecer.



## MANUEL INÁCIO DA SILVA

MISSA DO 7.º ANIVERSÁRIO

Sua família vem, por este meio, participar que manda celebrar missa, por alma do saudoso extinto, no próximo dia 29, quinta-feira, pelas 19 horas, na Igreja Matriz de Espinho. Desde já agradece a quem possa comparecer.



## ADVOGADOS

J.A. MOREIRA DE SOUSA — Escritório: Rua 23 n.º 773-1.º Dt.º (ao lado da Caixa de Crédito Agrícola). Telef. 722022 — 4500 Espinho. Residência: Souto — Silvalde. Telef. 722037 — 4500 Espinho.

FERREIRA DE CAMPOS/DULCE OLIVEIRA CAMPOS - Advogados, Rua 11, n.º 877 — Telef. 722210/720805 — Espinho.

## ALUGUÉIS

APARTAMENTO T2 — Em Espinho — Apartment for rent. Bem localizado, pronto a habitar, com garagem, a casal ou pessoa estrangeira, por período superior a 3 meses. Telef. 721042, das 20 às 23 h.

PRECISA-SE T1 MOBILADO — Fora do centro da cidade, com renda e por tempo a combinar. Carta a este Jornal ao n.º 357, indicando n.º de telefone.

## BOA MESA

A VARINA — Almoços, jantares, petiscos. Aberto todos os dias, Rua 2, 129 — Telef. 724630 — Espinho.

CASA MARRETA — Almoços, lanches e jantares. Especializada em arroz de marisco, lulas, enguias, caldeirada, açorda de peixe e bons vinhos. Pedro da Silva Lopes — Rua 2, n.º 1356 — Telef. 720091 — 4500 ESPINHO — (RESERVE A SUA MESA).

## ENSINO

CURSOS PRÁTICOS — Dactilografia, informática, computadores, inglês e contabilidade. Externato Oliveira Martins — Telef. 722272.

## EMPREGOS

PRECISA-SE AJUDANTE DE CABELEIREIRA — C/ prática. Telef. 726725 ou Rua 62 n.º 1052 — Espinho.



Já nos referimos por diversas vezes aos pedidos de subsídios que a Câmara Municipal de Espinho (CME) tem tido. Pedidos de contribuições financeiras para isto e para aquilo não faltam. Muitas das vezes, acontece que quando são atribuídas verbas, ainda se queixam que a contribuição é insuficiente... Mas enfim, sobre a última

chá. Ao todo, o débito camarário cifra-se em dois milhões e 400 mil escudos sensivelmente, divididos por um milhão e 600 mil escudos relativos à baixada da fonte luminosa e 790 contos da casa de chá - isto em números redondos.

**NÓS DA VARIANTE VÃO A CONCURSO**

No próximo dia 25 de Julho, a Junta Autónoma das Estradas (JAE) vai pôr a concurso o

# Câmara deu «nega» EXPONOR QUERIA DINHEIRO DO JOGO

reunião camarária, mais um pedido de subsídio foi apresentado à edilidade local. Desta feita foi a Exponor que solicitou à Câmara apoio financeiro sobre as verbas provenientes da zona de jogo.

Segundo se pode ler na missiva da Exponor, este pedido de apoio monetário vem no seguimento de uma política de melhoramento que aquele pavilhão de exposições da Associação Industrial Portuense quer realizar.

lançamento dos dois nós da variante à EN 109.

Do ponto de vista da edilidade local, a localização dos nós da variante devia ser a norte e a sul do concelho. Contudo, tal como referiu há dias a JAE, o lançamento deve ser feito tal como já estava previsto, ou seja, a norte de S. Félix da Marinha, no centro (no entroncamento com a Rua 19) e, a Sul, no entroncamento da EN 1-14 (do Picôto a Esmeriz).

alguma maneira nos melhoramentos que se anseiam, o edil pensa poder contar com a colaboração do Regimento de Engenharia de Espinho (REE).

Finalmente, «Defesa de Espinho» apurou também que a passagem desnivelada da Rua 33 já tem firma encarregue da sua construção.

A TECA - Técnicos de Engenharia Civil e Arquitectura encarregar-se-á das obras desta passagem desnivelada, depois do parecer do departamento técnico camarário se ter mostrado favorável.

**NÓS DA VARIANTE: CÂMARA «VERSUS» JAE**

**PISTA DO AEROCLUBE SERÁ MELHORADA**

**RUA 33: ADJUDICADA CONSTRUÇÃO DA PASSAGEM DESNIVELADA**

Como o plano de objectivos da edilidade não distingue este ponto foi, naturalmente, recusado o pedido da Exponor.

Por outro lado, ainda referente a questões monetárias, a CME recebeu já a nota de débito que irá ser saldada sobre as construções da fonte luminosa e da casa de

Já que estamos com meios de ligação, assinala-se que o vereador Rolando de Sousa está a coordenar uma acção de melhoramentos da pista do Aeroclube. Segundo aquele autarca, a pista está necessitada de melhoramentos, pelo que irão ser encontradas formas para reestruturação.

No sentido de contribuir de

**UNIDADE DE SAÚDE DE SILVALDE PRECISA SER REMODELADA**

A Unidade de Saúde da Marinha de Silvalde encontra-se a «braços» com a necessidade de remodelar e melhorar as suas condições de trabalho.

Para este efeito, a unidade pediu apoio à edilidade local no sentido do departamento técnico elaborar um projecto que vise encontrar soluções para as alterações. Além disso, será provável que a obra seja integrada na próxima revisão orçamental.

Ainda no que diz respeito a estruturas de trabalho, a CME acabou de ceder um pavilhão pré-fabricado à Escola Secundária Dr. Manuel Laranjeira, para que este estabelecimento instale uma oficina de reparações de material auxiliar daquela escola.

# ACTUALIDA DE

## CORAL «FIDES» PROTAGONIZARÁ UM RECITAL DE NÍVEL

Um espectáculo com o Coral «Fides» terá lugar no próximo dia 30, no Salão Nobre do Casino.

Antevê-se um recital de nível já que integra bailado, magia, poesia representada, e interpretações de canto, em guitarra clássica e em piano.

O coral «Fides», que conta

diversas actuações no país e em Espanha, foi fundado há quatro anos em Valbom, Gondomar. Funciona na directa dependência do Centro Social e Paroquial, começando por interpretar apenas música sacra. Mais tarde lançou-se igualmente na música profana e está a dar muito boa conta de si.

Uma fonte daquele coral disse a «DE» que o «Fides» já actuou em Espinho, mais precisamente no salão da Piscina, no Encontro de Coros do Norte de Portugal que teve a nossa cidade por palco. Foi então que se estabeleceram os primeiros contactos com a direcção do Casino, os quais resultariam na marcação deste espectáculo.

# Jante CONNOSCO

ÀS SEXTAS-FEIRAS  
AS NOSSAS PARRILHADAS  
DE MARISCO E CARNE.

AOS SÁBADOS O NOSSO  
BUFFET E AOS  
DOMINGOS AO ALMOÇO  
O NOSSO BUFFET REGIONAL

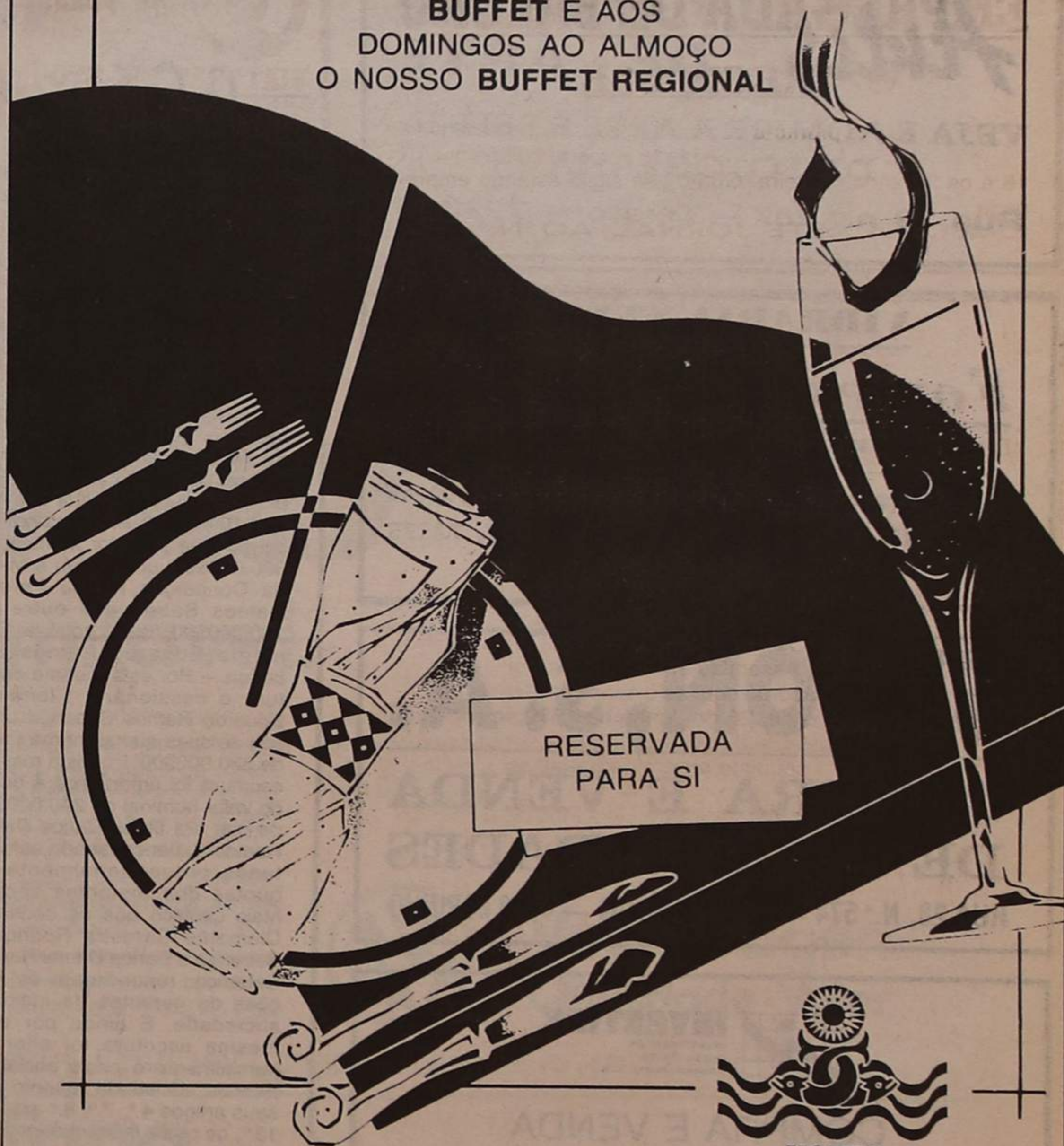

RESERVAS PELO TELEF. 726666

HOTEL SOLVERDE  
\*\*\*\*\*

EMPES

PRAIA DA GRANJA

## VOLTAR A OUVIR É VOLTAR A VIVER

### ATENÇÃO SURDOS DE ESPINHO A CASA SONOTONE



estará convosco ao vosso serviço e inteiramente ao vosso dispor na

**GRANDE FARMÁCIA DE ESPINHO**

no dia: 27 de Junho, 3.ª-feira, das 9 às 10 horas onde vos apresentará a mais moderna e completa gama de aparelhagem auditiva para adaptação racional a cada caso individual.

**ÓCULOS AUDITIVOS  
-MODELOS DE BOLSO-MODELOS  
RETROAURICULARES-INTRA/CANAL**  
(usado dentro do ouvido sem fios nem tubos).

**A CASA SONOTONE**

faculta-vos gratuitamente e sem compromissos exames audiométricos e experiências praticas

**CASA SONOTONE** PRACA DA BATALHA, 92-1.º - PORTO  
Poço do Borratém, 33 S/L - LISBOA



# PRAIA: MAIS OBRAS DE DEFESA

Como já havíamos referido, a segunda fase das obras da praia vai arrancar em breve e agora temos notícia de que o concurso público para arrematação da empreitada está aberto até 5 de Julho.

Esta fase das obras inclui a

construção de um pontão para peões sobre a ribeira do Rio Largo e reacondicionamento dos esporões de encaminhamos aquela linha de água.

A empreitada considera, ainda, o reacondicionamento dos esporões de encaminha-

mento da ribeira de Silvalde, a recuperação de entroncamentos dos antigos esporões I, III, C, IV e A, bem como o reacondicionamento da defesa frontal na marginal entre as ruas 23 e 33 - a zona crítica, quanto a investidas do mar.

O plano de obras a executar prevê, por outro lado, o enchimento artificial da praia de Espinho, entre os dois grandes esporões (o da Brandão Gomes e o da Piscina).

O preço base do concurso é de 35 mil contos.



Reacondicionamento da defesa frontal e enchimento artificial da praia entre os dois grandes esporões - duas das obras a executar para que o cenário da foto (de arquivo) não se volte a repetir

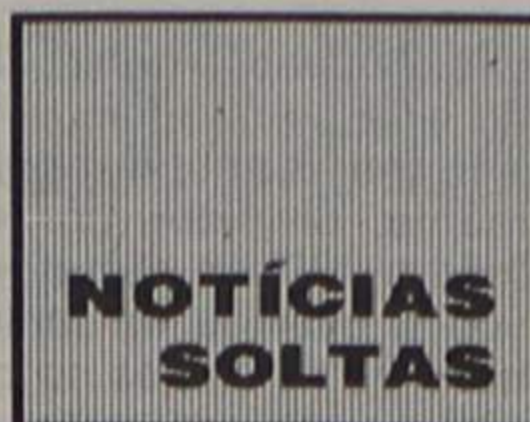

## «Trovante» em Espinho

A banda rock nacional «Trovante» liderada por Luís Represas vai estar em Espinho no próximo dia 14 de Julho. Este espectáculo musical tem como principal objectivo a angariação de fundos para a construção do novo quartel dos Bombeiros Voluntários de Espinho.

Aliás, esta instituição é a promotora do certame que irá decorrer no Estádio Comendador Manuel Oliveira Violas.

A ascensão das produções musicais nacionais, principalmente do agrupamento de Luís Represas, é um dos bons indicativos para que o espectáculo seja presenciado por muitos amantes da música rock que se faz entre nós.

«125 Azul», um dos temas mais recentes dos «Trovante» poderá ser escutado juntamente com êxitos de outros anos, assim como edições que estão em estudo.

## Guetim: convívio recorda escola de 50

Indivíduos que frequentaram a escola primária de Guetim nos anos 50 vão reunir-se em convívio na tarde de sábado, dia 24, no parque Gruta da Lomba.

O convívio constará de jogos tradicionais vários (malha, «estrancela», bilharda, bugalhinha ou berlinda, «macaca» pincha, pião, etc.) e as forças serão recuperadas com sardinhas à moda quarentona, havendo «pinguinha e fadinhos à mistura», como reza uma informação da organização que nos acaba de chegar às mãos.

Os interessados em participar devem contactar em Guetim Alcídio Soares (telefone 720225) ou ainda Mário Duarte António Valente e Carlos Alberto.

## Artis RETRATOS DE ARTE

VEJA E ADMIRE A ARTE E BELEZA DA FOTOGRAFIA

Rua 19 n.º 287 - Telefone 722387

## VIDRARIA CENTRAL

### Fontes & Filhos, L.ª

Depósito de vidraça em caixa, cortada e colocada, Molduras para caixilhos Espelhos, Tijolos e Telhas de vidro

ENCARREGA-SE DA COLOCAÇÃO DE VIDROS EM QUALQUER PONTO DO PAÍS  
AVENIDA DA PRAIA - TELEFONE, 72375  
ESMORIZ - 3880 OVAR

## SIMON, S. A.

COMPRA E VENDA DE PROPRIEDADES

RUA 28, N.º 574 - TELEF. 725454 - 4500 ESPINHO



COMPRA E VENDA de Terrenos e Propriedades

4539 Mozelos

Telefone: 7643286

## NOTARIADO PORTUGUÊS

### - G.G.E. - GRANDE GARAGEM DE ESPINHO, LIMITADA

Certifico, narrativamente, para efeitos de publicação, que por escritura de 29 de Maio de 1989, e exarada desde folhas 72 a 76, verso, do respectivo livro n.º 176-B, de escrituras Diversas, do Primeiro Cartório Notarial do Porto, a cargo do Notário, Lic.º Domingos Portela, o sócio Clemente Silvestre Rodrigues Sabença, da sociedade com a firma em epigrafe e tem a sua sede na Rua Sessenta e Dois, número trezentos e oitenta e quatro, da cidade Espinho, dividiu a sua quota do valor nominal de 510.000\$00, em duas novas, sendo uma do valor nominal de 380.000\$00, que cedeu a Maria da Conceição Rocha Pereira Ramos Sabença e outra de 130.000\$00, que cedeu a Clemente Eduardo Ramos Sabença. - Por esta mesma escritura foi alterada a quota do valor nominal de 240.000\$00 de que era titular Carlos Daniel Ramos Sabença, sendo aumentadas proporcionalmente as quotas dos restantes sócios. Mais certifico que os cedentes Clemente Silvestre Rodrigues Sabença e Carlos Daniel Ramos Sabença, renunciaram às funções de gerentes da indicada sociedade. E ainda por esta mesma escritura foi alterado parcialmente o pacto social da referida sociedade, quanto aos seus artigos 4.º, 7.º, 8.º a 11.º e 13.º, os quais ficaram com a seguinte redacção.

Art.º 4.º - O capital social, integralmente subscrito e realizado, é de UM MILHÃO DE ESCUDOS, e está dividido nas seguin-

tes quotas: - a) Uma quota com o valor nominal de 500.000\$00, pertencente a Clemente Eduardo Ramos Sabença; - b) Uma quota com o valor nominal de 500.000\$00 pertencente a Maria da Conceição Rocha Pereira Ramos Sabença.

«Art.º 7.º - A sociedade poderá amortizar a quota de qualquer sócio quando:

a) - Por penhora ou arresto da quota ou quando, por qualquer motivo que não seja o de inventário, se deva proceder à sua arrematação ou adjudicação judicial;

b) - O titular da quota deixe de observar ou infringir as cláusulas do pacto social ou as deliberações da Assembleia Geral;

c) - O titular perturbe gravemente a vida ou a actividade da sociedade ou ofenda o crédito, o bom nome ou os interesses da sociedade;

d) - Por divórcio, separação judicial de pessoas e bens ou só bens, a quota ou parte da mesma não ficar a pertencer ao respectivo titular e na parte que não lhe for adjudicada;

e) - O titular prestar o seu acordo.

Parágrafo 1.º - O preço ou contrapartida da amortização será o valor da quota apurado pelo último balanço aprovado, tendo plena relevância e eficácia a sua aprovação ainda que só por maioria de sócios, excepto nos casos referidos nas alíneas b), c) e e), em que o seu valor nos dois primeiros casos, será imperativamente o nominal ou o do último balanço aprovado quando por este o valor seja inferior ao valor nominal, e no terceiro caso, será o que resultar do acordo das partes.

Parágrafo 2.º - Nos casos previstos nas alíneas a) e d) deste artigo, o preço da amortização será pago em quatro prestações semestrais e iguais, sem vencimento de juros, prestações que serão tituladas por letras aceites.»

Art.º 8.º - A sociedade terá um ou mais gerentes, sócios ou estranhos, eleitos por deliberação da Assembleia Geral, a qual determinará a forma de remuneração, podendo consistir, total ou parcialmente, em participação nos lucros da sociedade.»

Art.º 9.º - 1. A sociedade fica obrigada pela assinatura de um gerente.

2. A gerência são conferidos os mais amplos poderes para agir em nome da sociedade e praticar ou autorizar todos os actos e operações relativos ao seu objecto que não sejam da competência da Assembleia Geral.»

«Art.º 10.º - As Assembleias Gerais dos sócios serão convocadas por qualquer gerente, por meio de carta registada, expedida com a antecedência mínima de 15 dias.»

«Art.º 11.º - 1. O ano social coincide com o ano civil, sendo encerradas as contas e elaborado o balanço com data de trinta e um de Dezembro, em conformidade com as disposições legais em vigor.

2. Sobre o lucro de exercício, abatido, se for caso disso, das perdas anteriores, será feita uma dedução de um vigésimo destinado à constituição de reserva legal.

3. A Assembleia Geral poderá deliberar, por maioria simples, a dedução das quantias que julgue necessário transferir de novo ou destinar a um ou vários

fundos de reserva, em relação aos quais a Assembleia determinará qual a afectação e utilização, sendo pois legítimo distribuir menos de cinquenta por cento dos lucros legalmente distribuíveis ou afectá-los integralmente a reservas.»

«Art.º 13.º - 1. A sociedade dissolve-se nos termos e casos da lei;

2. - Serão liquidatários todos os gerentes, que procederão ao pagamento do passivo e à adjudicação do activo pela forma deliberada em Assembleia Geral.

3. Se a Assembleia Geral não tomar nenhuma posição quanto à adjudicação do activo ou quanto à liquidação do passivo, serão os bens sociais licitados entre os sócios e adjudicados ao que mais oferecer, com a obrigação de ele solver o passivo em dívida e de inteirar os demais sócios em dinheiro.

4. Não sendo possível a liquidação nos termos dos números precedentes, proceder-se-á a ela judicialmente.

Mais certifico que por esta escritura os actuais sócios Clemente Eduardo e Maria da Conceição, acima referidos deliberaram manter como gerente o citado Clemente Eduardo, e designaram a partir desta data nomear gerente a sócia acima referida Maria da Conceição.

Está conforme.

Porto e Primeiro Cartório Notarial do Porto, aos vinte e nove de Maio de mil novecentos e oitenta e nove

O Ajudante,  
Carlos Alberto da Costa Magalhães





GOLFO NEEDHAM & GLEESBRO

## Golf: Inimitável.

Mais de 10 milhões de unidades vendidas são o fruto de uma concepção inovadora que criou um estilo, uma personalidade, um marco na indústria automóvel... inimitável! O prazer e a distinção de possuir um GOLF devem-se à combinação exemplar de todos os seus atributos: design, qualidade, eficácia, segurança, economia, longevidade, desempenho, conforto e o prestígio ímpar de quem simboliza a imagem de uma marca como a Volkswagen. Mas o GOLF não se fica por aqui. Agora, destaca-se ainda mais pelo nível de equipamento que lhe oferece nas novas versões + (\*) Senão vejamos: exteriormente o



seu aspecto é ainda mais atraente, onde ressaltam os vidros atérmicos verdes, espelhos retrovisores reguláveis interiormente, novos aros e tampões de rodas, jantes especiais, pneus mais largos e de baixo perfil, embaladeiras pretas e abas dos guarda-lamas alargadas com resguardos em preto. Interiormente prevaleceu a qualidade e o bom gosto dos melhoramentos introduzidos, destacando-se a combinação dos estofos dos bancos com os painéis laterais e alcáfitas, volante desportivo de quatro raios, conta-rotações e relógio digital, consola central, banco do condutor regulável em altura, tecto de abrir e as

versões de 4 portas com fecho centralizado. E como se tudo isto não bastasse, está disponível a nova versão GOLF 1.3 + também em 2 PORTAS. VENHA VÊ-LO...



**Volkswagen**  
Qualidade · Valor

GAMA DISPONÍVEL – GASOLINA: 1.3 (4 P), \* 1.3 + (2 P e 4 P), 1.6 (4 P), 1.8 GTI 16 V; – DIESEL: 1.6 (4 P), 1.6 TD (4 P), 1.6 VAN

Concessionário: **Garagem Arrifana**

Rua 19, N.º 336 • Espinho • Tel. 72 08 16



## BAIRROS SOCIAIS: DESLOCAÇÃO A LISBOA NÃO DEU FRUTOS...

O secretário de Estado da Habitação não recebeu a Comissão Nacional das Estruturas Administrativas dos Bairros Sociais que, na semana passada, se deslocou a Lisboa com o intuito de apresentar as conclusões do último plenário.

Como apurou o nosso jornal junto de Lurdes Mota — membro da região norte — o Secretário de Estado da Habitação remeteu os elementos da comissão para uma secretária.

«Era nossa intenção dar a conhecer ao senhor Secretário de Estado as conclusões que saíram do último plenário que realizámos. Só que, como já sucedeu por três vezes, o senhor Secretário de Estado não nos concedeu a audiência» — afirmou Lurdes Mota.

Tal como já tivemos oportunidade de referir, aquela comissão pretende que as rendas das habitações sociais sejam feitas «per-capita» e sobre o salário líquido dos moradores.

Por outro lado — tal como nos confidenciou Lurdes Mota — há

necessidade de que «sejam, revistas outras situações, nomeadamente sobre o número de filhos dos casais, uma vez que as diferenças entre os que têm um ou dois filhos e os que têm mais é muito curta».

Uma intenção da comissão é a de entrar em contacto com todos os partidos com assento na Assembleia da República para entregar uma proposta de projecto-lei sobre este assunto. Além disso, a comissão tem já prometida uma audiência com o Provedor de Justiça para que este fique a par da situação e, quem sabe, caso realmente se justifique, seja aberto «um inquérito ao IGAPHE».

«Temos de ver resolvidas diversas situações que não estão correctas» — finalizou Lurdes Mota.

Acrescente-se que esta comissão é composta por 40 bairros sociais do norte ao sul do país. Na deslocação a Lisboa estiveram representados quase todos.

## BARRINHA «ENGOLE» DOIS

A lagoa de Paramos continua a revelar-se uma autêntica ratoeira. As águas calmas, embora sujas, convidam os que não sabem nadar a ali se banharem, mas o perigo está submerso, com fundões e muito lodo.

Foi num fundão lodacento que morreram dois adolescentes de Paços de Brandão, quando buscavam uma bola que caíra no charco, no penúltimo domingo, à tarde.

Os nadadores-salvadores dos Bombeiros Voluntários de Espinho ainda foram ao local mas a sua acção limitou-se à recuperação dos corpos.

Os adolescentes foram identificados como sendo Rui Élio Oliveira e Carlos Manuel Gomes da Costa, ambos de 13 anos e residentes em Paços de Brandão.

## FOLCLORE NOS ALTOS CÉUS

O Grupo Cultural e Recreativo Semente vai levar a efeito, no próximo dia 12 de Agosto, à noite, o seu terceiro Festival Folclórico, que se realiza nos Altos Céus.

Tal iniciativa visa «trazer ao povo da nossa terra o folclore e a cultura de outras regiões, as danças e os cantares dos nossos antepassados, enfim, visa dar uma maior dinamização ao folclore e à etnografia» — diz, a propósito, um ofício remetido a «DE» pelo grupo organizador.

### PRECISA-SE VENDEDOR

Firma do ramo de equipamentos de escritório bem implantada no Concelho da Feira e Espinho, precisa de vendedor com alguns conhecimentos de informática.

RESPOSTA AO N.º  
447 DESTE JORNAL.

## QUASE MEIO MILHAR NO JANTAR-CONVÍVIO DA SOLVERDE

Entre accionistas e seus familiares, eram ao todo 430 pessoas. Foi na última sexta-feira, no Casino Solverde. Ali se reuniu, em jantar-convívio, a numerosa «família» da concessionária do jogo, no seu tradicional encontro anual.

O número dos fundadores vai decrescendo aos poucos. Alguns (muitos) dos que há vinte anos ajudaram a criar a maior sociedade de empreendimentos espinhense, já não existem.

Com o comendador Manuel de Oliveira Violas estiveram vários colegas da administração da Solverde, de que é presidente e membros da família. Viam-se a esposa D. Ana Soares Violas; os filhos D. Rita Celeste Soares Violas e Sá, acompanhada do marido, Edmundo Sá; e dr. Manuel Soares Violas, com a esposa, D. Maria Helena Couto Violas; os administradores eng. Ribeiro da Silva e José Luís Augusto, também acompanhados das

çonetista portuguesa Vitória Maria e os acrobatas argentinos Los Dalton. Os conjuntos musicais de Carlos Machado e do Grupo 4, emprestaram ao

O dr. Baião Nunes dos Santos falaria, também, da influência da Solverde no crescimento gradual de Espinho, citando entre outros exemplos a

do a duas canadianas, o que revela o seu espírito de sacrifício em estar presente, falou da candidatura da Solverde à renovação do contrato de jogo,



Em cima e em baixo, membros da Administração da Solverde e convidados (fotos Levacolor - Porto)

esposas, além do dr. Amadeu Morais, presidente da Assembleia Geral da Solverde, que se fazia acompanhar da esposa e da mãe.

Os artistas que actuam no casino ofereceram a todos os presentes um belo espectáculo de variedades. Assim, para além do «ballet» espanhol Allambra, actuou a can-

espectáculo a sua valiosa colaboração.

Depois, usaria da palavra o dr. Amadeu Morais, que sintetizou, bem, o que tem sido a actividade da Solverde ao longo dos vinte anos, sobretudo nas dádivas concedidas às instituições e colectividades de índole social, cultural e desportiva.

criação do liceu, só possível pela cedência de terreno por parte do comendador Manuel de Oliveira Violas. Foi como que uma vitória «in-extremis», numa luta em que havia outros interessados na conquista de um estabelecimento de ensino.

O dr. Manuel Violas, apoia-

fazendo a revelação de que a família fora da opinião que a Sociedade não deveria participar, dados os elevados compromissos que teria de assumir. No entanto, a «argumentação» do pai foi mais forte, razão pela qual a empresa acabou por se candidatar. O orador não deixou, no entanto, de chamar a atenção para o facto de a Solverde ter de fazer grandes sacrifícios para poder corresponder.

No seu improviso, o comendador Manuel de Oliveira Violas abordou um tema muito actual e «quente», qual seja a localização do futuro Palácio de Justiça.

Discordando da sua construção no Largo da Feira, o orador explicou porquê. afirmou que iria ser destruído o único pulmão da cidade existente, quando se poderia optar pelo ângulo das ruas 20 e 23, onde os prejuízos seriam menores. Pensa o comendador Manuel de Oliveira Violas que serão muitos a comungar do seu ponto de vista, pelo que está crente que, com essa «força» a ideia inicial venha a ser alterada. O centro da cidade não pode perder o seu pulmão.

Os aplausos que ouviu, no final, foram a melhor demonstração de que são muitos os apoiantes às ideias que expandiu.

«Defesa de Espinho» — 2986 — 22/6/89

### TRIBUNAL JUDICIAL DA COMARCA DE ESPINHO ANÚNCIO

TORNA-SE PÚBLICO que no próximo dia 10 de Julho de 1989, pelas 10 horas, terá lugar neste Tribunal Judicial a arrematação em Hasta Pública — 2.ª praça — de uma mobília de sala de jantar, composta por uma mesa oval, 8 cadeiras, móvel constituído por cristaleira e prateleiras na parte superior e 6 gavetas; 2 candeeiros de tecto de sala de jantar em vidrilhos brancos, sendo um candeeiro com 6 lâmpadas e outro com 1 lâmpada, em bom estado e um serviço de copos de cristal com 48 peças «Atlantis», ordenada nos autos de Carta Precatória n.º 58/89, que corre termos no 2.º Juízo deste Tribunal, e extraída dos autos de Execução Sumária n.º 4004 da 3.ª Secção do 4.º Juízo Cível da Comarca do Porto, em que é exequente o Banco Borges & Irmão, E.P. e executado Adriano José de Sousa Tavares, residente na Rua 20 n.º 502, 2.º, Espinho e outros.

É depositário dos bens a vender o executado, que é obrigado a mostrá-los a quem os pretenda examinar, podendo, contudo, fixar as horas em que durante o dia facultará a inspecção, tornando-as conhecidas do público por qualquer meio.

Espinho, 13 de Junho de 1989

O Juiz de Direito,  
Joaquim Costa de Morais

A Escriturária,  
Maria Teresa Pinto de Almeida Pedro



PARLAMENTO EUROPEU: ELEIÇÕES

# PSD LEVOU A MELHOR NO CONCELHO - PS GANHOU EM PARAMOS E SILVALDE

O PSD, embora descendo um ponto percentual em relação às últimas eleições, foi o vencedor do sufrágio para eleição dos eurodeputados para o Parlamento Europeu, no concelho de Espinho.

Tal como se registou no plano nacional, o PSD desceu em termos comparativos com as últimas eleições (-1%), o mesmo sucedendo com os democratas cristãos do CDS (-4%). Quanto aos partidos que viram a sua percentagem elevar-se - como aconteceu em termos nacionais - o PS subiu (+4%) tal como a coligação comunista CDU (+3%).

O «partido» vencedor foi, sem dúvida, o da abstenção. Em Espinho estavam inscritos 26 992 eleitores, muito embora apenas 15 729 tenham exercido o direito de voto, o que equivale a uma percentagem na ordem dos 59 por cento.

**ESPINHO: VITÓRIA «LARANJA»**

Na freguesia de Espinho, com 10 832 eleitores, apenas

foram registados 6 667 votos (61,5%). A vitória foi para o PSD.

BRANCOS	90	1,35
NULOS	60	0,90
PSD	2528	37,92
PS	1656	24,84
CDS	1085	16,27
CDU	738	11,07
PPM	239	3,58
MDP	133	1,99
PDC	50	0,75
UDP	31	0,46
PSR	29	0,43
PCTP	19	0,28
FER	6	0,09
POUS	3	0,04

**ANTA: PSD MAIS APERTADO PELO PS**

Em Anta a vitória foi do PSD. No entanto, aqui já se notou um ligeiro aumento por parte dos socialistas. Inscritos 6 617 eleitores, mas apenas 3 638 votantes (54,9%).

BRANCOS	40	1,10
NULOS	39	1,07
PSD	1379	37,91
PS	1130	31,06
CDU	477	13,11
CDS	390	10,72
PPM	42	1,15
MDP	39	1,07
PDC	33	0,91
UDP	21	0,58
PSR	18	0,49
PCTP	17	0,47
POUS	8	0,22
FER	5	0,14

**GUETIM: PSD «ESMAGOU» PS**

Na freguesia de Guetim a vitória do PSD foi clarividente. A oposição socialista ficou aquém das médias. Inscritos estavam 1 154 eleitores, embora tenham exercido o direito de voto apenas 797 (69%).

BRANCOS	14	1,76
NULOS	6	0,75
PSD	374	46,93

PS	232	29,11
CDS	80	10,04
CDU	67	8,41
PCTP	5	0,63
PPM	5	0,63
PSR	4	0,50
UDP	4	0,50
MDP	2	0,25
POUS	2	0,25
FER	1	0,13
PDC	1	0,13

**PARAMOS: SOCIALISTAS ULTRAPASSAM PSD**

Os socialistas conseguiram ultrapassar os sociais-democratas em Paramos, embora a diferença entre estes dois grupos não seja muito grande. Votaram 1 555 eleitores, para um total de 2 705 inscritos (57,4%).

BRANCOS	32	2,06
NULOS	39	2,51
PS	583	37,49
PSD	501	32,22
CDU	171	11,00
CDS	141	9,07
PPM	20	1,29

MDP	15	0,96
PCTP	14	0,90
PSR	9	0,58
UDP	9	0,58
PDC	9	0,58
FER	6	0,39
POUS	6	0,39









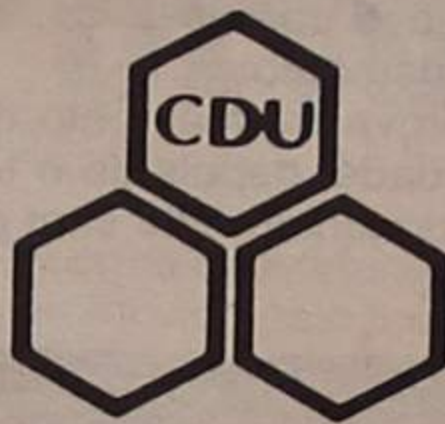

PDC	6	0,20
POUS	6	0,20
FER	3	0,10

**CONCELHO: PSD VENCEU**

Em termos gerais - e depois de analisadas todas as freguesias - verificou-se que o concelho de Espinho deu a vitória ao PSD, embora o PS tenha conseguido um bom resultado. Votaram 15 729 eleitores quando estavam inscritos 26 992 (58,2%).

BRANCOS	220	1,40
NULOS	213	1,35
PSD	5457	34,69
PS	5039	32,04
CDU	1958	12,45
CDS	1937	12,31
PPM	323	2,05
MDP	209	1,33
PDC	99	0,63
PSR	79	0,50
UDP	76	0,48
PCTP	73	0,46
POUS	25	0,16
FER	21	0,13

## PERCENTAGENS NO CONCELHO

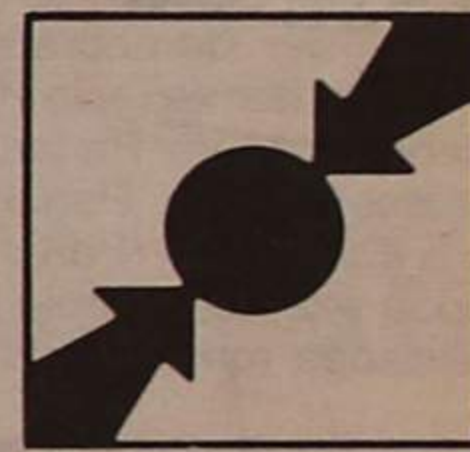
 <b>PDC</b> 0,63%	 <b>POUS</b> 0,16%	 <b>CDU</b> 12,45%	 <b>PSD</b> 34,69%	 <b>UDP</b> 0,48%	 <b>PSR</b> 0,50%
 <b>MDPCDE</b> 1,33%	 <b>PARTIDO SOCIALISTA</b> 32,04%	 <b>PCTP MAPP</b> 0,46%	 <b>PPM</b> 2,05%	 <b>FER</b> FRENTE DA ESQUERDA REVOLUCIONÁRIA 0,13%	 <b>ARROW</b> 12,31%

**Abstenção: 41 por cento**

**CONTABILIDADE INFORMATIZADA  
ASSISTÊNCIA E CONSULTADORIA FISCAL  
ESTUDOS ECONÓMICOS**

Seguros Industriais, Comerciais e Individuais.  
Análises de Risco Industrial. Documentação em geral.  
SOMOS: **CIAS - Serviços Comerciais, Lda.**  
Rua Gonçalves Castro, 199 - Telef.: 7825445-7821772 - 4415 CARVALHOS  
- CONSULTE-NOS -

**CLÍNICA DENTÁRIA  
DR. CARLOS RAMOS PEREIRA**

Av. 8, n.º 784-1.º  
ESPINHO • TELEF. 723472  
Rua Elias Garcia, 55-1.º  
OVAR • TELEF. 52401

**AUXILIAR DE ARMAZÉM**

**PRECISA-SE**

C/ carta de condução. Falar na Casa das Aldeias, Rua 18 n.º 822 - Telef. 720174.



## PARLAMENTO EUROPEU: ELEIÇÕES

# Rescaldo: ainda a «onda laranja» PSD À CABEÇA NO REINO DA ABSTENÇÃO

□ JORGE MAIA

Acabaram as campanhas e já se formalizaram as conclusões das eleições ao Parlamento Europeu. Os portugueses, quase metade, não foram votar em partido algum. Quase se podia afirmar que o grande vencedor destas eleições foi o... «partido abstencionista»!

Má informação sobre o que é a Europa ou o Parlamento Europeu parecem ser as razões primeiras para explicar o porquê do elevado grau de abstenções que se verificou, muito embora este seja um dado garantido noutros países da CEE.

Entre nós, a vitória eleitoral sorriu, uma vez mais, ao partido governamental - PSD - muito embora tenha descido alguns pontos em relação às últimas eleições. Dessa quebra verificada nos sociais-democratas, aproveitaram-se os socialistas para elevar de alguma forma o seu poder percentual de votos.

O PSD elegeu nove deputados com acento no Parlamento Euro-

peu respeitantes a 33% de votos. Com oito candidatos eleitos, o PS subiu na escala, conseguindo 28,5% dos eleitores. Também com uma subida a CDU conseguiu colocar quatro candidatos na Europa, mercê dos 14,3% de votos, ao passo que o CDS se queudou por três eurocandidatos e 14,1% de votos. Em termos gerais, a abstenção nacional atingiu os 49%, ou seja, pouco mais do que metade do eleitorado português foi às urnas votar para a Europa.

Como referimos, mais uma vez metade de Portugal votante deu a vitória ao PSD. O governo de Cavaco Silva conseguiu, assim, demonstrar que a maior parte dos portugueses está com as medidas que o partido que chefia a nação tem vindo, corajosamente, a implantar. Medidas que não têm sido compreendidas, muito embora se saiba que elas são necessárias para a reestruturação nacional, para o tal Portugal Europeu.

Cavaco Silva e seus pares terão «falhado» apenas na rapidez com que elaboraram algumas reformas, com que estão a elaborar outras. Mas, mais tarde

ou mais cedo, isso teria de ser feito. Foi o partido governamental o sacrificado, como o seria outro se estivesse no poder. Ou, então, dar-se-ia o caso de Portugal não estar a caminhar com vista ao objectivo europeu, grande aposta de todos os países, sabedores do que esperam no futuro.

Diz-se que o PS - sob as «cabeças» de Jorge Sampaio e João Cravinho mais o sindicalista Torres Couto - mostrou «cartão amarelo» ao governo Cavaco Silva. Diz-se, porque o eleitorado não compareceu como era previsto (ou necessário?), diz-se porque o PS aumentou a percentagem de votos em relação às últimas eleições. Contudo, não se deve esquecer a aliança que os socialistas fizeram com os renovadores-democráticos o que, naturalmente, fortaleceu o voto socialista.

Não será o PS o partido que «comandarà Portugal nas próximas eleições» - como referiu Jorge Sampaio, se o PSD vier a formar aliança com o CDS, tal qual como anunciou com reservas o líder centrista Freitas do Amaral. Voltar a (re)nascera a extinta Aliança Democrática (AD)

poderá ser uma realidade que, a confirmar-se, deverá deixar por «terra» as pretensões socialistas.

Quanto aos partidos oposicionistas que se fizeram representar com «Zés povinhos», «mega-fones» «surdina» (PDC) entre outras ideias (quão retrógradas ou futuristas), como se esperava, não conseguiram ter voto... na matéria.

Nenhum dos pequenos partidos conseguiu eleger um só deputado para o Parlamento Europeu, o que só por si já diz tudo. De qualquer das formas, a «luta da despromoção» foi vencida por MEC - Miguel Esteves Cardoso - que mesmo assim ficou muito aquém dos votos que havia conseguido nas últimas eleições. Elucidativo...

Em termos globais, Cavaco Silva ainda pode continuar a «apregoar» a «onda laranja», tanto mais que as eleições para o Parlamento Europeu andaram muito longe do que seria de esperar. Como se diz no início, ainda não há sensibilização bastante para que os portugueses tomem conhecimento do que é a realidade europeia. Enquanto assim for, fica-se na mesma...

## Reacções locais

### PSD TRANQUILO

### — PS ESPERANÇADO

Conhecidos que foram os totais locais, tal como aconteceu a nível nacional, o PSD e o PS demonstraram ser os partidos mais votados. Conquistaram assim o título de «cabeças» principais da política nacional.

Em termos locais, as reacções desses dois partidos não se fizeram esperar.

Sobre a perda de 1% por parte do PSD, segundo conseguimos auscultar, essa situação não preocupa os sociais-democratas porque se verificou uma tendência do eleitorado em «jogar» na abstenção, como aconteceu nos restantes países europeus.

Por outro lado, os sociais-democratas julgam que esta perda em relação às últimas eleições de 87 não significam nada em termos futuros.

Quanto aos socialistas, a ideia generalizada é a de que o eleitorado PS conseguiu demonstrar que o Governo, tal como está, não está bem e que os votos conseguidos, que elevaram em 4% a percentagem de 87, são significativos em termos futuros, propriamente para 91, altura das próximas eleições nacionais.

Em traços gerais, enquanto se respira tranquilidade nas hostes PSD, por banda do PS acentua-se um clima de esperança para os anos que estão a chegar. Talvez como referiu Jorge Sampaio, pensa-se nas probabilidades do PS passar para o Governo Nacional.

# UM PARLAMENTO PARA A EUROPA

Qual o papel do Parlamento Europeu numa Comunidade em que prevalecem primordialmente os aspectos económicos? Na sua diversidade política, o Parlamento Europeu é o porta-voz de 320 milhões de cidadãos, que não poderiam deixar apenas nas mãos dos industriais e comerciantes, economistas e técnicos a tarefa de organizar a Europa em domínios que afectam, definitivamente, a sua vida de todos os dias.

A Comunidade compõe-se de Estados que se distinguem fundamentalmente pelo seu apego à democracia; só pode, portanto, ser democrática; E visto que a democracia não se concebe sem um Parlamento, é necessário um Parlamento para a Europa. O Parlamento Europeu exerce controlo sobre as decisões tomadas, fora do

âmbito nacional, pela Comunidade Europeia. Deseja também, a partir do momento da sua concepção, contribuir para a orientação dessas mesmas decisões.

Os Chefes de Estado e de Governo, reunidos em Paris em 1974, reconheceram, aliás, esta vocação do Parlamento, ao declarar que as suas competências seriam «alargadas, nomeadamente no âmbito do processo legislativo das Comunidades».

O Acto Único, assinado em Fevereiro de 1986, na sequência de uma Conferência intergovernamental, constituiu um primeiro passo nessa direcção.

#### UM LONGO CAMINHO PERCORRIDO

Foi em Junho de 1979 que, pela primeira vez, o Parlamento foi eleito por sufrágio

universal. Milhões de cidadãos de nove nações foram às urnas eleger os deputados de uma mesma Assembleia.

As decisões que competem ao Parlamento face às outras instituições inscrevem-se no

quadro jurídico fixado pelos Tratados comunitários. Assim, o Parlamento:

□ aprova o orçamento da Comunidade, depois de o ter elaborado juntamente com o Conselho;

□ participa na actividade legislativa da Comunidade;

□ exerce um controlo geral sobre as actividades das instituições.

Se o campo dos seus poderes é muito limitado, o das suas competências para evocar os problemas é, pelo contrário, bastante vasto. O Parlamento, aliás, gere a sua actividade da forma que entende e

não se coíbe de dar a conhecer a sua posição sobre temas que, embora não sejam do âmbito da actividade comunitária em sentido estrito, têm implicações para a Europa e para os cidadãos, quer se trate, por exemplo, da defesa dos Direitos do Homem e das Liberdades Fundamentais, quer da pena de morte ou do terrorismo na Europa.

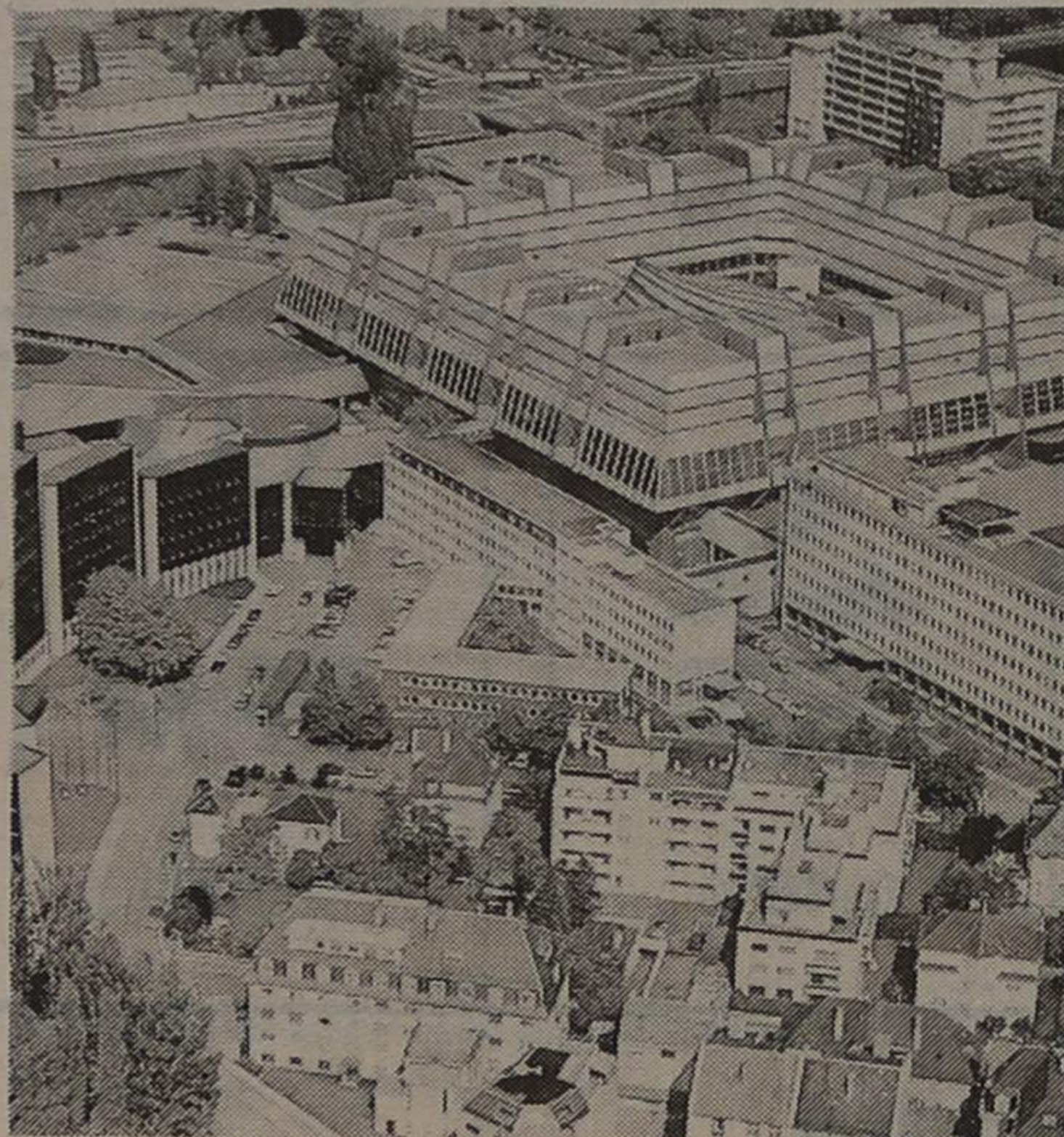

O Palácio da Europa em Estrasburgo, onde se reúne o Parlamento Europeu



## SÓNIA ALEXANDRA DA SILVA MANO

### AGRADECIMENTO



Seus pais e restante família vêm, por este meio, muito sensibilizados, agradecer todas as provas de pesar aquando do falecimento da sua ente querida. Agradecem de igual modo a todos quantos participarem no funeral e na missa do 7.º dia.

## PRECISA-SE

Rapaz com carta de motorizada para entregas de material e outras tarefas. Telef. 723028.



### ADRIANO DIAS GONÇALVES

MISSA DO 2.º ANIVERSÁRIO

Sua esposa e filhos vêm, por este meio, comunicar que mandam rezar missa, por sua alma, no dia 25, domingo, pelas 7.30 da manhã, na Igreja Paroquial de Silvalde e, no dia 27, terça-feira, às 19 horas, na Capela do Bairro Piscatório. Desde já agradecem a quem possa comparecer.



A Associação Leões Bairristas vem, por este meio, informar os seus Associados e simpatizantes do Clube de que vai levar a efeito na próxima segunda-feira, 26/6/89, pelas 19 horas, uma homenagem no Cemitério de Silvalde ao nosso ex-Mister «ADRIANO GONÇALVES» na passagem do 2.º aniversário do seu falecimento. Mais informa que no dia 27/6/89, pelas 19 horas, vai ser rezada missa na capela

do Bairro Piscatório, por sua alma.

Segunda-feira 26/6/89, pelas 20.30 horas, na Sede do Clube vão ser passadas algumas imagens em vídeo no qual vai aparecer em amiguadas vezes a imagem deste nosso Amigo.

Pel'A Direcção  
(Assinatura ilegível)



# FÉRIAS PARA JOVENS: DIZER «NÃO» À ROTINA

Vela e canoagem em S. Jacinto, expedição descoberta do Parque de Peneda Gerês, descida do rio Guadiana em canoa, ajuda na construção do Centro Jovem de Tomar, apanha de fruta em Inglaterra, apoio a crianças em França ou Alemanha, estas são algumas das muitas alternativas possíveis à rotina mais habitual de muitos dos nossos jovens em férias, que tantas vezes se limitam ao percurso sempre repetido de casa-praia-café-casa.

Na verdade, as férias de Verão podem ser um período

extremamente rico e enriquecedor na vida de um jovem, sem por isso deixarem de ser divertidas, plenas de contactos e coisas novas a descobrir. É isso mesmo que o Clube de Animação Cultural da Secundária Dr. Manuel Laranjeira pretende demonstrar ao organizar a iniciativa «Férias 89», integrada na Semana Cultural daquela escola, e através da qual tem vindo a divulgar um leque alargado de programas de férias para jovens neste Verão que está a começar.

Após contactos estabelecidos com diversas entidades e

organismos vocacionados para as actividades juvenis foi possível recolher bastante informação agora ao dispor dos interessados, não só estudantes daquela escola mas de outros jovens que lá se queiram deslocar até ao final da semana. Ali encontrarão informação suficiente para poderem optar por participar num campo de férias, empreender uma viagem além-fronteiras, candidatar-se a partir «ao encontro de Portugal», inscrever-se num campo de trabalho em Portugal no estrangeiro, etc. Para quê ficar em casa se há tantas aventuras a viver? E não custa tão caro como por vezes se pensa...

## Campos de férias e trabalho - Uma proposta diferente

Os Campos de Férias e os Campos de Trabalho nacionais são promovidos nomeadamente pelo Instituto da Juventude, visando a ocupação dos tempos livres numa perspectiva de intercâmbio entre diferentes regiões e países, dando larga margem à criatividade dos jovens e à sua disponibilidade para colaborar em iniciativas úteis à população da localidade onde são recebidos durante duas ou três semanas.

Quanto aos campos de férias, destinados a jovens entre os 12 e os 15 anos, as actividades desenvolvidas são sobretudo de carácter sociocultural e de recreação, envolvendo também o conhecimento do meio humano e natural da região onde se realizam. A entidade organizadora suporta os encargos com alojamento e alimentação dos participantes, destacando ainda uma equipa de dois ou três monitores-animadores para cada apoio. Há uma taxa de inscrição de 5.000\$00 e que inclui um seguro de acidentes pessoais durante a estadia no Campo.

Aqui bem perto de nós, na Reserva Natural de S. Jacinto, haverá um Campo de Férias, de 12 a 26 de Agosto, com actividades centradas na canoagem, vela e artes plásticas, enquanto um pouco mais a sul, na praia de Mira, há Campos em diversas datas de Julho e Agosto, voltados em particular para o

desporto (natação, surf, basquet), a fotografia, o vídeo e ainda diversas actividades de ar livre. Lá para o Norte, na região de Braga, há um Campo na segunda quinzena de Julho, que prevê actividades desportivas e culturais e contactos com o meio e a população.

Já os Campos de Trabalho têm um regime algo diferente, na medida em que cada participante, com idade entre os 15 e os 25 anos, trabalha em média quatro horas diárias, não sendo as tarefas remuneradas. Os jovens organizam e asseguram todas as tarefas da vida comunitária, nomeadamente a limpeza e a preparação dos alimentos, acompanhados por uma equipa de dois ou três animadores, desenvolvendo paralelamente um programa de actividades socioculturais. A taxa de inscrição é de 2.500\$00, que será devolvida na totalidade se o jovem tiver efectivamente participado no Campo, e inclui também um seguro de acidentes pessoais durante o período da actividade. O Instituto da Juventude promove igualmente inscrições em Campos de Trabalho no estrangeiro, os quais se regem por normas equivalentes às nacionais.

São muitos os Campos previstos para funcionar em Portugal neste Verão, geralmente voltados para a defesa do património cultural ou para a protecção

do meio ambiente. Em Viseu, por exemplo, será feito um levantamento com prospeção e escavações de vários monumentos megalíticos, isto de 14 a 28 de Agosto, enquanto em Tróia de 22 de Julho a 5 de Agosto, se procederá à limpeza e desmatação das ruínas romanas daquela zona. Na região de Lisboa, Serra de Montejuízo, será dado relevo à prática da

espeleologia, com treino de descidas a grutas e levantamento das existentes. Muito mais perto de nós, na Ria de Aveiro, será feito um estudo da zona a nível botânico, zoológico e paisagístico, incluindo a construção de duas jangadas, tudo isto logo na primeira quinzena de Agosto.

## Portugal ao perto

«Ao Encontro de Portugal» é um programa de férias promovido pelo Instituto da Juventude (ex-FAOJ) que decorre por períodos de 8 a 12 dias entre Julho e Setembro e que propõe a jovens portugueses e estrangeiros um contacto mais directo com as realidades deste país. Com actividades espalhadas pelas mais diversas regiões, são propostas diferentes práticas, que vão do campismo à descida de rios, das visitas a locais de interesse cultural a actividades musicais e desportivas.

Qualquer jovem com idade compreendida entre 16 e 24 anos pode inscrever-se neste programa, devendo suportar uma taxa de 6.000\$00 e responsabilizando-se a organização pelo alojamento e alimentação durante o período da actividade. São nada menos de dezassete os destinos previstos para este «encontro com Portugal», abrangendo estadias em cidades, em regiões de campo ou praia, visitas a regiões

agrícolas, etc.. O alojamento tem habitualmente lugar em pousadas de juventude, parques de campismo ou pensões. O programa intitulado «A serra de S. Mamede e a sua realidade socio-cultural», por exemplo, inclui visitas a locais de interesse turístico e histórico e a complexos industriais, prevendo ainda provas de pratos típicos e participação em espectáculos, tudo isto centralizado no distrito de Portalegre. O alojamento é em pousada de juventude, aconselhando-se os participantes a levar óculos de sol, máquina fotográfica e binóculos. Outra variante é a programada «Descida do Guadiana» que, através de contactos com pescadores e população local, procura interessar os jovens pelas questões do património cultural. As actividades predominantes neste caso são a canoagem e outras de carácter náutico e cultural, situando-se o alojamento em pousadas e parques de campismo, cabendo a cada jovem levar saco cama, talher, cobertor, etc..

## Dois jovens descobrem

### Bruxelas

A iniciativa «Férias 89» que temos vindo a citar não se limita à simples afixação ou distribuição de informações disponíveis sobre programas de Verão para jovens. Na Secundária Manuel Laranjeira quis-se ir mais longe e assim, além de ter sido editada uma pequena brochura contendo informações essenciais de interesse para todos os jovens, foram incluídos diversos momentos de maior impacto informativo.

A este respeito, o destaque do que falta cumprir nestes dois últimos dias da semana vai para o encontro hoje mesmo, quinta-feira e a partir das 11.30 horas, com diversos jovens portugueses e estrangeiros que já viveram de facto férias diferentes, entre os quais se conta um estudante português recentemente regressado de uma expedição juvenil ao Pólo Norte, e para a conversa de encerramento amanhã, sexta-feira, à mesma hora, com um representante da Associação de Turismo Estudantil e Juvenil. No decurso desta última sessão será feito o sorteio do concurso «Umás férias diferentes», que vai permitir a dois estudantes daquela escola passarem uma semana em Bruxelas e a outros dois uma semana numa pousada de juventude, com todas as despesas pagas. Regressando ao dia de hoje, quinta-feira, a partir, das 22 horas, será o momento de conviver através da música, teatro, poesia, etc., num «fogo de campo» a lembrar o Verão que aí está, e bem a propósito, aliás, em plena época de festejos sãojoaninos. Para levar a cabo esta iniciativa totalmente voltada para a informação juvenil sobre férias, o Clube de Animação Cultural teve o patrocínio indispensável da agência local e o Banco Português do Atlântico que com a sua conta para jovens se mostra «sempre na linha da frente».

## EUROESPINHO, LDA.

Comércio de Tintas e Vernizes, Lda.

AGENTE NO GRANDE PORTO  
E COSTA VERDE



Rua 43, n.º 474 - Telef. (loja) 725789  
Telef. (resid.) 723714  
4500 ESPINHO

## INSCRIÇÕES

ESTÃO ABERTAS AS INSCRIÇÕES  
PARA O PRÓXIMO ANO LECTIVO:

- «9.º ano» - Se concluíres 14 anos até 31 de Dezembro não precisas de possuir o 8.º ano;
- «11.º ano» - Basta que completes 16 anos até 31 de Dezembro e tenhas apenas o 9.º de escolaridade;
- «12.º ano» - A avaliação é contínua.

AULAS DIURNAS E NOCTURNAS

EXTERNATO OLIVEIRA MARTINS

Rua 19, n.º 786 (Praceta)  
Telef. 721468 \* ESPINHO

## EMPREGADO/A DE ESCRITÓRIO

Admite-se com:

- Conhecimentos práticos de informática
- Contabilidade
- Expediente de escritório
- Local de trabalho: Espinho

Resposta com «curriculum vitae» ao:

Apartado 373  
4503 ESPINHO Codex



## EM DESTAQUE

2

«Primeiro passo para outros voos»

# CAMPISMO: NOVA CONCESSIONÁRIA TEM UM PROJECTO AMBICIOSO

□ JAIME GABRIEL DE JESUS

GENTE QUE APOSTA NO TURISMO

Ao virar do ano, o parque de campismo da Ribeira do Mocho foi entregue à Câmara pela Solverde, como decorria do contrato relativo à anterior concessão de jogo.

Mudou, portanto, de dono esta infra-estrutura turística mas pode-se dizer que a Câmara copiou a estratégia quanto à exploração do parque, entregando-o de concessão. Compreende-se, naturalmente: a autarquia não está vocacionada para esse tipo de actividade e há gente na terra que realmente pode levar a nau a bom porto.

Abriu-se o concurso e venceu-o uma sociedade de terrâneos liderados por José Agostinho Tavares, que se reclamam empenhados em cobrir lacunas turísticas locais. A sociedade constituída chama-se «Espitur» e a exploração do parque de campismo é apenas «o trampolim para outros voos». Voos que rasam a indústria hoteleira como comprova a recente aquisição de um prédio na Rua 62, para possível transformação em residencial de cinco estrelas.

Para já, neste «primeiro passo», que é a exploração do campismo, a «Espitur» de José Agostinho Tavares faz apostas: manter o parque aberto todo o ano, buscar campistas na origem e dar-lhes um programa de animação que «extravase a vedação do parque». Parque que — diz ele ao nosso repórter — é «excelente» e tem «todo o atractivo geopaisagístico» para o fazer muito bom em relação à classificação que tem: de três estrelas.

A sociedade — disse-nos José Agostinho Tavares — foi criada «com intuítos de desenvolvimento do turismo em Espinho, até porque é constituída por gente nascida na terra ou que cá tem raízes profundas».

«Achamos que poderíamos ter uma acção importante em coisas que no domínio turístico não estarão tão bem como desejaríamos», acrescentou o responsável da «Espitur».

A sociedade foi fundada em Outubro do ano passado e o seu primeiro passo foi justamente concorrer à concessão do parque de campismo. Mas tem, naturalmente, outros objectivos:

«Temos outros projectos para execução a médio prazo ou prazo possível», explicou José Agostinho Tavares que em princípio nada mais quis adiantar mas que depois sempre foi referindo tratar-se de investimentos na área hoteleira. Revelou mesmo que a sociedade já adquiriu um prédio na Rua 62, onde, em princípio, montará uma residencial de cinco estrelas.

**NEGÓCIO DE ALTO RISCO COM GESTÃO COMPLEXA**

Para o nosso interlocutor o parque não foi, até agora, devidamente aproveitado «porque foi construído por uma empresa privada em resultado de obrigações da concessão de jogo e também porque foi dado à exploração a outras empresas. A nosso ver, havia aqui uma simbiose de interesses que talvez não fos-

se aquela que, em última análise, pudesse interessar à terra».

«Com a concessão que nos foi dada por cinco anos — sublinhou — vamos tentar, para além de alguns benefi-

incontrolável, como se sabe».

Trata-se portanto de «um desafio forte, o ideal para darmos o nosso primeiro passo. Se o ultrapassarmos,



Parque de Campismo, vista aérea

cios comerciais que possamos obter, dar o nosso melhor para que isto seja uma infra-estrutura turística de bom nome e que traga grandes vantagens para a terra».

José Agostinho Tavares tem a consciência de que a exploração de um parque de campismo «é um negócio de alto risco, porque tem uma gestão complexa. Basta atentar no facto de uma das condicionantes ser o clima, que é

isso pode ser trampolim para outros voos».

**«PESCAR» CAMPISTAS NA ORIGEM**

Desafio ainda mais forte que o de manter um parque de campismo com uma gestão equilibrada, é assegurar esse equilíbrio com um funcionamento durante todo o ano.

Contratualmente, a empresa está obrigada apenas a abrir o

parque de 1 de Maio a 30 de Outubro, mas pretende realmente continuar a exploração pelos restantes seis meses. «Vamos experimentar isso agora para aquilatarmos se é rentável. No fim, se verá: se

baixas, embora este ano não pudéssemos ir à prática com essa ideia, uma vez que o processo de tomada de posse do parque sofreu atraso. Ele abriu a 1 de Maio, por imposição contratual, mas na verdade não estava preparado para receber os campistas».

Os problemas foram resolvidos — pelo menos os maiores — e agora, em relação à próxima época alta — já se pode cozinhar uma estratégia com calma. Ela passa por «uma série de deslocações de quadros nossos ao estrangeiro, por dois motivos: primeiro, para verificar «in loco» o funcionamento de alguns parques tidos como modelares; segundo, para contactar clubes de caravanismo por forma a prepararmos programas de estadia».

**ANIMAÇÃO «EXTRAVASANDO A VEDAÇÃO DO PARQUE»**

Os programas de estadia terão naturalmente de «extravasar a vedação do parque» pois, de outra forma, não vale a pena ir buscar campistas à fonte. Considera assim José Agostinho Tavares que é preciso criar um programa de animação turística que inclua, entre outras vertentes, a organização de circuitos turísticos a pontos de referência importantes na região como as caves do Vinho do Porto e a Ria de Ovar e Aveiro.

se notar que é de todo inviável, teremos de rever a posição. Mas o nosso desejo é mesmo ter o parque em funcionamento 12 meses por ano».

Conseguir esse desiderato passa por uma estratégia de busca dos clientes na sua casa.

Diz a propósito o nosso interlocutor:

«Temos o conceito de que as épocas altas se fazem nas

PRECISA-SE

RAPAZ

Dos 14 aos 15 anos

Falar pelo telef. 722863 (horas de expediente) ou na Rua 62 n.º 105.

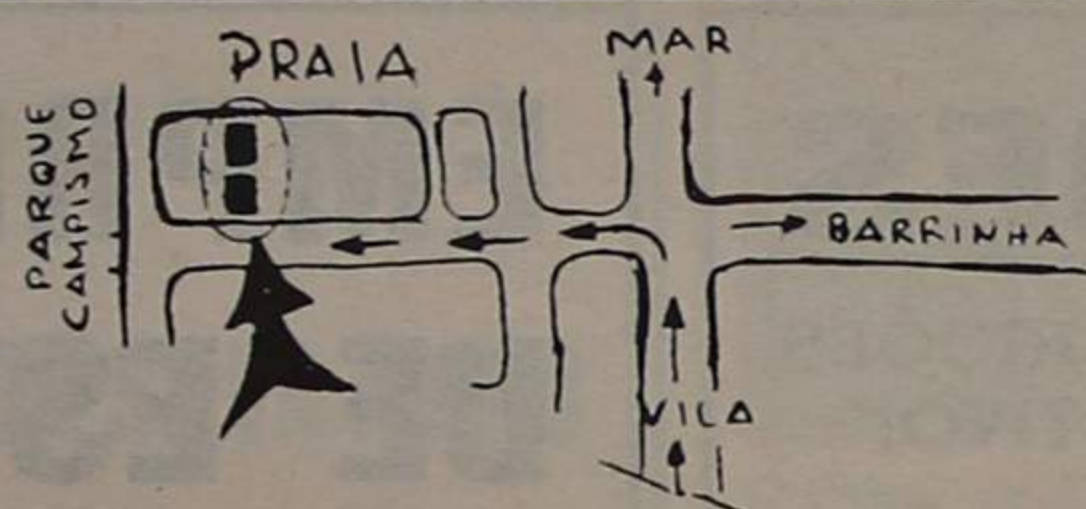

**PRAIA ESMORIZ**

**APARTAMENTOS**

- PAREDES DUPLAS COM ISOLAMENTO (CORTIÇA)
- FOGÃO SALA
- GARAGEM INDIVIDUAL
- CAIXILHARIAS ALTA PROTECÇÃO MARITIMA
- ACABAMENTOS DE 1.ª



VISITE-NOS

turisfim, lda

MOZELOS • FEIRA  
☎ (02)7641813 7642511

**OFERTA DE EMPREGO A CASA ALVES RIBEIRO**

Rua 19 n.º 294 — ESPINHO

ADMITE PARA SERVIÇO DE BALCÃO/VENDEDOR

Jovem com curso secundário  
Paga salário acima da tabela salarial.

Respostas manuscritas, indicando data de nascimento e habilitações literárias.

**CLÍNICA MÉDICA FISIÁTRICA DA COSTA VERDE, LDA.**

Rua 8 n.º 949 — 4500 ESPINHO — Telef. 725885/725910  
Acordos com: ACASA, EDP e SAMS

Com todas as especialidades. Exames de endoscopia, electrocardiogramas, análises clínicas, medicina física e de reabilitação. Aluger de: Camas articuladas, canadinos, aspirador, nebulizador e oxigénio.

«SERVIÇO DE ENFERMAGEM PERMANENTE ABERTO DAS 8.30 ÀS 22 HORAS DE SEGUNDA A SÁBADO»



# Parque de Campismo

«TEM TODO O ATRACTIVO GEOPAISAGÍSTICO.»

Para esse programa, a «Espiritur» espera obter apoios de diversos organismos, «inclusive do pelouro de turismo da nossa Câmara, porque isto também é do interesse deles».

Entretanto, as perspectivas que se desenham face à experiência vivida nestes curtos meses de exploração do parque, essas perspectivas são boas, tanto mais que, como se

Quanto à qualidade do parque, o nosso interlocutor considera-a «excelente». E justifica: «Tem todo o atractivo geopaisagístico, se assim lhes quisermos chamar; é muito bom para ser de três estrelas. Inclusive, se conseguirmos arranjar aqui um bom enquadramento que permita uma pequena cedência em termos de lotação, para aumentar a sua categoria e melhorar os seus serviços, não vejo motivo nenhum para não tentarmos atingir esse desiderato. É sempre melhor

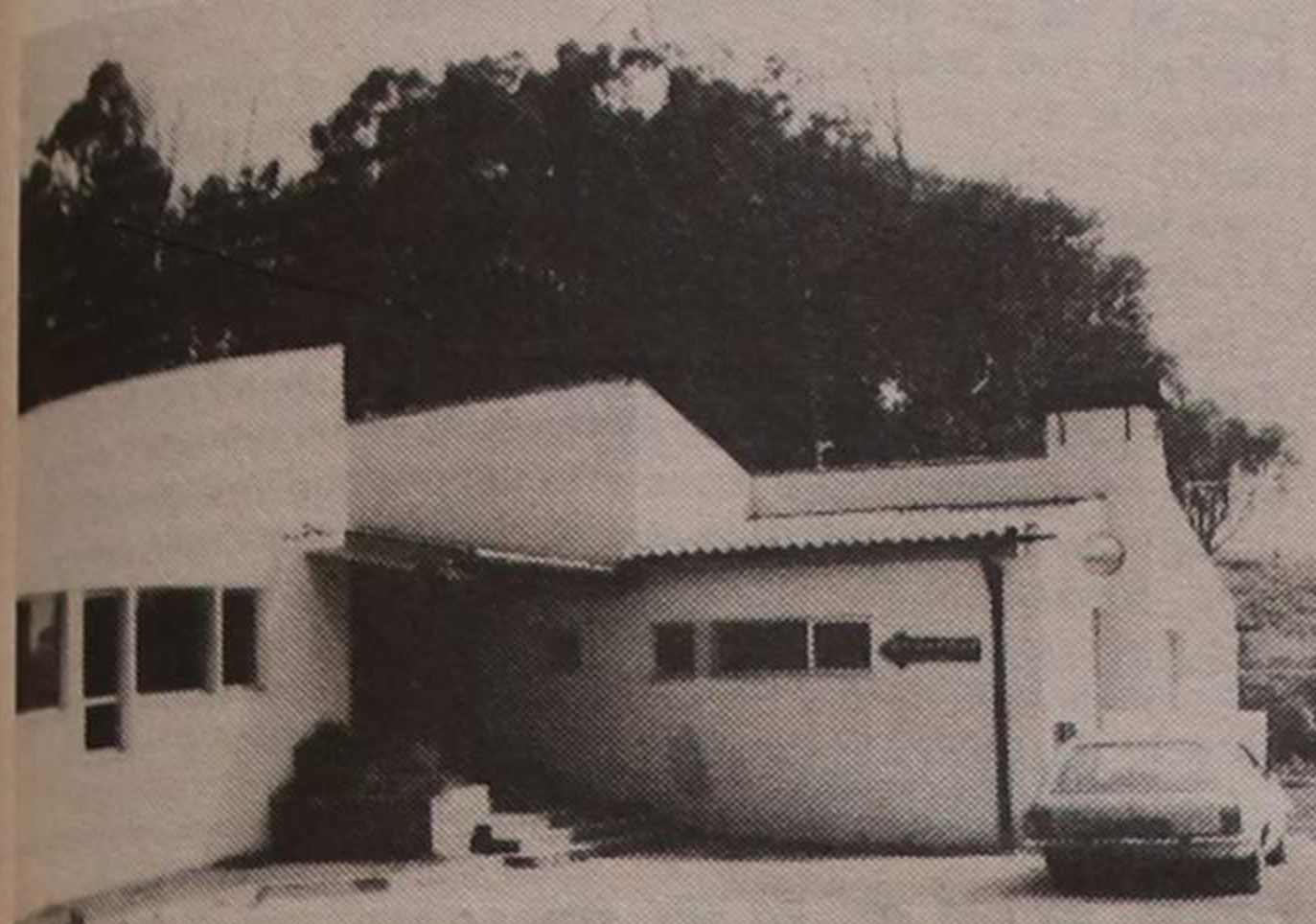

Recepção do parque de campismo. Até ao momento passaram por aqui tantos portugueses como estrangeiros. Destes, a esmagadora maioria eram holandeses

disse, não houve uma preparação da época alta.

A afluência «é, para já, satisfatória» e as entradas de estrangeiros e portugueses são equivalentes, segundo os dados estatísticos disponíveis. Mas José Agostinho Tavares estima que nas próximas semanas os estrangeiros comecem a ser maioria no parque de campismo local.

Dado curioso disponível é que os estrangeiros que têm procurado o campismo municipal são maioritariamente holandeses, «uns 75 a 80 por cento. Trata-se de um fenómeno curioso pois, há escassos anos, os franceses eram largamente maioritários».

ter um parque de campismo de quatro estrelas do que de três».

Durante algum tempo falou-se, com insistência, nas deficiências encontradas no parque. José Agostinho Almeida reconheceu que a Câmara não entregou o parque 100 por cento, como se obrigava contratualmente, mas acrescentou que se «gerou uma certa especulação em relação a isso».

A Câmara tem feito as reparações imprescindíveis e o concessionário pensa ver resolvido, pelos serviços da autarquia, o grande problema — o da vedação —, depois da época alta.

Para chamar turistas não basta ter hotéis e outras infra-estruturas. Como se escreve no artigo a seguir, é preciso usar outro chamariz chamado «cívismo». «O Turista, por formação e sensibilidade, reage com desagrado (...) a certos hábitos e atitudes estranhamente enraizados na vida da nossa gente».

## TURISMO E SEU REVERSO

Muito se tem falado ultimamente sobre turismo e sobre o «aproveitamento em pleno das condições turísticas de todo o País com vista a provocar uma repartição das actividades através de todo o território nacional, que permita o mais rápido acréscimo do rendimento e uma mais profusa convivência com o povo».

Inegavelmente que iniciativas de vulto tem vindo a processar-se um pouco por toda a parte com o objectivo louvável de criar condições para atracção e fixação dos alienígenas: hotéis, restaurantes, piscinas, parques de campismo, centro de diversões, festivais de arte folclóricos, exposições, etc. etc..

Outras coisas, porém, comumente se esquecem e deveria ser-lhes dada a primazia da consideração, já que negativamente se refletem no progresso e dignidade do País. São problemas que se mantêm com o seu vincado carácter antiturístico, mas que se teima em deixar no

EDITORIAL DE «DEFESA DE ESPINHO», OS TEXTOS ASSINADOS SÃO DA EXCLUSIVA RESPONSABILIDADE DOS SEUS AUTORES

# AS IDEIAS

olvido porque não implicam obra de fachada, de estadao, com inaugurações, discursos, notícias e fotografias nos jornais: — Referimo-nos, por exemplo, aos problemas do resguardado do pão distribuído ao domicílio; ao escarrar e cuspir nos logradouros públicos; ao combate às moscas e mosquitos, à mendicidade exibicionista; ao pé descalço; ao abandono em que são deixadas as crianças em idade escolar, que improvisam os seus campos de jogos e folguedos nas ruas, praças públicas e estradas; às lixeiras abertas que empestam o ambiente de muitos dos nossos centros urbanos; à prática de limpar calçado junto das mesas dos cafés; etc..

Toda a beleza paisagística, folclórica e monumental do País; a amenidade do seu clima; a hospitalidade e doçura do seu povo; a luminosidade do Sol; os requintes de gastronomia; etc.; — são, indiscutivelmente, elementos dos mais válidos para a atracção do turista, que

têm, a valorizá-los, o esforço que se tem vindo a fazer no sentido de dotar o território com instalações hoteleiras capazes. Mas isto, se é muito, não é tudo. Talvez não seja, até, o principal.

O turista, por formação e sensibilidade, reage com desagrado, manifesta a sua repugnância ante o escarrador imenso que são as ruas e praças das nossas cidades; ante os mendigos que o perseguem por toda a parte exibindo chagas e malformações físicas; ante a imundície e detritos continuamente lançados nos logradouros públicos, pasto apetecido das moscas e baratas que tudo invadem.

As imagens de beleza que extasiam o turista que nos visita e que deveriam acompanhá-lo sempre, sem sombra e sem mácula, são adulteradas e, não raro, destruídas, pela repelência de certos hábitos e atitudes estranhamente enraizadas na vida da nossa gente. Até quando?

L. P. P. S.

## PAREDES COM OUVIDOS

Estava lá, preto no branco, naquele jornal de vida efémera, que circulou em vizinho concelho. Estava lá escarrapachado que fora constituído um partido, «por acaso» dirigido pelo director da tal publicação, e que tinha 12 militantes — 12...

Lembro-me que na altura me diverti «à brava» num comentário escrito algures a propósito da folclórica notícia. E lembro-me que o «director-secretário-geral» me respondeu com uma página inteira de insultos...

O episódio serve de trampolim para exteriorizarmos uma nota que «agendáramos» na nossa mente a respeito da campanha

eleitoral para o Parlamento Europeu, recentemente concluída.

Refere-se a nota às paredes — paredes que sempre têm ouvidos, como diz o bom povo. Quando vimos na TV o homem da FER, Gil Garcia, empunhando um megafone, a

falar às paredes, frente a uma unidade fabril, ficámos sem ponta de dúvida...

E uma dúvida que nunca tivemos face à proliferação desses partidecos, é a de que urge dar uma volta num sistema que permite a um grupo de amigos constituir o

partido dos afiadores de tesouras e navalhas ou dos libertadores da Rua 62.

A continuarmos assim, não tardará muito que um partido com 12 militantes — 12, como o acima referido, seja uma força importante no leque político-partidário português...

### PRECISA-SE

MASSAGISTA (Fem.)  
EMPREGADO DE SAUNA  
BARMAN  
RECEPCIONISTA

TELEF. 723747 OU 720630  
EXT. 225/226

### CLÍNICA DE MEDICINA DENTÁRIA, ESTOMATOLOGIA, CIRURGIA ESTÉTICA E MAXILO-FACIAL

Acordos com: A CASA, ADSE, CGD, EDP, SAMS, SAD, PHILIPS e RABOR

— Dr. JORGE PACHECO — Médico Dentista  
— Dr.º EVA PACHECO — Médica Int. Estomatologia  
— Dr. HORÁCIO MONTEIRO DA COSTA — Médico especialista, Cirurgia estética, maxilo-facial e Ortognática  
— ORTOPANTOMOGRÁFIA e TELERRADIOGRAFIA

Rua 8, n.º 381-1.º \* 4500 ESPINHO ☎ 722718

### Vende-se

### 'APARTAMENTO T3

COM CERCA DE 120 M<sup>2</sup>

Isolamento em poliuretano e acabamentos em parquet e mármore.  
PRONTO A HABITAR • Telef. 720493

### FÁBRICA DE MÁRMORES E GRANITOS DA TABUAÇA

VITORINO LOPES DA CRUZ,  
SUCRS., LDA.

LUGAR DE ESPINHO — S. FÉLIX DA MARINHA  
VILA NOVA DE GAIA  
APARTADO 205 — 4503 ESPINHO CODEX  
TELEFONE 720565



FUNDADA EM 1897

### «DE»

VENDE-SE  
NO

CAFÉ MIGUEL  
EM ANTA



## LUIZ MEGRE BEÇA & CA., LDA.

CORRETORES DE SEGUROS

(Inscritos no Instituto Nacional de Seguros)

ESPECIALIZADOS EM SEGUROS INDUSTRIAIS, INCÊNDIO E LUCROS CESSANTES

LARGO ENG.º ANTÓNIO DE ALMEIDA, 70-8.º  
4100 PORTO

TELEF. 6000089 — TELEG. ORUGES  
TELEFAX 6000088 — TELEX 24951 LUMBE P



1937 — 1987



# «OLHEM PARA A NOSSA ANGÚSTIA!»

## CORREIO

Uma jovem leitora, Maria Teresa, desta cidade, escreve a «Defesa de Espinho», contestando a proliferação de greves no ensino, e não só. Diz ela a dado ponto: «Exigem-nos trabalho, é certo! Mas precisamos de apoio! Hoje, deve ser a quarta porta de diferentes bibliotecas a que bato e a resposta é sempre a mesma: - Minha querida, desculpe, mas estamos em greve!

«Não são as vossas palavras amáveis que ocupam os limites das entregas dos nossos trabalhos, que resolvem as questões dos nossos textos, que extinguem as nossas tensões nervosas... Estamos fartos!»

Mais adiante:

«Sucedeu comigo (...) ter no meu horário o número da sala e porque o senhor professor não trouxe a chave, e porque o senhor empregado faltou, andei em procissão correndo com a turma de sala em sala, à procura de um compartimento mal cheiroso e desarrumado, para ouvir um palavreado de reclamações nos dez minutos de aula restantes. Não está certo! Sabem vocês o que fazem? Mas também os professores se riem! «Bem, vocês não serão nem um centímetro prejudicados». Uma gaita!».

E num apelo: «Estamos cheios de ser joguetes nas vossas mãos! Olhem para a nossa angústia, o nosso desespero, o dos nossos pais. Cuidem de nós!».

# Efemérides em desfile... HÁ 100 ANOS NASCEU ESPINHO E HÁ 16 FOI ELEVADA A CIDADE

□ AGOSTINHO ALMEIDA

## VARANDA DA COSTA VERDE

Cem anos passaram após a criação de Espinho. A efeméride tem sido bastante badalada e festejada pela Junta de Freguesia, que, diga-se em abono da verdade, é merecedora de inscrever no livro de ouro o acontecimento. Vários melhoramentos, oriundos deste órgão autárquico, ficaram a assinalar a gestão da JF como das melhores que até hoje se assistiu nesta cidade. Desde a urbanização do Largo do S. Pedro, que de um terreiro mal alinhavado surgiu um belo e aprazível recinto, embora surjam opiniões, que não contrariamos, de que ali seria mais preferível uma zona verde àquela bastante árida. Todavia, para já, alguma coisa foi já feito. Também a colocação de decentes abrigos para os transportes colectivos foram um enorme passo a assinalar, culminando, entre outros fei-

tos, com o revestimento de painéis de azulejos com motivos de Espinho antigo, a passagem subterrânea sob o caminho-de-ferro, que tem deixado boquiabertas designadamente as novas gerações.

Cada localidade tem a sua história específica e Espinho não foge a essa regra. Cem anos é tempo suficiente para se meditar sobre esses autênticos heróis que se destacaram da vulgaridade de cidadãos comuns, para dar o seu melhor na identificação e autonomia de uma localidade que eles adoravam, operando a autêntica metamorfose, quando, de um areal imenso banhado pelo oceano, se conseguiu a transformação num centro urbano privilegiado e mais tarde na bela cidade que é hoje.

Merecia, na passagem deste centenário, que coincidiu também com o 16.º ano de elevação a cidade, que fosse inaugurada uma estátua a uma dessas personalidades que outrora mais se evidenciou. Aliás, Espinho é bastante carente de monumentos a fi-

guras ilustres. Dá mesmo a impressão que por cá, por estas paragens, jamais alguém foi merecedor de um simples busto numa praça pública, que fará uma estátua!

Inclusive, a única estátua, embora de pequenas dimensões, que é o símbolo da gente vareira, continua a degradar-se no seu pedestal meio desfeito, defronte do edifício que ao longo de várias décadas a venerou e tratou, mas que hoje vai caindo aos bocados. Talvez a estátua aguarde mesmo uma incursão vandalística dessas que, infelizmente, andam para aí às toneladas.

Festejos e mais festejos, não passam de meras banalidades que o calendário faz esquecer rapidamente.

Do muito que se fez noutras épocas, ao pouco que se faz hoje, eis o contraste realista, embora se reconheça os contrastes que uma gestão hoje encontra num órgão colegial que no fim de contas devia ter os interesses locais acima de todos os outros, que de nada valem para a terra.

# TRÊS ANOMALIAS À BEIRA-MAR PLANTADAS

- Há duas ou três semanas atrás, leu-se neste jornal que Espinho dispunha já do serviço permanente de três caixas Multibanco. Claro que são notícias que agradam não só à população, mas também a quem visita a cidade, pela comodidade que lhes proporciona esse privilégio bancário. Porém, no passado dia 10 (sábado), cerca das 11 horas da manhã, havia grande agitação junto às caixas das três unidades bancárias, cujos serviços estavam inoperacionais não podendo portanto ser levantada qualquer importância. Havia quem dissesse: «Quem levou, agora nem pinga um centavo. Andamos a fazer vias-sacra de caixa em caixa e nada!». Afinal de contas, que triste coincidência, logo as três avariadas, ou... sem fundos. Afinal de contas, o primeiro dia de um fim-de-semana, quando tudo levaria a supor que pelo menos nesse dia não houvesse problemas.
- preocupação que também por cá andou. Felizmente que tudo parece resolvido, e a nossa praia vai ter içada a bandeira azul da CEE, símbolo de que por cá está tudo bem. Porém, no passado dia 11 (domingo), andavam no vão da esplanada da avenida marginal milhares de pessoas, como é tradicional. Ouvimos azedos comentários e só mais tarde nos apercebemos que aquele passeio era uma autêntica pocilga com montanhas de cascas de tremoços, papéis de embalagens de gelados, caroços de azeitonas e outros lixos impróprios para uma terra onde devia imperar mais higiene pública. Pelo menos essa higiene é imposta localmente a outros meios de comercialização. Parece que não há bandeiras azuis capazes de resistir aos atestados de insalubridade que se vivem naquela avenida marginal, aos domingos. No pátio inferior a esta, já na praia, as motorizadas atordoavam o público com as suas aceleradelas características, e também automóveis por lá passavam com todo o desplante e comodidade de levar as viaturas até ao areal. Cá em cima, na novo traçado urbanístico, onde existem os chamados chafarizes e taças de água, só lixo havia dentro das mesmas. Havia, isso sim, automóveis estacionados sobre o passeio, junto ao «Onda»... e não só!
- A fachada da Piscina Municipal está a ser «lavada» como é já tradição. Às vezes é pior a emenda que o soneto, já que as caiadelas são bastante imperfeitas. Entretanto, os jornalistas de parede, que pela calada da noite descem à cidade, aproveitaram a alvura das paredes para inscrever «slogans» da sua estupidez natural. E não se pense que se trata de jovens analfabetos, pelo contrário... Só se lamenta que pelas ruas da cidade não andem polícias de giro como antigamente acontecia, vigiando zona a zona. Agora cada um faz o que lhe apetece. Não admira que pelas ruas centrais não escapem as papeleiras aos actos de vandalismo, bem como as brigas nocturnas e palavões em voz alta.

A. Almeida

## NA PONTA DO LÁPIS

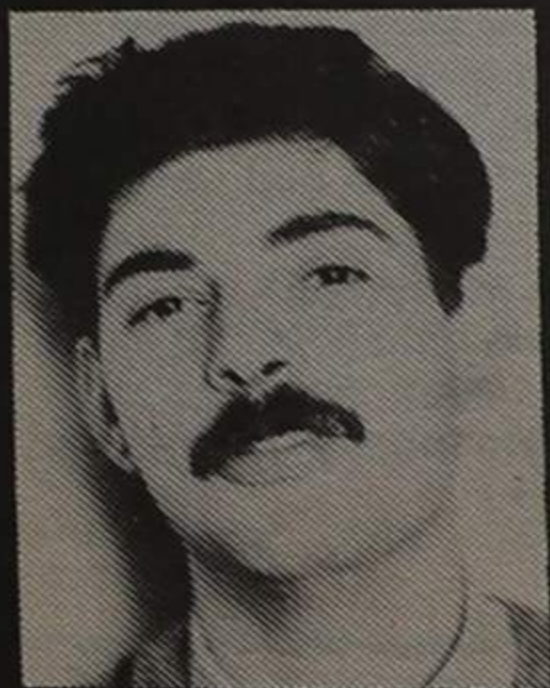

□ CARLOS FONSECA



ESPINHO: VERÃO, DOCE VERÃO...

## PASSA-SE

RESTAURANTE SNACK-BAR

EM ESPINHO

Muito bem situado

Trata:

TELEF. 724654

«Defesa de Espinho» vende-se no Café «Trovador»

# ARRAIAL DE S. JOÃO



## S. JOÃO NO HOTEL SOLVERDE

- INCLUI:
- 3 dias/2 noites em quarto duplo.
  - Pequeno almoço buffet americano
  - Noite do Arraial
  - Jantar buffet de Sábado
  - Brunch de Domingo
- Preço por pessoa: 19.000\$00  
Noite do Arraial: 3.800\$00
- Crianças até 8 anos alojamento grátis  
Suplemento individual 5.000\$00  
Noite extra em Duplo por pessoa 5.000\$00

Reservas pelos Telefones: 726666, 726111 - Ext. 565

HOTEL SOLVERDE/GRANJA

Telef. (021) 726111 • Fax. (021) 726246 • Telex. 25982/A  
Praça da Granja



EMPES

Ter ou não ter uma bandeira azul repleta de estrelinhas comunitárias, a grande



# Quando Espinho ficou «mais longe» do Porto

## OUTROS TEMPOS

Ao virar do ano de 1948 para 1949 a população local andava revoltada com a falta de transportes para o Porto e vice-versa, em horário nocturno.

A supressão do chamado comboio dos teatros — escrevia o nosso jornal naquela época — veio criar à população desta vila um problema de or-

dem espiritual com o qual não se conforma.

«É grande o intercâmbio entre a capital nortenha e a capital da Costa Verde.

«Já aqui focamos a necessidade que têm os espinhenses cultos, e até os que o não são, de irem recrear o espírito às sessões culturais, concertos musicais ou espectáculos de qualquer género sempre que a cidade invicta lhes proporcione.

«Ora, sem comboio e sem uma camioneta depois de terminarem os espectáculos ou sessões culturais que lhes permitam vir ficar a suas casas,

não podem os espinhenses, sem se disporem a ficar fora do seu lar, ir apreciar o passatempo da sua predilecção.

«Além disso, há outras razões a justificar o estabelecimento de meios de condução entre Porto e Espinho, como sejam reuniões familiares e até as exigências de serviço de muitos empregados, etc.».

**Estas lamúrias eram dadas às estampa, como dissemos ao virar do ano 1948 para 1949, mas hoje bem nos podemos queixar do mesmo. Os comboios em horário nocturno continuam a ser muito poucos e quem não tiver automóvel está remetido à condição de mexilhão....**

# DIVERSOS

## PODE SER ÚTIL

## FARMÁCIAS DE SERVIÇO

### Cidade

Turno D — Quinta-feira, Teixeira, Avenida 8 (Centro Comercial Solverde) • Sexta-feira, Santos, Rua 19, n.º 263 • Sábado, Paiva, Rua 19, n.º 319 e domingo, Higiene, Rua 19, n.º 293 • Segunda-feira, Grande Farmácia, Rua 62, n.º 457 • Terça-feira, Teixeira, Avenida 8 (Centro Comercial Solverde) • Quarta-feira, Santos, Rua 19, n.º 263.

## Freguesias

**ANTA** — «Farmácia de Anta», estrada de Anta, telef. 721109, □ **Paramos** «Machado», estrada 109, □ **Silvalde** — «Conceição», Barreiros, telef. 720278.

## TELEFONES ÚTEIS

### Cidade

Câmara Municipal, 720020 e 721800, □ Junta de Espinho, 724418, □ Registo Civil, 720599, □ Tribunal Judicial, 722351, □ Correios, 720335, □ Bombeiros Voluntários de Espinho, 720005, Bombeiros Voluntários Espinhenses, 720042, □ Hospital, 720327 e 721141, □ Polícia de Segurança Pública, 720038, □ Guarda Nacional Republicana, 720035, □ Rádio-táxis Costa Verde, 720118, □ Rádio-táxis Unidos, 722232, □ Tá-

xis do Largo da Graciosa, 720010, □ Táxis do Largo José Salvador, 723167, □ Repartição de Finanças, 720750, Jornal «Defesa de Espinho» e agência de publicidade «Empes», 721525, □ Centro de Saúde, 721167, □ Extensão de Saúde da Rua 31, 720664.

## Freguesias

**Anta** — Junta de Freguesia, 726453, □ Extensão de Saúde, 725810, □ Paróquia, 720315. **Paramos** — Junta de Freguesia, 722710, □ Paróquia, 722059, □ Centro Social, 722005. **Guetim** — Junta de Freguesia, 724226, Paróquia, 723478. **Silvalde** — Junta de Freguesia, 724017, □ Paróquia, 722026, Unidade de Saúde de Silvaldinho, 723642, □ Unidade de Saúde da Marinha, 723101.

## TRANSPORTES

### Comboios

**Para Aveiro (tranvias)** — 5.27 (não se efectua aos sábados, domingos e feriados oficiais) \* 6.29 (não se efectua aos domingos e feriados oficiais) \* 7.15 \* 8.15 \* 9.34 \* 11.02 \* 11.52 \* 12.41 \* 13.15 (não se efectua aos sábados, domingos e feriados oficiais) \* 14.08 \* 15.31 \* 15.40 \* 17.15 \* 17.58 \* 18.14 (não há aos sábados) \* 18.43 \* 19.27 \* 20.02 (não se efectua aos sábados, domingos e feriados) \* 20.25 \* 21.34 \* 22.35 \* 1.09 \*.

**Para o Porto (tranvias)** — 5.46 \* 6.51 \* 7.28, 7.39 e 8.10 (não se efectua aos domingos e feriados oficiais) \* 8.47 (não se efectua aos sábados, domingos e feriados oficiais) \* 9.35 \* 11.13 \* 12.10 (não se efectua aos sábados, domingos e feriados oficiais) \* 13.00 \* 13.19 \* 14.54 \* 16.27 \* 16.47 \*

## PEQUENO CARTAZ

## ARTE

### «Osnofa»

No estabelecimento «Osnofa», da Rua 23 n.º 228, de há uns tempos a esta parte voltado para a arte, está agora patente uma exposição de pintura de Sílvia Vale.

### «Múltiplo»

Termina amanhã, sexta-feira, na galeria «Múltiplo», da Rua 19 n.º 855 (Centro Comercial Somar) uma mostra colectiva de pintura, escultura e desenho.

Estão patentes trabalhos de Alice Loureiro, Armando Alves, Carlos Carreiro, Domingos Pinho, Emílio Remelhe, Fernando Lardosa, Gémio Luís, Gémio Rui, Gustavo Bastos, João Dixo, Joaquim Machado, José Rodrigues, Jorge Pinheiro, Manuel Dias, Valdemar Mendes, etc..

18.01 \* 18.41 \* 18.56 (não há aos sábados) \* 19.55 \* 20.44 (não se efectua aos sábados, domingos e feriados oficiais) \* 21.31 (não há aos sábados) \* 22.15 \*.

## Urbanos

**Graciosa-Anta-Graciosa** - 7.35 a) \* 9.30 \* 12.35 a) \* 14.10 \* 16.00 a) \* 17.35 \* 18.35 \* 19.40.

**Graciosa-Silvalde-Graciosa** - 7.05 a) \* 9.00 \* 12.35 a) \* 13.40 \* 15.30 a) \* 17.05 \* 18.05 \* 19.10 \* 20.10.

a) Não se efectua aos domingos e feriados

## «Solverde»

Sábado que vem abre nova exposição na galeria de arte «Solverde», no Casino. Trata-se de uma mostra de Jorge Cunha, que estará patente até dia 30.

## Centro Unesco

No Centro Unesco do Porto, na Rua José Falcão, 100, r/c, pode ver-se uma exposição de fotografia de Jorge Viana Basto, intitulada «Fantasias». A exposição estará patente até ao dia 30, pode ser vista de segunda a sexta, entre as 10 e as 12 e entre as 14.30 e as 18.30.

## CINEMA

### Casino

«Gorilas na bruma» para maiores de 12 anos, é o filme em cartaz no cinema do Casino, a partir de amanhã, sexta-feira, e até segunda-feira (sessões das 15.30 e 21.30).

«Gorilas na bruma» é um drama de Michel Apted, com Si-gourney Weaver, Bryan Brown e Julie Harris nos principais papéis.

Em «Gorilas na bruma», Michel Apted dá-nos uma série de retratos da vida e do trabalho com gorilas.

A trilha sonora é da responsabilidade da mãe de Jean Michel Jarre, Maurice.

\*\*\*

«Uma missão impossível» é a proposta que o cinema do Casino faz para a sessão da meia-noite de amanhã, sexta-feira. No sábado, à meia-noite, passa a película «Comando do Inferno».

\*\*\*

Quanto à sessão infantil de domingo, às 11 horas, o filme programa é o Festival Popeye

## RÁDIO

### «Antena 1»

Quanto a nós, a rádio «Antena 1» vale pela informação e por um programa que «nasce» às 0.30 e vai até às 2 horas. Seu nome: «Voo de Pássaro»; seu realizador: Júlio Montenegro; seu conteúdo: música calma, relaxante, palavras-poucas, as necessárias e que dizem muito. Sintonizável em 96.7 FM estéreo.

## LITERATURA

Na continuação das suas actividades de animação, a Biblioteca Municipal está a realizar uma exposição subordinada ao tema «Literatura infantil».

A mostra foi ontem inaugurada e estará patente até 7 de Julho.

A biblioteca funciona no ex-colégio Nossa Senhora da Conceição e a exposição pode ser vista durante as horas normais de funcionamento.

## TELEVISÃO

### Destaques

Em «Pela noite dentro» (amanhã, sexta-feira, cerca das 24 horas) a RTP-1 passa a película «O Caso Washington». É um filme de origem norte-americana que retrata uma intriga dos meios políticos de Washington com algumas componentes mais ou menos devedoras do género policial.

Tendo em conta que grande parte da acção se passa em apenas duas salas, «O Caso Washington» acaba por ser um filme em que o processo de revelação dos comportamentos humanos se torna inseparável do sentimento de claustrofobia que vai marcando os espaços em que as personagens se movem.

\*\*\*

Também amanhã, sexta-feira, mas na RTP-2 (às 21.30) pode ver-se «Um homem dos diabos», primeiro episódio de uma série dedicada a Voltaire.

Em 1704, com 10 anos, François Arouet (Voltaire) é um prodígio de inteligência e cultura. Deleita-se com Rabelais e, seduzido por Ninon de Lenclos, prega partidas ao seu irmão mais velho até ele ter um ataque de nervos. No colégio em que estuda, dirigido por Jesuítas, François é um aluno brilhante. Porém, o seu pai luta tenazmente contra essa vocação do filho e decide mandá-lo para a América.

\*\*\*

Ainda amanhã, sexta-feira, e igualmente no canal 2, pode ver-se, ao bater das 22.30, o quinto episódio do documentário «Rumo aos Céus». É um trabalho sobre combates aéreos, onde se explicam os meios técnicos e humanos utilizados bem como as teorias e estratégias.

## Gabinete de Radiologia de Espinho

DR. J. NUNES DE MATOS  
DR.ª MARIA DO CARMO VASCONCELOS  
MÉDICOS ESPECIALISTAS — RAIOS X E ECOGRAFIA  
Consultório: RUA 20 N.º 1.436-R/C DT.º — TELEF. 721975  
Horário: das 9 às 18.30 horas

## LUSOTUFO

TAPETES - CARPETES - ALCATIFAS

Telefone 72005 — CORTEGAÇA

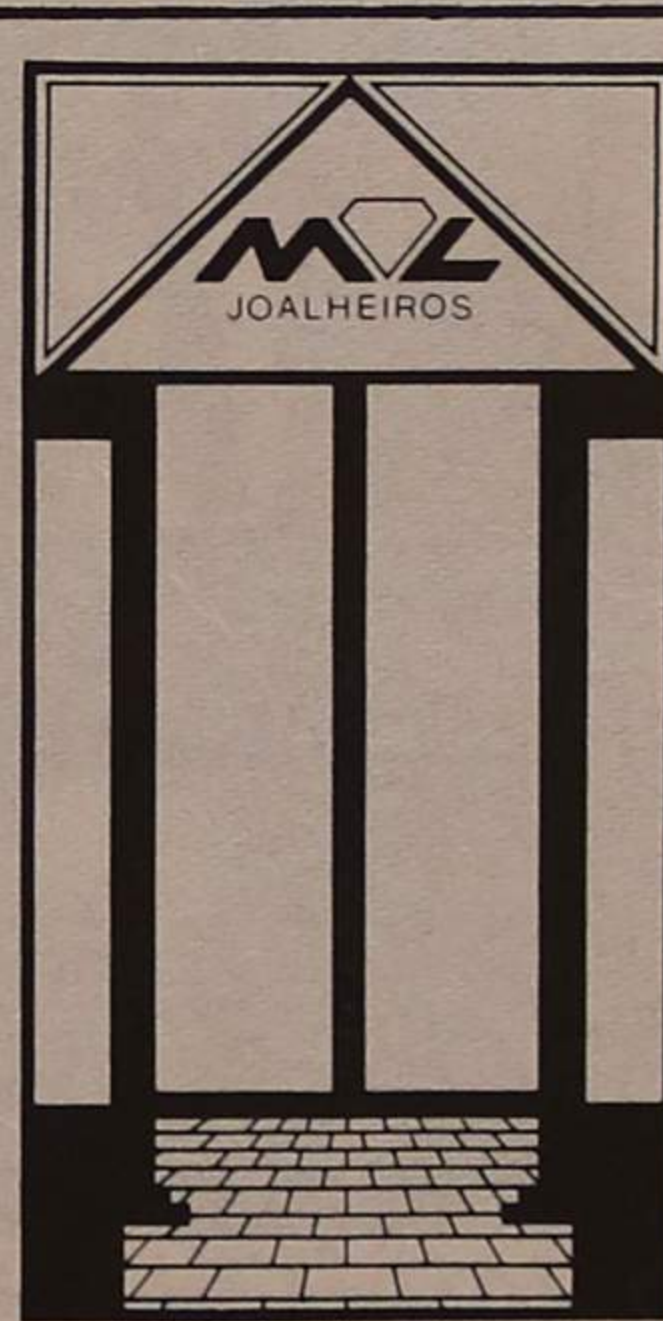

- CRIATIVIDADE
- INVESTIMENTO
- SEGURANÇA

JÓIAS M. L., o presente que pode repetir com sucesso.

CENTRO COMERCIAL SOLVERDE 2

LOJA 15 — ESPINHO — TELEFONE 723567



A abertura das comemorações das «Bodas de Diamante» do Sporting Clube de Espinho, foi o motivo pelo qual a direcção actual dos alvi-negros reuniu a imprensa e antigos dirigentes do clube, num jantar convivio, realizado no restaurante do Casino Solverde. Na primeira parte, que antecedeu o jantar, o actual presidente da direcção dos «Tigres», Dr. Tavares Nogueira, fez a apresentação do programa das comemorações dos 75 anos, que decorrem desde a passada sexta-feira até ao próximo dia 18 de Novembro.

# «TIGRES» ASSINALAM BODAS DE DIAMANTE - JANTAR DE CONFRATERNIZAÇÃO FOI PONTAPÉ DE SAÍDA

A sessão de discursos foi aberta pelo presidente da direcção dos «Tigres da Costa

Verde», Dr. Tavares Nogueira, que dizia:

«É muito grato ver aqui todas estas pessoas que vão por essa história do Sporting Clube de Espinho».

Ficou, no entanto, a promessa de que «o Sporting Clube de Espinho é, e continuará a ser, dentro daquilo que pretende de nós, um grande clube» - e explicou:

- «Vamos continuar a lutar pelo posicionamento deste grande clube no sítio que lhe é devido».

Tavares Nogueira concluiu: «Não queria terminar sem agradecer a todos quantos nos têm apoiado, em termos de autarquia individualidades. E à Solverde que proporcionou este magnífico espectáculo».

«Temos de dar as mãos, para conseguirmos a maior projecção de sempre do clube».

As primeiras palavras de Carlos Padrão foram para «a organização desta reunião», depois das quais pediu para se guardar alguns momentos de silêncio em memória de todos aqueles que, se estivessem entre nós, estariam presentes nesta confraternização.

O presidente do conselho fiscal, que há 30 anos está ligado à história dos «Tigres», entendeu ser a altura para «se fazer uma retrospectiva e uma reflexão».

E prosseguiu: «É com muita mágoa que vejo que não estão presentes ex-presidentes valorosos do nosso clube, por razões que provavelmente todos sabemos».

Carlos Padrão elogiou o facto de a Académica de Espinho, recentemente, «ter homenageado e premiado figuras do clube».

Este dirigente aproveitou esta deixa para reflectir e lem-

brar que «há muitas figuras no Sporting Clube de Espinho a serem homenageadas» e lembrou, insistentemente, por exemplo, o sócio n.º 1, João Barbosa, dizendo:

«Que mais precisa o Sr. João Barbosa para ser homenageado?». Perante estas palavras, Carlos Padrão foi clamorosamente aplaudido.

De igual modo, o actual presidente do conselho fiscal referiu os nomes do Dr. Lito Gomes de Almeida, João, Dr. Nunes dos Santos, entre outros.

Carlos Padrão referiu e sublinhou que o sr. Violas não apareceu em 1987 - conforme muitos possam pensar. «Foi uma figura, dentro do Sporting Clube de Espinho,

que militou desde os anos 40.

«Toda a gente sabe que ele dá. Portanto, sejamos justos! «A mensagem que lanço a todos vós é só esta:

«Transmitamos aos mais novos e aos mal informados, a razão e o valor da pessoa».

A terminar, Carlos Padrão referiu que «estamos todos, só

e somente, para servir e não estar à espera de mais nada».

A este discurso seguiu-se a intervenção de Manuel Pereira, mais conhecido por Manuel das Águas, que contou algumas das suas peripécias como dirigente.

Orlando Macedo, antigo vice-presidente para o futebol profissional dos «Tigres», considerou, no início do seu discurso, «estarmos entre a elite do dirigismo nacional», acrescentando que «todos os dirigentes até esta data foram grandes. É evidente que uns foram mais dinâmicos que outros, mas nem por isso deixámos de ser sócios do Sporting Clube de Espinho».

A terminar, Orlando Macedo disse:

«Subscrovo as palavras de Carlos Padrão» - e acrescentou:

«Não há clube, como o Sporting Clube de Espinho, que saiba ser tão ingrato.

«O Carlos Padrão é um grande dirigente e entendo que não devemos esperar até ao centenário do clube para o homenagear».

O Dr. Baião Nunes dos Santos foi presidente do Sporting Clube de Espinho nos anos 50 e no seu discurso recordou os velhos tempos, tendo considerado o facto que Carlos Padrão apontou, de um «mal da nossa terra».

Falando um pouco de história, Baião dos Santos salientou o facto de haver aqui, no clube, «um trabalho válido de gente desconhecida».

«Estas pessoas não actuaram para alcançarem determinados objectivos, como muita gente pensa ou diz».



Lito Gomes de Almeida, Carlos Padrão e Tavares Nogueira

(Continua na pág. seguinte)

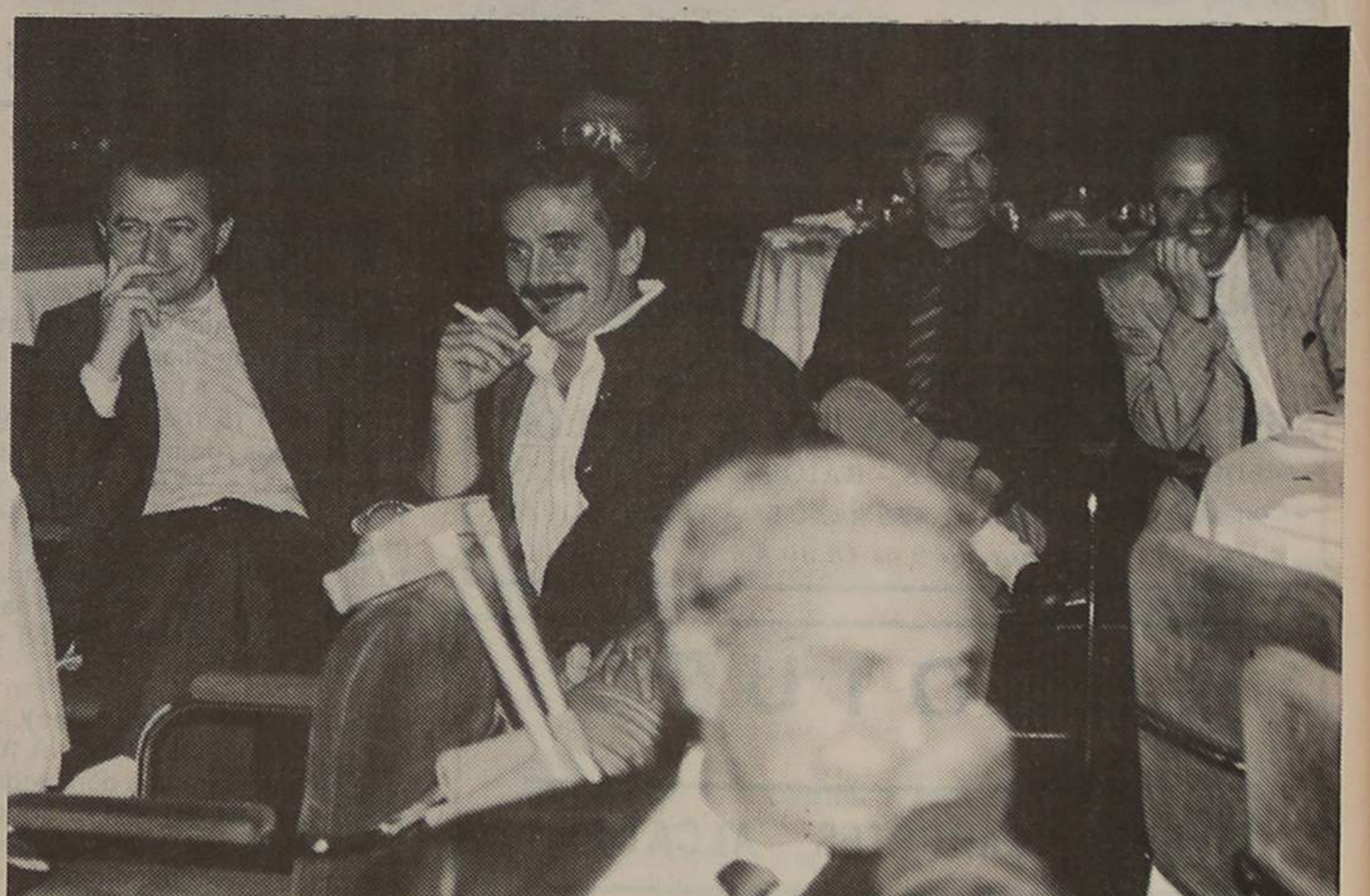

À esquerda pode ver-se parte da plateia que assistiu à apresentação do programa de comemorações das «Bodas de Diamante», na voz do presidente Tavares Nogueira. À direita alguns antigos dirigentes que assistiam à sessão de discursos, entre os quais destacamos, Manuel Violas e Orlando Macedo

DESporto



# «Tigres» assinalam 75 anos de vida

(Continuação da pág. anterior)

O Dr. Baião, referiu a terminar a presença do Dr. Lito Gomes de Almeida neste jantar de confraternização.

Na sua intervenção, o presidente da Assembleia Geral, Lito Gomes de Almeida, considerou o Sporting Clube de Espinho «maduro e que não pára».

Lito Gomes de Almeida deixou à actual direcção, «que não teve a felicidade de aguentar o futebol profissional na primeira divisão, a gratidão do presidente da As-



À esquerda, Baião Nunes dos Santos, quando discursava. À direita, Manuel Pereira (Manuel das Águas)

sembleia Geral, que acompanhou por fora a evolução dos resultados negativos, sofrendo muito com eles».

E acrescentou: «Se necessário, têm em mim, que me estou a preparar para a próxima época, um ponta-de-lança. Se precisarem, contem comigo».

«Quero deixar uma palavra, e faço-o sempre que posso, a um sportinguista, que não está presente por razões familiares. O sr. Manuel Violas, que quase precisava de uma homenagem diária».

«O importante é, agora, todos juntos fazermos do Sporting Clube de Espinho o maior clube da cidade, do concelho e que seja um dos melhores clubes portugueses» — concluiu o presidente da Assembleia Geral.

No último discurso da noite, António Matos salientou o facto de «Portugal, porque tem muitos espinhenses vai para a frente, e são eles mesmo que nunca deixarão o Sporting Clube de Espinho afundar».

«Cada um de nós, de certeza que está a pensar que no dia em que o Espinho dele precisar, cá estará».

Tavares Nogueira encerrou a sessão de discursos apelando a «que as pessoas dêem as mãos, porque 75 anos é um marco histórico, como vão ser os 100 anos e todos os que se seguirão».

M. P.



1914-1989

## O PROGRAMA

Na sessão de abertura o presidente da direcção do clube anunciou a comunicação social e aos convidados presentes o programa das comemorações dos 75 anos do clube.

Este programa desenvolver-se-á ao longo deste ano, estando dependente ainda da marcação do torneio de andebol, previsto para este mês, devido à possibilidade de realização do jogo com o Vitória de Guimarães que poderá levar os «tigres» à segunda divisão.

Com esta ressalva, o programa é o seguinte:

5 E 6 DE AGOSTO — Torneio de Futebol da Costa Verde.  
20 E 27 DE AGOSTO — Torneio Quadrangular de Futebol Júnior.

Setembro — Atribuição de troféus aos atletas distinguidos na última temporada e torneios de voleibol sénior e iniciados.

11 DE NOVEMBRO — Assembleia Geral com entrega de emblemas aos associados há 25 e 50 anos, seguida de um magusto para todos os sócios no Estádio Comendador Manuel Oliveira Violas.

12 DE NOVEMBRO — Missa na Igreja Matriz em memória dos sócios e atletas falecidos, seguida de romagem ao cemitério com colocação de lápides em diversas sepulturas.

18 DE NOVEMBRO — Sessão solene seguida de jantar de encerramento.

Ainda integradas nas comemorações dos 75 anos deste clube, realizar-se-ão diversas actividades culturais, a anunciar oportunamente.

## TOTOBOLA

Concurso dos órgãos de informação n.º 26/89, relativo a 2 de Julho de 1989. Prognóstico «Defesa de Espinho», redacção desportiva:

Lucerna-Karlsruhe .....	1
Malmö-1903 Copenhaga .....	1
Tarsovo-Belinzona .....	1
Grasshopper-Admira .....	1
Brøndby-Gyor .....	X
L. Leipzig-Gotemburgo .....	1
Lyngby-Tatabanya .....	X
Slofok-Slavia Praga .....	2
B. Telavive-Hapoel .....	1
Banik Ostrava-Vejle .....	X
Wismut-Orgrite .....	X
S. Varna-Rapid Bucareste .....	2
Viena-Kaiserslautern .....	2



**SALVE 23/6/89**  
**MARIA AUGUSTA MARTINS**

Suas filhas, filhos, noras, genros, netos e netas, vêm por este meio desejar-lhe um feliz aniversário e que esta data se repita por muitos e bons anos.



**SALVE 20/6/89**

Passa hoje mais um aniversário D. MARIA HELENA ALVES FERREIRA, seu marido, filhos, noras, genro e netos, desejam-lhe muita saúde e muitos anos de vida na sua companhia. Parabéns.

ANTA — ESPIHO

## ÓPTICA DE ESPINHO

ÓPTICA MÉDICA — LENTES DE CONTACTO

TÉCNICO ESPECIALIZADO

**DAVIDE**



EXECUÇÃO DE TODO O RECEITUÁRIO MÉDICO

LENTES DE CONTACTO C/ TRATAMENTO

FORNECEDOR OFICIAL DOS TÉCNICOS SERVIÇOS SOCIAIS

— RUA 23, N.º 836 — TELEF. 726717 — 4500 ESPINHO —

## CFM COSTA FERREIRA & MARTINS

### VERÃO/89 EXCURSÕES

- BENIDORM — Viagens NOCTURNAS OU DIURNAS partidas de JUNHO A SETEMBRO — preços desde 21 500\$00
- MARQUE AS SUAS FÉRIAS EM BENIDORM DURANTE O MÊS DE MAIO E VEJA A OFERTA QUE LHE PROPOMOS — REDUÇÕES CRIANÇAS
- IBIZA (10 ou 17 dias) — Part. TODAS AS SEXTAS-FEIRAS de JUNHO A SETEMBRO
- FERIADOS DE MAIO E JUNHO (Algarve, Sevilha e muitas mais)
- CEUTA (2 dias e meio) — Part. TODO O ANO
- TODOS OS DOMINGOS UMA VIAGEM DIFERENTE C/ ALMOÇO REGIONAL
- TODA A PROGRAMAÇÃO VERÃO 89 JÁ NOS N.º BALCÕES, não marque as suas FÉRIAS sem consultar o n.º prog. AUTOFÉRIAS, VIAGENS EM LUXUOSOS AUTOPULLMANS OU GRANDES VIAGENS DE AVIAO
- VÁ A FESTA DO TÍTULO NO ESTÁDIO DA LUZ — 21/Maio
- PREÇOS ESPECIAIS PARA GRUPOS EM QUALQUER PROGRAMA

### VIAGENS E TURISMO

RUA DO BONJARDIM, 652 — TELEFOS. 20787-25597  
TELEX 76764 — 4000 PORTO

## À ATENÇÃO DE INVESTIDORES

### PRÉDIO 3 ANDARES

RUA 29, N.º 458

- 3 GARAGENS
- LOGRADOURO
- 6 APARTAMENTOS DE 3 QUARTOS

### VENDE-SE TODO OU PARTE

TELEFONE 056-22951

**SR. ÁLVARO**

HORAS DE EXPEDIENTE



## GOLE-AUTO, ANTÓNIO H. SANTOS, LDA.

Compre o seu FORD em Espinho  
TODA A GAMA AO SEU DISPOR

CONSULTE O NOSSO STAND DE VENDAS  
Rua do Golfe — 4500 ESPINHO • Telef. 725386

ASSISTÊNCIA TÉCNICA OFICIAL

## VENDE-SE

CAFÉ  
RESTAURANTE

Na Rua 27, N.º 692  
Bom Movimento.  
Motivo doença.

Contactar no local.



# VETERANOS DO RIO LARGO EM DIGRESSÃO POR FRANÇA E ANDORRA

A equipa de veteranos do Rio Largo Clube de Espinho rumou a França para uma digressão de dez dias, tendo também projectado uma passagem pelo Principado de Andorra. A comitiva espinhense, composta por 16 jogadores, quatro directores e uma dúzia de acompanhantes, deixou Espinho no princi-

Na recepção aos espinhenses, encontrava-se o presidente da Associação dos Portugueses de Grigny, José Gomes, bem como outros elementos directivos, tendo-se seguido um «copo de água» de boas-vindas.

Hoje, quinta-feira, da parte de manhã, o Rio Largo fez uma

ção Portuguesa de Grigny, no Estádio Jean Miand.

O sábado será um dia consagrado ao descanso, em véspera de torneio, mas disponível para visitar Evry e comprar num dos centros comerciais mais importantes de França.

A partir das 21.30, haverá uma festa portuguesa, com um

Evry -, se realizará, de manhã e de tarde, o «I Torneio Internacional de Futebol - Veteranos de Nandy», organizado pelo AS Nandy e restaurante «Costa Verde».

No torneio, que será dividido em duas séries de três clubes cada, participarão o Rio Largo, Association Sportive des Portugais de Grigny, AS Nandy, Combs la Ville, Denemarie e Provins, todas equipas da grande região parisiense. Os jogos terão a duração de 30 minutos. Da parte da manhã são os apuramentos, para depois do almoço se seguirem os encontros que escalarão os participantes, do primeiro ao sexto lugar.

De salientar que neste torneio estarão presentes três emissoras de rádio portuguesas (duas de Paris e uma de Espinho).

Já de regresso a Portugal, com saída de Evry na segunda-feira de manhã, o Rio Largo seguirá rumo a Andorra. A comitiva deverá chegar à cidade andorriana de Encant, cerca da meia-noite, onde ficará alojada.

No dia seguinte, a manhã e a tarde estão consagradas às visitas e compras, para às 20 horas o Rio Largo e os Veteranos de Andorra medirem forças, num jogo amigável.

Este será o derradeiro encontro dos cinco que fazem parte desta digressão ao estrangeiro.

O regresso está marcado para quarta-feira, dia 29, com chegada a Espinho, na quinta-feira de madrugada.



Equipa do Rio Largo Clube de Espinho, em digressão, é composta pelos seguintes elementos: Américo Freitas, Joaquim Ferreira, João Leonor, Carlos Batista, Casal, Gaspar, J. Águas, Magano, Quim, Litos, Rui, Bastos, Macedo, Ventura, Justino, Jorge, Quim Ribeiro, Neca, Mário Rui (treinador-adjunto) e Passos (massagista).

pio da madrugada de anteontem, terça-feira, em direcção a San Sebastian - País Basco, Espanha, onde pernitoou.

Ontem, quarta-feira, foi a chegada a Evry, cidade capital do departamento de Essone-91, onde a caravana se encontra alojada, numa unidade hoteleira.

visita a Paris e ao fim de tarde, pelas 18 horas, efectuou o seu primeiro treino, precisamente na véspera do jogo inaugural desta digressão.

Amanhã, sexta-feira, dia 23, está marcado um passeio à região e às 19 horas terá o seu primeiro encontro. O Rio Largo deparará a turma da Associa-

ção Portuguesa de Grigny, no Estádio Jean Miand. O sábado será um dia consagrado ao descanso, em véspera de torneio, mas disponível para visitar Evry e comprar num dos centros comerciais mais importantes de França.

A partir das 21.30, haverá uma festa portuguesa, com um baile animado pelo grupo «Turma S», com petiscos nacionais e gauleses à disposição dos foliões, festa esta que decorrerá num enorme salão da cidade de Nandy.

## AMÉRICO FREITAS:

# «TENTAREMOS DIGNIFICAR ESPINHO E PORTUGAL»

As Velhas Guardas do Rio Largo Clube de Espinho têm estado em constante actividade, desde Outubro de 1987.

Quando um grupo de amigos juntava, surgiu a ideia de se formar «uma comissão de Velhas Guardas», como nos explicava Américo Freitas, um dos responsáveis pela actividade desta secção.

Esta secção do Rio Largo tem, ao longo da sua existência, registadas várias deslocações às mais diversas localidades, entre as quais está a Corunha.

Esta viagem a França foi conseguida graças aos vastos contactos que Américo Freitas tem com as comunidades portuguesas neste país.

Este torneio foi «idealizado pelo presidente do Nandy, em colaboração com o nosso conterrâneo, José Manuel Nogueira, proprietário do restaurante Costa Verde e, principalmente, do presi-

dente dos Portugueses de Grigny, José Gomes» - explicou Américo Freitas.

Nesta sua digressão, o Rio Largo Clube de Espinho conta o apoio das mais diversas firmas espinhenses, e Américo Freitas disse-nos que com a equipa «Vai um livro com todas as firmas que ajudaram o clube nesta digressão, para ser distribuído pelas pessoas presentes no estádio onde se vai desenrolar o torneio, a ser entregue também às embaixadas e agências, como meio de propaganda».

Américo Freitas salientou ainda o facto de terem requerido um subsídio à Câmara Municipal e que «esperamos seja atendido».

O grande objectivo desta deslocação será, para além do convívio, «levar um pouco de Portugal e da nossa terra, a uma localidade onde estão radicados imensos emigrantes que fazem um enorme es-

forço em estar fora do seu país».

Mas normalmente nestas



«Quando lá chegamos, imediatamente sentimos um grande calor humano e recebemos maravilhosamente, não faltando com nada»

deslocações de equipas portuguesas ao estrangeiro, é louvável a atitude dos emigrantes como nos diz Américo Freitas:

«Quando lá chegamos, imediatamente sentimos um grande calor humano e recebemos maravilhosamente, não faltando com nada. «Somos acarinhados por todos».

Américo Freitas aproveitou a oportunidade para agradecer «às entidades oficiais, ao comércio e indústria, todo o apoio prestado, porque é a primeira vez que um clube de veteranos se desloca ao estrangeiro. Este torneio de veteranos, pelo que nós temos conhecimento, é o primeiro que se realiza em França e para nós estarmos presentes, para além de um incentivo da nossa actividade, é um orgulho».

«Vamos tentar dignificar o nome de Espinho e de Portugal».

## AGENDA DESPORTIVA

### Ginástica

Sarau de ginástica do Sporting Clube de Espinho, amanhã, sexta-feira, às 21.30, no pavilhão Joaquim Moreira da Costa Júnior.

### Hóquei em Patins

«Torneio de Verão da Associação Académica de Espinho».

Sábado, dia 24 - Infantis, AAE-Alverca, às 14.30; Iniciados, AAE-Paço Rei, às 15.30;

Patinagem Artística; Juvenis, AAE-Alverca, às 16.45; Seniores, AAE-Paço Rei, às 18 horas.

Domingo, dia 25 - Infantis, Alverca-V Bispo às 9 horas; Iniciados, VB Vispo-Paço Rei, às 10 horas; Patinagem Artística; Juvenis, Académico-Alverca, às 11 horas; Seniores, H. Carvalhos-Paço Rei, às 12 horas; Infantis, VB Bispo-AAE, às 14.30; Iniciados, VB Bispo-AAE, às 15.15; Patinagem Artística; Juvenis, Académico-AAE, às 16.15; Seniores, AAE-H. Carvalhos, às 17.15; Desfile e entrega de prémios às 18.30.

Todos os jogos realizar-se-ão no pavilhão Arquitecto Jerónimo Reis.

### Voleibol

Seniores masculinos: SCE-S. Mamede, hoje, quinta-feira, às 21.30.

## COLUMBOFILIA

David Carvalho conseguiu o primeiro lugar na Solta de Montemor e Manuel Fernandes na de C. Verde.

Na solta de Montemor, o segundo lugar foi obtido por Manuel Fernandes e Vicente Oliveira obteve os 3.º, 4.º, 8.º, 9.º e 10.º lugares; Álvaro Bóia, o 5.º lugar; Rolando Conceição, 6.º lugar; Américo Sá, o 7.º lugar.

Na solta de C. Verde, Manuel Fernandes, para além do primeiro, conseguiu os 5.º, 7.º e 10.º lugares. O segundo e o terceiro lugares foram conquistados por Pombalino Marques; 4.º lugar, José Costa; 6.º lugar, David Carvalho; 8.º lugar, Álvaro Bóia; 9.º lugar, Quintino Marques.

## O FORNO DE ESPINHO

GOMES & PEREIRA, LDA.

Rua 19, n.º 1.278 - ESPINHO - Telef. 725338

Especialidades em:

PÃO D'ÁGUA, PÃO CENTEIO, PÃO HOLANDÊS

## ESPINFOR - INFORMÁTICA

- TUDO PARA INFORMÁTICA -

SOFTWARE DE GESTÃO \* SOFTWARE ESPECÍFICO \* HARDWARE

Rua 18, n.º 582-2.º Dt.º - 4500 ESPINHO  
Telefone: 726715

IRMÃOS  
IN  
NETO

IRMÃOS NETO - CONSTRUÇÕES LDA.

COMPRA, VENDA, CONSTRUÇÃO, ADMINISTRAÇÃO DE PROPRIEDADES

A SUA SOLUÇÃO IMOBILIÁRIA

EM PORTUGAL: Rua 23, n.º 174-2 AH (Ed. São Pedro) - Tels. 724649 - 725343 (Espinho)  
NO BRASIL: Rua Senador Dantas, n.º 117 - Gr. 441 - Tels. 220-2336 - 220-7286 - RJ.

## Fernando Rodrigues Lima

Distribuidor dos papéis Colowall e outras marcas, pavimentos de cortiças.

Travessa da Rua 5 (Traseiras da Garagem Sousa)  
Telefone 72 17 39 - ESPINHO



## AO ENCONTRO DOS CLUBES POPULARES

# SPORTING DE ESMOJÃES: «FALTA-NOS APOIO HUMANO»

O Sporting Clube de Esmojães foi fundado no dia 9 de Julho de 1976. José Victorino e outros fundaram este clube.

Começou a aparecer em 1974, então com o nome de Voluntários de Esmojães.

O seu equipamento tradicional tem as cores do Sporting ou seja o verde e branco.

Passaram já por duas sedes, sendo ambas em cafés. A primeira no Café Natário e actualmente estão instalados no Café Raul.

A sua participação competitiva limitou-se, nos princípios, a torneios amadores, tendo uma equipa de juvenis filiada na Associação de Futebol de Aveiro.

Com o aparecimento do Campeonato de Futebol Popular do Concelho de Espinho, o Sporting de Esmojães integrou-se no seu início.

Se actualmente as dificuldades destes pequenos, e mesmos dos grandes clubes, são imensas, no início com certeza seriam maiores.

Entretanto, uma grande aposta foi feita, talvez arrojada, a inscrição de uma equipa de juvenis na Associação de Futebol de Aveiro.

O presidente desta colectividade, Paulo Resende, explicou-nos:

«Pegámos na equipa de juvenis e filiámo-la na As-

sociação de Futebol de Aveiro há três anos.

«Com a criação desta secção, é feito um esforço enorme para os conseguirmos aguentar e por isso temos desmazelado um pouco os seniores.

«Se tudo isto custa muito dinheiro, temos também muito orgulho por os juvenis estarem no Campeonato Distrital de Aveiro».

E prosseguiu:  
«Esta direcção vai mu-

pela permanência dos miúdos no escalão juvenil apenas durante dois anos. Vemos portanto uma necessidade de dar continuidade a este trabalho.

«Neste momento, trata-



Sporting de Esmojães - os que participaram no Campeonato Popular

«A responsabilidade é muito grande porque em termos de Federação há compromissos e muitas bastantes pesadas.

dar, porque os estatutos assim o obrigam.

«Temos uma série de dificuldades económicas e humanas, agravadas

-se de um projecto sem princípio nem fim, pelo simples facto de não termos iniciados e juniores. Os juvenis, de ano para

ano, são renovados em mais de 50 por cento da equipa».

O grande problema com que se debate este clube de Esmojães, como tantos outros, «é a falta de um campo», como nos disse o secretário Augusto Pinto e continuou:

«De Inverno temos de trabalhar debaixo de chuva e o mais curioso é como se pode treinar uma equipa se não conseguimos ver a bola.

«Outro problema com que nos debatemos é o transporte. A equipa de juvenis tem muitas deslocações ao longo da época. Sabemos que se não houver pessoas que ponham os seus automóveis à disposição para levar os miúdos aos jogos, perderíamos por falta de comparência».

### CAMPEONATO POPULAR

O Sporting de Esmojães é uma das 24 equipas envolvidas no Campeonato de Futebol Popular do Concelho de Espinho e milita neste momento a segunda divisão.

Paulo Resende considera esta prova muito animada e explica o envolvimento do seu clube.

«No ano passado formaram-se duas divisões

no Campeonato Popular, porque já estavam envolvidas muitas equipas.

«Porque tivemos de nos debruçar mais sobre os juvenis, desmazelámos um pouco os seniores e a equipa ressentiu-se.

«Este ano criaram-se mais e melhores condições. Demonstrámos que com um bocadinho de mais ânimo e atenção, temos equipa para estarmos na primeira divisão.

«Mas entre estar na primeira divisão e sermos os bombos da festa, ou na segunda e lutarmos pelo título, tendo uma equipa digna, é preferível a segunda hipótese.

«Quanto ao Campeonato Popular, entendemos que a sua criação foi muito boa, embora a Associação lute contra muitas dificuldades. Esperemos que dure por muitos anos.

«Este campeonato foi uma extraordinária animação para o concelho».

Para o actual presidente do clube, os seus destinos dependem.

«Em termos futuros, a

**resiféria**  
CONSTRUÇÕES URBANAS, S.A.

• INVESTIMOS EM PROPRIEDADES IMOBILIÁRIAS • CONTACTE-NOS •

DISPOMOS AINDA:  
PARQUE - AUTO RESIFÉRIA  
RUA 11, N.º 168 ESPINHO

• VISITE-NOS  
• NO LOCAL, TODOS OS DIAS  
DAS 17 ÀS 19 HORAS, OU  
• PELO TELEF. 7648267

APARTADO 20 - MOZELOS - 4539 LOUROSA CODEX - PORTUGAL

### CLÍNICA DE MEDICINA DENTÁRIA DE ESPINHO

DR. ILÍDIO D'OLIVEIRA SANTOS

MÉDICO DENTISTA

Acordo com as Entidades:  
ACASA; CGD; ADSE

Rua 16 (esquina Rua 19), n.º 545-1.º Dt.ª  
Telef. 722931 ESPINHO

## COLMEIA

Ângulo das ruas 23 e 28, n.º 831 e 677  
— ESPINHO —

PRODUTOS ALIMENTARES • SERVIÇO DE BUFETE  
FAÇA-NOS UMA VISITA E VERÁ A DIFERENÇA

O NOSSO LEMA É BEM SERVIR

## CASINO SOLVERDE ESPINHO

HOJE, Quinta-feira, dia 22 às 21.30 horas  
FUGA SANGRENTA - M/12 anos

De 23 a 26

GORILAS NA BRUMA - M/12 anos

Sexta-feira, às 24 horas

UMA MISSÃO IMPOSSÍVEL - M/16 anos

SÁBADO, dia 24

COMANDO DO INFERNO - M/12 anos

Matinée infantil

FESTIVAL POPEY - Todos

De 27 a 29

NA LISTA DO ASSASSINO M/12 anos

CONNOSCO  
A SUA  
CAMPANHA  
PUBLICITÁRIA  
RESULTA

SOMOS

**EMPES**  
EMPRESA DE  
PUBLICIDADE  
DE ESPINHO, L.

4501 ESPINHO CODEX  
TELEF. 721525

## sinclair

CRÉDITO

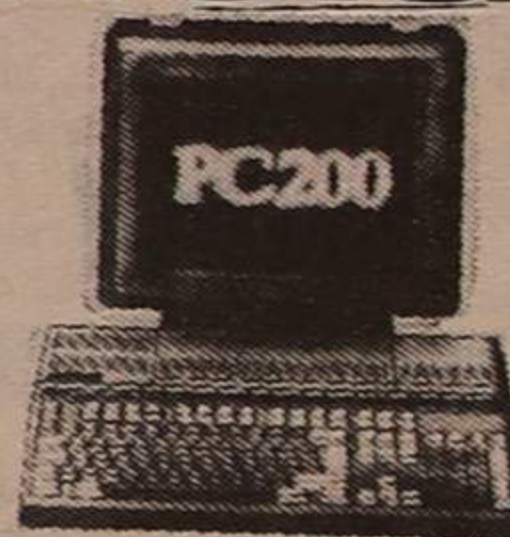

ENTRADA 30%

★  
12 MESES

verdadeiramente profissional e divertido...



AGENTE OFICIAL

CONSULTE-NOS

ESTAMOS: Na Rua 62, n.º 73, em Espinho - Telef. 722261



# Sporting de Esmojães



«Realmente tem havido muita falta de apoio humano.

«Inicialmente aparecem pessoas dispostas a trabalhar, mas isso vem posteriormente a roubar muito tempo livre.

«A médio prazo, pretendemos solidificar as condições dos juvenis porque já estão minimamente preparadas, ou seja, tere-mos de criar o escalão júnior.

«Esta será a previsão de uma direcção que está no fim do seu mandato».

curto prazo, pretendemos arranjar uma direcção forte e coesa.

«O facto de não possuímos sede própria, pesa bastante. Com ela, poderíamos ter uma angariação de fundos muito maior e, havendo dinheiro, as coisas começam a aparecer.

## ACHEGA À ADFA

O Sporting de Esmojães, está muito ferido com uma atitude da Associação Desportiva da Freguesia de Anta. (ADFA). Fernando Soares diz que «fizemos dois torneios de freguesia a nível de juvenis.

«A Junta de Freguesia de Anta fez o seu aniversário e por só ter uma equipa fillada na Associação de Futebol de Aveiro, resolveu fazer o torneio só para equipas não filladas.

«Para nós direcção foi uma bofetada muito grande.

«Deviam ter muito gosto em que o Sporting de Esmojães pudesse estar neste torneio».

## JUVENIS

### NO CAMPEONATO DE AVEIRO

Como já foi dito, muitos esforços exigem os juvenis, do Sporting de Esmojães, mas o orgulho está sempre patente nos membros da direcção, treinadores, sócios e simpatizantes deste clube.

Esta já é a terceira época consecutiva, que os esmojanenses participam no Campeonato Distrital de Aveiro e pela primeira vez, trouxeram para a sua sede o honroso troféu de disciplina desta prova.

Para o presidente Paulo Resende, «este ano começamos mal, porque as outras equipas já lá andam há muito tempo e têm melhores condições de trabalho.

«A nossa melhor classificação de sempre foi conseguida na época finda.

«A nossa equipa já não ia para o campo derrotada e muitas das vezes discutimos o resultado. Em casa só perdemos o jogo com o Esmoriz e fora trouxemos mesmo algumas vitórias.

«Todo este trabalho foi resultante de um envolvimento de mais pessoas.

«É preciso dar continuidade a este trabalho para que alguns possam dar um salto para clubes com outra pro-

pouco mais de apoio em troca, nomeadamente no campo médico.

«Poderia haver mais con-

não estamos aqui para os prejudicarmos nem para os sacrificarmos, mas também não queremos dar de mão



Juvenis do Sporting de Esmojães, que recentemente participaram no Campeonato Distrital de Aveiro da categoria.

jecção, como por exemplo para o Sporting Clube de Espinho.»

— Pretendem assumir o papel de clube satélite?

«Temos cedido alguns jogadores ao Espinho e penso que poderíamos receber um

versações entre os dois departamentos, porque quando chega o princípio da época, sabem muito bem vir aqui e levar os jogadores.

«É claro que a ambição dos atletas é jogarem num clube com projecção e nós

beijada aquilo que tanto nos tem custado durante uma época. Um miúdo, feitas bem as contas custa muito dinheiro.

«Se fôssemos um clube satélite, penso que ambas as partes poderiam beneficiar».

### CLÍNICA DENTÁRIA DR. CARLOS RAMOS PEREIRA

Av. 8, n.º 784-1.º  
ESPINHO • TELEF. 723472  
Rua Elias Garcia, 55-1.º  
OVAR • TELEF. 52401

### PARA COMPRAR BOM CAFÉ

Casa **ALVES RIBEIRO**

TORREFACTOR DE CAFÉ  
ESTABELECIMENTO DE VENDA AO PÚBLICO  
RUA 19, N.º 294 ☆ ESPINHO



### CLÍNICA FISIÁTRICA S. PEDRO

MEDICINA FÍSICA E REABILITAÇÃO  
Rua 8, N.º 681 - Telef. 724714 - 4500 ESPINHO

Acordo com as entidades

- ADSE
- ACASA
- ADMG
- EDP
- SAMS
- SSMJ
- CGD
- SEGUROS
- PARTICULARES

Manuela Praça  
MÉDICA ESPECIALISTA

Liana Pereira  
FISIOTERAPEUTA



- JANTAR CONCERTO E ESPECTÁCULO
- BOITE COM ESPECTÁCULO
- SALAS DE JOGO, BANCADO, SLOTS e BINGO ao nível das melhores da Europa
- CINEMA e CAFETERIA



CASINO  
SOLVERDE  
ESPINHO

— GALERIA DE ARTE —  
EXPOSIÇÕES DE ARTES PERMANENTES

### MINISTÉRIO DAS OBRAS PÚBLICAS, TRANSPORTES E COMUNICAÇÕES

SECRETARIA DE ESTADO DAS VIAS DE COMUNICAÇÃO

DIRECÇÃO-GERAL DE PORTOS

DIRECÇÃO DOS SERVIÇOS DE PROJECTOS E OBRAS

## ANÚNCIO

### CONCURSO PÚBLICO PARA ARREMATACÃO DA EMPREITADA DE «REACONDICIONAMENTO DAS OBRAS DE DEFESA DA PRAIA DE ESPINHO» (2.ª FASE)

- 1 - Concurso realizado pela Direcção-Geral de Portos
- 2 - a) Local de execução: Espinho  
b) Natureza, extensão e características gerais da obra:
  - A - Pontão para peões
  - B - Reacondicionamento dos esporões de encaminamento do Rio Largo
  - C - Reacondicionamento dos esporões de encaminamento da Ribeira de Silvalde
  - D - Recuperação de enrocamentos dos antigos esporões I, III C, IV A.
  - E - Reacondicionamento da defesa frontal na marginal entre as Ruas 23 e 33.
  - F - Enchimento artificial da Praia de Espinho entre as obras 1 e 2.
- 3 - O preço base do concurso é de: 35 000 000\$00
- 4 - a) O Projecto, o Caderno de Encargos e o Programa de Concurso podem ser examinados na Direcção dos Serviços de Projectos e Obras, na Av. Elias Garcia, n.º 103, 7.º andar, 1000 Lisboa, nas horas normais de expediente.  
b) Podem ser solicitadas cópias dos elementos referidos no n.º 4 alínea a) ao Director dos Serviços de Projectos e Obras da Direcção-Geral de Portos, Av. Elias Garcia, n.º 103, 1000 Lisboa, até ao dia 14 de Junho de 1989.  
c) O custo da totalidade dos elementos referidos no n.º 4 da alínea a) é de 5 000\$00, com IVA incluído, a pagar à Casa do Pessoal da Direcção-Geral de Portos.
- 5 - Alvarás ou alvarás exigido: 2.ª Subcategoria da II Categoria
- 6 - a) As propostas serão redigidas em português e terão de dar entrada nos Serviços até às 17 horas do dia 5 de Julho de 1989.  
b) As propostas terão de ser enviadas à Direcção dos Serviços de Projectos e Obras da Direcção-Geral de Portos, Av. Elias Garcia,

- n.º 103, 7.º andar, 1000 Lisboa, através do Serviço oficial de correios (CTT) ou entregues em mão contra recibo.
- 7 - O período durante o qual, qualquer concorrente é obrigado a manter a sua proposta é de 90 (noventa) dias a contar da data indicada no n.º 10 alínea a).
- 8 - Podem concorrer empresas ou grupos de empresas que declarem a intenção de se constituírem juridicamente numa única entidade, ou em consórcio externo, em regime de responsabilidade solidária tendo em vista a celebração do contrato.
- 9 - O projecto está inscrito no PIDDAC/89 estando as verbas consignadas no Sector Transportes.
- 10 - a) O acto público do concurso terá lugar às 14 horas e 30 minutos do dia 6 de Julho de 1989, no seguinte endereço: Direcção dos Serviços de Projectos e Obras da Direcção-Geral de Portos, Av. Elias Garcia, n.º 103, 1000 Lisboa  
b) Podem assistir ao acto público do concurso todas as pessoas interessadas.
- 11 - A empreitada é por série de preços
- 12 - A adjudicação será feita à proposta mais vantajosa atendendo-se aos seguintes critérios, por ordem decrescente da sua importância:
  - garantia de capacidade de boa execução e qualidade técnica dos trabalhos (avaliados pela experiência em obras semelhantes, meios disponíveis, processos de instalação, compatibilidade do Programa de Trabalhos, com as condições locais e meios a utilizar) e durabilidade;
  - menor custo;
  - menor prazo de execução.

Direcção-Geral de Portos, em 22 de Maio de 1989.

O ENGENHEIRO DIRECTOR-GERAL DE PORTOS,  
Fernando Muñoz de Oliveira



# Futebol Popular ESTE JÁ TERMINOU... VENHA O PRÓXIMO!

Terminou recentemente mais uma edição do Campeonato de Futebol Popular do Concelho de Espinho.

Marcado com alguns incidentes de percurso, este campeonato tende a perdurar e a expandir-se. Na primeira divisão, os Leões Bairristas surpreenderam todas as equipas e chegaram ao fim com um avanço de seis pontos sobre o segundo classificado, o Cantinho da Rambóia. Na segunda divisão, a duas jornadas do fim, o Império de Anta ainda discutia com o Desportivo da Ponte de Anta o primeiro lugar, vindo-se tudo a esclarecer aquando da realização da penúltima jornada. Os quadros classificativos das duas provas são os seguintes:

**Taça de Disciplina (1.ª Divisão)**

Pontos	
Quinta de Paramos	14
Cruzeiro	14
Leões	25

**Taça de Disciplina (2.ª Divisão)**

Pontos	
Águias de Anta	10
Casa Regresso	12
Outeiros	17

**Melhores Marcadores da 1.ª Divisão**

Golos	
Joaquim Vieira (Q. Par.)	20
José Ganso (Leões)	18
Vitor Pereira (Corredoura)	12
Mário Leite (Cruzeiro)	12
José António (Cantinho)	10

**Melhores Marcadores da 2.ª Divisão**

Golos	
José Rocha (Outeiros)	26
António Oliveira (Império)	24
Mário Cardoso (DP Anta)	16
José Couto (Sporting)	16
Joaquim Monteiro (Sp.)	15

Neste campeonato, na primeira divisão, a melhor defesa pertenceu aos Leões Bairristas que apenas sofreram 10 golos e a pior defesa foi para o Idanha que sofreu 48 golos.

O melhor ataque foi para os Leões Bairristas com 48 golos e o pior ataque para os Águias de Paramos com 15 golos.

Na divisão secundária, a melhor defesa pertenceu ao Desportivo da Ponte de Anta, com 21 golos e a pior defesa foi registada pelos Bairros da Ponte de Anta com 108 golos.

No melhor ataque esteve o Império de Anta com 65 golos e o pior foi o dos Bairros da Ponte de Anta com 15 golos.

Na primeira divisão foram marcados 366 golos contra os 535 marcados no escalão secundário.

**Taça Cidade de Espinho**

Final - L. Bairristas-Esp. ... 2-0

No próximo sábado, dia 24, os Leões e os Esperanças encontram-se novamente, para discutirem a posse da Supertaça. O encontro realizar-se-á no campo do Rio Largo às 16 horas.

**O próximo campeonato**

**I DIVISÃO** - Leões, Cantinho, Ass. Esmojães, Q. Paramos, Rio Largo, Corredoura, Magos, Cruzeiro, Esperanças, Império, DP. Anta e Ag. Anta.

**II DIVISÃO** - Académico, Ág. Paramos, Idanha, Sporting, Outeiros, Guetim, Ronda, Atlético, Estrelas, Gulhe, C. Regresso e BP Anta.

**CLASSIFICAÇÃO 1.ª DIVISÃO**

J	V	E	D	F	C	P	
Leões	22	15	7	0	48	10	37
Cantinho	22	13	5	4	38	23	31
A.D.E.	22	9	8	5	45	32	26
Q. Paramos	22	7	11	4	45	29	25
R. Largo	22	8	9	5	26	19	25
Corredoura	22	9	7	6	31	30	25
Magos	22	7	8	7	26	33	22
Cruzeiro	22	7	7	8	28	32	21
Esperanças	22	4	9	9	15	22	17
Académico	22	3	7	12	28	46	13
Ag. Paramos	22	5	3	14	15	42	13
Idanha	22	3	3	16	21	48	9

**CLASSIFICAÇÃO 2.ª DIVISÃO**

J	V	E	D	F	C	P	
Império	22	17	4	1	65	22	38
D. P. Anta	22	14	4	3	60	21	34
Ag. Anta	22	13	5	4	45	23	31
Sporting	22	14	3	5	65	30	31
Outeiros	22	10	3	9	47	35	23
Guetim	22	9	5	8	48	36	23
Ronda	22	10	2	10	36	32	22
Atlético	22	6	7	9	37	49	19
Estrelas	22	7	3	12	50	62	17
Gulhe	22	7	2	13	35	48	16
Regresso	22	2	2	18	32	69	6
B. P. Anta	22	2	0	20	15	108	4



Leões Bairristas, campeões da primeira divisão do Campeonato de Futebol Popular do Concelho de Espinho, possuidores da Taça Cidade de Espinho 1989 e que jogam no sábado a Supertaça com os Esperanças de Silvalde

## Ténis

# OPEN PLAKA: «CUMPRIDOS OBJECTIVOS»

Alfredo Perez venceu João Calheiros Lobo, na final da segunda edição do Torneio de Ténis - Cidade de Espinho - «Open Plaka».

Alfredo Perez bateu o vencedor da edição do ano passado, actuando de uma forma decidida e confirmando plenamente a sua condição de Cabeça de série n.º 3, não cedendo um único «set» durante o torneio.

João Calheiros Lobo, acusando o desgaste provocado pelas quase três horas e meia necessárias para afastar nas meias-finais o segundo cabeça de série, Vasco Costa, lutou briosamente, permitindo que a final fosse um jogo agradável de assistir, não defraudando a curiosidade do público que emoldurou os «courts» municipais, que pelo número já justificava uma bancada para este tipo de torneios.

O «Open Plaka» foi oficialmente encerrado com um «Porto de Honra» numa unidade hoteleira de Espinho, onde estiveram presentes, para além da direcção do Clube de Ténis de Espinho e dos patrocinadores, o vereador do pelouro do Desporto Cultura e Tempos Livres, Jorge Castro, em representação da presidente da Câmara Municipal que manifestou o desejo de ver o problema dos terrenos destinados à construção das instalações do Clube de Ténis de Espinho rapidamente resolvido.

Jorge Castro afirmou que se «este processo se desenrolar com carácter de urgência, parece-me lícito poder dizer que talvez no próximo ano existam os tais «courts» de ténis que este clube necessita.»

Para a organização, na voz de vice-presi-

dente do Clube de Ténis de Espinho, Nogueira da Silva, o torneio «cumpru os objectivos a que nos tínhamos proposto. Em primeiro lugar permitia aos jogadores de Espinho participarem de maneira a colherem experiência e uma pontuação a preços caseiros.

«O outro aspecto foi a promoção da modalidade.»

Para Nogueira da Silva, «mais uma vez o clube demonstrou a capacidade de organização e que pode tomar mais iniciativas deste tipo.

«Desta maneira, vimos demonstrar qual o nosso lugar no desporto em Espinho, dentro desta modalidade.»

O vice-presidente do CTE, congratulou-se «pelo interesse manifestado pelos jogadores, patrocinadores e inclusivamente pela própria Câmara Municipal.»

**RESULTADOS**

Quartos-de-final - Edgar Ferreira/Fernando Caiado (6-3, 6-3); Alfredo Perez/Jorge Ramiro (6-2, 6-3); João Calheiros Lobo/Rui Cássio (6-4, 7-6 e 7-2); Vasco Costa/Bruno Fonseca (6-3, 6-3).

Meia-finais - Alfredo Perez/Edgar Ferreira (6-3, 6-2); João Calheiros Lobo/Vasco Costa (2-6, 6-3, 7-6 e 7-3).

Final - Alfredo Perez/João Calheiros Lobo (6-3, 6-2).

Receberam troféus os quatro primeiros classificados, sendo entregues prémios monetários aos oito primeiros lugares.

## Golfe

# «DELAFORCE» FOI PARA GRANJA

José Granja, do «Oporto Golf Club», em Silvalde, venceu na final do Torneio «Delaforce» o conterrâneo António Marques por um up.

Granja, pela segunda vez consecutiva vence esta prova, que foi caracterizada pela boa exibição de ambos os atletas, proporcionando um bom espectáculo de golfe.

Esta final foi disputada em 36 buracos, divididos pela manhã e tarde do passado domingo e foi o culminar de uma prova que já decorria há várias semanas.

Entretanto, José Granja prepara-se já para arrancar para o País de Gales com a selecção nacional, a fim de participar no Campeonato da Europa na modalidade.

Escolhido de entre os melhores do Ranking nacional, o campeão espinhense parte de Lisboa no próximo domingo, dia 25, regressando no dia 3 de Julho.

## EM POUCAS LINHAS

## Cicloturismo

O Grupo de Cicloturismo de Espinho promove, no próximo domingo, uma caravana, integrada nas comemorações do centenário da criação da Freguesia de Espinho.

O caravana cicloturística passará por todo o concelho de Espinho, S. Paio de Oleiros, Esmoriz, Furadouro, regressando em seguida à nossa cidade.

Esta colectividade espinhense distribuirá medalhões para todos os cicloturistas, um estojo com um medalhão para as equipas participantes, um medalhão para o cicloturista mais velho e para a senhora mais idosa que participe e, por fim, um medalhão para a equipa que apre-

sente o maior número de participantes.

Para esta iniciativa, o Grupo de Cicloturismo de Espinho contou com o apoio da Junta de Freguesia de Espinho, Governo Civil de Aveiro, Direcção-Geral dos Desportos e Associação de Cicloturismo do Centro.

**1.º RALLI PAPER** - O Grupo de Cicloturismo de Espinho (GCE), realiza no próximo dia 9 de Julho o primeiro Ralli Paper «GCE».

Nesta prova todos os participantes terão direito a um prémio, e o primeiro classificado receberá duas viagens à Ilha da Madeira.

O Ralli será disputado dentro da cidade de Espinho e as inscrições podem ser feitas na Rua 8, número 1043, até ao dia 7 de Julho.

## Hóquei em Patins

A Associação Académica de Espinho vai realizar no próximo

## Andebol VETERANOS CAMPEÕES

No passado fim-de-semana, os veteranos do Sporting Clube de Espinho venceram, na final do Torneio de Veteranos da Associação de Andebol do Porto, o Senhora da Hora, por 21-20.

Para conquistarem pela terceira vez este troféu, que se realiza há sete edições, os espinhenses haviam vencido o Águas Santas por 18-17.

fim-de-semana dias 24 e 25, o 1.º Torneio de Verão de Hóquei em Patins, «Espinho/89», dedicado a todos os atletas desta colectividade espinhense, que tanto têm dado à modalidade.

Com estas iniciativas a equipa do Pavilhão Arquitecto Jerónimo Reis pretende dedicar uma muito especial atenção aos jovens e contribuir, como aliás o tem feito ao longo dos anos, para uma maior e melhor expansão da modalidade.

Este torneio, que envolve quatro categorias etárias - infantis, iniciados, juvenis e seniores - e as equipas da Associação Académica de Espinho, Alverca, Paço Rei, VB Bispo, Académico e Hóquei dos Carvalhos tem a sua abertura marcada para o dia 24 às 14.30.

O fecho desta prova está previsto para o dia 25 às 18.30, com desfile e entrega de prémios, seguido de um lanche.

Este torneio contará também com exibições de patinagem artística de dois em dois jogos.

# CONCURSO DE SALTOS NACIONAL «ESPINHO-89»

Decorreu, nos terrenos do Aeródromo de Paramos, mais um Concurso de Saltos Nacional de Espinho - 89, organizado pela Câmara Municipal, Centro Hípico de Espinho e Sociedade Hípica de Espinho.

Esta prova contou com cerca de 150 conjuntos provenientes de vários pontos do País e tinha um «prize money» de 1085 contos.

Nos troféus especiais, Tiago Violas Ferreira, em Ubá, recebeu o prémio do Regimento de Engenharia de Espinho para o melhor conjunto.

O Troféu «Nuno Violas Ferreira», atribuído ao melhor conjunto cavalos novos/juvenis, foi para Filipe Malta da Costa montando Ravina da Torre. Baltazar, montando Bairristas, conquistou o troféu «Dr. Carlos Lima», que corresponde à melhor apresentação de cavalo.

## CLASSIFICAÇÕES

**1.º Dia - Cavalos Novos:** Luís Charola em Código II, Iniciados: Marina Soares da Costa em Anis; 2.ª série; Marta Soares da Costa em Anis; Média: Cristina Libânio em Ufir II; Prova Grande: João Mota em Grandioso.

**2.º Dia - Cavalos Novos:** Tiago Violas Ferreira em Cetra; Juvenis: Filipe Malta da Costa em Ravina da Torre; 2.ª série: Suzana Gonçalves em Reggae; Média: Teresa Bourbon em Vodka; Iniciados: Manuel Moura em Telemovel Barrocal; Grande Prémio Solverde: Tiago Violas Ferreira em Ubá.

**3.º Dia - Cavalos Novos:** Tiago Violas Ferreira em Cetra; Juvenis: Filipe Malta da Costa em Ravina da Torre; 2.ª Série: Marta Soares da Costa em Anis; Média: José Manuel Soares da Costa em Balilo; Iniciados: Marina Soares da Costa em Orpheu; Prova Grande: Tiago Violas Ferreira em Ubá.



Inaugurada no dia da Cidade

# FONTE LUMINOSA PARA ESPINHO VER



Espinho entrou no 16.º ano de existência como cidade. Na última sexta-feira (curiosamente também dia 16) um pouco por toda a parte, Espinho comemorou com algumas iniciativas, a elevação a cidade — como DE teve, na altura, oportunidade de referir.

Actividades sócio-desportivas e culturais estiveram na ordem

do dia, nomeadamente a inauguração da fonte luminosa no Largo dos Paços do Concelho, o teatro de revista, o fado e o folclore, além dos torneios desportivos de ténis e hipismo.

De todo o rol de certames levados a cabo, é inevitavelmente de destacar, a nível local, a inauguração do «espelho de água» ou fonte luminosa. Uma

cidade turística conseguiu, com mais este apetrecho, preencher um espaço que de certa forma faltava para o embelezamento. Isto porque a autarquia, além do mais, deve (tem) de se virar (também) para a melhoria visual da cidade.

Curiosos (muitos) comentários (de toda a espécie) têm vindo até ao largo da Câmara,

apreciar a nova «menina bonita» local.

Por outro lado, os certames nocturnos foram de cariz musical-cultural. Se as apresentações e ideias foram boas, o balanço final não se pode considerar tão bom quanto isso. Especificamente, durante o tempo destinado ao teatro de revista, o grande problema foi a instalação sonora. Sentiram-se algumas dificuldades com a capacidade de amplificação, o que não contribuiu favoravelmente para o espectáculo.

Em traços gerais, o dia conseguiu trazer a Espinho uma imagem de festa, muito por «culpa» também das condições climáticas que foram bastante satisfatórias.

E, por falar em festa, será

bom não esquecer que, enquanto o programa festivo da elevação a cidade já se concluiu, continuam a decorrer até

finais da época balnear actividades programadas para a outra festa: o centenário da freguesia local.

## DOIS «REFORÇOS» PARA VOLUNTÁRIOS DE ESPINHO



Servir as gentes da localidade sem nada em troca (por vezes, nem um «obrigado») é uma tarefa árdua que os bombeiros têm para cumprir. Servir cada vez melhor é a intenção que ficou provada há uma semana. Duas novas viaturas vêm fortalecer o «stock» que os Voluntários de Espinho têm para combater as contingências do dia-a-dia. Este evento — testemunhado por DE — foi também comprovado por diversas entidades locais.

## ASSEMBLEIA MUNICIPAL

Na próxima segunda-feira, dia 26, pelas 21.30, realiza-se mais uma assembleia municipal nos Paços do Concelho.

Em análise e discussão irão estar cinco pontos, a saber: eleição do representante da assembleia municipal de Espinho no conselho geral do hospital distrital de Espinho; deliberação sobre o plano de pormenor da zona norte da Rua 62, nos termos e para os efeitos dos artigos 7.º n.º 2 e 10.º n.º 2 do decreto-lei n.º 77/84 de 8 de Março; desmunicipalização dos serviços municipalizados locais; reorganização dos serviços municipais e 1.ª revisão ao plano de actividades e orçamento municipais de 1989.

## DIA DISTRIAL DO COMERCIANTE

O Dia Distrital do Comerciante — iniciativa lançada pelas associações do sector, entre elas a de Espinho — tem a sua edição 89 marcada para o próximo domingo, em Aveiro.

O programa cumpre-se a partir das 10 horas, no hotel da Barra, com a recepção aos comerciantes e convidados. Às 11 horas, na Igreja Nova da Barra, haverá missa por alma dos comerciantes falecidos e, às 12.30, um almoço regional, fechado com variedades e animação.

Em princípio, este Dia do Comerciante/89 deveria ter sido organizado pela Associação dos Comerciantes de Ovar e S. João da Madeira, mas, por indisponibilidade desta, haveria de ser a sua congénera aveirense a pegar na iniciativa.

### EUROPA 1992

Entretanto, já amanhã, sexta-feira, pelas 21 horas, na sede da Associação Comercial de Aveiro, haverá uma sessão de esclarecimento sobre o desafio europeu de 1992 e as formas possíveis de modernização das empresas comerciais.

«Proporcionar um franco diálogo sobre todas as questões que preocupam os comerciantes, por forma a melhor conhecermos as realidades do comércio nos vários ramos do país» — este é, segundo o boletim da Associação Comercial de Espinho, um dos objectivos da sessão. Sessão que é promovida pela Federação do Comércio Retalhista Português.

## CDS: PLENÁRIO

Realiza-se no próximo Sábado, dia 24 de Junho, das 16 às 18 horas, na sede concelhia do Partido do Centro Democrático Socialista à Rua 16, n.º 477 em Espinho, um Plenário Concelhio de todos os filiados, com a seguinte:

ORDEM DO DIA: — 1. — Eleição da Mesa da Assembleia Concelhia; 2. — Eleição da Comissão Política Concelhia; 3. — Eleição da Comissão Concelhia de Angariações; 4. — Eleição da Comissão Concelhia de Admissões; 5. — Eleição dos Delegados à Assembleia Distrital.

SEMANÁRIO REGISTADO

NA DIRECÇÃO-GERAL DE COMUNICAÇÃO SOCIAL SOB O N.º 41/37

FUNDADO EM 27 DE MARÇO DE 1932 POR BENJAMIM DA COSTA DIAS

**DEFESA ESPINHO**

PROPRIEDADE DA EMPES — EMPRESA DE PUBLICIDADE DE ESPINHO, LDA., MATRICULADA NA CONSERVATÓRIA DO REGISTO COMERCIAL DE ESPINHO SOB O N.º 59, FOLHAS 30 DO LIVRO C-1, COM O CAPITAL SOCIAL REALIZADO DE 520 MIL ESCUDOS □ REDACÇÃO E ADMINISTRAÇÃO NA RUA 26, N.º 601, 2.º ESQUERDO, APARTADO 39, 4501 ESPINHO CODEX — TELEFONE 721525 □ MAQUETAGEM NA EMPES □ FOTOCOMPOSIÇÃO E IMPRESSÃO NAS OFICINAS GRÁFICAS DE «O COMÉRCIO DO PORTO», 4000 PORTO □ TIRAGEM MÉDIA DE 3.500 EXEMPLARES □ DEPÓSITO LEGAL N.º 1604/83 □ MEMBRO DO IPIR — INSTITUTO PORTUGUÊS DE IMPRENSA REGIONAL

APARTADO 39  
4501 ESPINHO CODEX  
PORTE PAGO



Biblioteca da Câmara Municipal de Espinho

Rua 31-32-Altos do Ex. Colégio

Na. Sra. da Conceição

4500 ESPINHO