

DEFESA DE ESPINHO

ANO 58 - N.º 2988
QUINTA-FEIRA
6 JULHO
1989
PREÇO: 40\$00

DIRECTOR: ÁLVARO GRACA

SEMANÁRIO

FUNDADOR: BENJAMIM COSTA DIAS

Candidatura centrista à Câmara QUEM «RISCA» SOMOS NÓS!

- Avisa a «Concelhia»

Reeleito para presidente da «Concelhia» do CDS, Alfredo Araújo vem a terreiro negar consistência a ditos e mexericos sobre o candidato do partido à Câmara.

Não está nada ainda decidido e nisso quem risca somos nós - esta, em síntese, a posição daquele dirigente partidário local, como se pode ver na página quatro.

LIONS DE ESPINHO: ELE É O NOVO PRESIDENTE

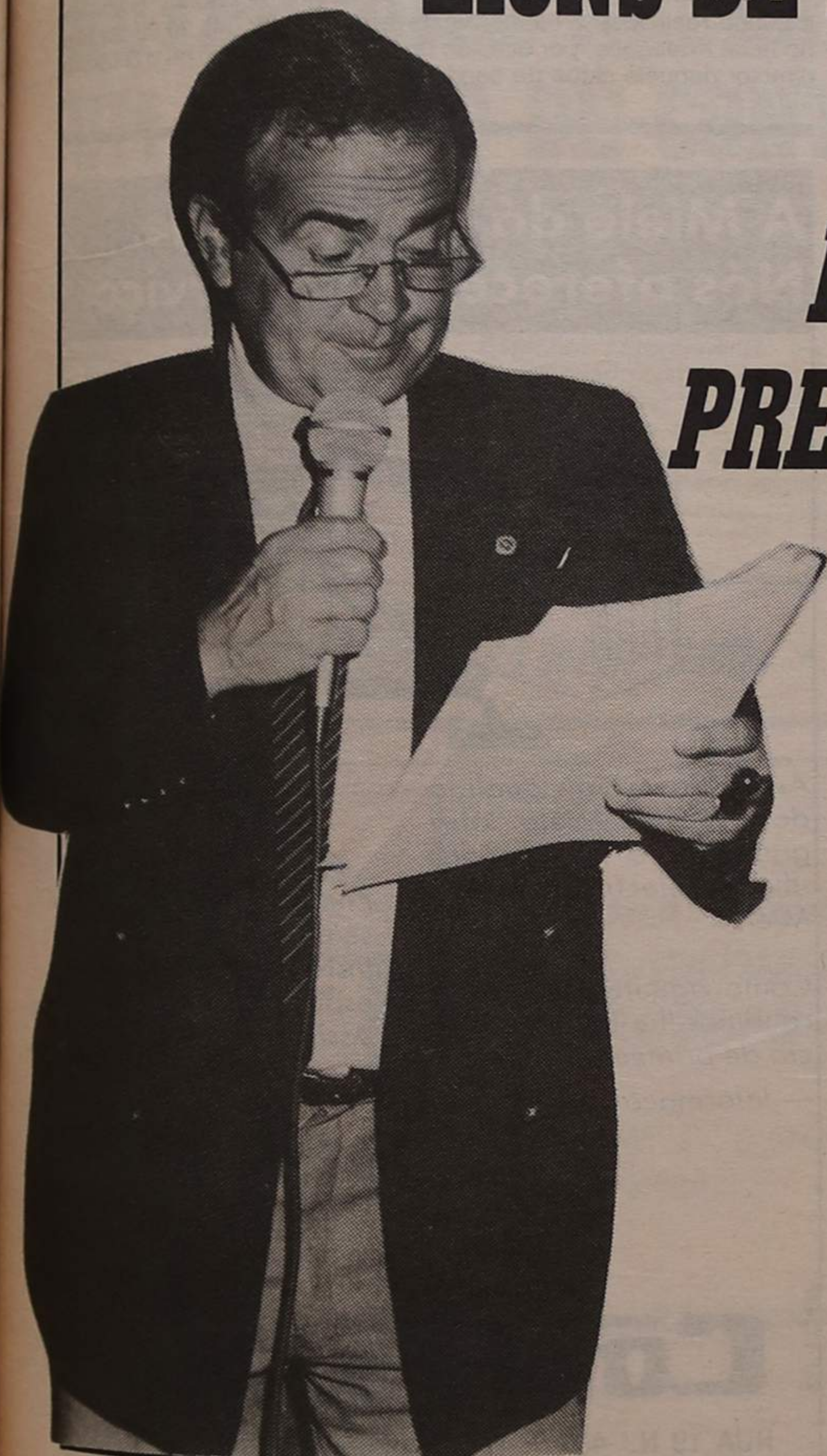

O Lions Clube de Espinho - clube de serviços - tem novo timoneiro. Chama-se Álvaro Rocha o homem que terá como missão dirigir os destinos do clube que, aliás, não são tão fáceis como à partida pode parecer. O novo presidente foi empossado na última sexta-feira, perante inúmeros lionísticos que não deixaram de marcar presença. Como se refere nesta edição de «Defesa de Espinho», foram quase 120 pessoas que testemunharam a... passagem de testemunho...

□ PORMENORES NA ÚLTIMA PÁGINA

CÂMARA ATACA CASAS CLANDESTINAS...

A Câmara local anda «em cima» das construções clandestinas que proliferam um pouco por toda a parte. Por cá, ilegais foram apanhados cinco... E, pelos vistos, responsáveis por este tipo de operações prometem continuar a «espiar» aqueles que constroem sem ter a autorização municipal. Em trabalho que publicamos na página 3 pode ficar a saber quem são os ilegais e porque razões o são.

...E APOIA COLECTIVIDADES

Entretanto, como é habitual todos os anos, a Câmara local já decidiu como vão ser distribuídos os subsídios às colectividades. Este ano, nada mais nada menos do que quase 62 mil contos é o «bolo» que, aliás, não é nada pequeno, como se diz na última página.

Cinquenta acções previstas

ANIMAÇÃO TURÍSTICA ESTE ANO EM GRANDE

Espinho tem animação turística, este Verão, por iniciativa conjunta da Câmara Municipal e da Junta de Freguesia urbana. Ao todo são cinquenta as acções de animação que se desenvolvem até final de Setembro.

De resto, algumas dessas acções decorreram já, quando nos ler. Tivemos assim, no sábado, a actuação do rancho D'Espinho Viva e na segunda-feira, o CD do Hot Clube de Lisboa (jazz, integrado no festival da Academia). Tivemos também, no âmbito do festival, e no serão de ontem, o duo Tielea a actuar no Casino.

Quanto ao programa a cumprir em Julho é o seguinte:

Sexta-feira, 7 - Teatro com o grupo «O Bando», no Casino, à noite (no âmbito do festival da Academia).

Sábado, 8 - À tarde, na Rua 19, actuação da Banda de Música dos Bombeiros Voluntários de Espinho (iniciativa da Junta); à noite, no salão paroquial, coral de Letras da Universidade do Porto (festival da Academia).

Sábado, 8, e domingo, 9 - De manhã, Torneio Credit Franco-Portugais, em golfe.

Quarta-feira, 12 - Canto com Isabel Malaguerra, no Casino, à noite (festival da Academia).

Sexta-feira, 14 - Ensemble de clarinetes, à noite no Casino (festival da Academia).

Sábado, 15 - À noite, na esplanada, festival de Folclore Luso-Espanhol (iniciativa da Câmara).

Sexta-Feira, 21 - À noite, na esplanada, cantigas ao desafio (iniciativa da Câmara).

Sábado, 22 - À noite, na Rua 19, actuação do Rancho D'Espinho Viva (iniciativa da Junta).

Domingo, 23 - De manhã, em Sales-Silvalde, torneio de tiro aos pratos (iniciativa da Câmara).

Terça-feira, 25 - À noite, no Casino, Gisela Neves (violoncelo) e Fausto Neves (piano), uma iniciativa da Academia.

Quinta-feira, 27 - Festival de Folclore do Concelho, à noite na esplanada (organização da Câmara); à noite também, mas na praça de toiros, Companhia de Dança de Lisboa (iniciativa da Academia de Música).

Oportunamente divulgaremos os programas de Agosto e Setembro.

João Sarmento
ESPINHENSE
EDITA
LIVRO

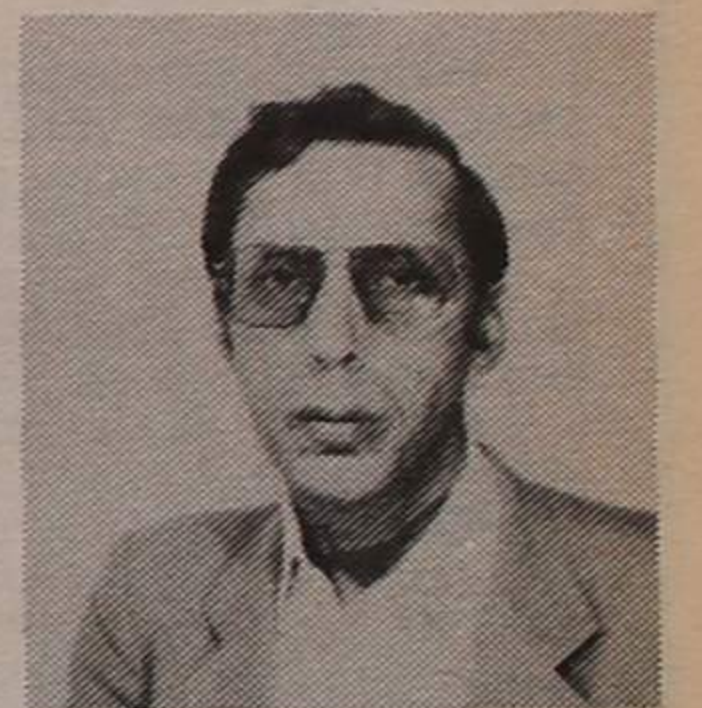

□ PÁGINA 7

Coral FIDES:
ESPECTÁCULO
MEMORÁVEL
NO CASINO
SOLVERDE

□ PÁGINA 4

VENDE-SE

Apartamento na Quinta da Marinha, Bloco E 2.º Dt.º SILVALDE, ESPINHO, 3 quartos, 1 sala, 1 cozinha, 2 casas de banho completas, 1 varanda, 1 despensa.

Contactar telefone 726952.

CENTRO DE SAÚDE:

o aumento da percentagem da sua saúde!

É o Centro certo para defender a sua saúde. Todos os dias úteis, das 8 às 20 horas, nos CENTROS DE SAÚDE pode encontrar o seu Médico de Família, médicos especializados e todas as informações acerca do SAP — Serviço de Atendimento Permanente. Com o Médico de Família, você e os restantes membros do seu agregado familiar passam a ter a assistência global de quem vos conhece melhor. Com o SAP — Serviço de Atendimento Permanente todos dispõem, a qualquer hora do dia, ou da noite, de cuidados urgentes primários, em medicina geral.

... porque não há nada mais importante que a saúde

SAÚDE PARA TODOS NO ANO 2000
MINISTÉRIO DA SAÚDE



CARTÓRIO NOTARIAL DE ESPINHO

Certifico, para efeitos de publicação, que por escritura desta data, lavrada de folhas 144 a 145 do livro de notas para escrituras diversas número 107-A, deste Cartório Notarial de Espinho, MANUEL ALVES DA SILVA, PATRÍCIA CARLA RAMOS DA SILVA e HUGO TIAGO RAMOS DA SILVA celebraram entre si um contrato de sociedade por quotas da qual vão ser sócios e que se regerá pelas cláusulas constantes dos artigos seguintes:

Primeiro — A sociedade adopta a denominação de «CENTRAL DE BEBIDAS VERDESPINHO, LIMITADA», tem a sua sede na Rua dos Lagos, sem número, freguesia de Guetim, deste concelho.

Parágrafo único — A gerência da sociedade poderá deslocar a sua sede para outro local deste concelho ou concelhos limítrofes, sem autorização da assembleia geral.

Segundo — O seu objecto é a importação de produtos alimentares e bebidas.

Terceiro — O capital social, integralmente realizado em dinheiro, é de quinhentos mil escudos, correspondente à soma de três quotas, sendo uma de trezentos mil escudos pertencente ao sócio Manuel Alves da Silva e duas iguais de cem mil escudos cada uma pertencentes uma a cada um dos sócios Patrícia Carla Ramos da Silva e Hugo Tiago Ramos da Silva.

Quarto — A gerência da sociedade, dispensada de caução e com ou sem remuneração conforme vier a ser deliberado em assembleia geral, compete ao sócio Manuel Alves da Silva, que desde já fica nomeado gerente, o qual por si só obrigará a sociedade em todos os seus actos e contratos e a representará em juízo, activa e passivamente.

Quinto — A cessão de quotas é livre entre sócios, mas a favor de estranhos depende do consentimento da sociedade, que terá sempre direito de preferência.

Sexto — As assembleias gerais serão convocadas por carta registada dirigida aos sócios com a antecedência mínima de quinze dias, salvo se a lei exigir outra forma de convocação.

Sétimo — Por morte de qualquer dos sócios, a sociedade não se dissolve, mas continuará com os sobreviventes e os herdeiros ou representantes legais do falecido, devendo estes nomear de entre si um que a todos represente na sociedade enquanto a respectiva quota se mantiver indivisa. Está conforme ao original.

Espinho e cartório Notarial, 5 de Maio de 1989

O Ajudante do Cartório,
José dos Santos Sil

ACTUALIDA DE

Centenário:

Firma associa-se

A firma Ernesto, Oliveira e Maia, Lda., da Rua 18, decidiu associar-se às comemorações do centenário da freguesia espinhense lançando um prato alusivo à efeméride.

Foram feitos duzentos pratos numerados, pintados à mão, segundo desenho do arquitecto Ernesto Oliveira Maia.

Um desses exemplares foi-nos oferecido pela firma em questão, o que agradecemos.

Interessa aos jovens

O Instituto da Juventude, em Aveiro, dá-nos conta das seguintes iniciativas:

Ao encontro de Portugal — Duas acções a desenvolver entre 1 e 8 de Agosto e 22 e 29 do mesmo mês, visando a divulgação da ria de Aveiro aos jovens.

Comboio Luso/89 — A Associação Juvemédia vai organizar a segunda edição do comboio LUSO, entre 5 e 11 de Setembro. O percurso é o seguinte: Lisboa, Coimbra, Porto, Régua, Castelo Branco, Évora, Lagos, Beja e Lisboa. As inscrições podem ser feitas até 31 deste mês ao preço de 10 mil escudos e mais informações podem ser obtidas em Aveiro, no Instituto Regional da Juventude, Avenida 25 de Abril, 24, r/c, 3800 AVEIRO, telefone 034-28625.

FESTIVAL FOLCLÓRICO DE SILVALDE EM NOVOS MOLDES

O Rancho Folclórico S. Tiago de Silvalde leva a efeito, no dia 15 deste mês, mais um festival luso-espanhol de Folclore.

O festival decorre, este ano, em moldes inovadores, com realização simultânea na zona verde do salão paroquial de Silvalde e na esplanada de Espinho, junto ao Casino.

Este festival é possível graças a um intercâmbio do grupo silvaldense com outros do vizinho país. Recorde-se, a propósito, que em 1986 o grupo «besouro» actuou em Vigo em 1986, para no ano seguinte se deslocar a Badajoz e em 1988 a Múrcia.

A chegada dos ranchos à Junta de Silvalde (sede do rancho) ocorrerá às 16.30 daquele

dia e a sessão de boas-vindas tem lugar meia-hora depois.

Após um convívio com todos os grupos, haverá um desfile e o festival propriamente dito. A ordem de actuação é a seguinte:

Em Silvalde (zona verde anexa ao salão paroquial) — Grupo Folclórico de Santa Cruz, Rancho «Salineiras de Lavos», Grupo de S. Torcato, Rancho Passos de Silgueiros, Grupo de Gaitas e Baile «Do Lusco Ó Fusco» (Espanha), Rancho S. Tiago de Silvalde e Rancho Vale de Santarém.

Em Espinho (esplanada) — Silgueiros, «Du Lusco Ó Fusco». Silvalde, Vale de Santarém, Santa Cruz, «Salineiras» e S. Torcato.

ELVIRA SILVA

(MÉDICA)

ESPECIALISTA DE DERMATOLOGIA E VENEREOLOGIA
(Doenças de pele)

CONSULTÓRIO: RUA 11 N.º 746 — ESPINHO
TELEFONE: 723467

CONSULTAS 2.ª e 4.ª FEIRAS

PRECISA-SE

RAPAZES DOS 14 AOS 15 ANOS DE IDADE, PARA TRABALHAR EM SERVIÇOS DE ARMAZÉM.

Falar: MALHAS ARTIRENE
RUA DA IDANHA — ANTA — ESPINHO

NOTÍCIAS SOLTAS

Pais de alunos da «Manuel Laranjeira»

Pais e encarregados de educação da Escola Secundária dr. Manuel Laranjeira poderão inscrever-se na respectiva associação, preenchendo a respectiva ficha, que, em princípio, lhes será entregue pelos serviços daquele estabelecimento de ensino.

No entanto, os pais e encarregados de educação a quem porventura não seja entregue o citado impresso, poderão solicitá-lo aquando da aquisição do impresso de matrícula dos seus educandos — lembre uma nota de imprensa daquela associação.

Entretanto, o calendário de matrículas daquela escola é o seguinte:

Terceiro ciclo do ensino básico (sétimo a nono ano de escolaridade) — de segunda, dia 10 a quarta-feira, dia 12.

Ensino secundário — alunos que não tenham prestado provas de exame — dias 12 a 14. **Alunos que tenham prestado provas de exame** — nos três dias úteis subsequentes à definição da respectiva situação escolar.

Rotary Clube: Transmissão de tarefas

A cerimónia de transmissão de tarefas no Rotary Clube de Espinho realiza-se amanhã, sexta-feira, a partir das 20.30 horas e no hotel PraiaGolfe, por ocasião de um jantar — informou o conselho director daquele clube de serviços.

A Miele dá a qualidade. Nós oferecemos o serviço.

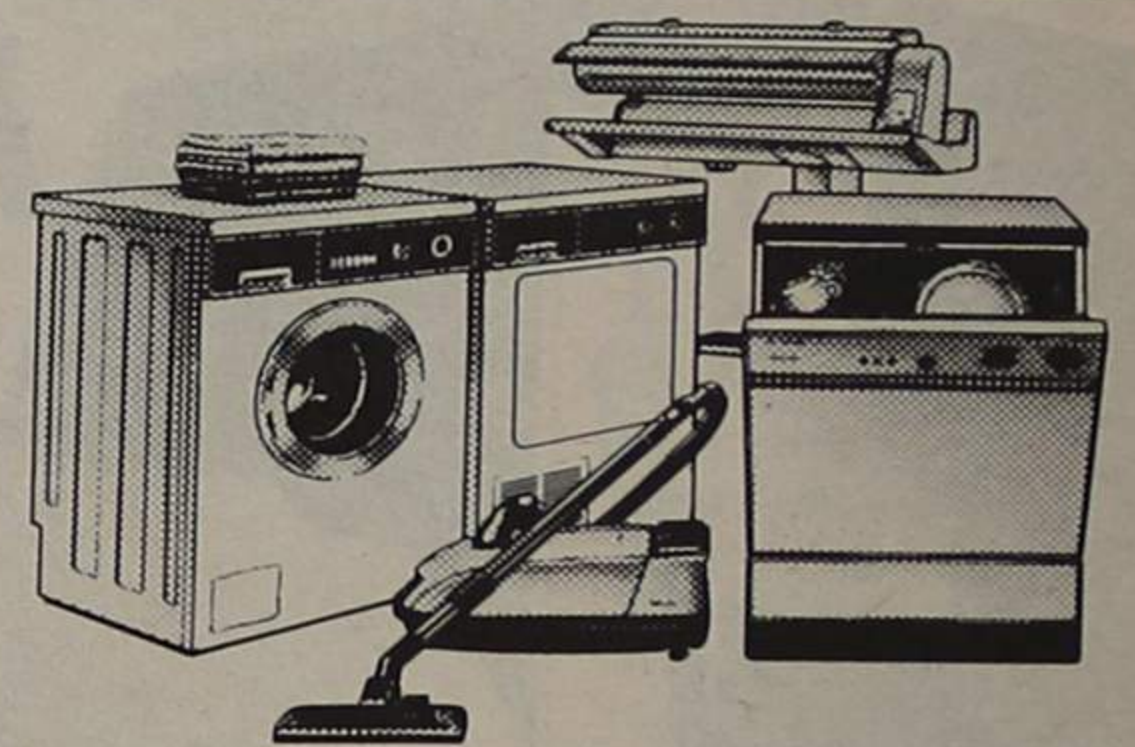

As já proverbiais qualidade e técnica Miele "obrigam-nos" a recomendar-lhe os electrodomésticos Miele.

Como agentes Miele, garantimos-lhe uma assistência de primeira:

— Informações detalhadas

— Entrega ao domicílio sem encargos
— Instalação por pessoal especializado
— Assistência competente

Miele

Uma decisão para toda a vida

AGENTE OFICIAL

Coutos lda.

RUA 19 N.º 437 • TELEF. 720681 • 4500 ESPINHO

No decorrer da última semana, os serviços técnicos camarários intimaram diversos populares a embargarem as obras que faziam sem licença, como abaixo se refere.

EDILIDADE «ATAÇA» CLANDESTINOS

«A Câmara deve agir com firmeza nos casos de construção clandestina» — referia, há alguns anos, Valdemar Martins, então vereador da edilidade local pelo CDS.

Não é novidade para ninguém que a questão das construções clandestinas está, regularmente, a tomar proporções elevadas nos mais variados pontos do País. Espinho não foge à regra e, por isso, impõem-se medidas concretas para que a proliferação não se intensifique.

Um ataque deliberado às construções ilegais é o que a edilidade local tem vindo a fazer em Espinho, em toda a extensão do concelho.

No decorrer da última se-

mana, os serviços técnicos camarários intimaram diversos populares a embargarem as obras que estavam a fazer uma vez que não eram portadores da indispensável licença municipal.

Que tenhamos conhecimento, apanhados dentro desta ilegalidade foram cinco cidadãos do concelho espinhense, todos eles por estarem a levar a cabo obras de ampliação ou mesmo de construção declarada de habitações.

Sabe-se de antemão que as construções clandestinas estragam naturalmente o ordenamento que os superintendentes desejam para o concelho e, além disso, são facto de desobediência às entidades gover-

namentais da localidade, como tal, actos passíveis de punição.

Embora possa causar algumas «mazelas» de índole político-partidária, a verdade é que a Câmara tem vindo a desenvolver trabalho regular sobre este assunto. E como referimos há pouco, as construções ilegais estão a ser punidas.

INFRACTORES

Para já, as infracções são mais de ampliações, como se pode ver na lista dos apanhados. Joaquim Alves da Silva Couto, estava a realizar em Anta, obras de ampliação num prédio. Também por ampliação, a edilidade sancionou Domingos Soares Pereira por realizar obras num armazém de Espinho.

Por outro lado, Joaquim Vendas Ribeiro, por construir habitação em Esmojães, também recebeu ordem de embargo e restante sanção, como aconteceu com Manuel Francisco que fazia uma garagem também em Esmojães.

Finalmente, o último caso a registar das operações levadas a cabo pelo departamento técnico da edilidade local é o de Daniel Marques Guimarães que construiu uma placa de cimento num espaço aberto

anexo ao prédio que habita em Espinho.

Sabe-se de antemão que outras construções clandestinas estão espalhadas pelo concelho espinhense.

Tanto quanto se pode apurar, dentro da linha que tem orientado os responsáveis por este assunto, continuar-se-á a pesquisar eventuais irregularidades de construção ou similares.

Trata-se, ao fim e ao cabo, de uma luta contra um fenómeno que merece especial atenção, como — recorde-se — disse José Fonseca em 1983, aquando de uma reunião camarária que abordou esse problema.

«Em Espinho só não constrói clandestinamente quem não tem dinheiro» — afirmou José Fonseca.

VEÍCULOS: IMPOSTO ESPECIAL EM JULHO

TROVANTE: NOVO «33» EM 14?

É já dia 14, à noite, no estádio Comendador Manuel de Oliveira Violas, que se realiza o anunciado concerto dos «Trovante».

Promovido pela Associação Humanitária dos Bombeiros Voluntários de Espinho, o concerto visa angariar fundos para as obras de ampliação do quartel desta corporação.

Uma das bandas que tem vindo a confirmar a ascensão da música portuguesa, os «Trovante» estão, entretanto, a preparar um novo «33 rotações» que poderá estar pronto no final deste ano. Será que vamos ouvir excertos no concerto do dia 14?

O imposto especial sobre veículos, criado em 1983, e que vinha sendo pago no mês de Novembro, deverá ser liquidado este ano até ao final de Julho para a generalidade dos casos ou, quando a compra se efectue depois desta data ou os veículos se encontrem no estrangeiro, nos oito dias seguintes à aquisição ou à entrada no País — esclarece o Ministério das Finanças.

Por virtude da uniformização da legislação que rege o sector, o limite da cilindrada dos veículos automóveis ligeiros de passageiros ou mistos, a gasolina, sujeitos a imposto, foi aumentado de 1700 para 1750 centímetros cúbicos.

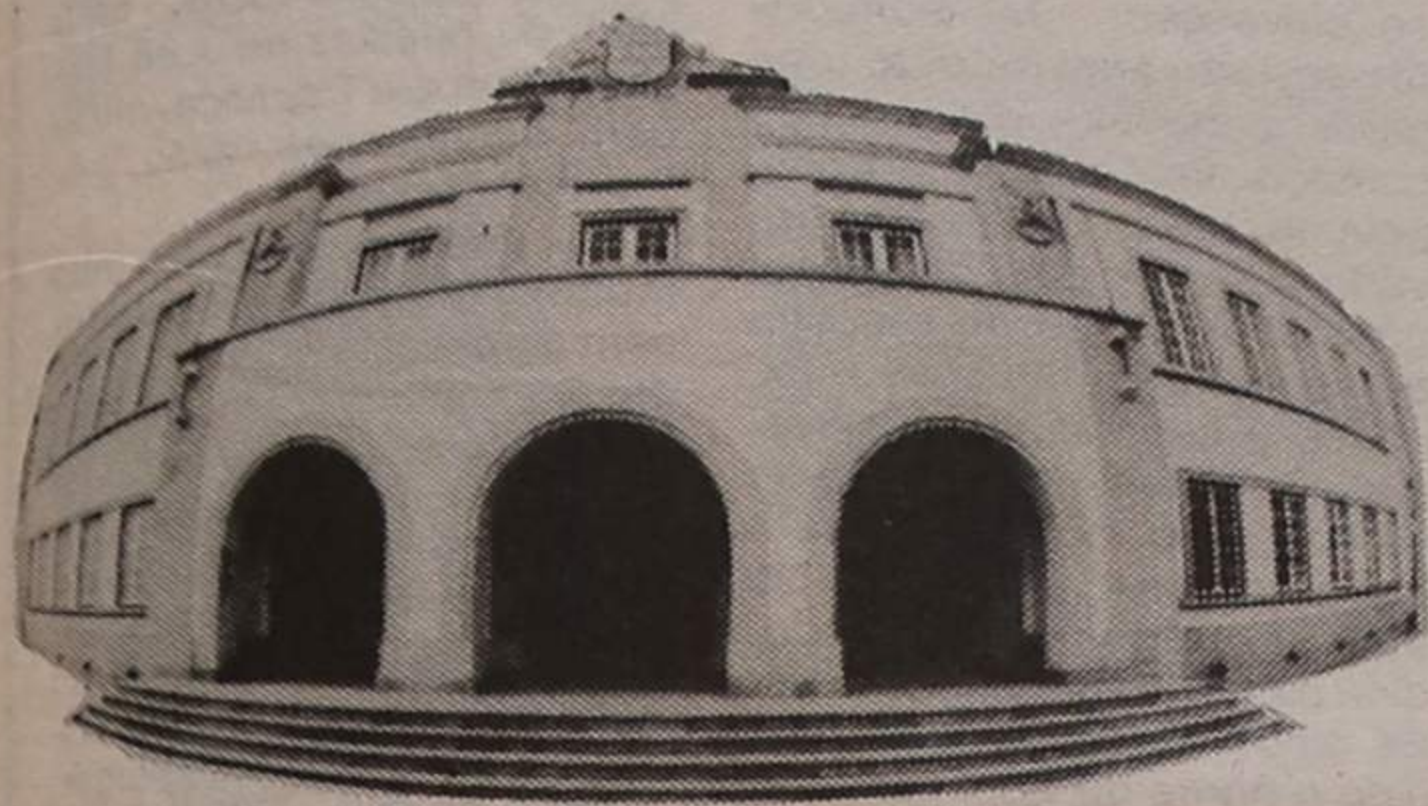

AUTARQUIAS RECEBEM UM MILHÃO DE CONTOS

O orçamento de estado para o ano corrente — 1989 — prevê uma verba de um milhão e duzentos mil contos para financiamento de projectos das autarquias.

Esta verba — segundo se pode ler no despacho governamental — será inscrita no orçamento da Direcção Geral da Administração Autárquica.

Como se sabe, estes um milhão e duzentos mil contos vêm

no seguimento da celebração de contratos-programas e acordos de colaboração, nos termos do decreto-lei elaborado no final de 1987.

Espinho, naturalmente, irá ser beneficiado com uma parte desta verba, como se compreende, necessária para a conclusão do tratamento de projectos que existem para serem elaborados na cidade pela edilidade local.

«DIA DA CIDADE» ORÇOU EM MIL E QUATROCENTOS CONTOS

As comemorações do «Dia da Cidade» — comemorado em 16 de Junho passado — orçou à edilidade local mil e quatrocentos contos.

Recorde-se que esta verba serviu para cobrir as despesas que a Câmara local teve com os certames culturais que se realizaram, nomeadamente, o teatro de revista, o fado, o festival folclórico entre outras actividades.

★ LEIA E ASSINE «DEFESA DE ESPINHO» ★



- CRIATIVIDADE
- INVESTIMENTO
- SEGURANÇA

JÓIAS M. L., o presente que pode repetir com sucesso.

CENTRO COMERCIAL SOLVERDE 2

LOJA 15 — ESPINHO — TELEFONE 723567

Junte CONNOSCO

ÀS SEXTAS-FEIRAS
AS NOSSAS PARRILHADAS
DE MARISCO E CARNE.
AOS SÁBADOS O NOSSO
BUFFET E AOS
DOMINGOS AO ALMOÇO
O NOSSO BUFFET REGIONAL

RESERVADA
PARA SI

RESERVAS PELO TELEF. 726666

EMPES

HOTEL
SOLVERDE

PRAIA DA GRANJA

QUEM «RISCA» SOMOS NÓS!

— DIZ A «CONCELHIA» DO CDS

Alfredo José Correia de Araújo, de 31 anos, jurista, é de novo o presidente da comissão política concelhia do CDS. A sua reeleição e posse aconteceram no fim do mês.

Em nota enviada a «Defesa de Espinho», Alfredo José Correia de Araújo considera que é ao órgão a que preside que «assiste o direito de escolher e organizar as listas concorrentes aos diversos órgãos autár-

quicos», sendo pois «destituídas de qualquer fundamento certas notícias veiculadas que apontam determinado elemento como candidato centralista à Câmara Municipal de Espinho».

«Esta decisão — frisa o presidente reeleito — é da exclusiva competência da Comissão Política local, e que ainda não se pronunciou sobre eventuais candidaturas».

COMPOSIÇÃO DOS ÓRGÃOS

A Comissão Política Concelhia, presidida por Alfredo José Correia de Araújo, integra ainda os seguintes elementos: vice-presidente, Joaquim Jesus Costa Guimarães, Armando da Rocha Morgado, Armando Rodrigues Salgueiro, Joaquim Jorge de Oliveira Nascimento; secretário, Maria José Casalderry; tesoureiro, Fernanda Alice Fechado Perdigão Moreno; vogais, Fernando Henriques dos Santos, Manuel Fernando da Rocha Zenha, Alcides Gomes Rocha Guimarães e Mário Fernando da Silveira Cardoso.

A Comissão concelhia de admissões é presidida por Maria José Vieira Casalderry e integra também Jorge Manuel Rodrigues e Palmira Ferreira.



Alfredo José Correia de Araújo, «patrão» do CDS local, diz que os nomes para a Câmara não são os por aí badalados nem outros. Para já, não foi feita escolha.

Por seu turno, a comissão concelhia de angariações é presidida por Manuel Cardoso de Azevedo e inclui também Luís Manuel Dias Pires e Victor Lima Pereira.

A mesa da Assembleia Concelhia é dirigida por Maria Aldina de Oliveira e secretariada por Joaquim Gomes da Costa e José Manuel Marques Vieira.

Foram ainda eleitos os três delegados à Assembleia Distrital: José Manuel Marques Vieira, Manuel Cardoso de Azevedo e Maria Aldina de Oliveira.

No Casino Solverde

CORAL FIDES (DE VALBOM) EM RECITAL MEMORÁVEL

Pode dizer-se que houve noite de gala no salão do Casino Solverde, de sexta para sábado últimos.

Esteve ali, em recital de grande nível, dirigido por Victor Bertocchini, o coral Fides, nascido em Valbom, concelho de Gondomar, no Natal de 1985 e que no país e no estrangeiro tem repetido êxitos sobre êxitos, em espectáculos que ficam memoráveis. Como este de agora em Espinho.

O salão nobre do casino encheu-se literalmente. Durante algumas horas, essa multidão imensa pôde testemunhar a arte e a técnica de um numeroso grupo que actua bem sincronizado e mantém a assistência atenta ao que vai seguir-se, sem entrar, nunca, em monotonia.

Oportuno, sem dúvida, o facto de Coral Fides ter aproveitado a circunstância para homenagear Espinho no momento em que se comemora o primeiro centenário da criação da freguesia. Tal facto, sem dúvida feliz, ficou-se a dever ao coordenador e apresentador do espectáculo, Barros Marques, um elemento que revelou ter presente toda a história espinhense, pela soma de pormenores por ele referidos, para muitos desconhecidos.

Na recepção feita à entrada do salão nobre por elementos do Coral Fides, enquanto que as senhoras recebiam uma rosa, aos cavalheiros era entregue um programa do recital.

Depois, foi o espectáculo. Como se fossem meninas de cera, em posição estática, viam-se no palco a bailarina e três coralistas.

Salão fora ao encontro da assistência, Barros Marques fez uma breve saudação a Espinho, que mais não foi do que falar um pouco da sua história, desde os seus primórdios.

Referiu-se particularmente ao nome e às armas espinhenses, citando a lenda, segundo a qual dois galegos, prestes a serem naufragados no mar, viriam a fazer a promessa de construção de uma igreja de homenagem à Virgem, caso se salvassem. Os naufragos ter-se-iam agarrado a uma barra de madeira, e é aqui que começa uma curiosa história, pela discussão que se terá travado entre os dois galegos a propósito do tipo de madeira que encontraram a boiar e foi, afinal, a sua tábua de salvação. Segundo um, tratava-se de castanho, ao passo que o outro afirmava ser pinho. Na sua linguagem agalegada, diria para o companheiro: «No! És pino!» e, assim, terá nascido o nome de Espinho.

O orador recordou documentos antigos, que datam de 1055 e 1058, referentes a vendas de propriedades na «vila spino», confrontando a norte com Brito e a sul, com Anta.

Referiu-se a longos areais existentes, assim como ao industrial José de Sá e Couto, natural de Oleiros, que foi o

primeiro a construir uma casa de pedra e cal, perto do mar.

Toda a descrição de Barros Marques, com grande soma de pormenores, foi atenta e escutada pela assistência que, no final, o distinguiu com calorosa ovação.

Como que ilustrando o seu trabalho de pesquisa, o coordenador e apresentador do espectáculo divulgou curiosos «slides» sobre o passado e o presente de Espinho, numa revelação que a todos emocionou.

Desde a valsa à guitarra, passando pelo canto e piano solo, tudo isso se ouviu durante o espectáculo, para além de poesias de José Régio e Florbela Espanca, muito bem declamadas, aliás, por Barros Marques.

Foi prestada singela, mas muito significativa homenagem ao pianista português Pedro Burmester, a propósito da sua brilhante carreira e da sua recente participação num concurso internacional realizado nos Estados Unidos da América, no qual, em competição com cerca de duzentos participantes, ficou em sétimo lugar, o que é de facto notável.

Pedro Burmester agradecerá a homenagem, desde o palco, ao lado dos elementos do Coral Fides.

De assinalar a presença do pintor Jorge Cunha, neste momento com uma exposição na Galeria de Arte do Casino Solverde.

A.G.



Coral FIDES — um espectáculo memorável no Casino Solverde

Na Galeria Solverde

«ARTISTAS NOVOS QUE SÃO JÁ CERTEZAS»

Seis novos artistas, finalistas do curso superior de pintura do Porto, apresentam trabalhos de sua autoria (pintura e escultura) na Galeria de Arte do Casino Solverde até ao dia 15.

«Artistas novos que são já certezas», assim são definidos pela organizadora desta mostra, a Galeria «Vandoma». São eles Abel Silva, André Magalhães, José Pedro Silva, Margarida Coelho, Paula Cunha e Quim Zé.



COSTA FERREIRA & MARTINS

VERÃO/89

EXCURSÕES

- PARTIDAS GARANTIDAS

— BENIDORM — Viagens NOCTURNAS OU DIURNAS
MARQUE AS SUAS FÉRIAS EM BENIDORM DURANTE O MÊS DE MAIO E VEJA A OFERTA QUE LHE PROPOMOS — REDUÇÕES CRIANÇAS
— IBIZA (10 ou 17 dias) — Part. TODAS AS SEXTAS-FEIRAS, de JUNHO A SETEMBRO
— LOURDES E ANDORRA (8 dias) — 8 a 15/Julho
— PARIS (9 dias) — 15 a 23/Julho
— GIBRALTAR E CEUTA (5 dias) — 17 a 21/Julho
— ANDORRA (5 dias) — 24 a 28/Julho
— BENIDORM — Partidas todas as semanas, preços 12.000\$00 — Incrível. Consulte-nos.
— CEUTA (2 dias e meio) — Part. TODO O ANO
— TODOS OS DOMINGOS UMA VIAGEM DIFERENTE C/ ALMOÇO REGIONAL.
— TODA A PROGRAMAÇÃO VERÃO/89 JÁ NOS N/ BALCÕES, não marque as suas FÉRIAS sem consultar o n.º prog. AUTOFÉRIAS. VIAGENS EM LUXUOSOS AUTOPULLMANS OU GRANDES VIAGENS DE AVIÃO.
— PREÇOS ESPECIAIS PARA GRUPOS EM QUALQUER PROGRAMA

• NÃO MARQUE AS SUAS FÉRIAS SEM NOS CONSULTAR •
VIAGENS E TURISMO
RUA DO BONJARDIM, 652 • TELEFONES 20787-25597
TELEX 76764 • 4000 PORTO

LAR CONDES DE S. JOÃO DE VER

TELEFONE 7645125 * APARTADO 7
S. PAIO DE OLEIROS * 4535 FEIRA NORTE

AVISO

Faz-se público que está à venda um terreno de Mato e Pinhal, sito no Peso — Anta — Espinho, com área de 530 m², inscrito na matriz predial com o número 3116.

Aceita ofertas em carta fechada a Fundação Comendador Joaquim de Sá Couto, em S. Paio de Oleiros (Lar de Idosos Condes de S. João de Ver).

O Director,

Dr.º Fernando José Gramaxo Sampaio Maia

PRECISA-SE

POLIDOR DE MÓVEIS

— COM BONS CONHECIMENTOS
— ADMISSÃO IMEDIATA (estando disponível)
— Local trabalho: Lugar do Souto SILVALDE — ESPINHO

RESPOSTA A ESTE JORNAL AO N.º 619



CLÍNICA FISIÁTRICA S. PEDRO

MEDICINA FÍSICA E REABILITAÇÃO
Rua 8, N.º 681 — Telef. 724714 — 4500 ESPINHO

Acordo com as entidades

- ADSE
- ACASA
- ADMG
- EDP
- SAMS
- SSMI
- CGD
- SEGUROS
- PARTICULARES

Manuela Praça

MÉDICA ESPECIALISTA

Liana Pereira

FISIOTERAPEUTA

CLÍNICA DE MEDICINA DENTÁRIA DE ESPINHO

DR. ILÍDIO D'OLIVEIRA SANTOS

MÉDICO DENTISTA

Acordo com as Entidades:
ACASA; CGD; ADSE

Rua 16 (esquina Rua 19), n.º 545-1.º Dt.ª ESPINHO
Telef. 722931

Sobe e desce na cidade

Com o encerramento do Largo da Câmara ao trânsito automóvel, aumentou consideravelmente o movimento na Rua 15 e aqui reside o grande bico de obra. Por um lado, a artéria é estreita e com um pavimento deficiente, pouco propício portanto para garantir acesso à zona comercial da cidade; por outro lado, os semáforos no cruzamento com a Rua 20 dão pouquíssimo tempo de «verde» para a Rua 15, raramente dando para passarem todas as viaturas que esperam a abertura do sinal.

Haverá, portanto, que dar mais tempo de «verde» à Rua 15 no supracitado cruzamento como remédio para a situação. Como solução de fundo, há que fazer uma mexida no esquema viário, dando à Rua 62 um sentido único descendente. Não é preciso ser técnico de trânsito para se verificar que as melhores artérias para ligação à zona comercial são a Rua 62 a descer e a 23 a subir.

ESPINHOS
E ROSAS

PORQUE PODEM NÃO REFLECTIR A LINHA
EDITORIAL DE «DEFESA DE ESPINHO», OS TEXTOS ASSINADOS
SÃO DA EXCLUSIVA RESPONSABILIDADE DOS SEUS AUTORES

AS IDEIAS

Mais um exemplo



Este é (mais) um exemplo de como actua
alguns serviços: Águas, Telefones, etc.

Abrem-se as valas, tapa-se o buraco à

pressa, muitas vezes sem qualquer tipo de compactação e a repavimentação, essa que espere. Como espera aqui, na confluência das ruas 11 e 26.

AVENIDA 8: ZONA DE PEÕES, SIM MAS ATENÇÃO ÀS EMERGÊNCIAS!

VARANDA DA COSTA VERDE

■ AGOSTINHO
ALMEIDA

O dever das entidades que estão à frente dos destinos de Espinho de cuidar, embelezar e proporcionar os requisitos indispensáveis à manutenção de um dos maiores «ex libris» espinhenses, que é a sala de visitas na Avenida Oito, é por demais evidente e parece ser voz uníssona de todas as gentes de Espinho. De facto, o «picadeiro» deve ser preservado, melhorado e modernizado. Ali se recriam durante o dia as crianças, enquanto os pais convivem à mesa das esplanadas.

Nas noites quentes de Verão, o vaivém das centenas de pessoas que se deslocam a esta localidade, ao som das

melodias emitidas pela cabina sonora, empresta um cenário invulgar e com tradições muito espinhenses.

□ □ □

Há já alguns anos atrás, e tal como tem acontecido em várias localidades de norte a sul do país, também Espinho foi palco de um simulacro de incêndio, que envolveu todos os recursos de salvamento, com o aparato próprio de uma grande tragédia que felizmente não aconteceu. Mas, como mais vale prevenir que remediar, foram postos em acção os meios de que dispõem as nossas duas corporações de bombeiros, e o público ficou satisfeito com a rapidez e eficiência com que na realidade se resolveram as consequências dessa «catástrofe».

Tudo acaba bem, quando bem começa.

Entretanto, no cortejo nocturno que há dias se realizou, aquando das festas de S. João do Rio Largo, cujo desfile das marchas se efectuou pelas ruas principais da cidade, uma das viaturas que abria o curso era um pronto-socorro dos Bombeiros Voluntários Espinhenses. A dada altura, mais propriamente quando procurava entrar na Avenida Oito, sector do «picadeiro», surgiu naturalmente um obstáculo que julgamos suficientemente forte para alertar as entidades oficiais para o grave risco que constitui o sistema de encerramento em uso naquele troço da rua. Com efeito, cremos que ninguém contesta o fecho ao tráfego rodoviário, já que isso facilita a movimentação das crianças que naquele local se divertem e, simultaneamente, permite aos peões passearem à vontade num ambiente de sossego e de lazer.

De qualquer modo, o eventual acesso de meios de socorro, em caso de necessidade, tem de ficar assegurado, desde já. Imagine-se que havia necessidade de movimentar naquele local várias viaturas de socorros e acontecia o que há dias vimos: não poderem entrar, porque as floreiras e os mecos de pedra o não permitiam.

Para obviar a essa situação, julgamos muito pertinente usarem-se outros processos de vedação, que permitam aos bombeiros (ou outros serviços oficiais) a penetração rápida sem problemas naquele troço. O sistema de grades, que já existiu, parece-nos o mais eficiente, uma vez que poderão ser abertas em qualquer altura por chaves que as corporações de bombeiros possuíam.

Aqui fica o alvitre na esperança de encontrar o devido eco.

NA PONTA DO LÁPIS

□ CARLOS FONSECA



ONDE É QUE HÁ UM
SANITÁRIO PÚBLICO?!!!
ONDE?!! OOOONNDEE?!!!



CARTAS À REDACÇÃO

ENTRE
ASPAS

Adelino Alves, em «O Dia», sobre a gralha tipográfica:

«Contam-se dela coisas inconcebíveis como a daquela de, em vez de rainha sair, por sua intromissão, bainha; E quando se quis de novo rectificar, acabou por sair tainha!».

Mallarmé, também sobre as gralhas:

«Não atireis a matar às gralhas! Elas são o que de mais original temos na criação (literária)!».

«Defesa de Espinho»
2988 — 6/7/89

TRIBUNAL JUDICIAL DAS CALDAS DA RAINHA ANÚNCIO

Neste Juízo e primeira secção de Processos correm éditos de 30 dias, a contar da segunda e última publicação deste anúncio, a citar a ré — MARIA HELENA DE OLIVEIRA GRANJA, com a última residência conhecida na Rua 14, n.º 608, em Espinho, nos autos de Acção de Divórcio Litigioso n.º 57/89, propostos por Manuel Bento Rodrigues, casado, residente na Rua Gago Coutinho, n.º 20, 2.º Esq.º, Caldas da Rainha, para, no prazo de 20 dias, posterior ao dos éditos, contestar, querendo, aquela acção, intentada com o fundamento no art.º 1781.º do Código Civil (abandono do lar conjugal), e com a qual se pretenda que seja decretado o divórcio.

Caldas da Rainha, 19 de Junho de 1989

O Juiz de Direito do 2.º Juízo,
Carlos Alberto da Cruz Broco

A Escrivã-adjunta,
Deolinda de Jesus do Coito Matias

Artis RETRATOS DE ARTE

VEJA E ADMIRE A ARTE E BELEZA
DA FOTOGRAFIA

Rua 19 n.º 287 — Telefone 722387

CONTABILISTA

ACEITA ESCRITAS

I.R.S. ou I.R.C.

Todo o expediente geral de escritório. Faça também reconstruções de escritas atrasadas. Bons preços. Falar: Rua 18 n.º 427 ou pelo telefone 726506.



ODR NEEDHAM & GILBERTO

Golf: Inimitável.

Mais de 10 milhões de unidades vendidas são o fruto de uma concepção inovadora que criou um estilo, uma personalidade, um marco na indústria automóvel... inimitável! O prazer e a distinção de possuir um GOLF devem-se à combinação exemplar de todos os seus atributos: design, qualidade, eficácia, segurança, economia, longevidade, desempenho, conforto e o prestígio ímpar de quem simboliza a imagem de uma marca como a Volkswagen. Mas o GOLF não se fica por aqui. Agora, destaca-se ainda mais pelo nível de equipamento que lhe oferece nas novas versões + (*). Senão vejamos: exteriormente o



seu aspecto é ainda mais atraente, onde ressaltam os vidros atérmicos verdes, espelhos retrovisores reguláveis interiormente, novos aros e tampões de rodas, jantes especiais, pneus mais largos e de baixo perfil, embaladeiras pretas e abas dos guarda-lamas alargadas com resguardos em preto. Interiormente prevaleceu a qualidade e o bom gosto dos melhoramentos introduzidos, destacando-se a combinação dos estofos dos bancos com os painéis laterais e alcantifas, volante desportivo de quatro raios, conta-rotações e relógio digital, consola central, banco do condutor regulável em altura, tecto de abrir e as

versões de 4 portas com fecho centralizado. E como se tudo isto não bastasse, está disponível a nova versão GOLF 1.3 + também em 2 PORTAS. VENHA VÊ-LO...



Volkswagen
Qualidade • Valor

GAMA DISPONÍVEL - GASOLINA: 1.3 (4 P), * 1.3 + (2 P e 4 P), 1.6 (4 P), 1.8 GTI 16 V; - DIESEL: 1.6 (4 P), 1.6 TD (4 P), 1.6 VAN

Concessionário: **Garagem Arrifana**

Rua 19, N.º 336 • Espinho • Tel. 72 08 16

EM DESTAQUE

Um livro, um escritor espinhense

«A ESCOLHA» DE JOÃO SARMENTO É SAGRADA - EM DEFESA DA LIBERDADE DE OPÇÃO

O dilúvio aconteceu há escassos anos e na Aldeia dirigida por Antipes todos pensam pela cabeça do chefe.

É portanto uma comunidade de cérebros malandros, de seres programados, de autómatos. «É assim porque tem de ser assim» e eles fazem assim sem saber porque assim é ou se deve ser assim.

Esta aldeia é-nos revelada em «A Escolha», um romance do espinhense João Sarmento, agora editado com o apoio de uma empresa de resinas sintéticas ao abrigo da lei do mecenato.

A obra está à venda numa das livrarias de Espinho e noutras, por esse País fora, ao preço de mil e duzentos escudos.

Trata-se da primeira edição de João Sarmento que, no entanto, não é novato nestas coisas da ficção. São inúmeros os seus contos espalhados por diversas publicações e muitos mais os que se amontoam nas gavetas lá de casa, à espera de uma oportunidade.

João Sarmento tem-se dedicado também, no domínio da escrita, à feitura de artigos para jornal, incluindo aqui críticas musicais. Escreveu igualmente notas explicativas sobre os programas de música no Círculo Musical.

Cinquenta e cinco anos, casado e pai de três filhos, natural do Porto mas residente em Espinho há 18 anos, João Sarmento quis, com esta obra agora publicada, deixar uma mensagem bem forte e nobre: a de que assiste a todos e cada um o inalienável direito de escolher. As pessoas devem ser informadas para uma opção consciente. E devem poder seguir o caminho que escolheram ponderadamente, bom ou mau, até aos limites das regras sociais que são as leis ou dos direitos dos outros.

«Em princípio - diz-nos João Sarmento - pretendia explicar com o romance porque é que a sociedade teria mudado de perfeitamente isenta do mal para a que hoje temos, bem diferente. Mas o livro acabou por não responder a isso».

«À medida que o fui escrevendo - observa o autor -, essa ideia original foi-se alterando pois, provavelmente,

as pessoas que fazem mal sempre existiram».

«NEM BONS NEM MAUS; NÃO ESCOLHERAM NADA»

«A história - resume João Sarmento - passa-se numa aldeia do pós-dilúvio cujo chefe é uma espécie de rei; herdou o poder. Os habitan-

tes, não são bons nem maus. Em princípio, não escolheram nada».

Quer dizer, aquela aldeia é uma espécie de Albânia, «um pequeno país que se fecha ao mundo exterior e é esse senhor que vai dizer o comportamento de toda aquela gente». Portanto, as pessoas pensam pela cabeça do chefe. Antipes de seu nome.

Uma reviravolta no enredo acontece quando o filho de Antipes, o Alcibiades, toma conta do poder.

Alcibiades pensa de forma radicalmente diferente do pai e diz aos habitantes da aldeia que eles, todos juntos, valem menos que Noé (o da arca de) porque, ao contrário daquele, nunca souberam escolher, nunca tomaram quaisquer responsabilidades, deixaram-se orientar de determinada forma.

«O enredo segue - diz João Sarmento - e concluiu-se então pela necessidade de cada um ser informado para poder decidir, escolher. Dai o título do livro».

EM DEFESA DA DEMOCRACIA NUM SENTIDO LATO DO TERMO

Interrogado sobre se este livro poderia ser interpretado como a defesa da democracia, num sentido lato da expressão, João Sarmento concorda; «Absolutamente! E digo-lhe mais, sem o fazer com intuídos publicitários: este livro no regime anterior, especialmente no tempo em que a censura era mais forte, não saía ou sofreria muitíssimos cortes. Porque o que vemos neste livro é um só a mandar num rebanho».

O autor nega, todavia, que o Antipes do livro fosse o Salazar do Estado Novo. A seta visa atingir muitos Salazares da

política, da religião, de tudo: «visa todas as pessoas que têm a mania de impor as suas ideias. O que este livro defende é que a escolha de cada um é sagrada».

O livro foi, como dissemos, editado por uma empresa de resinas sintéticas - a firma onde labora o próprio João Sarmento.

O autor levava a sua obra a Lisboa, à «Texto», editora de livros escolares onde tinha um contacto. Levava ali a obra para colher um parecer da respec-

tiva comissão de leitura. Sabia de antemão que dali o livro não seguiria para o prelo, dada a especialização da editora na área do ensino, mas era importante que lhe dissessem o que pensavam de «A Escolha».

E disseram; disseram que havia aspectos menos positivos (entretanto corrigidos) mas a impressão geral foi boa. Chegaram mesmo a sugerir outra editora, a «Europa-América», e uma sua colecção onde o livro encaixava.

Só que um administrador da

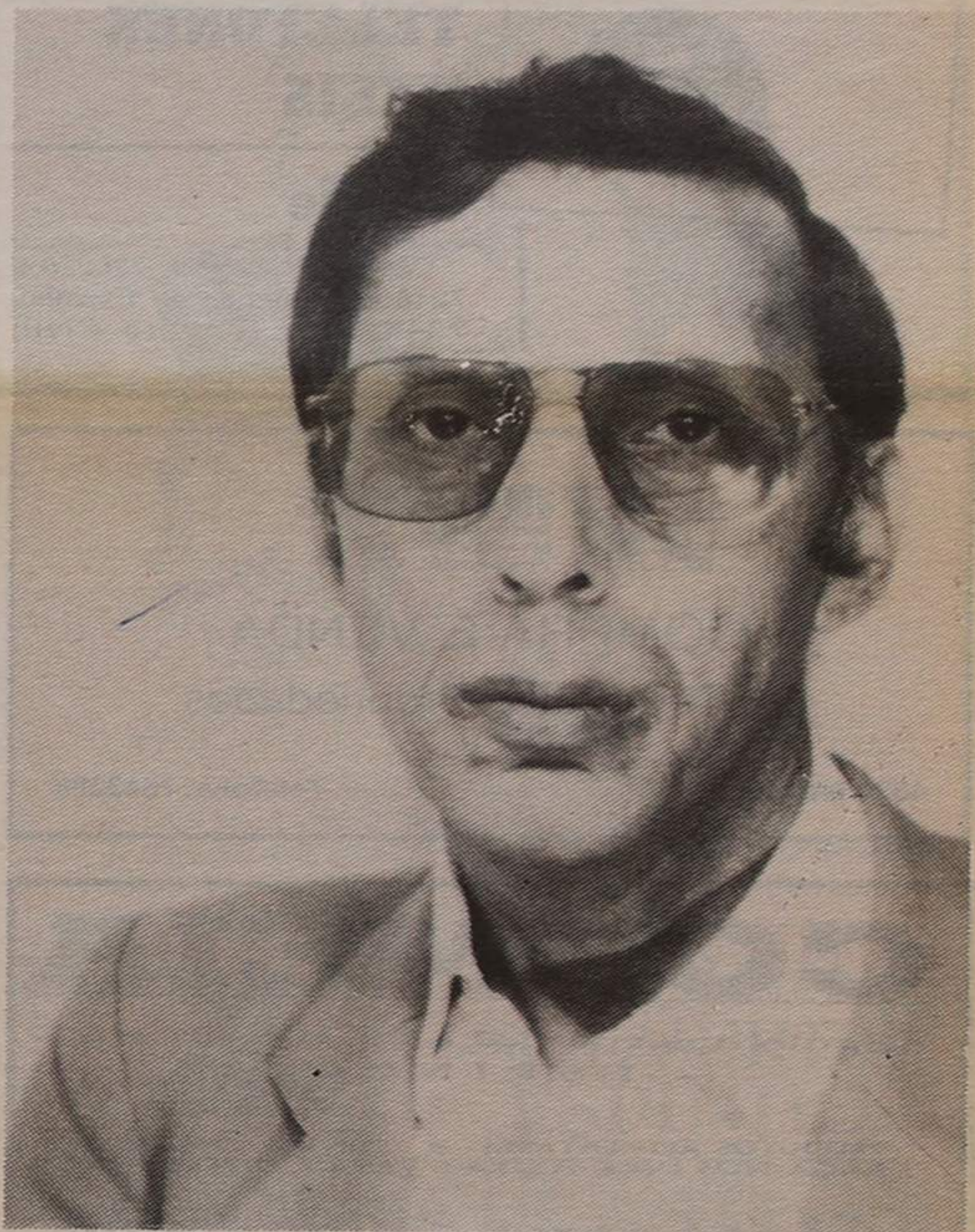
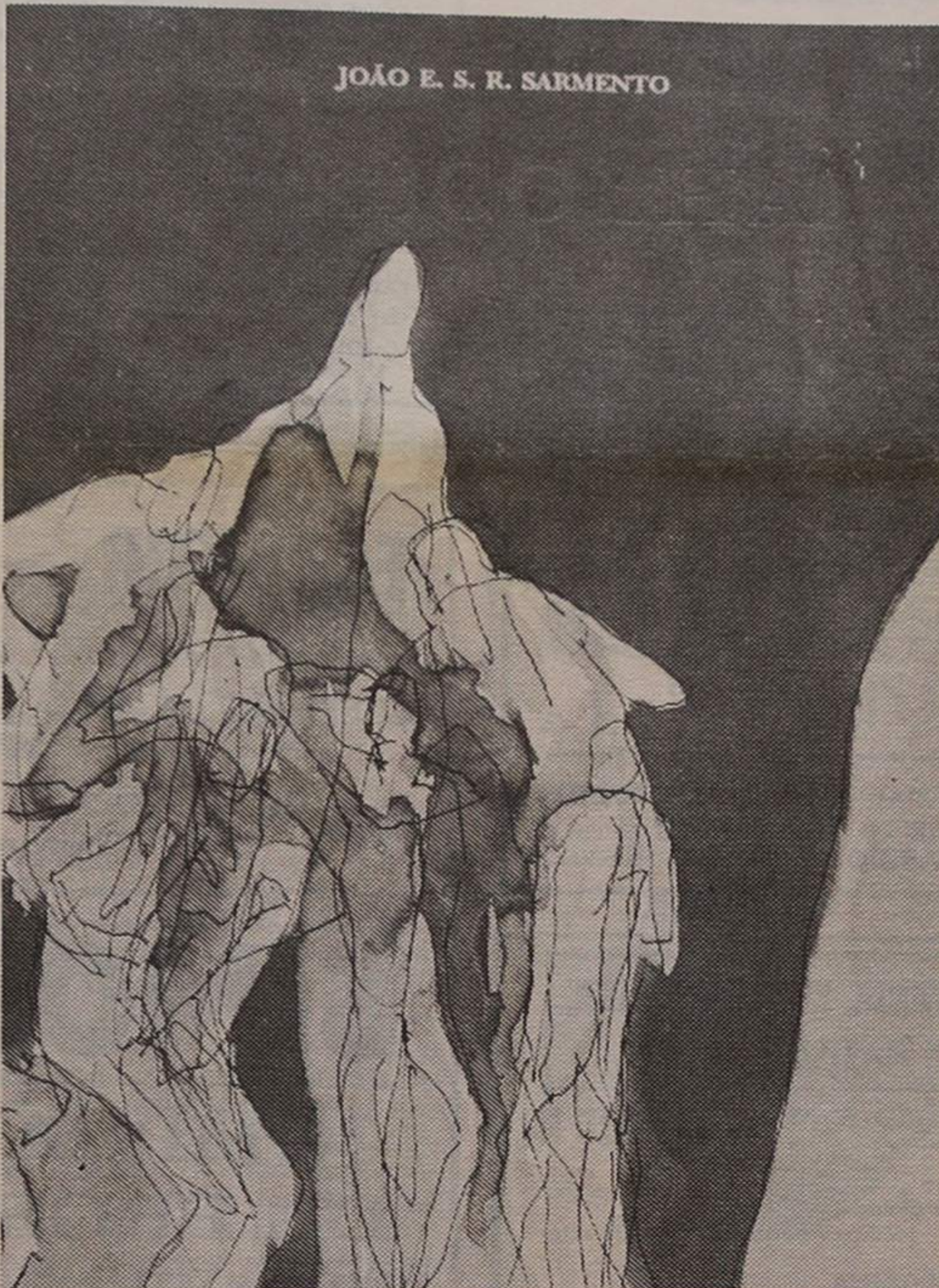

João Sarmento fez «A Escolha» em defesa da liberdade de opção

CASINO SOLVERDE ESPINHO

HOJE, QUINTA-FEIRA, ÀS 21.30 H.
O RAPTO DE PATTY HEARST - M/12 anos
 DE 7 A 10
MISSISSIPI EM CHAMAS - M/16 anos
 SEXTA-FEIRA ÀS 24 H.
O GRANDE ASSALTO - M/16 anos
 SÁBADO ÀS 24 H.
O ASSALTO - M/12 anos
 DOMINGO ÀS 11 H - MATINÉE INFANTIL
FESTIVAL PANTERA N.º 2 - Todos
 DE 11 A 13
NAS GARRAS DA LEI - M/16 anos



CINEMA
 TEL. 720238

Recado à Câmara

João Sarmento diz conhecer de nome muitos outros autores nascidos ou residentes em Espinho mas confessa desconhecer a sua obra; «não por desinteresse mas porque é difícil encontrar esses livros. Vai-se às livrarias e só se encontram os autores do top».

- Que fazer, então, para facilitar o acesso dos espinhenses a essas obras? - interrogámos.

«Acho que a Câmara, se quiser, pode fazer essa divulgação e isso até nem é honroso como isso. Podia, por exemplo, lançar uma colecção com essas obras. Essas e outras de autores até agora desconhecidos. Aí a Câmara tem uma função importante».

E ainda:
 «Mas além da edição dessa colecção, a Câmara devia precedê-la de outro livro precisamente lançando a ideia e levantando um pouco o véu sobre o que iria fazer. Mas há muitas formas de «chegar lá». Isto é apenas uma lembrança».

firma onde João Sarmento labora, tomou conhecimento da obra e dispôs-se a editá-la ao abrigo da lei do mecenato.

João Sarmento considerou a hipótese mas condicionou-se à leitura prévia dos originais. Essa leitura foi feita e agradou. Os originais seguiram, então, para a tipografia, de lá ainda mil e tal exemplares.

Quanto à distribuição da obra, uma firma especializada aceitou fazê-lo mesmo sem «A Escolha» ter sido lançada por uma editora. Agora, é esperar para ver.

Em relação aos lucros do livro, João Sarmento já lhe deu um destino: o centro de alegria no trabalho da empresa onde labora, uma associação que se dedica à cultura, recreio e desporto. Temos assim um livro que nasce em defesa de uma boa causa e que vai ajudar outra boa causa.

DIVERSOS

PODE SER ÚTIL

FARMÁCIAS DE SERVIÇO

Cidade

Turno A - Quinta-feira, Grande Farmácia, Rua 62, n.º 457 □ sexta-feira, Teixeira, Centro Comercial Solverde/2, Avenida 8 □ sábado, Santos, Rua 19, n.º 263 □ domingo, Paiva, Rua 19, n.º 319 □ segunda-feira, Higiene, Rua 19, n.º 293 □ terça-feira, Grande Farmácia, Rua 62, n.º 457 □ quarta-feira, Teixeira, Centro Comercial Solverde/2, Avenida 8.

Freguesias

ANTA - «Farmácia de Anta», estrada de Anta, telef. 721109, □ **PARAMOS** «Machado», estrada 109, □ **SILVALDE** - «Conceição», Barreiros, telef. 720278.

TELEFONES ÚTEIS

Cidade

Câmara Municipal, 720020 e 721800, □ Junta de Espinho, 724418, □ Registo Civil,

720599, □ Tribunal Judicial, 722351, □ Correios, 720335, □ Bombeiros Voluntários de Espinho, 720005, Bombeiros Voluntários Espinhenses, 720042, □ Hospital, 720327 e 721141, □ Polícia de Segurança Pública, 720038, □ Guarda Nacional Republicana, 720035, □ Rádio-táxi Costa Verde, 720118, □ Rádio-táxi Unidos, 722232, □ Táxi do Largo da Graciosa, 720010, □ Táxi do Largo José Salvador, 723167, □ Repartição de Finanças, 720750, Jornal «Defesa de Espinho» e agência de publicidade «Empes», 721525, □ Centro de Saúde, 721167, □ Extensão de Saúde da Rua 31, 720664.

Freguesias

ANTA - Junta de Freguesia, 726453, □ Extensão de Saúde, 725810, □ Paróquia, 720315.

PARAMOS - Junta de Freguesia, 722710, □ Paróquia, 722059, □ Centro Social, 722005.

GUETIM - Junta de Freguesia, 724226, Paróquia, 723478.

SILVALDE - Junta de Freguesia, 724017, □ Paróquia, 722026, Unidade de Saúde de Silvaldinho, 723642, □ Unidade de Saúde da Marinha, 723101.

TRANSPORTES

Comboios

Para Aveiro (travias) - 5.27 (não se efectua aos sábados, domingos e feriados oficiais) *

6.29 (não se efectua aos domingos e feriados oficiais) * 7.15 * 8.15 * 9.34 * 11.02 * 11.52 * 12.41 * 13.15 (não se efectua aos sábados, domingos e feriados oficiais) * 14.08 * 15.31 * 15.40 * 17.15 * 17.58 * 18.14 (não há aos sábados) * 18.43 * 19.27 * 20.02 (não se efectua aos sábados, domingos e feriados) * 20.25 * 21.34 * 22.35 * 1.09 *.

Para o Porto (travias) - 5.46 * 6.51 * 7.28, 7.39 e 8.10 (não se efectua aos domingos e feriados oficiais) * 8.47 (não se efectua aos sábados, domingos e feriados oficiais) * 9.35 * 11.13 * 12.10 (não se efectua aos sábados, domingos e feriados oficiais) * 13.00 * 13.19 * 14.54 * 16.27 * 16.47 * 18.01 * 18.41 * 18.56 (não há aos sábados) * 19.55 * 20.44 (não se efectua aos sábados, domingos e feriados oficiais) * 21.31 (não há aos sábados) * 22.15 *.

Urbanos

Graciosa-Anta-Graciosa - 7.35 a) * 9.30 * 12.35 a) * 14.10 * 16.00 a) * 17.35 * 18.35 * 19.40.

Graciosa-Silvalde-Graciosa - 7.05 a) * 9.00 * 12.35 a) * 13.40 * 15.30 a) * 17.05 * 18.05 * 19.10 * 20.10.

a) Não se efectua aos domingos e feriados

TEMAS E PROBLEMAS

MELHORAR CONDIÇÕES DE TRABALHO

Desde o ano de 1986 que os Escritórios e Comércio têm, através do Decreto-Lei n.º 243/86 de 20 de Agosto um Regulamento Geral de Higiene e Segurança do Trabalho «que adopta os princípios da Convenção n.º 120 da Organização Internacional do Trabalho sobre Higiene e Segurança no Comércio e Escritórios e respeita a Recomendação n.º 120 sobre a mesma matéria».

Este Regulamento, embora não possa ser considerado como panaceia para todos os problemas que os referidos ramos de actividade enfrentam, foi um passo significativo para o nosso país na medida em que definiu «o quadro geral de requisitos a observar, por forma a garantir a saúde dos trabalhadores» do comércio e escritórios.

Após a sua publicação, o referido Regulamento tem sido divulgado em todo o País para que todos tomem conhecimento da sua existência e das suas exigências em termos de segurança, saúde dos trabalhadores e ambiente de trabalho.

Empresários e trabalhadores de pequenos e grandes escritórios, de pequenas lojas e supermercados devem, assim, conhecer o Regulamento Geral de Higiene e Segurança do Trabalho nos Estabelecimentos Comerciais de Escritório e Serviços.

Composto por quinze capítulos e cinquenta e três artigos o referido Regulamento aborda questões que trabalhadores e gestores enfrentam no dia-a-dia, nomeadamente as condições gerais e especiais dos locais de trabalho, iluminação, substâncias e processos incómodos, insalubres e tóxicos, ritmos de trabalho, armazéns e arrecadações, incêndios, etc...

As obrigações mínimas de empresários e dos trabalhadores estão aí contempladas bem como as entidades encarregadas da fiscalização do cumprimento das disposições do Regulamento.

O tempo urge! É preciso avançar na melhoria geral das condições de trabalho, nomeadamente na segurança e saúde dos trabalhadores. Os resultados serão positivos para todos!



COMPRA E VENDA
de Terrenos e Propriedades

4539 Mozelos

Telefone: 7643286



FÁBRICA DE CAIXAS DE CARTÃO CANELADO

Simão Rocha, Lda

APARTADO 75 - ZONA INDUSTRIAL - 3881 OVAR CODEX
TELEFS.: (056) 54187-54188-54189
TELEFAX: 53874 - TELEX: 24557 SIROL P

ESPINFOR — INFORMÁTICA

— TUDO PARA INFORMÁTICA —
SOFTWARE DE GESTÃO * SOFTWARE ESPECÍFICO * HARDWARE

Rua 18, n.º 582-2.º Dt.º — 4500 ESPINHO
Telefone: 726715

COLMEIA

Ângulo das ruas 23 e 28, n.º 831 e 677
— ESPINHO —

PRODUTOS ALIMENTARES • SERVIÇO DE BUFETE
FAÇA-NOS UMA VISITA E VERÁ A DIFERENÇA

O NOSSO LEMA É BEM SERVIR

CLÍNICA DE MEDICINA DENTÁRIA, ESTOMATOLOGIA, CIRURGIA ESTÉTICA E MAXILO-FACIAL

Acordos com: A CASA, ADSE, CGD, EDP, SAMS, SAD, PHILIPS e RABOR

- Dr. JORGE PACHECO - Médico Dentista
- Dr.º EVA PACHECO - Médica Int. Estomatologia
- Dr. HORÁCIO MONTEIRO DA COSTA - Médico especialista, Cirurgia estética, maxilo-facial e Ortognática
- ORTOPANTOMOGRÁFIA e TELERRADIOGRÁFIA

Rua 8, n.º 381-1.º * 4500 ESPINHO ☎ 722718

SIMON, S. A.

COMPRA E VENDA DE PROPRIEDADES

RUA 28, N.º 574 — TELEF. 725454 — 4500 ESPINHO

EMPREGADO/A DE ESCRITÓRIO

Admite-se com:

- Conhecimentos práticos de informática
- Contabilidade
- Expediente de escritório
- Local de trabalho: Espinho

Resposta com «curriculum vitae» ao:

Apartado 373
4503 ESPINHO Codex

CLÍNICA DE MEDICINA DENTÁRIA DE ESPINHO

DR. ILÍDIO D'OLIVEIRA SANTOS

MÉDICO DENTISTA
Acordo com as Entidades:
ACASA; CGD; ADSE

Rua 16 (esquina Rua 19), n.º 545-1.º Dt.º A
Telef. 722931 — ESPINHO

CASIMIRO DE ANDRADE

MÉDICO DENTISTA

Consultório: RUA 22 (junto à Câmara)
— TELEF. 724909 —

resiféria CONSTRUÇÕES URBANAS, S.A.

* INVESTIMOS EM PROPRIEDADES IMOBILIÁRIAS * CONTACTE-NOS *
DISPOMOS AINDA:
PARQUE — AUTO RESIFÉRIA
RUA 11, N.º 168 ESPINHO
* VISITE-NOS
* NO LOCAL, TODOS OS DIAS
DAS 17 ÀS 19 HORAS, OU
* PELO TELEF. 7648267

APARTADO 20 — MOZELOS — 4539 LOUROSA CODEX — PORTUGAL

IRMÃOS NETO - CONSTRUÇÕES LDA.

COMPRA, VENDA, CONSTRUÇÃO, ADMINISTRAÇÃO DE PROPRIEDADES

A SUA SOLUÇÃO IMOBILIÁRIA

EM PORTUGAL: Rua 23, n.º 174-2 AH (Ed. São Pedro) - Tels. 724649 - 725343 (Espinho)
NO BRASIL: Rua Senador Dantas, n.º 117 - Gr. 441 - Tels. 220-2336 - 220-7286 - RJ.

PEQUENO
CARTAZ

FESTIVAIS

Paços de Brandão

O Festival de Música de Verão continua a animar a vila feirense de Paços de Brandão e domingo, às 21.30 horas, actua, no salão nobre da Junta, a orquestra «La Folie», sob a direcção de Miguel Graça Moura.

Espinho

O Festival de Música de Verão de Espinho prossegue até dia 29. Amanhã, sexta-feira, às 21.30 horas, no salão nobre do Casino há, no âmbito do festival, uma representação teatral pelo grupo «O Bando».

No sábado, às 21.30 horas, no salão paroquial, actua o Coral «Iris» da Universidade do Porto, sob a direcção do professor José Luís Borges Coelho. E na quarta-feira, dia 12, às 21.30 horas, no salão nobre do Casino, Isabel Malaguerra dará um recital de canto.

TELEVISÃO

Destques

A RTP aderiu à transmissão da Volta à França em bicicleta, prova já em curso e que se prolonga até dia 23.

Diariamente estão a ser apresentados resumos das etapas no programa desportivo «Remate», que fecha as emissões dos dias úteis, e, aos fins-de-semana, há reportagens alargadas das etapas respectivas.

«Quando o ramo quebra» preencherá a rubrica «Pela noite dentro» de amanhã, sexta-feira, na RTP-1, antes do encerramento da emissão.

Alex Delaware é um psicólogo infantil. Na sequência da morte de Stuart Hinkle, acusado de molestar crianças, é encontrado morto no gabinete de Alex e este é preso durante seis meses. Entretanto, o seu amigo Milo Sturgis, detective da policia, pede-lhe que o auxilie na resolução de um caso cuja única testemunha é uma criança de sete anos. Inesperadamente, Alex descobre pistas que o conduzem de novo a Hinkle e ao enigma da sua morte.

Protagonista de **Três Homens e Um Bebê**, Ted Danson ocupa, hoje em dia, lugar de alguma popularidade entre o público americano. Não surpreende, por isso, que, além de protagonizar este telefilme, ele surja também como um dos seus produtores executivos, sinal muito provável de que o tema abordado o interessou de forma muito especial.

Dirigido com grande segurança por Warris Hussein, veterano da televisão americana, **When the Bough Breaks** representa, assim, a expressão de um trabalho que se pretende de análise e denúncia das zonas mais obscuras da sociedade contemporânea, sem abdicar das regras próprias da dramaturgia tradicional.

A RTP e a TV jugoslava vão assinalar, a nível artístico, as noites de Belgrado e de Lisboa,

a propósito das comemorações dos 1111 anos e dos 500 anos da fundação das respectivas cidades.

As duas estações apresentam sábado, às 21.35 horas, um programa de 90 minutos, que vai ser transmitido simultaneamente nos dois países e em que participam artistas portugueses e jugoslavos.

As duas estações de televisão apresentarão, no dia 8 de Julho, um programa de 90 minutos, que vai ser transmitido simultaneamente nos dois países e em que participam artistas portugueses e jugoslavos.

As imagens de Lisboa terão como cenário os **Claustros dos Jerónimos**, onde actuará a orquestra da Gulbenkian; o **Teatro de São Carlos**, onde um grupo de Ballet interpretará o «Pássaro de Fogo», de Stravinsky; a **Casa dos Bicos**, diante da qual Carlos Paredes se exhibirá; a **Torre de Belém** para acolher os «Da Vinci»; o **elevador de Santa Justa** e as **Ruínas do Carmo** onde Helena Vieira canta a ária da ópera de Verdi «A Força do Destino»; O **Rossio** e uma casa típica de fado com Carlos do Carmo; **Queluz** com Cremlide Fernandes; a escadaria do **Palácio de S. Bento** onde será apresentada uma passagem de modelos; e **Alfama**, a **Avenida da Liberdade** e o **Miradouro de Santa Luzia**, de onde se falará para os jugoslavos sobre as marchas populares e os festejos de Junho da cidade de Lisboa.

Inspirada na vida e obra de Restif de La Bretonne, cronista francês do século XVIII, a série «As noites revolucionárias» estreia no próximo sábado, na RTP-1, às 23.05.

Charles Brabant realizou e adaptou à televisão o romance «As Noites de Paris», que surge aqui em 7 episódios de 50 minutos.

A série foi produzida em regime de co-produção pelas cadeias de televisão francesas FR3 e SEPT, ainda pelas produções Philippe Dussart, comemorando o bicentenário da Revolução Francesa, que permitiu o intercâmbio espiritual entre os grandes filósofos da Europa.

«Fez-se a história dos Reis mas não a dos Homens». Esta pertinente observação de Voltaire feita no reinado de Luís XV e de Frederico da Prússia, serviu de linha mestra ao realizador da série que centralizou a série na relação directa do povo com a revolução e também na relação dos dois partidos populares «os moderados» e os «Sans Culottes», segundo a observação crítica e mordaz de Restif de La Bretonne, personagem extravagante, originário da burguesia rural. Foi talvez este distanciamento em relação ao meio cidadão que lhe permitiu observar de forma isenta o comportamento do povo parisiense durante este período crucial para a história da Europa.

FOLCLORE

S. Félix

Sábado, pelas 21.45 horas, no adro da Igreja de S. Félix da Marinha, realiza-se o VII Festival Folclórico daquela localidade, com a participação de sete grupos, representando a Estremadura, Beira Litoral Centro, Beira Alta/Zona Serrana, Douro Litoral, Entre Douro e Minho, Beira Alta e Estremadura Norte.

A organização cabe ao Rancho Folclórico de S. Félix da Marinha (que é, naturalmente, um dos participantes no festival).

CONCERTO

Rua 19

No âmbito do programa comemorativo dos cem anos da freguesia de Espinho, a Banda dos Bombeiros Voluntários de Espinho dá um concerto sábado, das 17 às 19 horas, na Rua 19.

CINEMA

Casino

O filme em cartaz nas sessões normais do cinema do Casino (15.30 e 21.30) é, a partir de amanhã, sexta-feira, «Mississippi em Chamas», um drama de Alan Parker para maiores de 12 anos.

Os anos 60 no sul dos Estados Unidos, com a supremacia branca a impor as suas regras baseadas num racismo selvagem são tema deste filme. É um brilhante trabalho cinematográfico, atingindo uma qualidade muito elevada nos seus diferentes aspectos e uma força dramática notável.

Principais papéis: Gene Hackman e William Dafoe.

Contra os «viciados do pé nu»...

OUTROS TEMPOS

Ficou célebre a campanha desenvolvida por «Defesa de Espinho» em décadas anteriores, contra o pé descalço. A insistência foi tanta que acabou mesmo por ser proibida a circulação de peões na terra sem calçado. Só que algum tempo depois começaram as transgressões.

E «Defesa de Espinho», pela pena do fundador e ainda director, Benjamim Dias, voltou à carga.

Estávamos em fins de Março de 1958 e o artigo alusivo dizia o seguinte:

«A proibição do 'pé descalço' veio, no início, imprimir à nossa vila um aspecto mais cidadão, um ar de maior civilização.

«A medida, de início, foi geralmente acatada por toda a população humilde, operárias, peixeiras, etc. Gente das aldeias começou a aparecer calçada, raro se vendo uma criatura descalça no centro da vila.

«Porém, com o decorrer do tempo, verificámos que o número de transgressores vai aumentando de dia para dia. Os viciados do pé nu circulam já em número razoável por todas as artérias de Espinho, num à-vontade desrespeitador, sem que ninguém lhes embargue o passo, sem que ninguém lhes faça qualquer admoestação.

«Ora, se não se tomam providências enérgicas; se não se começa a aplicar umas multazinhas, dentro de algum tempo volta-se à vergonhosa situação anterior do domínio do pé descalço.

«Torna-se necessário, portanto, que a Polícia e outros agentes de autoridade empreguem os seus melhores esforços e apliquem todo o zelo na repressão de tão feio e tão anti-higiénico hábito».

Enfim, estavam tramados os que andavam descalços porque «Defesa de Espinho» lhes estava a calçar os calos.

António de Oliveira
Dias & Irmão, Lda.

Estruturas Metálicas e todos os Serviços de Construção Civil, para qualquer parte do país

TELEFONE 722110
RIBEIRINHOS - PARAMOS - 4500 ESPINHO

CONTABILIDADE INFORMATIZADA
ASSISTÊNCIA E CONSULTORIA FISCAL
ESTUDOS ECONÓMICOS

Seguros Industriais, Comerciais e Individuais.
Análises de Risco Industrial. Documentação em geral.

SOMOS: **CIAS - Serviços Comerciais, Lda.**
Rua Gonçalves Castro, 199 - Telef.: 7825445-7821772 - 4415 CARVALHOS
— CONSULTE-NOS —



RUA 26, N.º 667 - TELEFONES 725302-327-352
TELEX 28316 - ARSOL * 4500 ESPINHO



Na Venezuela
Agência de Viagens ATLAS

MANDUCA A PUENTE YANES - EDIFÍCIO POZO AZUL
Telefs. 5614111-5614144-5614344-5614055 - CARACAS 1011 - VENEZUELA
Telex: 29988 ATLAS

NO RIO DE JANEIRO

PIMEIRÔ AGÊNCIA DE VIAGENS, LTDA.
R. Alcântara Machado, 36-S/1009 - Telef. 233-3180-2333229
RIO DE JANEIRO - BRASIL



- JANTAR CONCERTO E ESPECTÁCULO
- BOITE COM ESPECTÁCULO
- SALAS DE JOGO. BANCADO. SLOTS e BINGO ao nível das melhores da Europa
- CINEMA e CAFETERIA

CASINO
SOLVERDE
ESPINHO

— GALERIA DE ARTE —
EXPOSIÇÕES DE ARTES PERMANENTES

sinclair

CRÉDITO

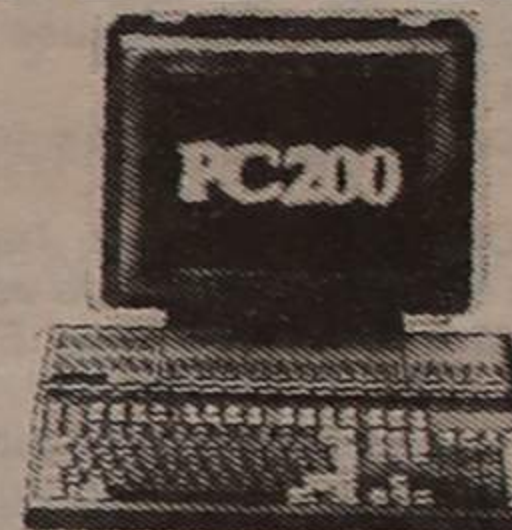

ENTRADA 30%

12 MESES

verdadeiramente profissional e divertido...



AGENTE OFICIAL

CONSULTE-NOS

ESTAMOS: Na Rua 62, n.º 73, em Espinho — Telef. 722261

DESPORTO

JORGE MONTEIRO: «HÓQUEI NÃO ACABOU»

O processo movido em tribunal pela Associação Académica de Espinho (AAE) e Associação de Patinagem do Porto (APP) contra a Federação Portuguesa de Patinagem (FPP), continua a decorrer — disse o presidente dos académicos, Jorge Monteiro, em entrevista à Rádio Costa Verde.

Jorge Monteiro entende que «houve violação de uma norma federativa, que considera as decisões do Conselho Jurisdicional irrecorríveis». E explicou:

«Como é conhecido, o Conselho deu um parecer favorável à AAE e o Congresso da Federação anulou-o».

O presidente acadêmico entendeu por bem fazer um pouco de história, dizendo:

«O problema que está por detrás de tudo isto é o da força do hóquei em Patins no Norte».

E adiantou: «Já há alguns anos, a APP era a mais forte do País».

«Houve um desenvolvimento da modalidade na zona de Barcelos e, entretanto, as federações de Hóquei em Campo e Voleibol transferiram-se para o Porto».

«Os senhores do Hóquei em Patins, nomeadamente da FPP, recebavam que com uma associação forte no Norte, se desse a transferência da sua sede para o Porto».

«No sentido de contrariar isso, a direcção da FPP, há alguns anos para cá, tem vindo a forçar a formação de outras associações, nomeadamente a de Aveiro, Viseu e Braga, com vista a que os clubes saiam do Porto».

«Isto já deu resultados e hoje a APP é fraca».

«Não é propriamente a AAE que vem enfraquecer a APP; no entanto, a direcção da FPP teme que se ficarmos no Porto, de ime-

diato a Sanjoanense e Oliveirense venham a pedir a sua transferência» — disse Jorge Monteiro à rádio local.

Como soluções, nessa entrevista, o presidente do clube do «Mocho» adiantou:

«A AAE, que possui a sua sede social no distrito do Porto, apresentará um recinto nesta área, de modo a satisfazer os requisitos que a direcção da FPP impõe como necessários para que nos filie-mos no Porto».

No entanto, Jorge Monteiro admite, como forma de prevenir qualquer atitude da Federação contrária a esta, a utilização de duas vias:

Uma será a constituição de um clube no distrito do Porto filial da AAE onde os atletas, no caso dos académicos serem impedidos de se filiar na APP, jogariam na próxima época.

A outra via seria encontrar um clube no distrito do Porto que aceitasse o patrocínio exclusivo da AAE.

Jorge Monteiro admitiu também que, em ambas as situações, junto da designação desse clube surgiria a da AAE.

Para o presidente dos académicos, a preferência vai para a aceitação, por parte da Federação, da filiação do clube do «Mocho» na APP, visto que possui a sua sede e vai apresentar um recinto de jogo no distrito do Porto.

Entretanto insistiu que acções estão a ser desenvolvidas junto da Federação para que se consiga alterar a sua posição, contando para tal com o apoio da APP e de clubes que recentemente estiveram reunidos em Assembleia Geral, onde se manifestaram «inequivocamente ao lado da posição da Académica».

No sentido de minimizar as consequências da ausência de competição, tem a secção de hóquei realizado várias iniciativas que ultima-

mente culminaram na promoção de dois torneios, mas não só!

A Académica «sente necessidade de divulgar a sua posição, que talvez por deficiência do clube, não foi bem compreendida», disse Jorge Monteiro. Acrescentou:

«Não extinguímos o hóquei em patins, apenas suspendemos a actividade em termos de competição, por termos obrigados a filiar-nos na Associação de Aveiro».

«Pretendemos mostrar à população de Espinho que a secção existe e trabalha, apenas não tem participado nas competições associativas e federativas».

TRIBUNAL DESPORTIVO

Interrogado sobre a criação de um Tribunal Desportivo, Jorge Monteiro respondeu:

«Vivemos num estado de direito. Os fundos geridos pela Federação Portuguesa de Patinagem vêm dos poderes públicos, e, no entanto, a Federação sente-se senhora absoluta, não sujeita a quaisquer normas ou regras».

E explicou: «Quando a Académica pôs a acção em tribunal, houve um despacho do juiz que ordenava a Federação que suspendesse a deliberação do Congresso. Essa suspensão produziria efeitos até decisão do tribunal».

«O presidente da Federação Portuguesa de Patinagem entende que não tem nada a ver com os tribunais, negando-se a obedecer».

«Por isto entendo que é absolutamente necessária a criação de um tribunal desportivo e que haja também um pouco mais de respeito por parte das entidades desportivas deste País».

M.P.

JOÃO BRENHA: «SÓ COM TRABALHO SE CONSEGUE EVOLUIR»

João Carlos Brenha Alves Pereira nasceu em Espinho no dia 6 de Maio de 1970.

Começou a praticar voleibol na Associação Académica de Espinho em 1979, tendo há cinco anos integrado a equipa de iniciados do Sporting Clube de Espinho.

João Brenha, como é mais conhecido, conta neste momento com 32 internacionalizações e é considerado um dos melhores praticantes de voleibol na actualidade.

Brenha apareceu no vôlei, segundo diz, por influência de seu irmão, que integra actualmente a equipa acadêmica.

Na Académica de Espinho, passou por todos os escalões etários, excepto pelos juniores, por ter subido directamente de juvenil a sénior.

Antigo, praticante de ginástica no clube do «Mocho», diz que quando chegou ao voleibol «sabia o que era a modalidade, mas nunca tinha pegado numa bola».

Todas as suas qualidades foram-se revelando ao longo dos anos e por isso deu um salto para os seniores, ainda bastante novo.

Em todos os anos de prática, João, considerou o seu último técnico, José Moreira, como tendo sido o mais importante, porque, para além de o ter acompanhado durante quatro anos, fê-lo numa altura de desenvolvimento e formação.

João Brenha considerou esta sua integração nos seniores como benéfica e se tivesse passado pelos juniores «seria uma perda de tempo».

Na competição internacional, onde esteve 32 vezes e pela primeira vez este ano na selecção principal, João diz que a sua adaptação não foi difícil, apesar da diferença de idades entre alguns colegas seus.

A equipa da Académica de Espinho obteve o título de vice-

-campeã nacional. Para este atleta foi «quase como um título nacional porque o Lei-

xões, para esta época, tinha um orçamento muito elevado e possuía quatro estrangeiros na equipa. A Académica jogou praticamente com a prata da casa.»

João Brenha entende que para o voleibol atingir o nível das grandes potências da Europa, terá de ser profissionalizado. Sendo assim, o número de treinos aumentaria, porque é «só com trabalho que se consegue evoluir».

O lugar alcançado este ano pela sua equipa não estava dentro das previsões embora Brenha admita que foi fruto «de um trabalho desenvolvido por José Moreira e graças às qualidades apresentadas pelos próprios atletas».

Para a próxima época este atleta acadêmico está bastante confiante e diz que «temos de andar para a frente e nunca para trás».

«Vamos ter responsabilidades e obrigações».

João Brenha demonstra confiança também no novo treinador da Académica, Carlos Prata, considerando-o «ambicioso e que encaixa perfeitamente nesta jovem equipa».

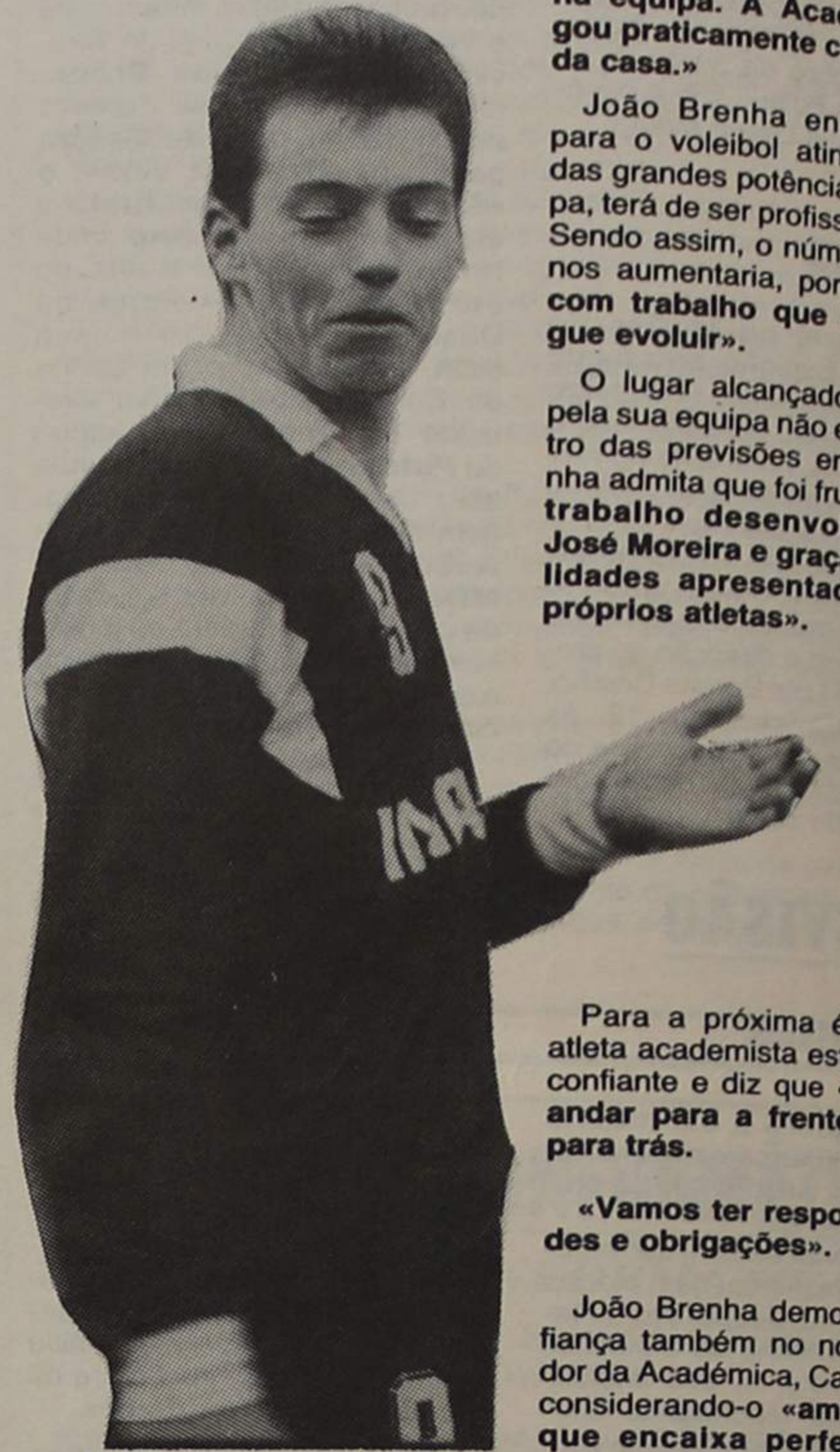

Brenha, sempre a brincar

ASS. ESMOJÃES FAZ 13 ANOS

A Associação Desportiva de Esmojães comemora no próximo fim-de-semana, o seu 13.º aniversário.

O programa de comemorações, que terá início amanhã, é o seguinte:

SEXTA-FEIRA, DIA 7 — 20 horas, hastear da bandeira; às 21.30, jogo de futebol entre as equipas de veteranos da Associação Desportiva de Esmojães e o Clube de Futebol de S. Félix da Marinha.

SÁBADO, DIA 8 — Às 15.30, incluído num quadrangular internacional, Quinta de Paramos-Águias Casal Futebol Clube de Gondomar; às 17.30, Associação Desportiva de Esmojães-Penã os Confios (Espanha).

DOMINGO, DIA 9 — Às 10 horas, missa de aniversário; Romagem ao cemitério; 15.30, apuramento dos 3.º e 4.º classificados; 17.30, realização da final; 21.30, actuação de um conjunto que animará os festejos até às 0.30.

No intervalo da actuação do conjunto, serão entregues os prémios aos clubes e distinguir-se-ão os melhores alunos da quarta classe com lembranças.

Ainda integrado nas comemorações do aniversário deste clube esmojanense, realizar-se-á um passeio convívio no próximo dia 23 que passará por Albergaria-à-Velha, Vouzela, S. Pedro do Sul, Viseu, Tondela, Caramulo e Águeda.

Toto bola

Concurso dos órgãos de informação n.º 28/89, relativo a 16 de Julho de 1989. Prognóstico «Defesa de Espinho», redacção desportiva:

| | |
|---------------------------|---|
| KARLSRUHE-LUCERNA | 1 |
| NITRA-1903 COPENHAGA | X |
| ROSTOK-MALMO | 1 |
| BELLINZONA-TARNOVO | X |
| ADMIRA-GRASSHOPPERS ... | X |
| GYOR-BRONDBY | 2 |
| TATABANYA-GOTEMBURGO | 1 |
| NAESTVED-DJURGARDENS | 1 |
| SIOFOK-DEREBRO | X |
| BANIK-HANNOVER | 1 |
| GRAZER-VEJLE | 1 |
| RAPID BUCAREST-WISMUT X | |
| KAISERSLAUTERN-VIENA | 1 |

PATINAGEM ARTÍSTICA

A secção de patinagem artística da Associação Académica de Espinho vai realizar no próximo sábado, dia 8, pelas 21 horas, um Festival de Patinagem Artística.

O programa deste festival baseia-se na apresentação de todos os atletas académicos aos espinhenses adeptos desta modalidade que normalmente é acompanhado por movimentos recheados de beleza e elegância.

O pavilhão Arquitecto Jerónimo Reis será o palco deste espectáculo que promete.

O FORNO DE ESPINHO

GOMES & PEREIRA, LDA.

Rua 19, n.º 1.278 — ESPINHO — Telef. 725338

Especialidades em:

PÃO D'ÁGUA, PÃO CENTEIO, PÃO HOLANDÊS

ÓPTICA DE ESPINHO

ÓPTICA MÉDICA — LENTES DE CONTACTO

TÉCNICO ESPECIALIZADO

DAVID

EXECUÇÃO DE TODO O RECEITUÁRIO MÉDICO

LENTES DE CONTACTO C/ TRATAMENTO

FORNECEDOR OFICIAL DOS SERVIÇOS SOCIAIS



— RUA 23, N.º 836 — TELEF. 726717 — 4500 ESPINHO —

Em Nandy

RIO LARGO ARRECADA 2.º LUGAR E TAÇA DE DISCIPLINA

A equipa do Rio Largo Clube de Espinho, obteve o segundo lugar no Torneio Internacional de Veteranos de Nandy incluído numa digressão de 10 dias por França e Andorra.

A comitiva espinhense era formada por 16 jogadores, quatro directores e 10 acompanhantes.

À chegada a Grigny, esperava os espinhenses o presidente da Associação dos Portugue-

dente da A.S. Grigny, José Gomes e o chefe da comitiva espinhense, Américo Freitas, tendo todos eles destacado o aproximar dos dois povos e das comunidades portuguesas. Ficou já a saber-se que a A.S. Grigny, fará uma digressão por Portugal na Páscoa, com jogos, possivelmente em Fátima, Arcozelo, Porto e Espinho.

No jogo de apresentação do Rio Largo em Grigny, os espi-

Na partida que ditaria o vencedor da competição, Rio Largo e Nandy chegaram ao final dos 120 minutos empatados a zero, tendo-se recorrido à marcação de grandes penalidades, com a vitória a sorrir para os franceses por 4-3.

Durante esta digressão, a equipa base dos espinhenses nos seis encontros disputados foi a seguinte:

Américo, Litos, Quim, Nino,

desgaste dos cinco encontros anteriores e de uma longa viagem de Paris e Andorra.

De salientar que durante o torneio a Rádio Portugal FM esteve presente com uma equipa de reportagem composta pelo nosso conterrâneo Alfredo Cadete e Manuel Coutinho.

TORNEIO INTERNACIONAL "COSTA VERDE"

Resultados Grupo A

| | |
|---------------------------------|-----|
| A.S. Nandy-Combs La Ville | 0-0 |
| Rio Largo-Comb La Ville | 2-0 |
| A.S. Nandy-Rio Largo | 0-0 |

Grupo B

| | |
|-------------------------------------|-----|
| A.S. Grigny-Seleção da Amizade | 3-0 |
| Dannemarie-Seleção da Amizade | 0-2 |
| Dannemarie-A.S. Grigny | 1-1 |

Méias-finais

| | |
|------------------------------------|-----|
| Rio Largo-Seleção da Amizade | 5-1 |
| A.S. Nandy-A.S. Grigny | 1-0 |

Final

| | |
|----------------------------|-----|
| A.S. Nandy-Rio Largo | 4-3 |
|----------------------------|-----|

O resultado encontrava-se nulo no fim do tempo regulamentar após prolongamento, tendo-se recorrido à marcação de grandes penalidades.

Classificações

- 1.º A.S. Nandy
- 2.º Rio Largo
- 3.º Seleção da Amizade
- 4.º A.S. Grigny
- 5.º Combs La Ville
- 6.º Dannemarie



ses daquela localidade, José Gomes, que os recebeu, como é habitual, dentro do maior calor humano e entusiasmo.

De seguida no Restaurante "Costa Verde" Villeneuve Saint-Georges, realizou-se um jantar em honra dos organizadores do torneio Costa Verde e do Rio Largo. Discursaram no final, o secretário da A.S. Nandy, Marcel Zenou, o presi-

nhenses venceram a A.S. Grigny por duas bolas a zero com golos de Jorge aos 23 minutos e Quim Chaço aos 33 minutos, tendo deixado uma boa imagem da equipa para o torneio.

Este realizou-se na vila de Nandy com a presença de seis equipas tendo o Rio Largo alcançado o segundo lugar e conquistado a Taça Disciplina.

Ventura, Jorge, Rui, Águas, Batista, Quim Chaço e Magano (treinador); jogaram ainda durante a digressão: Gaspar, Casal, Santos, Macedo, Zé Bastos e Bica.

De regresso a Portugal, o Rio Largo jogou em Andorra contra o Clube de Veteranos daquele Principado, tendo saído derrotado por 8-0, fruto do

SUPERMERCADO DO LAR DO PICOTO

Possuímos o maior sortido de:

PAPÉIS DE PAREDE, ALCATIFAS, MÓVEIS, LUSTRES, CANDEIROS, COLCHÕES, CARPETES, TAPETES, OLEADOS, ELECTRODOMÉSTICOS, CRISTAIS, e tudo para o seu lar.

VISITE-NOS

Sede: Estrada Nacional 1 — Telef. 7643575 — PICOTO/FEIRA
Filial: Rua 62, n.º 227-231 — Telef. 722986 — ESPINHO

LAVANDARIA LAVAR



RIBEIRO, VALENTE & CA., LDA.
Rua 12, n.º 640 — ESPINHO
Telefone, 723704
A MAIS AVANÇADA TÉCNICA
NA LIMPEZA E TRATAMENTO
DO SEU VESTUÁRIO
Limpeza a seco — Lavagem e secagem
de roupa branca, rendas e bordados
SERVIÇO RÁPIDO

LUSOTUFO

TAPETES - CARPETES - ALCATIFAS

Telefone 72005 — CORTEGAÇA

Fernando Rodrigues Lima

Distribuidor dos papéis Colowall e outras marcas, pavimentos de cortiças.

Travessa da Rua 5 (Traseiras da Garagem Sousa)
Telefone 72 17 39 — ESPINHO

Gabinete de Radiologia de Espinho

DR. J. NUNES DE MATOS
DR.ª MARIA DO CARMO VASCONCELOS
MÉDICOS ESPECIALISTAS — RAIOS X E ECOGRAFIA
Consultório: RUA 20 N.º 1.436-R/C DT.º — TELEF. 721975
Horário: das 9 às 18.30 horas

PARA COMPRAR BOM CAFÉ

Casa **ALVES RIBEIRO**

TORREFACTOR DE CAFÉ

ESTABELECIMENTO DE VENDA AO PÚBLICO

RUA 19, N.º 294 ☆ ESPINHO

MATOS VIEGAS

MÉDICO ESTOMATOLOGISTA
DOENÇAS DA BOCA E DENTES

Acordo com: A.D.S.E. — A.C.A.S.A. — E.D.P. — C.T.T.
Caixa Geral de Depósitos e S.A.M.S.

Rua 19, n.º 364-1.º Dt.º — Telef. 721024 — ESPINHO

VIDRARIA FERREIRA

Vidro nacional e estrangeiro,
Vidro Anti-Reflexo e molduras para caixilhos,
Espelhos, Tijolos e Telhas de Vidro.

FERREIRA & FERREIRA, LDA.

ENCARREGA-SE DA COLOCAÇÃO DE VIDROS
EM QUALQUER PONTO DO PAÍS

RUA 18, N.º 675 — TELEFONE, 720480 — 4500 ESPINHO

FÁBRICA DE MÁRMORES E GRANITOS DA TABUAÇA

-VITORINO LOPES DA CRUZ,
SUCRS., LDA.

LUGAR DE ESPINHO — S. FÉLIX DA MARINHA
VILA NOVA DE GAIA
APARTADO 205 — 4503 ESPINHO CODEX
TELEFONE 720565



FUNDADA EM 1897

ORAÇÃO AO DIVINO ESPÍRITO SANTO

Divino Espírito Santo, Vós que me esclareceis tudo, iluminais todos os meus caminhos para que eu atinja a felicidade. Vós que me concedeis o sublime dom de perdoar e esquecer as ofensas, até o mal que me tenham feito. Vós que estais comigo em todos os instantes eu quero humildemente agradecer por tudo o que sou, por tudo o que tenho e confirmar uma vez mais a minha esperança de um dia merecer e poder juntar-me a Vós e todos os meus irmãos, na perpétua glória de paz. Obrigado mais uma vez. (A pessoa deverá fazer esta oração por três dias seguidos sem rizer o pedido e dentro de três dias terá alcançado a graça por mais difícil que seja). Publicar assim que receber a graça. Publicada por ter recebido uma graça. — G. C.

12.º ano**DIURNO
E
NOCTURNO**

**Externato
Oliveira Martins**
(Agora com Paralelismo Pedagógico)☎ **72 1468****D. MARIA EMÍLIA HERDEIRO FIGUEIREDO
AGRADECIMENTO E MISSA DO 7.º DIA**

Sua família vem, por este meio, muito sensibilizada agradecer a todas as pessoas que acompanharam o funeral da saudosa extinta. Comunica que a missa do 7.º dia se realizará quinta-feira, dia 6, pelas 19 horas, na Igreja Matriz de Espinho. Desde já agradecem a quem possa comparecer.

**CONTABILISTA
OFERECE-SE**

Contabilidade geral-informática. Todo o expediente geral de escritório. Muita prática.

- RESPOSTA A ESTE JORNAL AO N.º 629 -

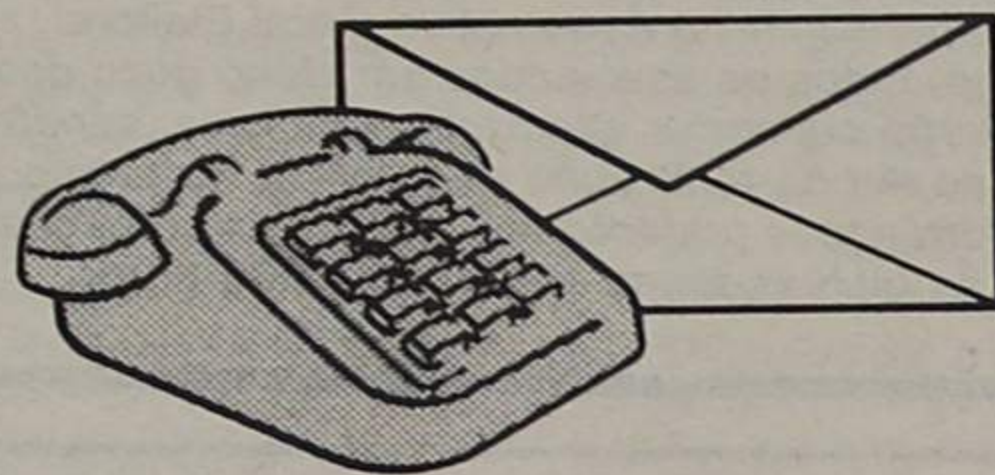

Linha Aberta —
todos os dias, das 12 às 24 horas
Telefones 57 66 57, de Lisboa
e 49 12 12, do Porto.
Por escrito para o Apartado 4294
1507 LISBOA CODEX

**PROJECTO
VIDA****PARA UMA VIDA COM PROJECTOS****Vende-se
APARTAMENTO T3**

COM CERCA DE 120 M2

Isolamento em poliuretano e acabamentos em parquet e mármore.
PRONTO A HABITAR • Telef. 720493

Direcção Operacional de Distribuição Norte

CENTRO DE DISTRIBUIÇÃO DE V. N. DE GAIA**AVISO AOS CONSUMIDORES**

Avisam-se os consumidores de energia eléctrica em baixa tensão que, devido a trabalhos a efectuar, se procederá à interrupção do fornecimento de energia, nos postos de transformação e períodos abaixo mencionados, no próximo dia 8 de JULHO (SÁBADO).

CONCELHO DE ESPINHO

DAS 6.30 ÀS 11.00 HORAS

FREGUESIA DE GUETIM

P.T. n.º 50 — Guetim — Rameiro
P.T. n.º 38 — Guetim — Bouços
P.T. n.º 7 — Guetim — Igreja

FREGUESIA DE ANTA

P.T. n.º 9 — Idanha

Por motivo de segurança, as instalações deverão ser sempre consideradas permanentemente em tensão.

Vila Nova de Gaia, 30 de Junho de 1989

O CHEFE DO CENTRO,
Luís E. S. Ribeiro da Silva**PEQUENOS ANÚNCIOS****VENDAS**

VIVENDA — Com 300 m2 de área, mais arrumos de 70 m2 e quintal. Telefone 720325.

MORADIA E TERRENO — Vendem-se, em Esmojães, Anta, Espinho. Contactar: Tino Couto. Telefone 725466.

ANDARES — Com um, dois, três e quatro quartos (dúplex). Zona centro. Informa telefones 724999/721972.

VIVENDA DE LUXO — R/c, 1.º andar e possibilidades de 2.º andar. Anexos grandes com água, luz e terreno. A cave e r/c dão para qualquer ramo de negócio. Construção e acabamentos de 1.ª qualidade (perto do Hospital). Informa neste Jornal.

APARTAMENTO T4+1 DÚPLEX — Em Espinho, na Rua 30, 3.º andar, com elevador. Garagem e arrumos no sótão e na cave. Completamente equipado com electrodomésticos. Contactar telefone 726354, das 18,30 às 20 horas.

ALUGUÉIS

ALUGA-SE ARMAZÉM — Com área de 150 m2, aproximadamente, no lugar Além do Rio — Anta. A 150 m da Rua 19. Contactar telefone 723620.

PRECISA-SE — Casa ou apartamento até 35 contos. Telefone 9950117, até às 15 horas.

BOA MESA

A VARINA — Almoços, jantares, petiscos. Aberto todos os dias, Rua 2, 129 — Telefone 724630 — Espinho.

ENSINO

CURSOS PRÁTICOS — Dactilografia, informática, computadores, inglês e contabilidade. Externato Oliveira Martins. Telefone 722272.

MÉDICOS

DR. JOAQUIM FERREIRA MENDES — Médico especialista em ouvidos, garganta e nariz, clínica geral. Rua 9, n.º 295-2.º Esq.º. Telefone 721710.

DR. RICARDO ROMEIRO — Médico especialista em doenças do coração. Carreira hospitalar — C.H.A.N.. Ordem dos Médicos. Consultórios: Esmoriz — Castanheiros — Telefone 72579 — ESPINHO — Policlínica — Rua 14, n.º 437 — Telefone 723398 — S. João da Madeira — Av. B. Araújo, 91-1.º Esq.º — telefone 27864. Dias úteis das 14 às 20 horas.

SERVIÇOS

VÍTOR LANCHÁ — Tem o prazer de apresentar aos Exmos. leitores o seu serviço, em todo o tipo de reportagens vídeo e montagens em Beta, VHS, 8 mm. Faz transformações de 8 mm super 8. Contactar o telefone 725344 — Espinho.

AGOSTINHO MACHADO — Seguros. Todos os ramos. Contacte, escolha a sua Companhia de Seguros e será atendido a qualquer hora. Escritório, Rua 22-369 a 50 m da Câmara. Telefones 724999/721972.

PESSOAL — PRECISA-SE

- **DESENHADOR**
- **EMPREGADO DE ARMAZÉM**
- **TÉCNICO PARA PLÁSTICO REFORÇADO**

Precisam-se para fábrica em Espinho com alguma prática e livres do Serviço Militar. Carta manuscrita pelos próprios com referências pessoais à Administração deste jornal ao n.º 627.

«Defesa de Espinho» — N.º 2988 — 6/7/89

**TRIBUNAL JUDICIAL
DE VILA NOVA DE GAIA
ANÚNCIO**

FAZ SABER que pelo 3.º Juízo — 2.ª Secção do Tribunal Judicial de Vila Nova de Gaia, nos autos de Execução de Sentença que NORIPEX — Indústria Portuguesa de Etiquetas e Xerografia, Lda. — Na Rua Bartolomeu Dias, 43 — Apartado 2 — Miramar — Vila Nova de Gaia, move contra PEDRO MANUEL BATISTA OLIVEIRA, residente em Paramos — Espinho, correm ÉDITOS DE VINTE DIAS, contados da última publicação do anúncio, citando os credores desconhecidos do executado para os termos da execução e para, no prazo de DEZ DIAS posterior ao dos éditos, reclamarem, querendo, o pagamento dos respectivos créditos, desde que gozem de garantia real sobre os bens penhorados.

Vila Nova de Gaia, 89/06/15

A Juíza de Direito,
Maria Isabel São Pedro SoeiroA Escrivã-adjunta, interina,
Júlia Maria de Almeida Sanches**EDITAL**

ANTÓNIO PAULO DA SILVA, tesoureiro da Fazenda Pública de 1.ª Classe, em serviço no concelho de Espinho:

Faz saber que no próximo mês de JULHO se encontra aberto o cofre para pagamento das seguintes contribuições e impostos:

CONTRIBUIÇÃO PREDIAL DO ANO DE 1988
IMPOSTO PROFISSIONAL DO ANO DE 1988

Da Contribuição Predial:

Será paga em duas prestações com vencimento em Julho e Outubro se for de montante igual ou superior a 500\$00.

As colectas inferiores a 500\$00 serão satisfeitas por uma só vez em Julho.

Não sendo paga qualquer das prestações ou a totalidade da contribuição no mês do vencimento, começarão a correr imediatamente juros de mora.

Passados sessenta dias após o vencimento da dívida ou da 2.ª prestação sem que se mostre efectuado o pagamento, haverá lugar a procedimento executivo para arrecadação da totalidade da dívida.

Do Imposto Profissional:

O imposto será pago durante o mês de Julho, após o que fica sujeito a juros de mora.

Passados sessenta dias sobre o vencimento do imposto sem que se mostre efectuado o respectivo pagamento, haverá lugar a procedimento executivo.

Para constar se lavrou o presente e idênticos que vão ser afixados às portas da Repartição de Finanças e desta Tesouraria e divulgados através da imprensa local.

NOTA: Os pagamentos referidos no presente edital podem ser feitos em numerário, vales do correio e cheques visados ou não, e ainda através de qualquer Tesouraria da Fazenda Pública.

Tesouraria da Fazenda Pública do concelho de Espinho, em 29/Jun/1989

O Tesoureiro-Gerente,
(Assinatura ilegível)

Novas leis da FPF

ARTISTAS DA BOLA VÃO FALAR PORTUGUÊS? - DIRECTORES E TÉCNICOS COM ÚLTIMA PALAVRA

Embora a Federação Portuguesa de Futebol tente uma política de contenção de entrada de estrangeiros no luso futebol, a verdade é que no ano que se aproxima (época 89/90) que se aproximam os jogadores oriundos de outras paragens mundiais.

Incompreensivelmente, o dirigente ou técnico nacional ainda não se sensibilizou o bastante para compreender que no nosso país, na nossa terra, no nosso futebol, estão grandes artistas da bola, como já justificaram os juniores B e juniores A nacionais, sob a batuta (também eles portugue-

ses) de Nelo Vingada e Carlos Queirós. Aliás, parecem ser (quase) os únicos que acreditam no futuro do futebol nacional a passar por jogadores exclusivamente a falar o abecedário português (leia-se mesmo português, não brasileiro ou similares).

Os produtos oriundos das camadas jovens dos mais variados clubes não têm tido a continuidade de aperfeiçoamento que se lhes era recomendável. Desde os infantis (ou mesmo escolas) até aos juvenis (ou juniores em alguns casos) o caminho é traçado com alguma regularidade. O problema (ou a grande questão que tem mere-

cido os mais variados comentários) é depois de ultrapassado este caminho. Quando chegam a seniores, ou são emprestados a clubes de menores dimensões futebolísticas, ou perdem-se por esta ou aquela razão. Pode ser que, agora com a regra de duas segundas divisões e a criação de clubes satélites para 90/91, a situação possa ser resolvida.

CASO LOCAL

Há duas temporadas o Espinho levantou de novo o apoio incondicional (dentro do possível) às camadas jovens do clube. Em boa hora se recordou

dos momentos satisfatórios que os jovens «tigres» deram ao SCE juntamente com o aparecimento de novos valores para o luso circo dos plantéis que se querem do sangue de D. Afonso Henriques.

Estrelas que brilham no firmamento galático dos nossos clubes como Fernando Couto, Rui Ferreira, Vieira (único espinhense a jogar ao lado da porta da habitação...) entre outros (que nos desculpem o esquecimento), são provas cabais de como o Sporting de Espinho tem oficina própria para «fazer» jogadores.

Do plantel júnior que tão boa conta deu de si no ano que fin-

dou, poucos serão os que irão ter oportunidade de singrar no escalão sénior «tigre». Quando se faz esta apreciação sabe-se que quatro dos juniores da época passada irão subir a seniores no clube local. Falta agora, já se sabe, esperar que o tempo dê ou não razão à sua experiência como defensores da cor preta-branca da camisola espinhense.

Dos chamados clubes pequenos no nosso futebol, o Sporting de Espinho apresenta um índice muito baixo dos produtos da «cantera» local: apenas um representa o clube, Vieira, depois de passar pela divisão terciária ao serviço dos Sandinenses. Como já o referimos por altura do balanço final à época do SCE, Vieira foi um jogador em destaque no plantel, não só pela sua presença na equipa, como também por se mostrar com alguma codícia pelas redes adversárias. Recordar-se que o «central» espi-

nhense apontou dois golos para o SCE.

Esta nova temporada traz para os seniores locais dois nomes que já integraram os «16» de 88/89: Rui Manuel e Paulo Jorge. Qual será o futuro? Ficar em Espinho ou ser emprestado para clubes de outras dimensões?

A resposta a estas questões só poderá ser dada pelos responsáveis do departamento futebolístico e pelos técnicos de serviço à temporada que se avizinha. Ao fim e ao cabo, por eles passam os jogadores que não singram, os que podem singrar e os que são estrelas do mundo louco da bola. A eles se deve o facto de se perderem ou ganharem craques que, um dia mais tarde, pensam em milhões e contratos de arromba. Entretanto, as oficinas preparam outros para serem lançados na indecisão...

J. M.

Hóquei de Sala

INFANTIS DO «MOCHO» VÍTIMAS DA ARBITRAGEM

Iniciou-se no passado fim-de-semana o campeonato nacional de hóquei de sala, estando a Associação Académica de Espinho representada em dois escalões etários (infantis e iniciados).

Quer os infantis quer os iniciados não levaram a melhor sobre estes dois primeiros adversários. O pavilhão do Trancoso acolheu e acolherá as quatro equipas envolvidas nesta fase final - Académica de Espinho, Futebol Benfica, Cascais e Ramaldense - todas elas candidatas ao título. Como tal, o encontro entre os acadêmistas e o Ramaldense era aguardado com uma certa expectativa e que não foi gorada, pois o jogo foi cheio de emoção.

Os dois conjuntos tentaram superiorizar-se um ao outro e, como consequência, os golos surgiram das mais variadas jogadas, de bom recorte técnico, chegando o Ramaldense ao intervalo a vencer por 4-3.

No segundo tempo as equipas entraram na mesma toada, mas os jovens do «Mocho» decididos a levarem de vencida o seu adversário, foram tomando conta do jogo, e, golo após golo, foram avançando no marcador, chegando mesmo aos 6-4, a escassos cinco minutos do fim do encontro. Foi aqui que se deu o caso do jogo.

Segundo os dirigentes acadêmistas, «não se trata de uma desculpa, mas numa jogada espectacular de contra-ataque dos jovens acadêmistas, depois de driblado o guarda-linhas adversário por um jovem do «Mocho», a bola foi enviada para a baliza, vindo um companheiro seu com um toque subtil a confirmar o golo. Mas o árbitro assim não o quis e, perante o espanto do próprio adversário, anulou o golo que daria o 7-4 aos espinhenses. O capitão

academista muito naturalmente pediu uma explicação por tal atitude; inexplicavelmente foi exibido um cartão verde.

«Inacreditavelmente, o mesmo árbitro, validou um golo ao Ramaldense, em que o guarda-redes academista estava a barrar o caminho da bola e o adversário cruza-a de fora da área, entrando na baliza sem qualquer jogador nela tocar. Os jovens de Ramalde nem queriam acreditar no que lhes estava a acontecer».

Com tudo isto, os jovens acadêmistas saíram inconformados, com as lágrimas nos olhos, não acreditando em todas as coincidências que não lhes deram esta tão importante vitória, «quase garantida».

Em iniciados, onde estão envolvidas igualmente quatro equipas - Académica de Espinho, Futebol Benfica, Ramaldense e CD Viso - e no primeiro jogo correspondente a esta categoria, estavam frente a frente mais uma vez as equipas da Académica de Espinho e o Viso. Caso tal, perspectivava-se um encontro emocionante entre as duas melhores formações.

Iniciado em ritmo acelerado, com jogadas de parada e resposta, o Viso abriu o marcador, apanhando os jovens do «Mocho» um pouco desconcentrados. Foi com um certo à vontade que o Viso obteve três golos sem resposta, tendo os acadêmistas reduzido perto do intervalo para 3-1.

O segundo tempo foi diferente, onde o domínio academista esteve imprimido, embora fosse ainda o Viso a aumentar para 4-1. Os jovens do «Mocho» reagiram e, trocando bem a bola, foram diminuindo a diferença, tendo atingido os 4-3, com o Viso já sem a

serenidade que vinha demonstrando.

Se não fosse a infantildade dos acadêmistas, ao cometer dois erros fatais na zona da área, teriam com certeza saído vencedores deste encontro, tendo o Viso alcançado o 5-3 quase no fim do jogo.

Embora nada esteja perdido, a vitória seria um passo em frente para a conquista do título. Os acadêmistas ainda têm mais dois encontros com os representantes do Sul, deixando tudo em aberto até ao final.

«Com tudo isto, não deixaremos de lamentar o local em que se disputa este campeonato, tendo sido oferecido melhores recintos que o Trancoso e tendo a Federação com desculpas não convincentes por ele optado. De lamentar também a atitude dos árbitros que já nestas camadas são desleais e clubistas, não passando isto despercebido aos olhos dos jovens atletas», disseram os dirigentes acadêmistas.

A FICHA DE JOGO

AAE, 6

RAMALDENSE, 7

Alinharam pela Académica - Zé Miguel, Néilson, H. Feliciano (2 golos), Catarino, Eusébio (1 golo), Justino (3 golos), Rui, Cláudio, H. Matos, Pedro, Ricardo e Jorge.

Ao intervalo: AAE, 3-Ramaldense, 4.

AAE, 3

VISO, 5

Alinharam pela Académica - Paulo, Marques, Mário (1 golo), Pedro, Rolando (2 golos), Ulisses, P. Reis, Luís e Miguel.

Ao intervalo: AAE, 1-VISO, 3.

PRÓXIMA JORNADA

INFANTIS

AAE - Futebol Benfica, sábado, dia 8, às 15.30.

Cascais - AAE, domingo, dia 9, às 10 horas.

INICIADOS

AAE - Futebol Benfica, sábado, dia 8, às 14.30. Ramaldense - AAE, domingo, dia 7, às 12 horas.

«DE»
VENDE-SE
NO QUIOSQUE
DO MERCADO
Rua 23

DOMINGOS & GOMES, LDA.

Revendedor da MOBIL PORTUGUESA

RUA 19 - ANTA - ESPINHO • TELEFONE 725778

Mobil
Self Serve

Mobil
ESPINHO

ABERTO
24 HORAS/DIA

Temos a honra de informar que AGORA já trocamos a vossa garrafa GÁS MOBIL no nosso POSTO MOBIL - Rua 19 - ANTA - ESPINHO.

VENDEM-SE JORNAIS E REVISTAS

VAI PARA FÉRIAS?
TEMOS UMA OFERTA PARA SI!

Na mudança do óleo do seu carro oferecemos lavagem e revisão

BOUTIQUE DE CONFECÇÕES

PRECISA

De uma empregada de balcão, até 25 anos de idade, com alguma experiência.

Resposta a este jornal ao número 563

«Defesa de Espinho» - 2988 - 6-7-89

5.º JUÍZO CÍVEL DA COMARCA DO PORTO

ANÚNCIO

O Doutor Juiz de Direito do 5.º Juízo Cível do Porto e 3.ª Secção - Lázaro Martins de Faria:

FAZ SABER que por este Juízo e Secção, nos autos de Acção Sumária n.º 5 030, que Crauler - Companhia de Máquinas e Transporte, S.A., com sede na Rua Senhora do Porto, 852-1.º - Porto, move contra Joaquim Pereira Bóia, Lda., ausente em parte incerta, com última sede conhecida na Rua 33, n.º 62-3.º Esquerdo - 4500 Espinho, correm éditos de 30 dias, a contar da publicação do 2.º e último anúncio, citando a referida ré, para no prazo de 10 dias, posterior aos dos éditos, contestar, querendo, a referida Acção Sumária, sob pena de ser condenada no pedido, movida pelos fundamentos constantes do duplicado da petição inicial que se encontra nesta secretaria à disposição da ré citanda.

Porto, 14 de Junho de 1989

O Juiz de Direito,
Lázaro Martins de Faria

A Escriturária,
(Assinatura Ilegível)

Voleibol

CAMPEONATO JÁ TEM CALENDÁRIO

Os jogos entre a Associação Académica de Espinho - Académica de S. Mamede e Esmoriz - Sporting Clube de Espinho, fazem parte da jornada inaugural do Campeonato Nacional da primeira divisão de Voleibol, a disputar no dia 14 de Outubro.

Estas duas equipas espinhenses, envolvidas nesta prova nacional, encontrarão pela sua frente o Leixões (actual campeão nacional), Futebol Clube do Porto, Benfica, Sporting Clube de Portugal, Académica de S. Mamede, Esmoriz, Estrelas da Avenida e Grundig.

Entretanto, já no próximo domingo, dia 9, o Sporting Clube de Espinho receberá a Associação Académica de Espinho, num encontro que poderemos classificar como uma «final» da primeira edição da Taça da Federação Portuguesa de Voleibol.

Estes dois clubes estão em igualdade de pontuação, apenas interessando a vitória para qualquer uma das equipas.

Apesar de estarmos em final de época e princípio de férias, este será um encontro (derby) entre os dois clubes, que promete ser, a partir das 16.30 de domingo, um bom espectáculo.

Calendário da primeira divisão para a época de 89/90

1.ª JORNADA - AAE-S. Mamede, Esmoriz-SCE, Leixões-FCP, Grundig-Estrelas da Avenida e Benfica-Sporting.



2.ª JORNADA - SCE-Benfica, AAE-Grundig, S. Mamede-Estrelas da Avenida, FCP-Sporting e Esmoriz-Leixões.

3.ª JORNADA - SCE-Sporting, Leixões-AAE, S. Mamede-Benfica, FCP-Estrelas da Avenida e Grundig-Esmoriz.

4.ª JORNADA - AAE-Esmoriz, Estrelas da Avenida-SCE, Sporting-S. Mamede, Benca-FCP e Leixões-Grundig.

5.ª JORNADA - AAE-Sporting, S. Mamede-SCE, Esmoriz-Estrelas da Avenida, Leixões-Benfica e FCP-Grundig.

6.ª JORNADA - AAE-FCP, Leixões-SCE, Esmoriz-S. Mamede, Grundig-Benfica e Estrelas da Avenida-Sporting.

7.ª JORNADA - SCE-FCP, Benfica-AAE, Estrelas da Avenida-Leixões, Sporting-Esmoriz e S. Mamede-Grundig.

8.ª JORNADA - Estrelas da Avenida-AAE, Grundig-SCE, Benfica-Esmoriz, Sporting-Leixões e FCP-S. Mamede.

9.ª JORNADA - SCE-AAE, FCP-Esmoriz, S. Mamede-Leixões, Sporting-Grundig e Estrelas da Avenida-Benfica.

EDIFÍCIO DAS PALMEIRAS

ENTRE O MAR E A SERRA

EDIFÍCIO DAS PALMEIRAS, NO CENTRO DE ESPINHO. O PRIVILÉGIO DO LUGAR, A FORMA DE CONSTRUIR, DO PRAZER DE HABITAR.

O CUIDADO COLOCADO NA CONSTRUÇÃO, A QUALIDADE DOS MATERIAIS UTILIZADOS E O NÍVEL ALCANÇADO JUSTIFICAM O INVESTIMENTO NO LOCAL.

EMPE



PAREDES DUPLAS C/ ISOLAMENTO EM POLIURETANO, AQUECIMENTO, JANELAS DUPLAS, TODOS OS ANDARES C/ GARAGEM E ARRUMOS
VENHA AO EDIFÍCIO DAS PALMEIRAS VERÁ QUE VALE A PENHA.

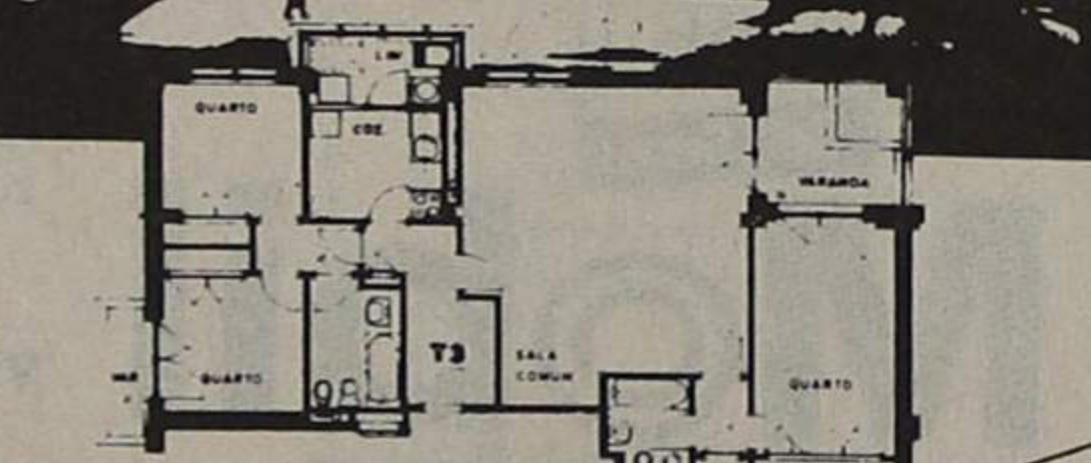

ANDARES T2, T3 E T3+1

CONSULTE O NOSSO SERVIÇO DE VENDAS NO LOCAL OU PELO TELEFONE 724890 DE SEGUNDA A SÁBADO ESPINHO RUAS 8, 10, 25, E 27



INVESTIMENTOS INDUSTRIAIS E IMOBILIÁRIOS

GRUPO M. VIOLAS

O colchão ortopédico Ortodine foi tecnicamente concebido para se moldar e adaptar totalmente ao corpo humano, garantindo-lhe uma correcta posição da coluna vertebral.

O princípio da horizontalidade da coluna, considerando o corpo humano em posição de descanso, foi factor decisivo na abordagem médica e científica que levou à concepção deste colchão, cujos efeitos preventivo e corrector dos defeitos da coluna vertebral foram comprovados ao longo de numerosos testes.

Este é o único colchão aprovado pela Direcção-Geral dos Hospitais como colchão ortopédico e a sua importância no campo da saúde foi definitivamente reconhecida ao ter sido isentado do pagamento do I.V.A., pela Direcção-Geral das Contribuições e Impostos.

O colchão Ortodine foi igualmente já reconhecido no estrangeiro, tendo sido galardoado com duas medalhas de ouro nos certames internacionais de inventores de Nuremberga e Genebra, na especialidade de Medicina Ortopédica.

Em qualquer medida e praticamente pelo preço de um colchão normal, você pode adquirir um ORTODINE em qualquer ortopedia ou estabelecimento de móveis.

A TÉCNICA AO SERVIÇO DA ORTOPEDIA

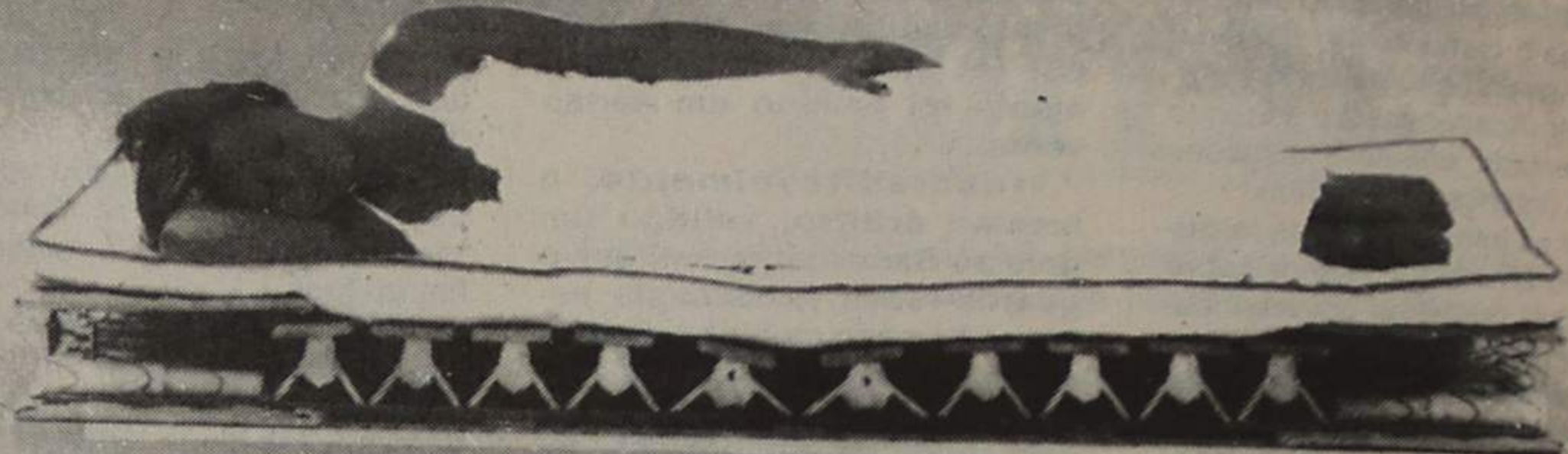

ORTODINE

COLCHÕES ORTOPÉDICOS

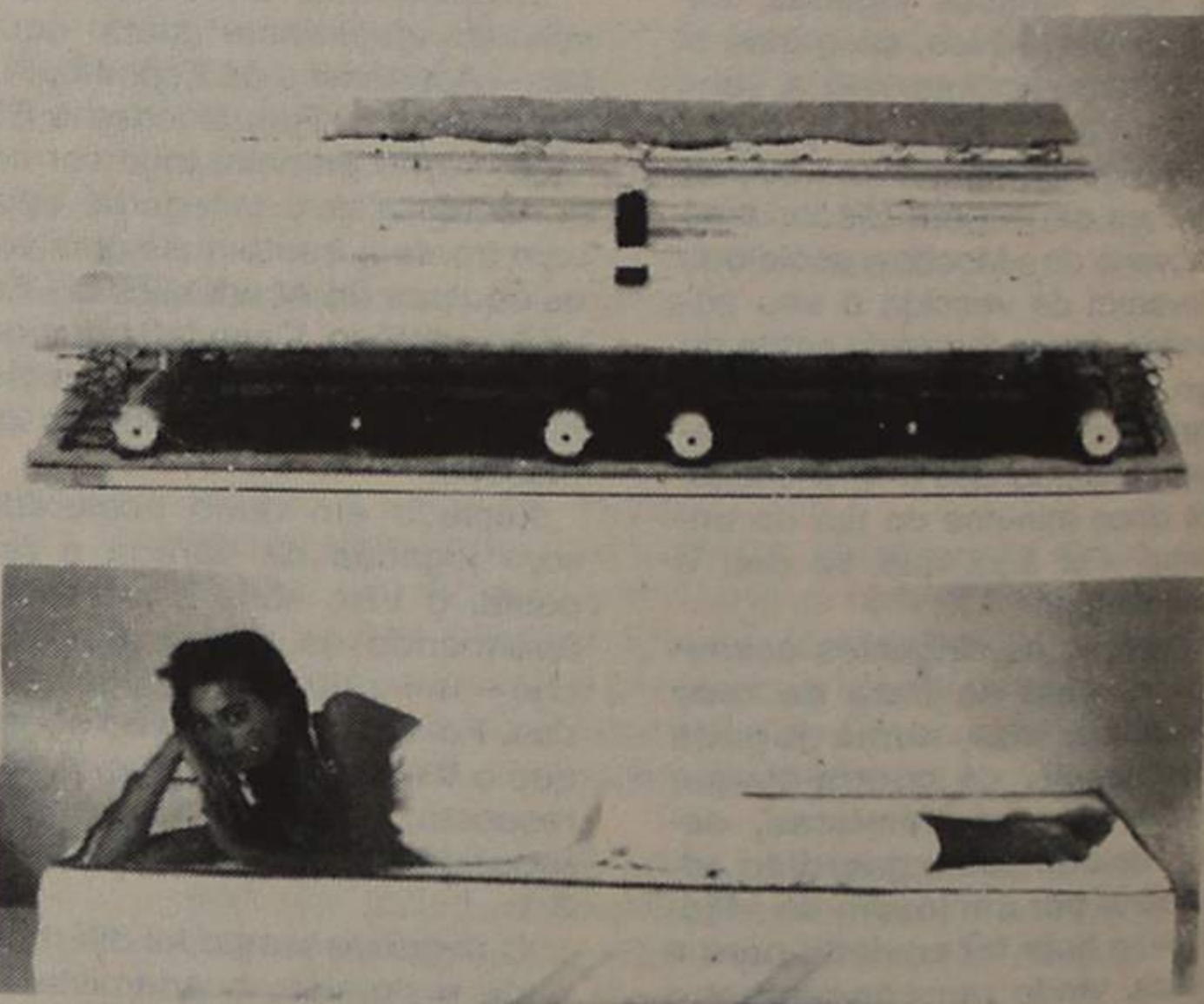

UM PRODUTO

FACOMOL

Fábrica de Colchões de Molas, Lda.

TELEF. (056) 801440/41 - AP. 24 - TELEX 23745 PRINC-P
Lugar do Padrão - Souto - 4520 Sta. Maria da Feira

Hóquei em patins academista anseia o regresso às competições. Os seus responsáveis organizam torneios com o intuito de lembrar à população espinhense que a modalidade não morreu.



Hóquei em Patins

ESCOLAS DA ACADÉMICA EM PRIMEIRO LUGAR

As escolas de hóquei em patins da Associação Académica de Espinho obtiveram o primeiro lugar na terceira edição do Torneio de Escolas de Patinagem «Vladimiro Brandão», ao baterem na final o Clube Infante de Sagres por 2-0.

De salientar que nesta prova apenas participavam crianças com idades inferiores a 10 anos e que nunca tivessem entrado em provas oficiais.

Os academistas conquistaram também os troféus correspondentes à equipa mais realizadora e menos batida, tendo a Associação Desportiva de Paredes arrecadado o troféu disciplina.

Os dirigentes do «Mocho» lamentaram a ausência de árbitros, a contrariar o que lhes tinha sido prometido pelos responsáveis pela sua nomeação.

No torneio de Verão, e nos quatro escalões etários — infantis, iniciados, juvenis e seniores —, a Associação Académica de Espinho conquistou três segundos lugares e um terceiro.

Com estas iniciativas, os responsáveis pelo hóquei em patins academista deram, aos amantes da modalidade, «um gosto que já não era saboreado há algum tempo».

III TORNEIO DAS ESCOLAS DE PATINAGEM «VLADIMIRO BRANDÃO»

RESULTADOS

| | |
|---|-----|
| Infante de Sagres-Académico da Feira | 3-1 |
| Académica de Espinho-Ass. Desportiva de Paredes | 6-2 |
| Académico da Feira-Ass. Desportiva de Paredes | 4-1 |
| Académica de Espinho-Infante de Sagres | 2-0 |

Classificação — 1.º, Associação Académica de Espinho; 2.º, Clube Infante de Sagres; 3.º, Clube Académico da Feira; 4.º, Associação Desportiva de Paredes.

I TORNEIO DE VERÃO DA ASSOCIAÇÃO ACADÉMICA DE ESPINHO

RESULTADOS

| | |
|-------------------------|------|
| Infantis | |
| AAE-Alverca | 1-7 |
| Alverca-V. Boa do Bispo | 14-0 |
| AAE-V. Boa do Bispo | 3-1 |

Iniciados

| | |
|--------------------------|-----|
| AAE-Paço Rei | 1-4 |
| V. Boa do Bispo-Paço Rei | 0-7 |
| AAE-V. Boa do Bispo | 5-0 |

Juvenis

| | |
|-------------------|------|
| AAE-Alverca | 6-9 |
| Académico-Alverca | 1-8 |
| AAE-Académico | 13-2 |

Seniores

| | |
|--------------------|------|
| AAE-Paço Rei | 6-4 |
| Carvalhos-Paço Rei | 3-5 |
| AAE-Carvalhos | 5-10 |

CLASSIFICAÇÕES

INFANTIS

| | J | V | E | D | Golos | Pontos |
|--------------------------|---|---|---|---|-------|--------|
| Futebol Clube de Alverca | 2 | 2 | 0 | 0 | 21/1 | 6 |
| As. Académica de Espinho | 2 | 1 | 0 | 1 | 4/8 | 4 |
| ACD de Vila Boa do Bispo | 2 | 0 | 0 | 2 | 1/17 | 2 |

Iniciados

| | J | V | E | D | Golos | Pontos |
|---------------------------|---|---|---|---|-------|--------|
| Óquei Clube de Paço Rei | 2 | 2 | 0 | 0 | 11/1 | 6 |
| Ass. Académica de Espinho | 2 | 1 | 0 | 1 | 6/4 | 4 |
| ACD de Vila Boa do Bispo | 2 | 0 | 0 | 2 | 0/12 | 2 |

Juvenis

| | J | V | E | D | Golos | Pontos |
|---------------------------|---|---|---|---|-------|--------|
| Futebol Clube de Alverca | 2 | 2 | 0 | 0 | 17/7 | 6 |
| Ass. Académica de Espinho | 2 | 1 | 0 | 1 | 19/12 | 4 |
| Académico Futebol Clube | 2 | 0 | 0 | 2 | 3/21 | 2 |

Seniores

| | J | V | E | D | Golos | Pontos |
|----------------------------|---|---|---|---|-------|--------|
| Hóquei Clube dos Carvalhos | 2 | 1 | 0 | 1 | 13/10 | 4 |
| Óquei Clube de Paço Rei | 2 | 1 | 0 | 1 | 9/9 | 4 |
| Ass. Académica de Espinho | 2 | 1 | 0 | 1 | 11/14 | 4 |

Atletismo

MIÚDOS DO CAE DE NOVO NA FRENTE

O Clube Académico de Espinho (CAE) esteve presente no Grande Prémio Juventude de Matosinhos, tendo trazido para o seu já vasto palmarés mais dois primeiros lugares por equipas, um segundo e um quinto. Em competição nesta prova estavam cerca de 1200 atletas.

Obtiveram o lugar do topo Joaquim Martins em iniciados e José Gomes em veteranos.

As classificações foram as seguintes:

Infantis masculinos — 1.º lugar por equipas: Bruno Oliveira obteve o 5.º lugar; 6.º Nuno Pinto; 21.º Vítor Oliveira.

Iniciados masculinos — 1.º lugar por equipas; Joaquim Martins conquistou o 1.º lugar; 4.º, Vítor Martins; 10.º, João Rodrigues.

Juvenis/juniores masculinos — 2.º lugar por equipas; 6.º, Vítor Martins; 14.º, Domingos Martins; 18.º, José Teixeira; 19.º, Nélon Marques.

Seniores masculinos — 15.º, António Nogueira; 20.º, António José; 21.º, Francisco Azevedo.

Veteranos — 5.º lugar por equipas; 1.º, José Gomes; 17.º, Alberto Silva; 25.º, Manuel Fonseca.

Infantis femininos — 13.º, Maria de Fátima.

Iniciados femininos — 14.º, Paula Santos.

Golfe

JOSÉ GRANJA

BRILHOU EM GALES

José Granja conseguiu o terceiro melhor resultado, entre os seis elementos que formavam a equipa portuguesa, na fase de apuramento (Strock play) do XVI Campeonato da Europa de Golfe, disputado no Royal Porthcawe Golf Club no País de Gales.

Conforme o previsto, o mau tempo que se fez sentir (chuva e vento), dificultou bastante todos os jogadores e essencialmente a equipa portuguesa que não está habituada a jogar nestas condições adversas.

O objectivo da «Seleção das Quinas» era atingir o segundo «flight», o qual foi conseguido.

No «match play» com a Dinamarca, a nossa selecção acabou por perder por 5-3, depois de estar a vencer por 2-0.

No derradeiro «match», os portugueses foram vencidos pela Finlândia, que os levou até ao 16.º lugar, entre as 22 equipas participantes.

O vencedor deste campeonato, conforme o previsto, seria encontrado entre a Escócia e Inglaterra, que mais uma vez provaram ser autênticas «catedrais» do golfe europeu. Na final entre os dois candidatos, a Inglaterra acabou por levar a melhor e conquistar o título da Europa.

Para esta época, o espinhense José Granja, beneficiando do prémio alcançado no torneio «Famous Grouse» disputado em Silvalde, assistirá em Setembro ao «Raid Cup», em Londres, segundo depois para o norte de França, onde participará na final europeia da «William Lawsons».

No próximo ano Granja tentará ficar entre os melhores do «ranking» nacional para poder participar no Campeonato do Mundo — como o tem conseguido desde há dois anos — na Nova Zelândia.

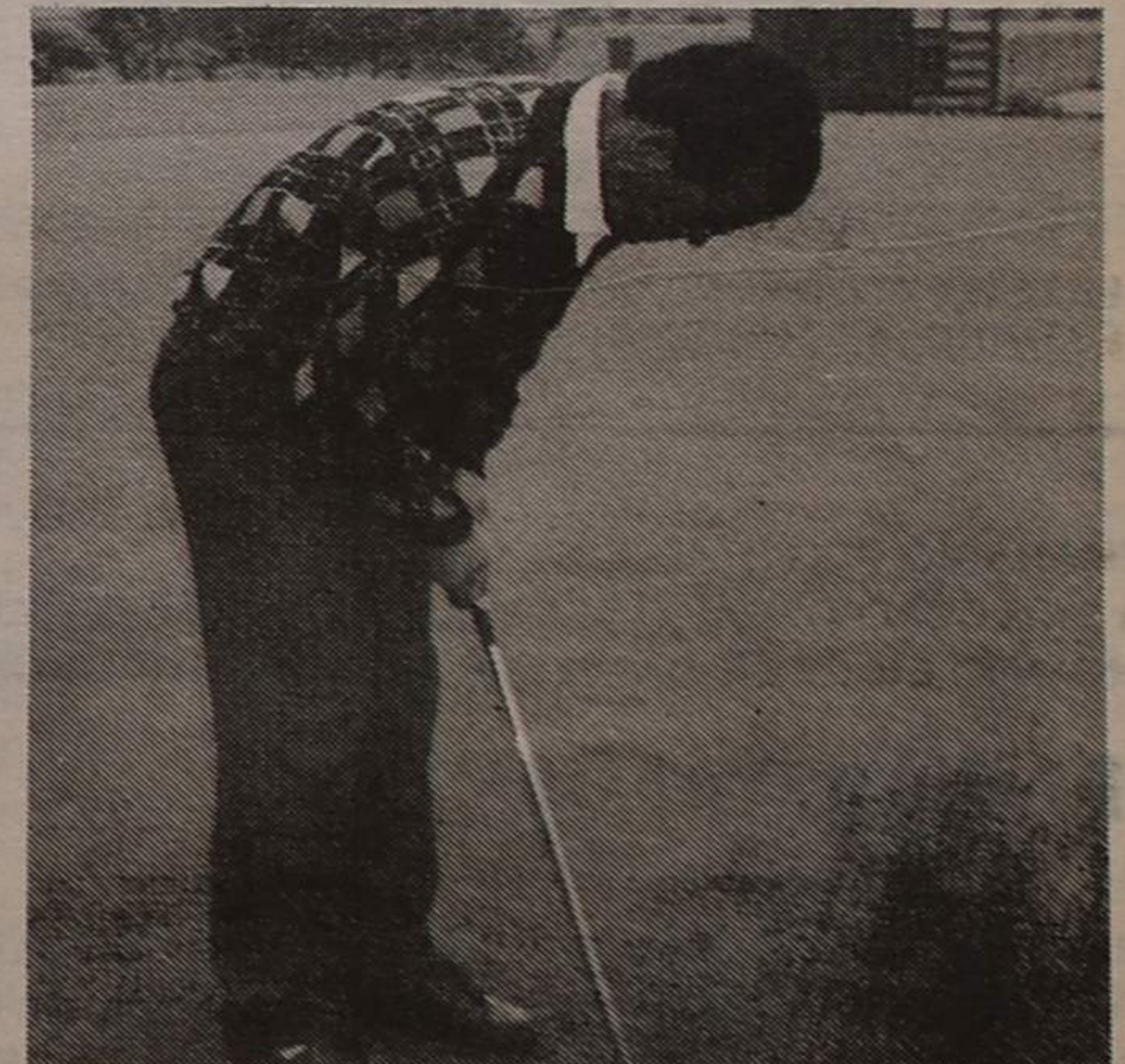

José Granja (Foto de arquivo)

CUCUJÃES NAS MEIAS-FINAIS

O Cucujães, equipa onde estão incluídos três antigos atletas da Associação Académica de Espinho, estará presente nas meias-finais da Taça de Portugal em hóquei em patins, depois de ter eliminado duas equipas da primeira divisão (Famalicense e Juventude de Viana).

A equipa em que Vasco, Casal e Barbosa estão a jogar, derrotará o Futebol Clube do Porto, no pavilhão das Antas. O Sporting receberá o Paço d'Arcos.



VIATURAS EM STOCK

- RENAULT 5 GT Turbo 88 — Branco
- RENAULT 9 GTL 83 — Branco
- RENAULT 5 GTR 5P 88 — Branco
- RENAULT 5 GTL 3P 87 — Branco
- RENAULT 5 GL 3P 87 — Cinz.
- RENAULT 5 L 3P 87 — Cinz.
- RENAULT 5 GL 3P 86 — Verm.
- RENAULT 5 GTL 3P 83 — Azul
- RENAULT 5 GTL 5P 83 — Cast.
- RENAULT 5 TL 3P 82 — Bege
- RENAULT 5 TL 3P 82 — Preto
- RENAULT 5 TL 3P 81 — Bege
- RENAULT 4 GTL 88 — Branca
- RENAULT 11 TSE 84 — Azul
- FIAT CROMA TURBO I.E. 88
- BMW 316 87 — Branco

FACILIDADES DE PAGAMENTO
SEDE: Rua 26, n.º 559
Telefone 725905
4500 ESPINHO



VIATURAS EM STOCK

- ALFA ROMEO 33 1.3 1987
- FIAT UNO TURBO 87 — Preto
- FIAT UNO 60 SL — 1985
- FIAT UNO 45 83 — Preto
- FIAT 127 78 — Branco
- GOLF 1.5 D 80 — Branco
- MERCEDES 280 S 68 — Azul
- OPEL KADETT 1.2 3 P 85 — Cast.
- OPEL REKORD 2.3 Van 80 — Branca
- PEUGEOT 305 GLD 81 — Azul
- PEUGEOT 305 GLD 81 — Cast.
- VOLKSWAGEN POLO 1988 azul
- RENAULT 11 TSE-87 — Cinza
- RENAULT 5 GTR 5 p. 88 — Branco
- RENAULT 21 Nevada TXE 87 — Cinza
- RENAULT 5 Lauréate 3 p. 84 — Vermelho
- MOTA SUZUKI 600-88

FACILIDADES DE PAGAMENTO
SEDE: Rua 26, n.º 559
Telefone 725905
4500 ESPINHO



AUTOMÓVEIS

- RENAULT 5 TL-83-5 p. tecto de abrir 630 c.
- BMW 324 D-87-S/ averb. c/ extras 4.350 c.
- PEUGEOT 205 XR-85 960 c.
- OPEL CORSA 1.2-85 850 c.
- PANDA 750-87 715 c.
- FIAT UNO 45-C/ extras-84 750 c.
- FIAT UNO 45 S preto-86 890 c.
- FORD FIESTA XR2-87 1.460 c.
- FIAT UNO 60 SL-86 1.025 c.
- SEAT MARBELLA GL-88 825 c.

Facilidades de pagamento
Rua 19, n.º 884 — ESPINHO
Telefone 02-725880

CÂMARA DISTRIBUIU 62 MIL CONTOS PELAS COLECTIVIDADES ESPINHENSES

A Câmara Municipal local já atribuiu os subsídios às colectividades espinhenses — como sucede todos os anos.

Este ano, a edilidade despendeu quase 62 mil contos, em subsídios que se dividiram por cinco quadrantes: investimentos, realizações culturais, grupos desportivos, manutenção de actividades culturais e assistência.

«DE»
A MAIOR
AUDIÊNCIA
NA REGIÃO

INVESTIMENTOS

5 mil contos — Centro Social de Paramos.

4 mil contos — Bombeiros Voluntários de Espinho.

3 mil contos — Comissão Fabricqueira da Paróquia de Espinho, Santa Casa da Misericórdia, Sporting Clube de Espinho (aquisição de uma carrinha), Associação Académica de Espinho (aquisição de uma carrinha).

Mil contos — Escola Secundária dr. Gomes de Almeida, Aero Clube da Costa Verde (hipismo), Festival de Música, Hospital Distrital, Sporting de Espinho (obras de beneficiação de instalação e aquisição de

equipamentos), Associação Académica de Espinho (obras de beneficiação de instalações e aquisição de equipamento).

750 contos — Concerto Coral Sinfónico.

600 contos — Tuna Musical de Anta.

500 contos — CERCI.

300 contos — Banda de Música de Espinho, Banda Musical de Paramos, Banda Musical de Silvalde, Escola Preparatória Sá Couto.

250 contos — Clube Académico de Espinho.

100 contos — Leões Bairristas e Os Belenenses.

REALIZAÇÕES CULTURAIS

5 mil contos — Festas de N.ª Sr.ª da Ajuda.

2 mil contos — Festival Nacional de Folclore.

450 contos — Festas de N.ª Sr.ª do Mar.

350 contos — Festas de S. João do Rio Largo, Festival Luso-Espanhol de Folclore (S. Tiago de Silvalde).

150 contos — Festas de N.ª Sr.ª dos Altos Céus e S. Mamede de Anta, Festa de S. Martinho, Festa de S. Tiago, Festas de N.ª Sr.ª do Calvário, Festa de N.ª Sr.ª das Dores.

100 contos — Festas de N.ª Sr.ª da Guia e S. Estêvão.

50 contos — Festas de S. Pedro e Festas de S. Vicente.

GRUPOS DESPORTIVOS

5 mil contos — Sporting de Espinho, (futebol).

4 mil contos — Sporting de Espinho, (amadoras) e Associação Académica de Espinho (amadoras).

300 contos — Associação de Futebol Popular de Espinho, Clube Académico de Espinho.

100 contos — Associação Desportiva de Esmojães, Asso-

ciação Desportiva de Anta, Conselho Desportivo de Silvalde, Os Belenenses, Associação Desportiva de Paramos.

50 contos — Grupo Columbófilo de Anta, Grupo Columbófilo de Guetim, Grupo Columbófilo de Silvalde, Grupo Columbófilo de Paramos, Grupo Columbófilo de Espinho, Grupo Desportivo dos Outeiros, Rio Largo, Idanha, Sporting Clube de Esmojães, Atlético Clube de Espinho, Grupo Desportivo de Guetim, Clube de Caçadores, Magos de Anta, Leões Bairristas.

30 contos — Juventude dos Outeiros, Ronda, Cantinho da Rambóia, Desportivo da Quinta, Cruzeiro do Silvalde, Sporting de Silvalde, Juventude de Guilherme, Estrelas Vermelhas de Silvalde, Águias da Quinta, Juventude da Estrada, Tigres de Silvalde, Desportivo da Ponte de

Anta, Quinta de Paramos e Clube Atlético de Paramos.

MANUTENÇÃO DE ACTIVIDADES CULTURAIS

300 contos — Cooperativa Nascente.

200 contos — Tuna Musical de Anta, Banda de Música de Espinho, Banda de Música de Silvalde, Banda de Música de Paramos.

150 contos — Rancho dos Altos Céus, Recordar é Viver, S. Tiago de Silvalde, Órfeão de Espinho.

100 contos — Grupo Cultural de Guetim, Casa de Espinho do Rio de Janeiro (Brasil).

70 contos — Grupo de Estudos do Universo, Semente e Rancho Folclórico de S. Martinho de Anta.

60 contos — Rancho de Folclore Luz e Vida, Rancho Juvenil de Espinho, Espinho Viva.

50 contos — Os Morgadinhos de Paramos, Rancho Infantil dos Altos Céus.

ASSISTÊNCIA

Mil contos — Bombeiros Voluntários de Espinho, Bombeiros Voluntários Espinhenses.

550 contos — Santa Casa da Misericórdia.

350 contos — CERCI, Centro Social de Paramos, Jardim Infantil Costa Verde.

100 contos — Liga dos Combatentes, Const. Part. Misto da Soc. de S. Vicente de Paulo de Espinho.

ÁLVARO ROCHA NOVO PRESIDENTE DO LIONS



Presidente cessante, Rufino Paula, e o actual, Álvaro Rocha, bem como as respectivas esposas

Na passada sexta-feira, com cerca de 120 pessoas, o Lions Clube de Espinho realizou a transmissão de poderes para o ano lionístico de 1989/90.

Presidiu o part-governador Luís Resende e foi director da sessão Rocha Pinto.

Rufino Paula entregou ao novo presidente, Álvaro Rocha, os destinos do clube.

A direcção completa para o ano lionístico 1989/90 é a se-

TROVANTE AO VIVO EM ESPINHO

ESTÁDIO COMENDADOR MANUEL DE OLIVEIRA VIOLAS
14 DE JULHO — 22 HORAS

Espectáculo a favor das obras de ampliação no quartel-sede dos Bombeiros Voluntários de Espinho

BILHETES À VENDA NO QUARTEL, PISCINA, XARANGA, ESTÚDIO 4, TURISMO E RÁDIO COSTA VERDE

PRECISA-SE

ALUGAR CASA OU APARTAMENTO PARA CASAL SEM FILHOS

CONTACTAR ESTE JORNAL

VENDEM-SE

Apartamentos em construção
Acabamentos de BOA QUALIDADE

Contactar ☎ 721362

— ESPINHO —

guinte: presidente, Álvaro Rocha; past-presidente, Rufino Paula; primeiro vice-presidente, Rui Guerner; segundo vice-presidente, Rocha Pinto; terceiro vice-presidente, Manuel Fonseca; secretário, Carlos Ferreira; vice-secretário, Marques Pires; tesoureiro, Walter Brandão; vice-tesoureiro, Ferreira Augusto; director social, Higinio Mendes; director de animação, Gabriel Fonseca; vogal, Alberto Baptista; conselho Lion, Nunes dos Santos; conselho Leo, Carlos Padrão; comissão de novos sócios, Joaquim Tavares e Romeu Vitó; conselho fiscal, Ferreira de Campos, Martins Correia e Manuel Pereira.

Entretanto, o Lions vai realizar no próximo sábado, na Quinta dos Bons Amigos, gentilmente cedida pelo companheiro lion Joaquim Tavares, a tradicional sardinhada deste clube de serviços, cuja receita reverte a favor dos mais necessitados.

SEMANÁRIO REGISTADO

NA DIRECÇÃO-GERAL DE COMUNICAÇÃO SOCIAL SOB O N.º 41/37
FUNDADO EM 27 DE MARÇO DE 1932 POR BENJAMIM DA COSTA DIAS

DEFESA DE ESPINHO

PROPRIEDADE DA EMPES — EMPRESA DE PUBLICIDADE DE ESPINHO, LDA., MATRICULADA NA CONSERVATÓRIA DO REGISTO COMERCIAL DE ESPINHO SOB O N.º 59, FOLHAS 30 DO LIVRO C-1, COM O CAPITAL SOCIAL REALIZADO DE 520 MIL ESCUDOS □ REDACÇÃO E ADMINISTRAÇÃO NA RUA 26, N.º 601, 2.º ESQUERDO, APARTADO 39, 4501 ESPINHO CODEX — TELEFONE 721525 □ MAQUETAGEM NA EMPES □ FOTOCOMPOSIÇÃO E IMPRESSÃO NAS OFICINAS GRÁFICAS DE «O COMÉRCIO DO PORTO», 4000 PORTO □ TIRAGEM MÉDIA DE 3.500 EXEMPLARES □ DEPÓSITO LEGAL N.º 1604/83 □ MEMBRO DO IPIR — INSTITUTO PORTUGUÊS DE IMPRENSA REGIONAL

APARTADO 39
4501 ESPINHO CODEX
PORTE PAGO



Biblioteca da Câmara Municipal de Espinho

Rua 31-32-Altos do Ex.Colégio
Na. Sra. da Conceição