

DEFESA DE ESPINHO

N.º 7.21

ANO 58.º - N.º 2990

QUINTA-FEIRA

20 JULHO 1989

PREÇO: 40\$00

DIRECTOR: ALVARO GRAÇA

SEMANÁRIO

FUNDADOR: BENJAMIM COSTA DIAS

Na próxima segunda-feira

PRESIDENTE SOARES INAUGURA HOTEL SOLVERDE/GRANJA

O Presidente da República, Dr. Mário Soares, inaugura segunda-feira, dia 24, o Hotel Solverde/Granja. Esta inauguração chegou a estar marcada para 5 de Maio último mas foi adiada devido ao falecimento de um neto do comendador Manuel Violas.

O Hotel Solverde/Granja é uma unidade de cinco estrelas com 182 quartos, incluindo cinco suites, decorando a sua construção das contrapartidas referentes à anterior concessão de jogo.

Construída em forma de es-

trela, mesmo sobre a praia, a nova unidade hoteleira - na qual foram investidos mais de três milhões de contos, está dotada de três piscinas de água salgada, sendo uma delas coberta, um «health club», quatro «courts» de ténis e dois de «squash», um restaurante para 240 pessoas, três bares a 10 salas de reuniões e conferências, possuindo ainda parque para 200 viaturas.

O «Solverde/Granja» começou a funcionar em 22 de Março passado.

«Beto»
de «Sassaricando»
ao nosso jornal

«LARGUEM AS NOVELAS; VÃO AO TEATRO»

Veio ajudar a publicitar uma loja de perfumes, em troca do apoio dela recebido para um espectáculo teatral, e falou a «Defesa de Espinho». Falou da cidade, falou também (e naturalmente) da arte de representar. E deixou a mensagem que encima esta chamada. Ler mais do assunto na página 16.

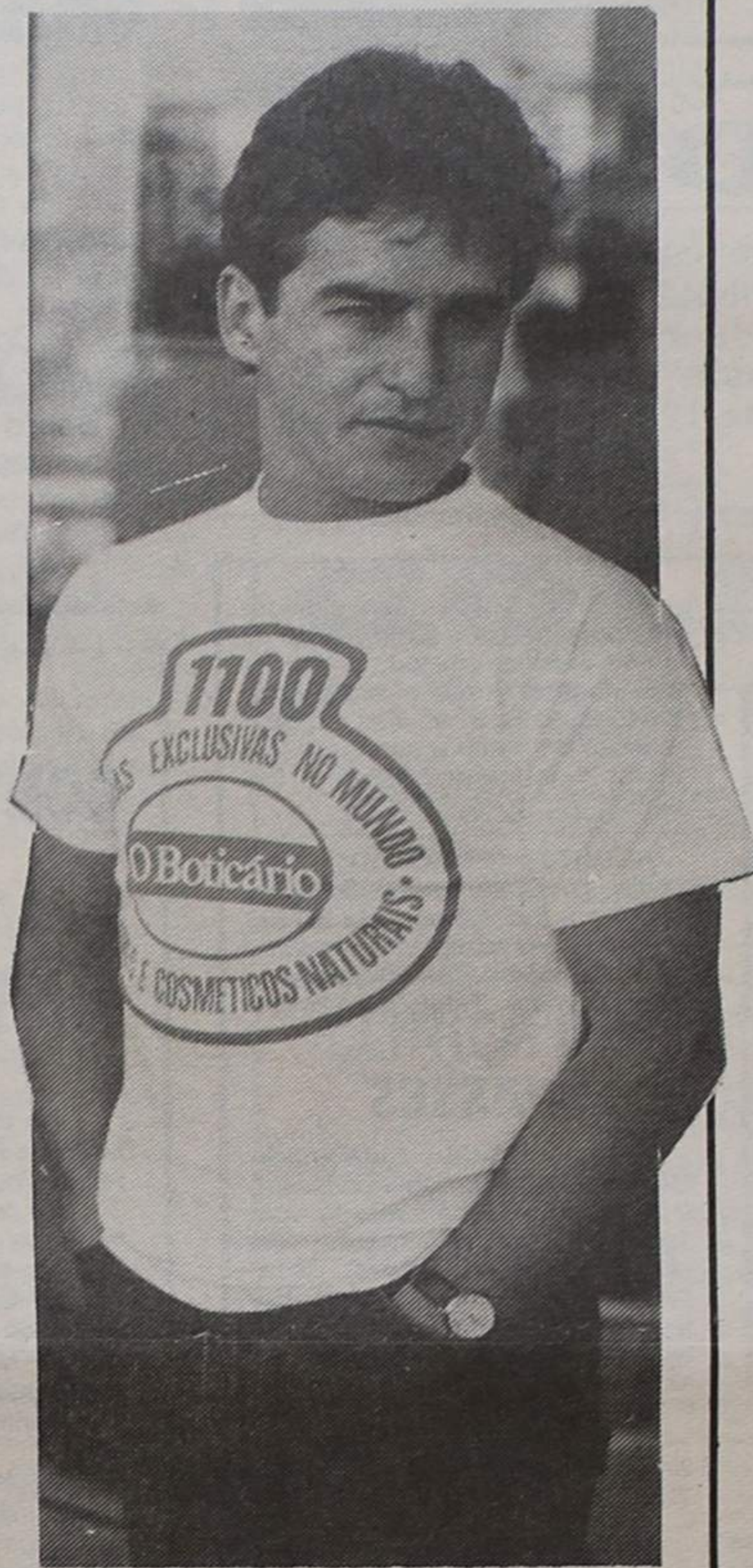

Espinho Julho 89 38 graus: Um repórter na praia

Com o calor que se tem feito sentir, de facto só na praia se está bem. Mas o mesmo já não se pode dizer quando se é jornalista e se está em missão de reportagem. Ai entra-se no exercício de masoquismo... Ler reportagem nas páginas cinco e seis.

EUFORIA RESERVADA

A variante volta a estar na ordem do dia. A notícia de que a obra iria avançar criou um misto de júbilo e de cepticismo. As pessoas, de tanto ouvirem falar desse melhoramento importante para Espinho e sua região, e de ouvirem promessas que não se cumprem, recebem com desconfiança qualquer notícia que aponte para o arranque, mesmo que seja «imediato», como agora aconteceu.

A responsabilidade pela inexistência da Variante não pode ser atribuída exclusivamente aos governantes. Aqueles que ocupam os gabinetes ministeriais conhecem mal, «in loco» (ou não conhecem) os problemas que mais preocupam as populações.

Deverá ser assim em relação aos acessos a Espinho. Ministros, secretários de Estado ou simples chefes de gabinete, raramente andam por cá, pelas nossas estradas. Só através de informações idóneas e influentes será possível levar os governantes a debruçarem-se sobre determinados problemas, mesmo importantes, e tomarem as medidas que se impõem.

Pensamos que a falta da Variante é o resultado disso mesmo.

Depois da promessa oficial, feita em momento solene, acreditou-se que já não era preciso fazer mais nada junto dos gabinetes governamentais, quando, afinal, o caso de Espinho é igual a tantos outros. É lógico que se não houver quem lembre o que está para fazer, «eles» voltam-se para outro lado...

A falta da Variante constitui um problema grave para toda a região, mormente para Espinho, que sofre, mais do que qualquer outra terra, as consequências.

Dia-a-dia a situação agrava-se. Aqui e além, aos poucos, são colocados uns «pingos», na tola convicção de que os buracos ficam tapados e o problema resolvido.

Em Silvalde, por exemplo, vai ser demolida uma casa térrea, para que a estrada fique ali com mais espaço de manobra. É uma solução para uma coisa que paradoxalmente não tem solução.

No lado oposto, entre Espinho e Porto, optou-se simplesmente pela criação de uma linha contínua, numa distância de cerca de 5 quilómetros!

Trata-se de mais um «remendo» num tecido que já não suporta mais concertos. Só a Variante resolverá todos os problemas. Mas quando é que a teremos, se não foi dado, ainda, o pontapé de saída? Será que vamos ter de esperar, ainda, mais dois anos, no mínimo?

Apetece gritar: «aqui del rei, quem nos acode!»

ALVARO GRAÇA

«AUTÁRQUICAS» NO MAR DAS ESPECULAÇÕES

No mar político local as ondas são de especulação. Especulação que - confessamo-lo - se intensificou depois de darmos à estampa declarações de «Lito» Gomes de Almeida sobre o seu regresso à Câmara e sobre uma possível recandidatura.

Veja os cenários que se pintam e as figuras e figurões de que se fala na página 7.

SPORTING DE ESPINHO:

PLANTEL REFORÇADO

Os «tigres» regressaram à oficina na última segunda-feira e «Defesa de Espinho» esteve lá. Além desta foto, com parte do plantel (incluindo alguns reforços), os nossos repórteres trouxeram as novas que estão na página 14.



ACTUALIDA DE

«NASCENTE» NA FESTA DA FREGUESIA

SALVE 21-7-89
ANA PAULA PEREIRA DA MOTA
(Ausente na Suíça)

Seus pais, irmãos, avós, tios, primos e seu namorado António, na passagem das suas 20.ªs Primaveras vêm, por este meio, desejar-lhe muitas felicidades, e que esta data se repita por muitos e bons anos, com muitos beijinhos.



VENDE-SE

Apartamento na Quinta da Marinha, Bloco E, 2.º Dt.º, SILVALDE, ESPINHO, 3 quartos, 1 sala, 1 cozinha, 2 casas de banho completas, 1 varanda, 1 despensa. Contactar telefone: 726952 manhã, até às 12 horas, tarde, a partir das 19 horas.

PEQUENOS ANÚNCIOS

APENAS 410\$00

ALUGUÉIS

ALUGA-SE ARMAZÉM NOVO — com 600 m2, junto à Philips em Ovar. Ver e tratar telefone: 056-801085 Sr. Rodrigues.

ALUGA-SE CASA - Para o mês de Agosto, Rua dos Limites, n.º 525. Monte Lírio, Espinho. Telefone, 722263.

TOMO DE ALUGUER — Armazém em Espinho ou áreas limitrofas num raio de 10 Km, com área superior a 300 m2. Telefone, 725880.

ADVOGADOS

FERNANDO GUIMARÃES — Rua 19, n.º 927. Telef. 723731 — 4500 Espinho.

BOA MESA

A VARINA - Almoços, jantares, petiscos. Aberto todos os dias. Rua 2, 129 — Telef. 724630 — Espinho.

EMPREGOS

PRECISA-SE — Porteiro para HOTEL. Telefone, 720825.

ENSINO

CURSOS PRÁTICOS — Dactilografia, informática, computadores, inglês e contabilidade. Externato Oliveira Martins - telef. 722272.

MÉDICOS

DR. JOAQUIM FERREIRA MENDES - Médico especialista em ouvidos, garganta e nariz, clínica geral. Rua 9, n.º 295-2.º Esq.º — Telef 721710.

SERVIÇOS

SENHORA REFORMADA — Aceitaria emprego, consultório, casa de móveis, etc. Telefone depois das 19 horas, 721295.

VÍTOR LANCHÁ — Tem o prazer de apresentar aos Exmos. leitores o seu serviço, em todo o tipo de reportagens vídeo e montagens em Beta, VHS, 8 mm. Faz transformações de 8 mm e super 8. Contactar o telefone 725344 — Espinho.

AGOSTINHO MACHADO — Seguros. Todos os ramos. Contacte, escolha a sua Companhia de Seguros e será atendido a qualquer hora. Escritório, Rua 22-369, a 50 m da Câmara. Telefones 724999/721972.

TRESPASSES

TRESPASSA-SE — Café Snack-Bar—Marisqueira, Churrasqueira, Costa Brava. Em bom estado, com 120 m2, 53 m2 de armazém. Esplanada na frente e interior. Situada na Avenida da Praia em Esmeriz (zona turística); contactar telefone 725680, Espinho ou no local.

PASSA-SE — Restaurante e Snack-Bar na Avenida 24. Telef. 722279.

PASSA-SE CAFÉ - Em Espinho. Ótimo para casal. Contactar telefone, 725930.

VENDAS

VIVENDA — Com 300 m2 de área, mais arrumos de 70 m2 e quintal. Telef. 720325.

MORADIA E TERRENO - Vendem-se, em Esmojães-Anta-Espinho. Contactar: Tino Couto. Telef. 725466.

ANDARES — Com um, dois, três e quatro quartos (dúplex). Zona centro. Informa telefones, 724999/721972.

VIVENDA DE LUXO — R/C, 1.º andar e possibilidades de 2.º andar. Anexos grandes com água, luz e terreno. A cave e r/c dão para qualquer ramo de negócio. Construção e acabamentos de 1.ª qualidade (perto do Hospital). Informa neste Jornal.

VENDE-SE TERRENO — Altos Céus. C/ projecto aprovado. Informa: Lemos & C.ª Lda., Rua 14, n.º 804 - telef. 721319.

VENDEM-SE CADEIRAS — Usadas, em bom estado, aproximadamente 50. Contactar telefone, 726775.

VENDE-SE — TAXI DE ESPINHO. Falar na Rua 7, n.º 228, Espinho.

APARTAMENTO T4 + SALÃO ESTÚDIO DÚPLEX - Em Espinho, na Rua 30, 3.º andar, com elevador. Garagem e arrumos no sótão e na cave. Completamente equipado com electrodomésticos. Contactar telefone, 726354, das 18.30 às 20 horas.

VENDEM-SE CASSETES — De vídeo dos Trovante ao vivo. Contactar V.L. 725344.

VENDE-SE — Ótima vivenda em Paços de Brandão. Telefone, 723808, a partir das 19.00 horas.

No próximo domingo, pelas 21.30 horas, o Coro e o Teatro Popular de Espinho, Secções da Cooperativa Nascente, apresentarão no Salão Paroquial o seu novo espectáculo «Sonho de Vida».

Esta invulgar realização,

que movimentará em cena meia centena de actores neste drama musicado, versará o tema dos Descobrimientos, da passagem da Idade Média para a Moderna com a conseqüente mudança de mentalidades. Os Deuses Camonianos de «Os Lusíadas» estão presentes, comandando e comentando a vida dos humanos na sua busca do saber.

Os textos são de Camões, Fernando Pessoa, António Ferreira, José Saramago e Rafael Tormenta. As can-

ções são também de diversos autores Renascentistas, integrando-se naturalmente na acção.

«Defesa de Espinho» — 2990 — 89-07-20

CONTINFOR — CONTABILIDADE E INFORMÁTICA, L.ª

Cópia extraída da escritura exarada de fl. 52 a fl. 53 do livro de notas n.º 85-C do 1.º Cartório Notarial de Santa Maria da Feira.

CONSTITUIÇÃO DE SOCIEDADE

No dia 24 de Abril de 1989, no 1.º Cartório Notarial de Santa Maria da Feira, perante mim, licenciado António Joaquim de Menezes Falcão, notário interino, compareceram como outorgantes:

1.º Américo Custódio Capela Belinha, solteiro, maior, natural da freguesia de São Paio de Oleiros, deste concelho, onde reside no lugar do Valado;

2.º Oscar Teixeira Ramada, solteiro, maior, natural da dita freguesia de São Paio de Oleiros, onde reside no lugar do Pego;

3.º Manuel António Capela Belinha, solteiro, maior, natural da dita freguesia de São Paio de Oleiros, onde reside no lugar de Valado.

Verifiquei a identidade dos outorgantes por conhecimento pessoal.

Declararam os outorgantes que, pela presente escritura, constituem uma sociedade comercial por quotas, nos termos constantes dos artigos seguintes:

1.º

A sociedade adopta a denominação de CONTINFOR — Contabilidade e Informática, Lda., com sede na Rua do Valado, na freguesia de São Paio de Oleiros, deste concelho de Santa Maria da Feira.

2.º

O seu objecto é serviços de contabilidade e informática.

3.º

O capital social, integralmente realizado, em dinheiro, é de 405 000\$00, dividido em três quotas iguais de 135 000\$00, pertencentes uma a cada um dos sócios Américo Custódio Capela Belinha, Oscar Teixeira Ramada e Manuel António Capela Belinha.

4.º

A gerência da sociedade, remunerada ou não, conforme o deliberado em assembleia geral, fica afecta aos sócios Américo Custódio Capela Belinha e Oscar Teixeira Ramada, desde já nomeados gerentes.

Para obrigar a sociedade é necessária a assinatura de dois gerentes; porém, para actos de mero expediente, é suficiente a assinatura de qualquer um deles.

5.º

No caso de morte de qualquer sócio a sociedade continuará com os sobreviventes e os herdeiros do falecido, devendo estes fazer-se representar por um só elemento de entre todos escolhido.

6.º

As assembleias gerais, sempre que a lei não prescreva formalidades especiais, serão convocadas por meio de carta registada, com a antecedência mínima de quinze dias.

Exibiram certificado de admissibilidade da denominação adoptada, emitido pelo Registo Nacional de Pessoas Colectivas em 1 de Fevereiro último, e duplicado da guia de depósito referente ao capital, efectuado em 27 de Março último na Caixa Geral de Depósitos deste concelho.

A sociedade assumirá todas as despesas com a sua constituição, registo e despesas inerentes.

Adverti os outorgantes da obrigatoriedade de requererem o registo deste acto, no prazo de 90 dias.

Esta escritura foi lida e explicado o seu conteúdo, em voz alta, aos outorgantes, e na presença simultânea dos mesmos.

(Seguem-se assinaturas ilegíveis). — O Notário, António Joaquim de Menezes Falcão.

Está conforme.

1.º Cartório Notarial de Santa Maria da Feira, 24 de Abril de 1989

O Ajudante,

(Assinatura ilegível)

VAMOS TER OUTRA SALA DE CINEMA

Depois de toda a polémica em seu torno, parece que sempre vamos ter novo cinema no edifício que substitui o antigo Teatro S. Pedro.

Mesmo a nível camarário, chegou a temer-se que a empresa responsável pelo novo imóvel não viesse a concretizar esse projecto.

No entanto, ao que apurámos, se algumas reticências houve, essa fase terá sido ultrapassada e o cinema Solverde «new look» poderá abrir dentro de três meses.

EMPREGADA «BALCONISTA»

Admite-se para atendimento em estabelecimento comercial de móveis. Em Espinho, com conhecimento de Francês e Inglês falado. Entrada imediata. Resposta ao n.º 702 deste jornal.

EMPREGADO DE ESCRITÓRIO

Para trabalhar em S. João de Ver c/ as seguintes condições:

- 1.º — 11.º Ano como mínimo
- 2.º — Dinâmico
- 3.º — Carta de Condução (ou que pretenda possuí-la).

Resposta ao N.º 837 deste jornal

PRECISA-SE

PESSOAL NÃO ESPECIALIZADO

Para trabalhar em empresa de Espinho. Livre de serviço militar. Resposta a este jornal, ao número 843.



COSTA FERREIRA & MARTINS

VERÃO/89

EXCURSÕES
• PARTIDAS GARANTIDAS

— GIBRALTAR E CEUTA — 5 DIAS — 17 a 21 JULHO
— BENIDORM — Viagens NOCTURNAS OU DIURNAS
MARQUE AS SUAS FÉRIAS EM BENIDORM DURANTE O MÊS DE MAIO E VEJA A OFERTA QUE LHE PROPOMOS — REDUÇÕES CRIANÇAS
— IBIZA (10 ou 17 dias) — Part. TODAS AS SEXTAS-FEIRAS, de JUNHO A SETEMBRO
— PARIS (9 dias) — 15 a 23/Julho
— GIBRALTAR E CEUTA (5 dias) — 17 a 21/Julho
— ANDORRA 24 a 28 JULHO (5 DIAS)
— BENIDORM — Partidas todos as semanas, preços 12.000\$00 — Incrível. Consulte-nos.
— CEUTA (2 dias e meio) — Part. TODO O ANO
— TODOS OS DOMINGOS UMA VIAGEM DIFERENTE C/ ALMOÇO REGIONAL
— TODA A PROGRAMAÇÃO VERÃO/89 JÁ NOS N/ BALCÕES, não marque as suas FÉRIAS sem consultar o n/ prog. AUTOFÉRIAS. VIAGENS EM LUXUOSOS AUTOPULLMANS OU GRANDES VIAGENS DE AVIÃO.
— PREÇOS ESPECIAIS PARA GRUPOS EM QUALQUER PROGRAMA

* NÃO MARQUE AS SUAS FÉRIAS SEM NOS CONSULTAR *

VIAGENS E TURISMO
RUA DO BONJARDIM, 652 • TELEFONES 20787-25597
TELEX 76764 • 4000 PORTO

Criminalidade em Junho

É DOS «CARECAS» QUE ELES GOSTAM...

A criminalidade continua na ordem do dia durante estes tempos. Relativamente ao mês passado, o balanço não pode ser considerado nem maior nem menor em acções delituosas, relativamente ao período anterior.

Contudo, não deixa de se notar que os chamados cheques «carecas» aumentaram, consequentemente, foi maior o número de queixas apresentadas pelas pessoas lesadas.

Na verdade, verificou-se um substancial aumento no número de queixas apresentadas durante o mês de Junho, com

predominância na emissão de cheques sem provisão. Por outro lado, o número de acções delituosas tiveram maior incidência sobre habitações, automóveis, velocípedes com e sem motor, no interior de viaturas e, finalmente, a alguns estabelecimentos comerciais.

Tal como conseguimos apurar, a PSP local registou ao todo 29 ocorrências o que eleva ligeiramente o número anterior (28).

De todos os casos, aquele que começa — como dissemos — a preocupar mais é a emissão de cheques sem provisão.

Ao todo, durante Junho foram apresentadas 21 queixas precisamente por cheques «carecas» que totalizam nada mais nada menos do que mil e 900 contos.

TRÂNSITO

Relativamente às ocorrências registadas em trânsito, a PSP também apresentou um «cartaz» considerável.

Em operações stop que foram levadas a efeito, a PSP fiscalizou 233 viaturas, registando mais de 40 infracções às leis de trânsito. Por outro lado,

no controlo de alcoolemia, dois dos 22 automobilistas inspecionados acusaram grau elevado relativamente à taxa que estipula o limite, como é de lei.

Os acidentes de viação não foram tão poucos quanto isso. Na via pública verificaram-se 21 acidentes, resultando quatro feridos graves e 10 feridos ligeiros. Felizmente que em 12 dos referidos acidentes não se registaram consequências de índole pessoal...

No entanto, será de salientar que sete dos referidos acidentes ocorreram devido a manobras perigosas, quatro por desobediência à sinalização e os restantes por motivos diversos.

Entretanto, a PSP efectuou reboques vários a veículos que transgrediam o código da estrada, principalmente por estacionamento que impediam a normal e livre circulação rodoviária.

Relativamente às multas, foram passados 463 autos de transgressão às leis de trânsito, sendo de salientar 113 por desobediência à sinalização, 284 por estacionamento irregular e as restantes por outro tipo de infracções.

SEGURANÇA

Durante o período de Junho, no que concerne a segurança,

Ingestão pode provocar intoxicação

BIVALVES NORTENHOS ESTÃO CONTAMINADOS

Até aqui, poucos eram aqueles que se preocupavam com a fauna marítima — sua qualidade e dos cursos de água. Mas, com algumas desgraças ecológicas em todo o mundo, as consciências têm vindo a despertar para a realidade...

Vem isto a propósito da proibição que foi lançada no início deste mês: a captura de bivalves está proibida na zona compreendida entre Caminha e Espinho.

A interdição da captura de bivalves foi decretada pela Direcção-Geral dos Cuidados de Saúde Primários, em virtude dos resultados terem revelado que estão contaminados.

Assim sendo, na zona de Caminha até Espinho, capturar molusco como o mexilhão, berbigão, coquilhas, longueiros e ameijoas...

Como refere o comunicado da Direcção-Geral dos Cuidados de Saúde Primários, o consumo de moluscos provenientes da costa norte coloca em risco a própria vida. A sua ingestão pode (mesmo) provocar intoxicação alimentar.

DSP CAUSA CONTAMINAÇÃO

As causas da contaminação são muitas. No entanto, como

disse a Direcção-Geral, a principal é a presença das toxinas tipo DSP. Como os moluscos se alimentam desses mesmos organismos ficam automaticamente contaminados — tal como as pessoas que os ingerem.

A recolha de moluscos é feita regularmente pelo Instituto Nacional de Investigações e Pescas. Posteriormente, são enviadas amostras para o Instituto Ricardo Jorge para serem analisadas. Os resultados das investigações são comunicados aos vários departamentos governamentais a quem, naturalmente, compete comunicar e determinar a suspensão (ou não, consoante os casos) da captura e consumo de bivalves.

Neste caso específico, foi proibida a captura e consumo. Ao fim e ao cabo, uma chamada de atenção muito especial para a nossa zona, marítima por tradição, por costume e, também, por necessidade.

ATRASOS NA RECEPÇÃO DE «DEFESA DE ESPINHO»

Foram consideráveis as queixas recebidas nos nossos serviços relativas a atrasos na recepção da penúltima e da antepenúltima edições de «Defesa de Espinho».

Cumpramos a propósito informar os estimados assinantes que os números em referência foram depositados no centro de distribuição postal a tempo e horas, não nos podendo, por conseguinte, ser imputada a responsabilidade desses atrasos.

Naturalmente que a administração do jornal está consciente das suas responsabilidades mas não pode responder por anomalias, sejam de que ordem for, na distribuição postal. Cumpramos todos como nós e «Defesa de Espinho», salvo uma ou outra raríssima excepção, estará pontualmente em casa dos nossos assinantes.

Fernando Rodrigues Lima

Distribuidor dos papéis Colowall e outras marcas, pavimentos de cortiças.

Rua 26 n.º 329 Telefone 72 17 39
ESPINHO

ÓPTICA DE ESPINHO

ÓPTICA MÉDICA — LENTES DE CONTACTO

TÉCNICO ESPECIALIZADO

DAVID

EXECUÇÃO DE TODO O RECEITUÁRIO MÉDICO

LENTES DE CONTACTO C/ TRATAMENTO

FORNECEDOR OFICIAL DOS SERVIÇOS SOCIAIS



— RUA 23, N.º 836 — TELEF. 726717 — 4500 ESPINHO —

PASSA-SE ESTABELECIMENTO COMERCIAL

Rua 15 n.º 307
ESPINHO
Contactar no local

COLMEIA

Ângulo das ruas 23 e 28, n.º 831 e 877 — ESPINHO —

PRODUTOS ALIMENTARES • SERVIÇO DE BUFETE
FAÇA-NOS UMA VISITA E VERÁ A DIFERENÇA

O NOSSO LEMA É BEM SERVIR

CLÍNICA DE MEDICINA DENTÁRIA DE ESPINHO

DR. ILÍDIO D'OLIVEIRA SANTOS

MÉDICO DENTISTA

Acordo com as Entidades:
ACASA; CGD; ADSE

Rua 16 (esquina Rua 19), n.º 545-1.º Dt.ª
Telef. 722931 — ESPINHO

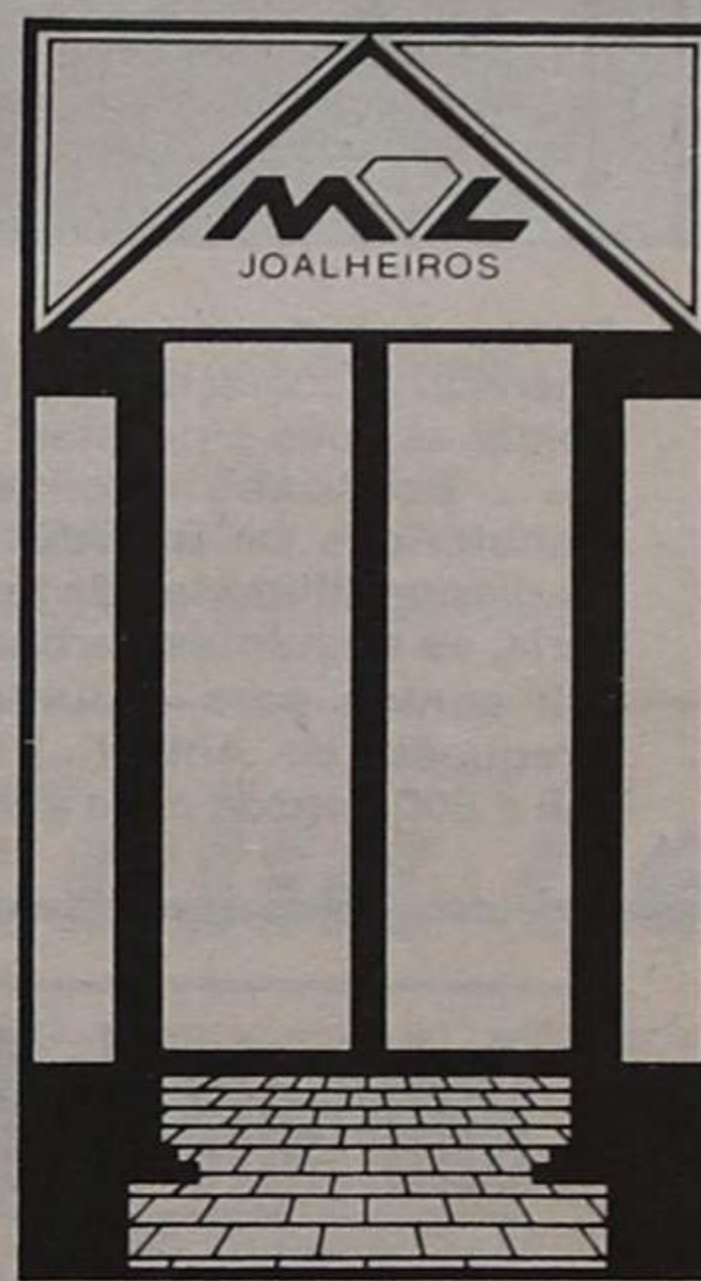

- CRIATIVIDADE
- INVESTIMENTO
- SEGURANÇA

JÓIAS M. L., o presente que pode repetir com sucesso.

CENTRO COMERCIAL SOLVERDE 2

LOJA 15 — ESPINHO — TELEFONE 723567

sinclair

CRÉDITO

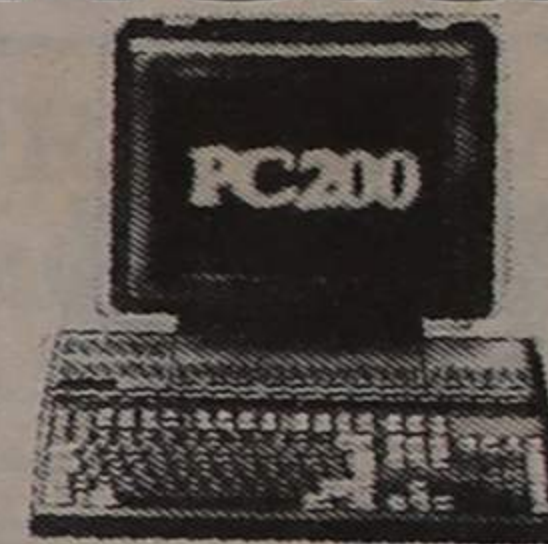

ENTRADA 30%

★
12 MESES

verdadeiramente profissional e divertido...



AGENTE OFICIAL

CONSULTE-NOS

ESTAMOS: Na Rua 62, n.º 73, em Espinho — Telef. 722261

Nova adutora em construção

FALTA DE ÁGUA NA PONTE DE ANTA: PROBLEMA VAI SER SOLUCIONADO?

Uma nova adutora em ferro fundido dúctil está a ser instalada ao longo da EN 109 pelos Serviços Municipalizados de Gaia.

Esta adutora prolonga-se pela EN 109, ou seja, a partir da Rasa até ao hotel Solverde da Granja.

No entanto, durante estes últimos dias a Câmara Municipal de Espinho, a pedido dos Serviços Municipalizados gaienses, estudou a possibilidade de se interessar por um prolongamento desta obra.

Tudo indica que a nova adutora não fique, portanto, pelo hotel da concessionária de jogo local. O mais provável é que

derão ser resolvidos. Recordar-se que a zona é povoada por sensivelmente dois mil habitantes.

E por falar em habitantes, a Câmara local já procedeu à abertura das propostas para a construção do bloco habitacional da Ponte de Anta - 56 fogos.

Na abertura das propostas esteve presente o Procurador da República que testemunhou a candidatura de sete empresas construtoras. Todas elas, naturalmente, apresentaram orçamentos de valor diferente, muito embora na sua maioria, rondem os mesmos números.

A Sociedade de Construções Severo de Carvalho apresentou um proposta de 183 mil

apresentadas candidaturas da Construtora Pinho & Sousa para 191 mil contos, da Construções Moderna no valor de 172 mil contos e ainda da M. Bronze, S.A. com um orçamento de 195 mil contos sensivelmente.

Nesta altura o departamento técnico da edilidade espinhense está a apreciar as propostas e, brevemente, dará o seu parecer à Câmara sobre quem recairá a escolha.

REVISÕES

ORÇAMENTAIS

Como tivemos oportunidade de divulgar na semana passada, a Assembleia Municipal aprovou a 1.ª revisão ao plano e orçamento da Câmara local.

de Freguesia de Paramos...» - proposta apresentada por Valdemar Ribeiro à edilidade local que aprovou por unanimidade.

Mas para que é o dinheiro? No caso de Anta, a Junta de

RECOMENDAÇÃO

Como já foi tornado público, a Assembleia Municipal de Espinho não anda satisfeita com a entrega das ordens de trabalho na mesa da Assembleia.

Dentro dessa insatisfação, a Assembleia enviou já uma carta/recomendação à edilidade local para que, naturalmente, os documentos cheguem mais cedo. O teor da comunicação da Assembleia é o seguinte:

«Recomenda-se à Câmara que os documentos da ordem de trabalhos sejam entregues à mesa da Assembleia Municipal com a antecedência indispensável para que a Assembleia os possa estudar atempadamente e, se possível, cheguem às mãos dos senhores vogais com a antecedência não inferior a 15 dias em relação ao dia designado para o início da sessão».

Recomendação...

Freguesia com esta verba pretende custear as obras de arruamentos que estão previstas - como tivemos já oportunidade de informar.

Por seu lado, a Junta de Freguesia de Paramos como também havíamos adiantado, irá aplicar a verba que lhe foi entregue na construção da unidade de saúde que, aliás, já está a ser levada a efeito.

CME E JUNTA DE SILVALDE VÃO FALAR DE LIXO...

A Junta de Freguesia de Silvalde continua a sua «luta» contra a estação de compactação de lixo. Depois de ter vindo para a Comunicação Social fundamentar o seu desgosto pela referida estação, eis que a «luta» chega à edilidade local.

Câmara e Junta silvaldense vão reunir brevemente para apreciarem este «dossier». Desta reunião, obviamente, poderão sair algumas conclusões interessantes, uma vez que a Junta de Freguesia de Silvalde não se mostra nada interessada em retroceder na apreciação que fez à estação de compactamento de lixo.

Resta aguardar.

Aguardar também será «palavra de ordem» pelo desenrolar do «caso clandestinas». Há pouco tempo a Câmara sancionou alguns cidadãos que construíam ilegal-

mente. Os seus serviços de inspecção continuam, no entanto, a trabalhar esta matéria. Desta feita, a edilidade mandou embargar a construção de uma casa que estava a ser feita por Eduardo Ferreira de Pinho em Gulhe (Silvalde).

A razão do embargamento e multa camarária é devido ao «construtor» não ter a necessária licença municipal para a obra.

«Obras» culturais poderá fazer a Nascente com mais desafogo. Isto porque a Direcção-Geral de Acção Cultural concedeu um subsídio de mil e 800 contos àquela cooperativa para a realização de actividades de difusão, animação e formação cultural. Recorde-se que a Nascente tem a seu cargo a realização do festival de cinema de animação - Cinema - que este ano tem a sua 13.ª edição.

Assembleia Municipal

TERMINOU MARATONA

A Assembleia Municipal terminou quinta-feira, à noite, a terceira sessão ordinária deste ano, a qual havia sido iniciada em 26 de Junho último.

Dos cinco pontos em agenda, haviam sobrado para quinta-feira última os relativos ao plano de pormenor da zona norte da Rua 62 e o respeitante à reorganização dos serviços municipais.

Quanto à reorganização dos serviços, foi aprovada a proposta da edilidade nesse sentido, após os esclarecimentos prestados pela vereação.

De notar, a propósito, o já reduzido número de funcionários municipais a prazo e a integração plena de uma parte deles nos quadros, agora que a aludida reorganização tem «luz verde».

Relativamente ao outro ponto da agenda - plano de pormenor da zona a norte da Rua 62 - foi decidido não aprovar o documento sem que a Repartição Técnica reaprecie o processo, tendo em conta as recomendações feitas pelos deputados municipais.

Particularmente céptico em relação à versão do plano de pormenor apresentado pelo executivo foi o vogal social-democrata engenheiro Ricardo Catarino.

A Assembleia conta reapreciar o processo já em Setembro, quando for realizada nova sessão ordinária do órgão deliberativo.



seja prolongada até ao reservatório terminal deste município a fim de manter o abastecimento a Espinho e, por outro lado, permitir uma alternativa ao fornecimento via Esmoijães.

Ao fim e ao cabo trata-se de uma medida acertada, tanto mais que os problemas de falta de água na Ponte de Anta po-

contos, ao passo que a ENGIL cifrou a obra em quase 195 mil contos. Por outro lado, a EDIFER apresentou o orçamento mais baixo - 164 mil contos, sensivelmente - e a Empresa de Granito Polidos e Cantarias o mais elevado - 247 mil contos.

Entretanto, foram ainda

Nesse sentido, os edis espinhenses já começaram a apresentar as suas propostas.

«... proponho que sejam transferidas de acordo com as disponibilidades da tesouraria, as seguintes verbas: 20 mil contos para a Junta de Freguesia de Anta (...) e 24 mil e 500 contos para a Junta

PARA COMPRAR BOM CAFÉ

Casa **ALVES RIBEIRO**

TORREFACTOR DE CAFÉ

ESTABELECIMENTO DE VENDA AO PÚBLICO

RUA 19, N.º 294 ☆ ESPINHO

Gabinete de Radiologia de Espinho

DR. J. NUNES DE MATOS

DR.ª MARIA DO CARMO VASCONCELOS

MÉDICOS ESPECIALISTAS - RAIOS X E ECOGRAFIA

Consultório: RUA 20 N.º 1.436-R/C DT.º - TELEF. 721975

Horário: das 9 às 18.30 horas

ELVIRA SILVA

(MÉDICA)

ESPECIALISTA DE DERMATOLOGIA E VENEREOLOGIA

(Doenças de pele)

CONSULTÓRIO: RUA 11 N.º 746 - ESPINHO

TELEFONE: 723467

CONSULTAS 2.ª e 4.ª

«DEFESA DE ESPINHO» A MAIOR AUDIÊNCIA DA REGIÃO

CLÍNICA DE MEDICINA DENTÁRIA, ESTOMATOLOGIA, CIRURGIA ESTÉTICA E MAXILO-FACIAL

Acordos com: A CASA, ADSE, CGD, EDP, SAMS, SAD, PHILIPS e RABOR

- Dr. JORGE PACHECO - Médico Dentista
- Dr.ª EVA PACHECO - Médica Int. Estomatologista
- Dr. HORÁCIO MONTEIRO DA COSTA - Médico especialista, Cirurgia estética, maxilo-facial e Ortognática
- ORTOPANTOMOGRÁFIA e TELERRADIOGRÁFIA

Rua 8, n.º 381-1.º ☆ 4500 ESPINHO ☎ 722718

ADMITEM-SE MECÂNICOS AUTO

PARA SERVIÇO OFICIAL ALFA ROMEO

Resposta a:

AUTO MILANO, LDA.

SILVALDE - ESPINHO

MANUEL PEREIRA FONTES & CA., LDA.

- FÁBRICA DE TAPEÇARIAS -

Importação - Exportação

Tapetes e carpetes manuais - Passadeiras, tapetes, carpetes e alcatifas mecânicas «Wilton» e «Axminster» com desenho «REALCE».

Telex: 22255 - Fontes-P ☆ Telef.: 721316/7/8

SILVALDE - ESPINHO

EM DESTAQUE

É uma tarde de calor abrasador. De manhã, a meteorologia anunciara uma máxima de 36 graus para a nossa zona. Mas alguém, ao lado, numa redacção de rostos vencidos pelo suor, diz-nos ter visto o mercúrio subir aos 38 graus. Mais grau, menos grau, o calor é demasiado para uma zona onde habitualmente a brisa marítima costuma contrabalançar os impetus do sol mas que, neste dia, resolve ir de férias...

ESPINHO, JULHO DE 1989, 38 GRAUS - UM REPÓRTER NA PRAIA

Férias?! Que bem sabiam! Mas essas férias virão mais tarde. Se calhar quando chegarem as sempre desagradáveis notícias...
Enfim, ossos do ofício e culpas para o leitor que se habituou

pósito da praia cujas delícias os outros vão gozando e da reportagem que, em jeito de atitude masoquista, resolvemos fazer na tal tarde em que o mercúrio sobe, aqui, aos 38 graus.

foi de chuva. A coisa só começou a melhorar a partir da segunda quinzena. Este ano começa ao contrário. Oxalá que não acabe também ao contrário.

já temos a lotação esgotada. E quanto mais não seja, aqui fica bonito. Digo-lhe mesmo isto: quando tenho a lotação esgotada, é para lá que mando os banhistas. Eles também têm de

entretanto, encontrar Alvaro Meireles, um antigo futebolista do Sporting de Espinho —, agora funcionário da Câmara Municipal e com responsabilidades de chefia quer na piscina quer na

entendia a praia camarária como concorrência desleal.

Como António Silva, discorda: «Desleal, não é...».

— Mas vocês têm o melhor pedaço... — achegamos.

«O que aconteceu, de facto, é que a Câmara se limitou a ordenar esta área. Como sabe, há uns quatro ou cinco anos, a praia da baía era um local de campismo selvagem. Muitos punham as barracas num fim-de-semana e só as tiravam passado um mês. E isto numa altura em que o areal era ali bastante reduzido e os concessionários não o queriam explorar».

Mas Alvaro Meireles vai mais longe:

«Repare que isto traz muito prejuízo à Câmara. Só pela área, a Câmara paga 400 contos; depois, tem lá seis ou sete mulheres de limpeza, quatro ou cinco nadadores-salvadores, enfim, uma despesa louca».

— Há, no entanto, receitas... — contrapomos.

Há quem especule

António Silva, da praia «Costa Verde», levantara a lebre: «Há por aí quem esteja a alugar barracas acima da tabela».

No ano passado, o preço estipulado era de 4.400\$00 e, agora, houve autorização da Capitania para um agravamento da ordem dos dez por cento. «Portanto — conclui António Silva — este ano o preço devia ser 4.840\$00. Foi isso que comecei a cobrar mas alguns já levam cinco contos».

Fernanda Patela, interrogada sobre o assunto, diz também praticar os preços de tabela. E desfilia-os: 4.850\$00/mês, 282\$50/dia, 195\$00/tarde. Mas confirma que «há pessoas aí a levar cinco contos». Não diz quem («Não temos nada a ver com eles...») mas também não interessa. O que interessa é que consumidor prevenido vale por dois. E o leitor já o está...

a não dispensar, uma semana que seja, o seu exemplar de «Defesa de Espinho». Ora, ainda não se descobriu forma de fazer jornal sem jornalistas. De contrário...

Todo este intróito vem a pro-

NÃO HÁ MAL QUE SEMPRE DURE...

Na Praia Costa Verde, e na zona de bar, patrão António Silva divide, com a «patroa», a tarefa de trocar sorvetes, pastilhas elásticas, cervejas e sumos por notas ou moedas aos muitos clientes que se chegam ao balcão. Mas para o repórter «DE» sobra sempre um tempinho.

E a conversa começa pela saúde de António Silva, a braços com complicações, devido a uma intervenção cirúrgica. Depois, o tema que ali nos leva.

— Queixou-se, há uns anos, quando a sua área concessionada era no Rio Largo, de que o negócio estava mal. Agora, está aqui, frente à Piscina, em zona bem central. Não se pode lamentar...

Responde de pronto com um velho adágio:

«Não há bem que não acabe, nem mal que sempre dure!».

E acrescenta:

«Agora sempre dá para as despesas e sempre se ganha algum. Evidentemente que há umas certas despesas. Tenho dois nadadores-salvadores a ganharem 75 contos mensais cada e tenho mais dois moços a vencerem 40 contos cada. Tenho também as despesas de conservação de pinturas, material, etc.. Mas vai dando. Um homem não pode dizer que vai daqui sem ganho. De outro modo, mais valia ficar à sombra da bananeira».

Quanto à afluência de banhistas, António Silva está, por ora, satisfeito:

«O ano passado correu mal porque logo a primeira semana



Praia da baía, concessionada à Câmara Municipal

— Dava jeito um tempinho destes em Agosto — atalhámos.

«Dá sempre jeito estar bom tempo. Mas em Agosto quase nunca há problemas. Esgotamos sempre».

Pedimos-lhe para se pronunciar sobre a praia concessionada à Câmara — a da baía —, imediatamente a norte da «Costa Verde». Em concreto, queremos saber se subscreve algumas opiniões segundo as quais a concorrência camarária é desleal.

Ele discorda: «Acho que não. Agora está a correr bem e, como disse, no mês de Agosto

se defender das despesas, que são muitas».

PRAIA DA CÂMARA DÁ PREJUÍZO

Na Piscina Municipal vamos,

praia concessionada à autarquia.

Uma das questões que lhe colocamos é precisamente aquela que finalizara a conversa com António Silva; ou seja, se

Falta de civismo

Há quem faça um esforço de asseio e há quem, com a sua falta de civismo, entregue tudo.

Álvaro Meireles, directo responsável pela praia da baía tem razões de queixa:

«Temos 15 ou 20 contentores para se colocar

o lixo. Apesar disso há pessoas que continuam a deitar o lixo no chão, conspurcando a praia. Isso é uma atitude anticívica».

É mesmo. Para lamentar.

O FORNO DE ESPINHO

GOMES & PEREIRA, LDA.

Rua 19, n.º 1.278 — ESPINHO — Telef. 725338

Especialidades em:

PÃO D'ÁGUA, PÃO CENTEIO, PÃO HOLANDÊS

CASIMIRO DE ANDRADE

MÉDICO DENTISTA

Consultório: RUA 22 (junto à Câmara) — TELEF. 724909

SIMON, S. A.

COMPRA E VENDA DE PROPRIEDADES

RUA 28, N.º 574 — TELEF. 725454 — 4500 ESPINHO



CLÍNICA FISIÁTRICA S. PEDRO

MEDICINA FÍSICA E REABILITAÇÃO
Rua 8, N.º 681 — Telef. 724714 — 4500 ESPINHO

Manuela Praça
MÉDICA ESPECIALISTA

Liana Pereira
FISIOTERAPEUTA

Acordo com as entidades

- ADSE
- ACASA
- ADMG
- EDP
- SAMS
- SSMJ
- CGD
- SEGUROS
- PARTICULARES

CLÍNICA DENTÁRIA

DR. CARLOS RAMOS PEREIRA

Av. 8, n.º 784-1.º

ESPINHO • TELEF. 723472

Rua Elias Garcia, 55-1.º

OVAR • TELEF. 52401

PRECISA-SE

EMPREGADO DE ESCRITÓRIO

COM CONHECIMENTOS DE EXPEDIENTE GERAL DE ESCRITÓRIO

RESPOSTA A ESTE JORNAL AO N.º 769

Um repórter na praia



«A receita — responde Álvaro Meireles — resume-se praticamente ao aluguer dos guarda-sóis, que dão 150 escudos e o

seu tempo de duração, principalmente por causa do iodo, é de dois ou três anos. Concluo, portanto, que a Câmara não tem qualquer lucro com isto. Digamos que tem a praia concessionada para a tornar mais asseada e mais acessível a toda a gente».

«De resto — diz ainda — os concessionários privados das

praias a norte também não se podem queixar. Têm uma rica praia e com areal como já não

via há muitos anos. Aliás, devo dizer que eles próprios, quando não têm vagas, mandam os ba-

nhistas para a nossa área concessionada».

Mas o facto é que há conces-

sionários privados das praias a norte que se queixam. Por exemplo, Fernanda Patela, porta-voz da sociedade «Praia da Seca».

Quando lhe dizemos ao que vamos, a primeira observação que nos faz carrega toneladas de pessimismo. «Isto está mesmo mau; os clientes não vêm».

— Os outros não se queixam tanto — notamos.

Ela nem por sombras nos subscreve: «Ai queixam, queixam! Têm de se queixar. Ou então é porque trabalham só enquanto nós somos uma sociedade de cinco. E estamos a trabalhar apenas com quinhentas barracas, porque não temos areal para mais».

Fernanda Patela conta, contudo, recuperar em Agosto. «Em Agosto, sim, teremos muita barraca alugada. E tem de ser porque a despesa é enorme».

E começa a fazer contas de cabeça com as despesas com os dois vigias e quatro nadadores, mais outros empregados indiferenciados...

J. G. J.

Bandeira azul «não adianta nem atrasa...»

A bandeira azul ainda não flutuava na praia da baía e na «Frente Azul» (nova designação para as praias a norte) a meio da última semana mas havia já sido atribuída. Ao contrário do que sucedeu no ano anterior pois, como se recordam, não houve bandeira para ninguém...

Convidados a comentar a atribuição da bandeira, António Silva, da praia «Costa Verde» e Álvaro Meireles, da praia camarária, tiveram posições divergentes.

Para António Silva a bandeira azul da Europa «não adianta nem atrasa» quanto ao número de clientes. «O ano passado não tivemos a bandeira azul e a praia estava cheia de gente. Isso não tem influência».

A única vantagem da bandeira azul é, no dizer de António Silva, a seguinte: É um brio para a terra».

Álvaro Meireles, pelo contrário, considera altamente vantajoso que as praias locais tenham bandeira azul da Europa: «Pelo menos os estrangeiros vêm a bandeira e procuram mais essa praia. Sabem que isso é sinónimo de areia limpa e água também limpa. Pelo menos, as análises efectuadas no ano passado, revelaram isso».

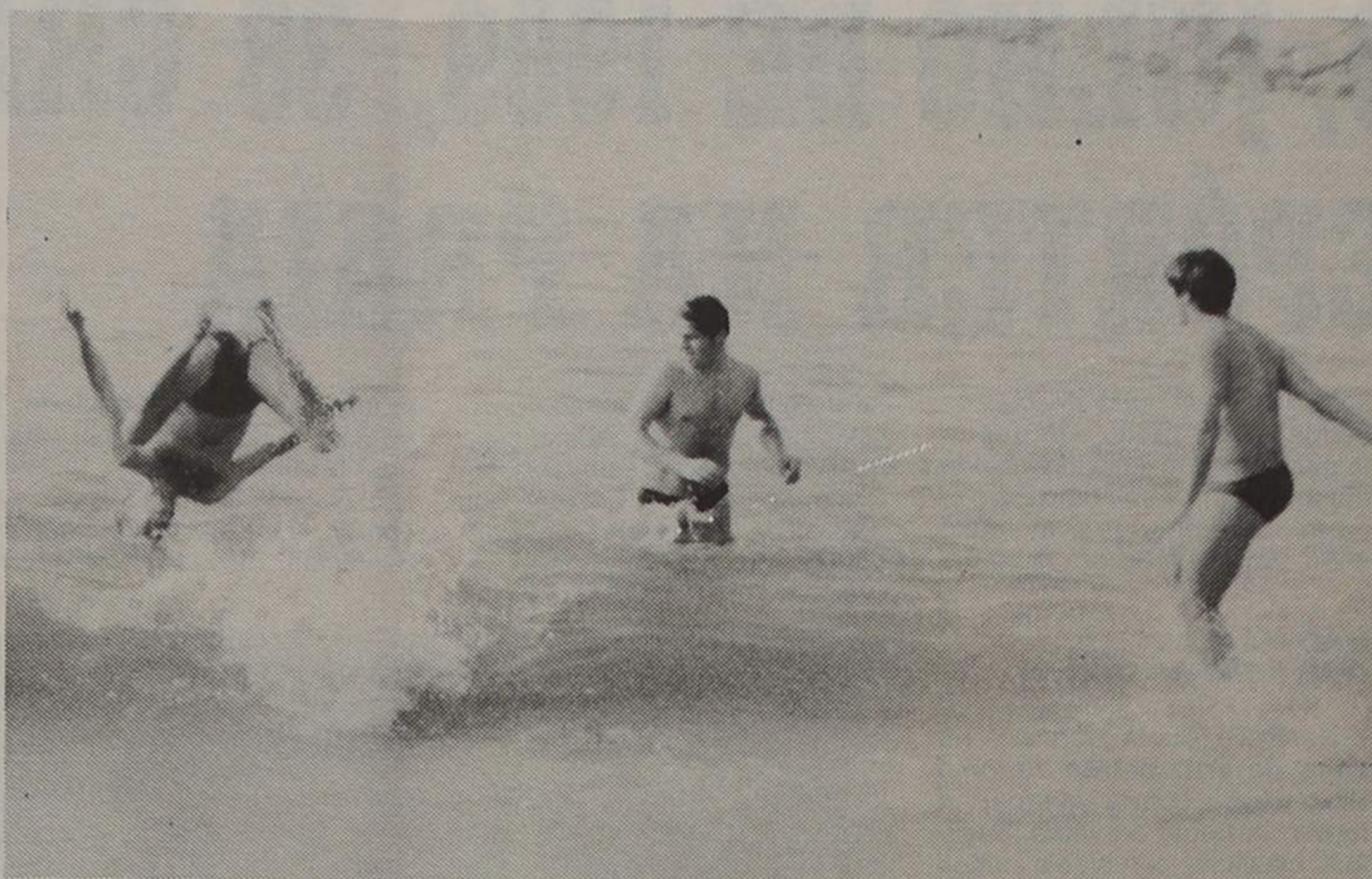

As delícias da praia. Mas há quem esqueça o civismo e conspurre os areais, quando ali mesmo ao lado, estão bastantes contentores

Piscina: Grande afluência apesar dos aumentos

A Piscina Municipal está a funcionar desde 10 de Junho e a afluência é enorme, conforme nos revela o seu responsável.

Álvaro Meireles diz mesmo

que esta afluência é maior que no ano anterior, apesar de o custo das entradas ter aumentado.

«No ano passado, as crian-

ças pagavam 30 escudos e agora 50. Os adultos, que pagavam 90, dependem agora 120. E ao fim-de-semana pagam 250. Apesar disto, temos

cada vez mais gente. Como o senhor próprio pode ver, temos cá cada vez mais pessoas. O aumento de preços não prejudicou, em nada, a afluência».

Nem só sol e banhocas...

Na praia da baía existem, este Verão, atractivos complementares. Nem só de sol de refrescantes banhocas vivem os veraneantes. Um desses atractivos — revelado há semanas aqui em «DE» e em primeira

mão — é uma extensão da biblioteca municipal, a funcionar em pavilhão desmontável. O banhista que queira saborear um bom romance preza calçar umas escassas dezenas de metros.

Outro atractivo — este para as crianças — é o programa preparado pelos serviços camarários, que não nos foi fornecido quando escrevíamos estas linhas, apesar das múltiplas diligências nesse sentido.

LAVANDARIA

LAVAR



RIBEIRO, VALENTE & CA., LDA.
Rua 12, n.º 640 — ESPINHO
Telefone, 723704

A MAIS AVANÇADA TÉCNICA
NA LIMPEZA E TRATAMENTO
DO SEU VESTUÁRIO

Limpeza a seco — Lavagem e secagem
de roupa branca, rendas e bordados
SERVIÇO RÁPIDO

SUPERMERCADO DO LAR DO PICOTO

Possuímos o maior sortido de:

PAPÉIS DE PAREDE, ALCATIFAS, MÓVEIS, LUSTRES, CANDEEIROS, COLCHÕES, CARPETES, TAPETES, OLEADOS, ELECTRODOMÉSTICOS, CRISTAIS, e tudo para o seu lar.

— VISITE-NOS —

Sede: Estrada Nacional 1 — Telef. 7643575 — PICOTO/FEIRA
Filial: Rua 62, n.º 227-231 — Telef. 722986 — ESPINHO

VENDEM-SE

Apartamentos em construção
Acabamentos de BOA QUALIDADE

Contactar ☎ 721362

— ESPINHO —

Vende-se APARTAMENTO T3

COM CERCA DE 120 M2

Isolamento em poliuretano e acabamentos em parquet e mármore.
PRONTO A HABITAR • Telef. 720493

FÁBRICA DE ESTORES DE ESPINHO

COLOCAÇÃO DE TOLDOS EM ESTABELECIMENTOS

CARLOS MARICATO

EXECUTAM-SE REPARAÇÕES EM ESTORES E PERSIANAS DE TODOS OS TIPOS
COLOCAÇÃO DE ESTORES DE PLÁSTICO, ALUMÍNIO, LAMINADOS E VERTICAIS

— REPRESENTANTES DE ESTORES VITÓRIA E ARSOL —

Estrada do Golf, 1921-2.º D.º * 4500 ESPINHO
TELEFONE 724786 (a partir das 9 da noite até às 9 da manhã)

FONSECA

MODAS — TECIDOS

RUA 19, N.º 275 — Telefone 720413 — ESPINHO

CENTRO DE SAÚDE:

o aumento
da percentagem
da sua saúde!

É o Centro certo para defender a sua saúde. Todos os dias úteis, das 8 às 20 horas, nos CENTROS DE SAÚDE pode encontrar o seu Médico de Família, médicos especializados e todas as informações acerca do SAP — Serviço de Atendimento Permanente. Com o Médico de Família, você e os restantes membros do seu agregado familiar passam a ter a assistência global de quem vos conhece melhor. Com o SAP — Serviço de Atendimento Permanente todos dispõem, a qualquer hora do dia, ou da noite, de cuidados urgentes primários, em medicina geral.

EM DESTAQUE

2

«AUTÁRQUICAS»

NO MAR DAS ESPECULAÇÕES

A declaração confiada a «Defesa de Espinho» pelo dr. «Lito» Gomes de Almeida e dada à estampa na última edição, causou agitação nos meios políticos locais, conforme pôde apurar a nossa reportagem.

Naquela declaração, «Lito» Almeida dizia que voltará à presidência da Câmara em Setembro, uma vez que se encontra praticamente recuperado da doença que o afectou, e que estava disponível para uma recandidatura ao lugar pelo PSD. Mas — dissera — a recandidatura implica, quanto antes, um convite formal por parte dos responsáveis locais sociais-democratas.

No entanto, fontes do PSD local contactadas há dias pela nossa reportagem, asseveraram que o partido não tomou ainda qualquer decisão relativa ao cabeça-de-lista, «apesar das especulações».

Na segunda-feira, a comissão política reuniu com os presidentes de Junta PSD, para lhes «tomar o pulso» e começar a definir as coisas. Só depois, em data não precisada,

será avançada uma candidatura.

Carecem, por isso, de autenticidade notícias postas a cir-

tes: Joaquim Duarte, em Guetim; Romeu Vitó, em Espinho; e Manuel Faria, em Anta.

Em Paramos, o agora re-



PSD nas freguesias: Joaquim Duarte (Guetim), Manuel Faria (Anta) e Romeu Vitó (Espinho) — «nova corrida, nova viagem»?

cular em alguma comunicação social local nomeadamente as que apontavam para a candidatura de Dulce Campos. Aliás, segundo conseguimos saber, razões de ordem particular impediram tal candidatura.

Podemos, entretanto, arriscar que para as freguesias, os sociais-democratas tendem a apostar nos actuais presiden-

gressado à militância social-democrata Carvalho e Sá, poderia ser o candidato «laranja».

□ □ □

Quando ao Partido Comunista e à coligação de que é pedra-base, a CDU, tudo praticamente definido, como ficou dito da semana passada.

□ □ □

No mar de especulações em que por ora se continua a navegar, a questão de um acordo PS/PCP para a Câmara de Espinho — acordo dado por impossível pelos comunistas, como ficou escrito nestas colunas e na semana passada —, há quem considere que o assunto não está encerrado. Mas a isso responder-se-á, com segurança, nas semanas mais próximas.

E também nas semanas mais próximas deverá sair fumo branco do gaveto das ruas 14 a 21 (sede local do PS). O regresso do «velho senhor» Artur Pereira Bártole tem sido apontado com alguma insistência e, inclusive, figuras de proa no partido admitiam a hipótese. Mas já há quem conclua da indisponibilidade do an-

tigo presidente da Câmara para novo mandato. E há quem avance outros nomes como

bem conhecedor dos «dossiers», é, no entanto, pouco eficaz na troca de sorrisos por votos.

Para não embarcar demasiadamente no «diz-se, diz-se», o melhor é esperar. Afinal, as eleições só ocorrem a 17 de Dezembro ou, quando muito, a 26 de Novembro...

□ □ □

E quanto ao CDS?

Aqui, parece-nos que o «folhetim» vai render muitos e interessantes episódios.

Alfredo Correia de Araújo, o reeleito presidente da comissão política concelhia, veio a terreiro («Defesa de Espinho» de seis de Julho) negar a hipótese de recandidatura de José Fonseca. Recordemos as palavras de uma nota de imprensa que nos fez chegar: «É a comissão política concelhia que assiste o direito de escolher e organizar as listas concorrentes aos diversos órgãos autárquicos», sendo «destituídas de qualquer fundamento certas notícias veiculadas que apontam determinado elemento como candidato centrista à Câmara Municipal de Espinho».

«Determinado elemento» é, como se aperceberão, José Carvalho da Fonseca.

Ora, apesar desta peremptória posição, há quem continue a insistir na recandidatura do polémico autarca. E há mesmo quem ajunte que terá o apoio expresso de Diogo Freitas do Amaral, o líder centrista...

Isto prenuncia, de facto, um «replay» do sucedido nas anteriores «autárquicas», com o juiz a ter de decidir-se entre dois CDS...

J. G. J.



Se me pedirem...

Rosa Maria Albernaz e até o próprio Rolando de Sousa o qual, sendo tido como autarca



Não quer?

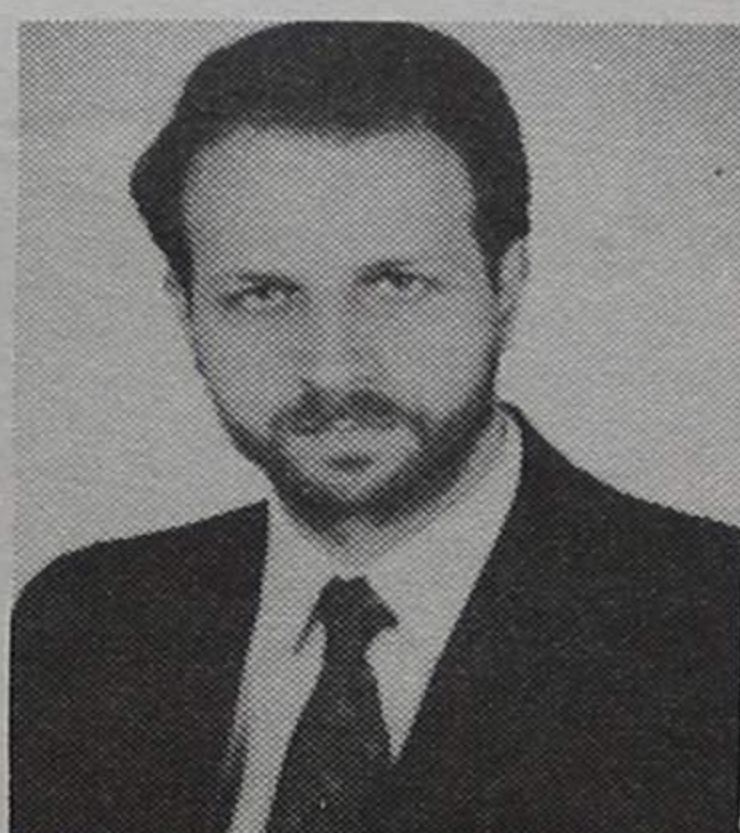

No CDS local, o «folhetim» promete muitos e interessantes episódios. O «enredo» promete andar em torno de Alfredo Correia de Araújo, disposto a não abdicar dos seus poderes, e de um hipotético apoio expresso de Freitas do Amaral à recandidatura de José Fonseca.

Pura especulação?

Já depois de produzida a peça principal, começaram a chegar «zumbidos» apontando para uma possível candidatura de Manuel Aguiar ao cadeirão principal da Câmara de Espinho — naturalmente que pelo PSD.

Ninguém, dos sociais-democratas, avançara uma tal hipótese mas nem se trata de algo tão descabido como isso numa altura em que os partidos estão a avançar, em algumas cidades, com figuras de primeiríssimo plano.



FRICAL

Aquecimento/Ar condicionado

NECESSITA PARA ENTRADA IMEDIATA

2 RAPAZES

DE PREFERÊNCIA: Sem experiência
Com 11.º ano
Carta de condução
Idade entre 18 e 25 anos
Vocação para trabalho e electromecânico

Rua 25, n.º 275

ESPINHO

PRECE A SANTA CLARA

Ó! Santa Clara que se guiste Cristo com a tua vida de pobreza e oração. Faz que, entregando-nos confiantes à providência do Pai Celeste, no inteiro abandono, aceitemos serenamente Sua Divina Vontade. Rezar esta oração com nove Ave-Marias, durante nove dias, com uma vela acesa. No nono dia deixar a vela queimar. Fazer três pedidos, um de negócios e dois impossíveis. Publicar no nono dia. Mesmo sem ter fé será atendido.



GOLFS NEEDHAM & CLEGGERS

Golf: Inimitável.

Mais de 10 milhões de unidades vendidas são o fruto de uma concepção inovadora que criou um estilo, uma personalidade, um marco na indústria automóvel... inimitável! O prazer e a distinção de possuir um GOLF devem-se à combinação exemplar de todos os seus atributos: design, qualidade, eficácia, segurança, economia, longevidade, desempenho, conforto e o prestígio ímpar de quem simboliza a imagem de uma marca como a Volkswagen. Mas o GOLF não se fica por aqui. Agora, destaca-se ainda mais pelo nível de equipamento que lhe oferece nas novas versões + (*). Senão vejamos: exteriormente o



seu aspecto é ainda mais atraente, onde ressaltam os vidros atérmicos verdes, espelhos retrovisores reguláveis interiormente, novos aros e tampões de rodas, jantes especiais, pneus mais largos e de baixo perfil, embaladeiras pretas e abas dos guarda-lamas alargadas com resguardos em preto. Interiormente prevaleceu a qualidade e o bom gosto dos melhoramentos introduzidos, destacando-se a combinação dos estofos dos bancos com os painéis laterais e alcáfitas, volante desportivo de quatro raios, conta-rotações e relógio digital, consola central, banco do condutor regulável em altura, tecto de abrir e as

versões de 4 portas com fecho centralizado. E como se tudo isto não bastasse, está disponível a nova versão GOLF 1.3 + também em 2 PORTAS. VENHA VÊ-LO...



Volkswagen
Qualidade • Valor

GAMA DISPONÍVEL – GASOLINA: 1.3 (4 P), * 1.3 + (2 P e 4 P), 1.6 (4 P), 1.8 GTI 16 V; – DIESEL: 1.6 (4 P), 1.6 TD (4 P), 1.6 VAN

Concessionário: **Garagem Arrifana**

Rua 19, N.º 336 • Espinho • Tel. 72 08 16

EDITORIAL DE «DEFESA DE ESPINHO» OS TEXTOS ASSINADOS SÃO DA EXCLUSIVA RESPONSABILIDADE DOS SEUS AUTORES

AS IDEIAS

DA RAZÃO INSUFICIENTE

Não sei quem organizou o mundo, mas gostaria de não o ver organizado. Disseram-nos que tínhamos razão. De facto, tanta que até perdemos natureza. Depois de Sócrates somos matemáticos, gramáticos e ideólogos, mas esquecem-nos de ser pessoas. O monopólio do Infinito e do Divino por parte da Razão não dá lugar ao mito ou ao sonho. Inventámos o alfabeto, a lógica e a ciência e, agora, temos consciência do nosso extermínio: proferimos o deputado ao profeta, o astrónomo ao sábio, o químico ao alquimista. Vivemos a cidade da Razão que, segundo os orga-

nizadores da felicidade, é ainda iluminada, quanto mais não seja, por Luzes Novas.

Fizemos um acordo ortográfico segundo uma lógica que contraria a língua: não olhámos às tradições, mas à escolha do mais lógico, do mais positivo, do mais social. Esquecemos que a língua resulta de mera prática consuetudinária que, embora carente de norma, obedece a princípios de conveniência. Uma evolução verificada no português de Angola ou do Brasil é-nos, agora, imposta, como se nessa evolução nós tivéssemos participado.

Comemorámos o ducentenário de uma revolução que foi, a nível político, uma autêntica declaração de emancipação da Razão. A vontade era criar a lei como subtracção à Tirania dos interesses concretos e criou-se a Tirania ao interesse abstracto. Deram-se direitos e multiplicaram-se as liberdades, mas o milagre não existiu. A Razão só via o indivíduo ou o Estado, arruinando as instituições intermédias como as associações, a família, a Igreja, a propriedade. Nasce uma nova hierarquia, uma nova subordinação que já não é ditada por aristocratas ou clérigos, mas por princípios

de maioria ou de mecânica. Nascem novos déspotas iluminados que encorajam os seres-massa, dando energia aos chefes de serviço. De facto, quer o fascismo quer o socialismo são obras da Razão dedutiva do liberalismo moderno. A Igualdade torna-se sinónimo de Injustiça e a Liberdade destrói a imaginação criadora.

Ora, esta excessiva importância dada à Razão tornou-se numa sentença que nos pode ser fatal. O Homem Louco torna-se, assim, num ser que tudo perdeu menos a Razão.

Gil Vicente Cardoso da Silva

A crítica a quem a merece



Esta mesma foto foi aqui publicada há quinze dias e a legenda «atirava» a serviços que abrem valas, tapam os buracos à pressa, sem qualquer tipo de compactação, deixando a repavimentação numa longa espera.

Eram citados, então, alguns serviços a que se poderia culpabilizar por este estado de coisas, como o de Águas. Mas logo o responsável daquele departamento nos telefonou a sacudir a água do capote. «Nós não fazemos disto. São coisas da EDP»

Seja. Desculpem-se então os Serviços de Águas. «Bata-se» na EDP. A crítica a quem a merece.

Ratoeira

O poço dos peludos, ali onde se costuma fazer a feira do mesmo nome (entre as ruas 23, 24 e 25) está uma verdadeira ratoeira. A cobertura não tem qualquer segurança e uma criança pode muito bem levantá-la. Depois, não digam que não avisámos.

Mais «tenda»

Noutro dia, passamos em Paramos, na estrada nacional n.º 109 e na célebre curva imediatamente a sul da ponte, voltamos a ver vestígios de «tenda». Tijolos espalhados pela berma indicavam que mais um pesado foi «pastar» aos campos do cultivo no fundo da ravina.

Ao que parece, a Junta de Freguesia tem-se multiplicado em diligências para que a Junta Autónoma de Estrada ali ponha «rails» de protecção, mas esta entidade ficou-se pelas chapas reflectoras. Avisam, de facto, da perigosidade da curva mas não aparam a queda...

Largo da Câmara

Ou se fecha, ou se abre. Se se fechou ao trânsito o largo da Câmara, ainda que a título experimental, porque é que se consente a circulação ali, na maior das descontrações, em desrespeito pela sinalização?

nas transeiras do edifício municipal. Qu'é dele o parque?

Outra questão: tanto quanto sabemos, a Câmara ter-se-á comprometido a não encerrar o trânsito naquele largo sem criar um parque de estacionamento

ESPINHOS E ROSAS

CARTAS À REDACÇÃO

«Defesa de Espinho» aceita e estimula a participação do leitor na feitura do jornal, através da secção «Correio».

Critique, sugira, aplauda, mas nunca esqueça que uma carta à redacção sem identificação completa do autor é como se não existisse.

Escreva para «Defesa de Espinho», apartado 39, 4501 Espinho Codex. Ou entregue, em mão, na Rua 26, número 601, 2.º esquerdo.



□ CARLOS FONSECA

NA PONTA DO LÁPIS



ORAÇÃO AO DIVINO ESPÍRITO SANTO

Oh! Divino Espírito Santo, Vós que iluminais todos os meus caminhos para que eu possa atingir a felicidade, Vós que me concedeis o sublime dom de perdoar e esquecer as ofensas e até o mal que me tenham feito, a Vós que estais comigo em todos os instantes, eu quero humildemente agradecer por tudo que sou, por tudo o que tenho e confirmar, uma vez mais, a minha intenção de nunca me afastar de Vós, por maiores que sejam as ilusões ou com a esperança de um dia merecer e poder juntar-me a Vós e a todos os meus irmãos na perpétua Glória e Paz, Amen. Obrigado, mais uma vez.

(A pessoa deverá fazer esta oração por 3 dias seguidos, sem dizer o pedido. Dentro de 3 dias será alcançada a graça, por mais difícil que seja).

Publicar a oração assim que receba a graça. Publicada por uma graça recebida.

ANTÓNIO FERNANDO RODRIGUES DA SILVA COUTO

MISSA DO 6.º ANIVERSÁRIO
Sua esposa e filhos, na passagem do 6.º aniversário do seu falecimento, mandam celebrar missa no dia 22, Sábado, pelas 19 horas, na Igreja Matriz de Espinho. Desde já agradecem às pessoas que possam comparecer a esta celebração.



CONNOSCO A SUA CAMPANHA PUBLICITÁRIA RESULTA

SOMOS

EMPES
EMPRESA DE PUBLICIDADE DE ESPINHO, L.

RUA 26, N.º 601-2.º ESQ.º
4501 ESPINHO CODEX



CINEMA
TEL. 720238

CASINO SOLVERDE ESPINHO

HOJE, QUINTA-FEIRA, ÀS 21.30 H.
CROCODILO DUNDEE II - M/6 anos
DE 21 A 24

MISSISSIPI EM CHAMAS - M/12 anos

SEXTA-FEIRA ÀS 24 H.

BELEZA FATAL - M/12 anos

SÁBADO ÀS 24 H.

JOVENS PISTOLEIROS - M/12 anos

DOMINGO ÀS 11 H. - MATINÉE INFANTIL

O SEGREDO DE NIMH - Todos

DE 25 A 27

SOB SUSPEITA - M/12 anos

DIVERSOS

PODE SER ÚTIL

FARMÁCIAS DE SERVIÇO

Cidade

Turno C - Quinta-feira, Higiene, Rua 19, n.º 293 • Sexta-feira, Grande Farmácia, Rua 62, n.º 457 • Sábado, Teixeira, Avenida 8 (Centro Comercial Solverde/1) • Domingo, Santos, Rua 19, n.º 263 • Segunda-feira, Paiva, Rua 19, n.º 319 • Terça-feira, Higiene, Rua 19, n.º 293 • Quarta-feira, Grande Farmácia, Rua 62, n.º 457.

Freguesias

ANTA - «Farmácia de Anta», estrada de Anta, telef. 721109, □ **PARAMOS** «Machado», estrada 109, □ **SILVALDE** - «Conceição», Barreiros, telef. 720278.

TELEFONES ÚTEIS

Cidade

Câmara Municipal, 720020 e 721800, □ Junta de Espinho, 724418, □ Registo Civil,

720599, □ Tribunal Judicial, 722351, □ Correios, 720335, □ Bombeiros Voluntários de Espinho, 720005, Bombeiros Voluntários Espinhenses, 720042, □ Hospital, 720327 e 721141, □ Polícia de Segurança Pública, 720038, □ Guarda Nacional Republicana, 720035, □ Rádio-táxis Costa Verde, 720118, □ Rádio-táxis Unidos, 722232, □ Táxis do Largo da Graciosa, 720010, □ Táxis do Largo José Salvador, 723167, □ Repartição de Finanças, 720750, Jornal «Defesa de Espinho» e agência de publicidade «Empes», 721525, □ Centro de Saúde, 721167, □ Extensão de Saúde da Rua 31, 720664.

Freguesias

Anta - Junta de Freguesia, 726453, □ Extensão de Saúde, 725810, □ Paróquia, 720315. **Paramos** - Junta de Freguesia, 722710, □ Paróquia, 722059, □ Centro Social, 722005. **Guetim** - Junta de Freguesia, 724226, Paróquia, 723478. **Silvalde** - Junta de Freguesia, 724017, □ Paróquia, 722026, Unidade de Saúde de Silvaldinho, 723642, □ Unidade de Saúde da Marinha, 723101.

TRANSPORTES

Comboios

Para Aveiro (travias) - 5.27 (não se efectua aos sábados, domingos e feriados oficiais) *

6.29 (não se efectua aos domingos e feriados oficiais) * 7.15 * 8.15 * 9.34 * 11.02 * 11.52 * 12.41 * 13.15 (não se efectua aos sábados, domingos e feriados oficiais) * 14.08 * 15.31 * 15.40 * 17.15 * 17.58 * 18.14 (não há aos sábados) * 18.43 * 19.27 * 20.02 (não se efectua aos sábados, domingos e feriados) * 20.25 * 21.34 * 22.35 * 1.09 *.

Para o Porto (travias) - 5.46 * 6.51 * 7.28, 7.39 e 8.10 (não se efectua aos domingos e feriados oficiais) * 8.47 (não se efectua aos sábados, domingos e feriados oficiais) * 9.35 * 11.13 * 12.10 (não se efectua aos sábados, domingos e feriados oficiais) * 13.00 * 13.19 * 14.54 * 16.27 * 16.47 * 18.01 * 18.41 * 18.56 (não há aos sábados) * 19.55 * 20.44 (não se efectua aos sábados, domingos e feriados oficiais) * 21.31 (não há aos sábados) * 22.15 *.

Urbanos

Graciosa-Anta-Graciosa - 7.35 a) * 9.30 * 12.35 a) * 14.10 * 16.00 a) * 17.35 * 18.35 * 19.40.

Graciosa-Silvalde-Graciosa - 7.05 a) * 9.00 * 12.35 a) * 13.40 * 15.30 a) * 17.05 * 18.05 * 19.10 * 20.10.

a) Não se efectua aos domingos e feriados

CÂMBIOS

Em notas

Rand	45\$40	51\$40
Marco	82\$70	83\$90
Franco Francês ...	24\$40	25\$10
Cruzado	\$	\$
Dólar USA	158\$50	162\$00
Dólar Canadá	132\$90	135\$40
Peseta	1\$283	1\$403
Marca	36\$80	37\$40
Franco belga	3\$761	4\$011
Franco sulço	95\$70	97\$20
Florim	73\$40	74\$50
Lira	\$104	\$119
Libra inglesa	255\$10	259\$60
Coroa	24\$25	24\$75
Bolívar	3\$902	4\$702

EM 17 DE JULHO DE 1989



FESTIVAIS

Espinho

Durante este tempo de verão, continuam a decorrer um pouco por toda a parte diversos certames sócio-culturais. Na próxima terça-feira, dia 25, no Hotel Praia Golfe, pelas 21.30 horas, tem lugar um concerto com Alexandre Rodrigues (guitarra) e Lilian Jacques (flauta), concerto este integrado no 18.º Festival de Música de Verão, organizado pela Academia de Música de Espinho.

Ainda dentro da mesma organização, quinta-feira, dia 27, pelas 21.30 horas, no salão do Casino local, actuam Gisela Neves (violoncelo) e Fausto Neves (piano).

Entretanto, este fim-de-semana também é preenchido com diversas actividades inseridas no programa de animação de Verão que a Câmara e a Junta locais organizam.

Amanhã, sexta-feira, à noite na esplanada, terá lugar um certame de cantigas ao desafio. Por sua vez, no sábado, também à noite na Rua 19, actua o Rancho de Folclore «Espinho Viva».

No domingo, da parte da manhã, em Sales, tem lugar o I Torneio de Tiro aos Pratos.

PAÇOS DE BRANDÃO

Em Paços de Brandão continua a cecorrer o Festival de Música de Verão que o CIRAC tem vindo a organizar. No sábado, no salão da Junta de Freguesia, pelas 21.30 horas, tem lugar um concerto de música para violino e orquestra, dirigido por Mário Rodrigues.

O violinista é Gerardo Ribeiro que conta com a Orquestra Konsonansia.

CINEMA

Casino

«Uma Mulher de Sucesso» é a proposta do Casino local. Esta comédia para maiores de

12 anos foi realizada por Mike Nichols e conta com as interpretações (muito boas) de Harrison Ford, Sigourney Weaver, Melaine Griffith, entre outros.

Esta película gira em torno de uma «Cinderela Yuppie» que abre caminho na selva da alta finança. Melaine Griffith é perfeita e retoma de forma mais sofisticada o trabalho de «Selvagem e Perigosa». Acrescente-se que este filme foi galardoado com quatro globos de ouro, seis nomeações óscares 89 entre outros prémios.

TELEVISÃO

Destaques

Amanhã, sexta-feira, se não quiser sair de casa, pode presenciar pelas 00.15 horas, em «Pela Noite Dentro», o filme «Noite de Coragem» que a RTP vai exibir no primeiro canal.

Trata-se de um original oriundo dos Estados Unidos da América (1987), realizado por Elliot Silverstein que conta com as interpretações de Bernard Hughes, Daniel Hugh-Kelly, David Hernandez e Geraldine Fitzgerald.

«Angel é jovem porto-riquenho que quer tornar-se actor. Mas, de momento, tem de enfrentar outros problemas: por ter saído com uma rapariga branca, um «gang» da rua persegue-o. Angel refugia-se, então, em casa de Abner Abelsen, um velho habitante do bairro que tem a mulher às portas da morte. Como é que Abner tem meios e energia para proteger Angel...?»

Por outro lado, no sábado, em «Cinema da Meia-Noite», a RTP-1 exhibe «Os Homens de Las Vegas», original de quatro países (Espanha, França, Alemanha e Itália) e rodado em 1968.

«Tony planeia assaltar um dos camiões blindados de Skorsky, um magnate ligado a negócios pouco claros (escuros, portanto...).

O seu irmão Gino morreu de golpe com o mesmo objectivo. Mas Tony segue uma preparação diferente. Depois de seduzir Anne, a secretária de Skorsky, consegue convencê-la a fornecer-lhe alguns dados decisivos do computador de Skorsky...»

RÁDIO

Costa Verde

Durante as 24 horas do dia, a Rádio Cidade de Espinho Costa Verde, oferece-lhe um variada grelha de programas que vão desde o típico musical até ao cultural, passando pela informação inclusive desportiva.

Se sintonizar os 107.5 FM estêreo do seu receptor, vai ver que temos razão...

«DE»

VENDE-SE NO CAFÉ PARQUE AVENIDA 24

LUSOTUFO

TAPETES - CARPETES - ALCATIFAS

Telefone 72005 — CORTEGAÇA



SALVE 19/07/89 ANDRÉ MORREIRA MENESES

Na passagem do teu 4.º aniversário, todos nós te desejamos muita saúde e felicidade, são os votos sinceros de teus queridos pais, avós e tios.

FÁBRICA DE MÁRMORES E GRANITOS DA TABUAÇA

VITORINO LOPES DA CRUZ, SUCRS., LDA.

LUGAR DE ESPINHO - S. FÉLIX DA MARINHA VILA NOVA DE GAIA APARTADO 205 - 4503 ESPINHO CODEX TELEFONE 720565



FUNDADA EM 1897

FÁBRICA DE ARTIGOS DE CELULÓIDE E PLÁSTICOS LUSO-CELULÓIDE

- DE -

HENRIQUES & IRMÃO, LDA.

APARTADO 22 - TELEFONE 722193

ESPINHO



- JANTAR CONCERTO E ESPECTACULO
- BOITE COM ESPECTACULO
- SALAS DE JOGO, BANCADO, SLOTS e BINGO ao nivel das melhores da Europa
- CINEMA e CAFETERIA



CASINO SOLVERDE ESPINHO

- GALERIA DE ARTE - EXPOSIÇÕES DE ARTES PERMANENTES

Memória
de uma gloriosa jornada

«RIBEIRO DOS REIS»: TROFÉU CONQUISTADO HÁ 22 ANOS

Ao cabo de 20 minutos de jogo, Jardim teria o ensejo de abrir o activo marcando o único tento da partida...

Se tivesse sido transmitido pela rádio na altura, os espinhenses ouviam qualquer comentário deste tipo.

Certamente que está na memória de muitos espinhenses a data de 22 de Julho de 1967.

É precisamente isso que está a pensar!

Foi há 22 anos que o Sporting Clube de Espinho conquistou a «Taça Ribeiro dos Reis».

O próximo sábado é o dia de aniversário da conquista do mais importante troféu que os «Tigres da Costa Verde» guardam com todo o carinho e estima junto do seu já tão elevado palmarés.

Ribeiro dos Reis foi um dos principais impulsionadores do futebol em Portugal e esteve ligado durante muito tempo ao sobejamente conhecido quadri-semanário «A Bola».

Dizia a edição do «Defesa de Espinho» do dia 30 de Julho de 1967, a propósito deste feito, o seguinte:

Foi com a maior satisfação que a população de Espinho acolheu a notícia de que o seu clube principal havia conquistado a «Taça Ribeiro dos Reis» ao vencer por 1-0, na Tapadinha, em Lisboa, a forte turma do Vitória de Setúbal.

Com efeito, levar de vencida a equipa sadina, numa final para a conquista de tão cobiçado e valioso troféu, pretendido por uma infinidade de equipas, mas normalmente arrebataada pelos chamados «grandes». É efectivamente uma proeza digna do maior relevo, que aliás todo o país o reconheceu.

O Sporting Clube de Espinho ao vencer a equipa vitoriana, fechou com chave de ouro a época oficial de futebol, pois além de conquistar brilhante-

mente o troféu, realizou toda esta série de jogos, sem ter sofrido uma única derrota, praticando um futebol vistoso, objectivo e prático, que deixara boquiabertos os seus mais directos rivais.

Este foi um dia memorável que há-de perdurar para sempre na história do clube.

COMO SURTIU A VITÓRIA

Depois da equipa setubalense golear o Almada, que foi o vencedor da série C onde estavam o Benfica & Ca, nada fazia prever que um Espinho pudesse «atravessar» uma das principais turmas da divisão maior, que melhor futebol pratica e que semanas antes havia conquistado a Taça de Portugal, ao vencer a Académica de Coimbra. Era contrário à lógica qualquer prognóstico favorável ao «onze» vareiro.

Por ser assim é que a vitória teve um sabor especial. Cremos bem que nunca teria passado pela mente dos nossos atletas, que o troféu lhes viria a pertencer.

A jogar a favor do vento, o Espinho, no primeiro tempo, não desguarnecendo a defesa, lançava os seus «pontas-delança», Capitão Mor e Jardim, com perigosas avançadas que traziam a confusão no último reduto setubalense. Ao cabo de 20 minutos de jogo, Jardim teria o ensejo de abrir o activo, marcando o único tento da partida, numa jogada individual, em que driblou dois defesas, chamando a si o guardião Mourinho, que foi traído por fim, levando o esférico às malhas.

Este tento desorientou um pouco a turma sadina que procurou dar maior andamento ao jogo, mas embarrara contra uma defensiva bela e bem organizada, pelo que se atingiu o descanso com o resultado fa-

vorável aos espinhenses por 1-0.

No reatamento, o Vitória de

sempre atabalhoadamente, sendo afinal o Espinho quem novas ocasiões de golo disfru-

Ao fim e ao cabo, vitória simplesmente justa, premiando a equipa que melhor soube lutar

do tento), Capitão Mor e Luciano.

Setúbal - Mourinho; Concei-



Em cima, da esquerda para a direita: Dias, Silva, Ribeiro, Massas, Manuel Gomes, Alcobia e Arnaldo.
Em baixo: Daniel, Jardim, Capitão Mor, Bouçon e Luciano com a mascote Maria Alexandra.

(Foto gentilmente cedida pelo Sporting Clube de Espinho)

Setúbal, jogando a favor do vento, vinha devidamente moralizado para tentar modificar o rumo dos acontecimentos, mas sem qualquer resultado, porquanto os homens do Espinho bem estruturados não davam um palmo de terreno ao seu antagonista para se expandir e quando este o fazia era

tu, podendo ter chegado pelo menos ao 2-0.

Como o tempo ia decorrendo, os «Tigres da Costa Verde» procuraram então reter o esférico o maior tempo possível, mas quando contra-atacava, Mourinho e toda a defesa sadina passavam momentos de grande aflição.

para conseguir o abnegado triunfo.

Sob a arbitragem de Joaquim Campos, de Lisboa, as equipas apresentaram a seguinte constituição:

Espinho - Arnaldo; Massas, Alcobia, Silva e Gomes; Ribeiro e Bouçon; Daniel, Jardim (autor

ção, Torpes, Herculano e Leiria; Tomé e Rebelo; Armando, Arcanjo, José Carlos e Jacinto João.



Artis **RETRATOS DE ARTE**
VEJA E ADMIRE A ARTE E BELEZA DA FOTOGRAFIA
Rua 19 n.º 287 - Telefone 722387

resiféria
CONSTRUÇÕES URBANAS, S.A.
* INVESTIMOS EM PROPRIEDADES IMOBILIÁRIAS * CONTACTE-NOS *
DISPOMOS AINDA:
PARQUE - AUTO RESIFÉRIA
RUA 11, N.º 168 ESPINHO
* VISITE-NOS
* NO LOCAL, TODOS OS DIAS DAS 17 AS 19 HORAS, OU
* PELO TELEF. 7648267
APARTADO 20 - MOZELOS - 4539 LOUROSA CODEX - PORTUGAL

INVESTIFE
INVESTIMENTOS IMOBILIÁRIOS E FINANCEIROS, S.A.
COMPRA E VENDA
de Terrenos e Propriedades
4539 Mozelos
Telefone: 7643286

IRMÃOS IN NETO
IRMÃOS NETO - CONSTRUÇÕES LDA.
COMPRA, VENDA, CONSTRUÇÃO, ADMINISTRAÇÃO DE PROPRIEDADES
A SUA SOLUÇÃO IMOBILIÁRIA
EM PORTUGAL: Rua 23, n.º 174-2 AH (Ed. São Pedro) - Tels. 724649 - 725343 (Espinho)
NO BRASIL: Rua Senador Dantas, n.º 117 - Gr. 441 - Tels. 220-2336 - 220-7286 - RJ.

CONTABILIDADE INFORMATIZADA
ASSISTÊNCIA E CONSULTADORIA FISCAL
ESTUDOS ECONÓMICOS
Seguros Industriais, Comerciais e Individuais.
Análises de Risco Industrial. Documentação em geral.
SOMOS: **CIAS - Serviços Comerciais, Lda.**
Rua Gonçalves Castro, 199 - Telef.: 7825445-7821772 - 4415 CARVALHOS
- CONSULTE-NOS -

ESPINFOR - INFORMÁTICA
- TUDO PARA INFORMÁTICA -
SOFTWARE DE GESTÃO * SOFTWARE ESPECÍFICO * HARDWARE
Rua 18, n.º 582-2.º Dt.º - 4500 ESPINHO
Telefone: 726715

Memória de uma gloriosa jornada

CALOROSA RECEPÇÃO

Lamentavelmente não houve qualquer transmissão radiofónica no decorrer da importante partida, mas por informações particulares chegadas até nós, cedo tivemos conhecimento do desfecho verificado.

Imediatamente girândolas de foguetes subiram ao ar dando largas ao contentamento generalizado com o triunfo do Sporting Clube de Espinho. Por toda a vila se viam rugas com tambores e outros instrumentos, a festejar o saboroso triunfo.

No depor do jogo de andebol entre o Espinho e o Sporting Clube de Portugal, foi o ginásio invadido por esse grupo de entusiastas de puro bairrismo.

No percurso de Lisboa a Espinho, foi a equipa do Sporting local muito aplaudida por todas as localidades onde pararam, sendo aguardada nesta ridente vila por milhares de pessoas de todas as categorias sociais, vendo-se muitos estrangeiros que não quiseram prescindir do espectáculo, apinhados pelos passeios da Rotunda do Município, Rua 19, Avenida 24, etc., esperando o momento da chegada da caravana desportiva espinhense para lhe testemunhar a sua gratidão.

No limite do nosso conce-

lho, centenas de automóveis, motos e bicicletas aguardavam a chegada da embaixada. Encontravam-se também presentes um pronto-socorro e fanfara dos Bombeiros Voluntários Espinhenses e o Império de Anta com as suas bandeiras.

Chegada que foi, a comitiva e jogadores do Espinho, estes últimos tomaram lugar numa viatura dos bombeiros, exibindo garbosamente a taça pelas mãos de José Alcobia, capitão da equipa, acompanhado pelos restantes atletas.

Ao entrar em Espinho, o cortejo não podia romper a densa multidão, que delirava com o acontecimento, procurando a todo o custo dirigir-se para a Câmara Municipal, onde por fim chegou.

SESSÃO DE BOAS-VINDAS

Presidiu à cerimónia o chefe do executivo camarário, Dr. António Pereira Pinto, ladeado pelo presidente da Associação de Futebol de Aveiro; capitão João das Dores Salgado, comandante da PSP; Artur Quaresma, treinador; Joaquim Moreira, presidente da Assembleia Geral do Clube. Presentes ainda um representante da Federação Portuguesa de Futebol, arquitecto Jerónimo Reis, vice-presidente da Câmara Municipal de Espinho, conselheiro Mário Leal e Domingos Oliveira pela Comissão Central de Árbitros.

Falou em primeiro lugar o dr. Francisco Cruz, para, em nome

da Associação de Futebol de Aveiro, agradecer a gentileza dos dirigentes do Sporting de Espinho se apressarem em telefonar, anunciando que dedicavam o triunfo a todos os clubes de Aveiro.

Discursou a seguir o presidente da Assembleia Geral do clube, sr. Joaquim Moreira da Costa Júnior, para relatar a forma luzida como o triunfo foi obtido, salientando a óptima impressão provocada no públi-

Encerrou a série de discursos o presidente do município, dr. António Pinto, que se congratulou pela forma galharda e brio como a vitória foi alcançada, felicitando os seus obreiros e prometendo, no futuro,

qualidade de presidente da Assembleia Geral e os oradores que se lhe seguiram, designadamente os srs. conselheiro Mário Valente Leal que se orgulhou de ser espinhense e arquitecto Jerónimo Reis, antigo



O capitão de equipa, Alcobia, a transportar a «Taça Ribeiro dos Reis» para a Câmara Municipal

(Foto gentilmente cedida pelo Sporting Clube de Espinho)

Manifestou o júbilo sentido pela vitória dos espinhenses, depois de haver incitado todos os presentes a colaborar com o seu clube, de modo que se tomassem possíveis novos e brilhantes triunfos. Terminou por saudar a colectividade espinhense.

co da capital. Realçou o labor do técnico Artur Quaresma e, depois de apelar para a unidade clubista, pediu o apoio das entidades oficiais, nomeadamente da Câmara Municipal e encerrou a alocução com uma vibrante saudação ao clube em festa.

um maior apoio da Câmara para a solução das prementes necessidades do Sporting Clube de Espinho.

Finda a sessão solene na Câmara, efectuou-se a recepção a nível clubista, na sede, onde o sr. Joaquim Moreira, na

dirigente do clube e actual director da Associação Académica de Espinho, foram unânimes no apreço ao esforço dos briosos jogadores e nos apelos ao bairrismo e à dedicação de todos os desportistas locais, no sentido de que se repitam novas jornadas gloriosas.

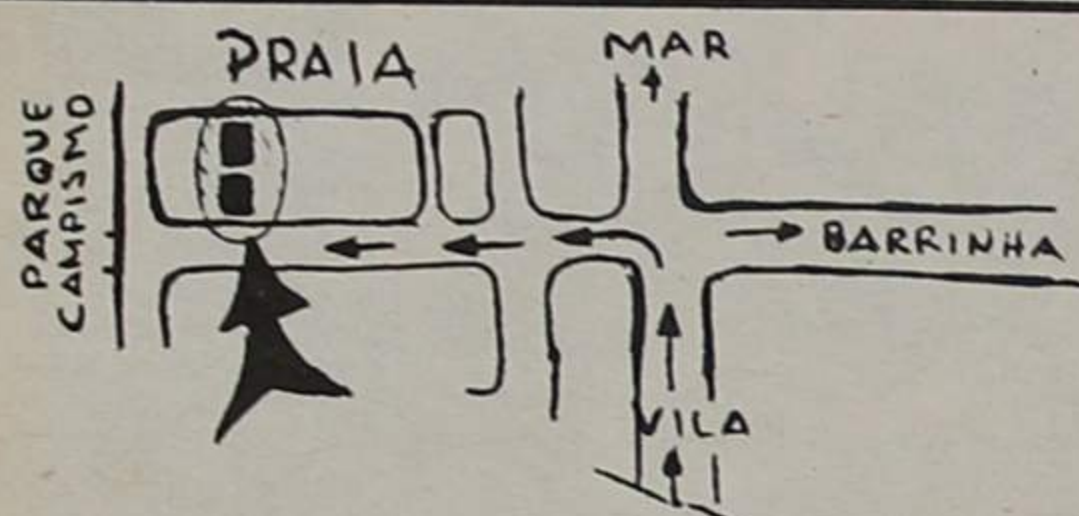

PRAIA ESMORIZ

APARTAMENTOS

- PAREDES DUPLAS COM ISOLAMENTO (CORTIÇA)
- FOGÃO SALA
- GARAGEM INDIVIDUAL
- CAIXILHARIAS ALTA PROTECÇÃO MARÍTIMA
- ACABAMENTOS DE 1.ª



VISITE-NOS

turisfim, lda

MOZELOS • FEIRA
☎ (02)7641813/7642511

VOLTAR A OUVIR É VOLTAR A VIVER

ATENÇÃO SURDOS DE ESPINHO A CASA SONOTONE

estará convosco ao vosso serviço e inteiramente ao vosso dispor na:

GRANDE FARMÁCIA DE ESPINHO

no dia 24 de Julho (2.ª feira) das 9 h. às 10 h. onde vos apresentará a mais moderna e completa gama de aparelhagem auditiva para adaptação racional a cada caso individual:

ÓCULOS AUDITIVOS

-MODELOS DE BOLSO-MODELOS RETROAURICULARES-INTRA/CANAL

(usado dentro do ouvido sem fios nem tubos).

A CASA SONOTONE

faculta-vos gratuitamente e sem compromissos, exames audiométricos e experiências práticas.



opal

CASA SONOTONE PRAÇA DA BATALHA, 92-1.º - PORTO
Poço do Borratém, 33 S/L - LISBOA

EDIFÍCIO DAS PALMEIRAS

ENTRE O MAR E A SERRA

EDIFÍCIO DAS PALMEIRAS, NO CENTRO DE ESPINHO O PRIVILÉGIO DO LUGAR, A FORMA DE CONSTRUIR, DO PRAZER DE HABITAR.

O CUIDADO COLOCADO NA CONSTRUÇÃO, A QUALIDADE DOS MATERIAIS UTILIZADOS E O NÍVEL ALCANÇADO JUSTIFICAM O INVESTIMENTO NO LOCAL.

EMPE



PAREDES DUPLAS C/ ISOLAMENTO EM POLIURETANO, AQUECIMENTO, JANELAS DUPLAS, TODOS OS ANDARES C/ GARAGEM E ARRUMOS. VENHA AO EDIFÍCIO DAS PALMEIRAS VERÁ QUE VALE A PENA.

ANDARES T2, T3 E T3+1



INVESTIMENTOS INDUSTRIAIS E IMOBILIÁRIOS

GRUPO M. VIOLAS

CONSULTE O NOSSO SERVIÇO DE VENDAS NO LOCAL OU PELO TELEFONE 724890 DE SEGUNDA A SÁBADO ESPINHO RUAS 8, 10, 26, E 27

Memórias de uma gloriosa jornada

A Taça «Ribeiro dos Reis» é lembrada para o «Defesa de Espinho» pelo director de campo, na altura, Manuel Pereira, mais conhecido por Manuel das Águas.

«Para mim a Taça Ribeiro dos Reis foi uma das maiores alegrias que tive dentro do Sporting de Espinho.

«Como o Setúbal tinha ganhado a Taça de Portugal, viam-se na obrigação de levar esta taça para o seu clube e por isso começavam a dar porrada. O árbitro voltou a chamar-lhes a atenção.

mos em Setúbal sem a Taça Ribeiro dos Reis!»

Manuel das Águas lembra-se da euforia no final do encontro.

«Recordo-me dos directores que lá estavam, do Joaquim Moreira a beijar a taça, o Joaquim massagista, etc.

«Os nossos jogadores encheram-se de brio, como

aconteceu na nossa terra nem acontecerá outra vez. Já cá vieram presidentes da República e outras individualidades, mas nunca vi nada como daquela vez».

As recordações também por parte de um atleta.

Luciano integrou a equipa vencedora da «Taça Ribeiro dos Reis».

Este atleta considera que apesar das dificuldades dentro do Campeonato nunca «nos passou pela cabeça que venceríamos esta prova».

«No jogo que antecedeu a final, jogámos com o Salgueiros, à partida favorito, e vencemos por 1-0.

«Sentimos alguma dificuldade e acabámos por ter um pouco de sorte».

Tal como Manuel das Águas, Luciano sentiu a euforia dos espinhenses que os aguardavam e considerou que dentro da história do clube «foi uma das coisas boas que aconteceu, bem como a subida de divisão, mais recentemente».

«Para mim foi a «Coroa de Glória».



Toto bola

Concurso dos Órgãos de Informação n.º 30/89, relativo a 30 de Julho de 1989. Prognóstico «Defesa de Espinho», redacção desportiva:

MARSELHA - NANTES	1
LYON - TOULOUSE	1
AUXERRE - NICE	1
CANNES - TOULON	X
MÓNACO - SOCHAUX	1
BREST - LILLE	X
CAEN - ST. ÉTIENNE	X
ST. PAULI - WERDER BREMEN	2
B. LEVERKUSEN - BOR. DORTMUND	1
BOCHUM - COLÓNIA	2
E. FRANCFORT - W. MANNHEIM	X
F. DUSSELDORF - HAMBURGO	X



Sessão solene da Câmara Municipal. A «Taça Ribeiro dos Reis» sobre a mesa. O presidente da Assembleia Geral, Joaquim Moreira da Costa Júnior, e o presidente da Câmara Municipal, dr. António Pinto, têm entre si o presidente da Associação de Futebol de Aveiro, dr. Francisco Cruz, e o comandante da PSP, capitão João das Dores Salgado.

(Foto cedida pelo Sporting Clube de Espinho)

«Fui escolhido para delegado ao jogo, em virtude de me dar muito bem com todas as direcções dos clubes e conhecer todos os campos.

«Nessa altura a direcção era bastante pobre mas rica no seu trabalho e era presidente José Oliveira.

«As dificuldades eram imensas e com os extraordinários jogadores que tínhamos, e que sempre lutaram pela camisola, fomos para a Tapadinha, em Lisboa.

«Quando lá chegámos, o delegado do Vitória veio cumprimentar-me e dizer que quando nesse dia chegasse a Setúbal, tinha uma sardinhada à espera para comemorar a Taça de Portugal e a «Taça Ribeiro dos Reis».

«Eu com a minha modéstia disse:

«Meu amigo, vocês têm 99,5 por cento de possibilidades de ganhar porque possuem uma equipa extraordinária, mas, quando estiverem concluídos os 90 minutos de jogo, se verá.

«Nesse jogo, o grande público de Lisboa estava todo do lado dos sadinos. Nós, com meia-dúzia de pessoas fazíamos um grande barulho, como sempre foi característico da claque espinhense, distinguida no meio das outras pela maneira de se exprimir.

«Ainda não tinham passado 30 minutos e a claque de Lisboa era a favor do Espinho. Tivemos também a felicidade de ter a dirigir o encontro o dr. Joaquim Campos e que chamou várias vezes a atenção dos setubalenses, dizendo:

«Uma equipa com o valor da vossa tem de jogar futebol ou terei de actuar.

«O Setúbal começou a não gostar, porque os minutos já eram poucos até ao final do encontro.

«Nós éramos 11 jogadores enquanto eles eram um ou dois.

sempre o tiveram, e o Jardim fugiu com a bola a todos, marcando o golo.

«Os jogadores do Setúbal não gostaram e o árbitro voltou a chamar a atenção.

«O meu colega, delegado ao jogo, disse:

«— Quer ver que o diabo tece-as! Que vergonha, entrar-

«Joaquim Moreira da Costa mandou o massagista guardar muito bem a Menina dos seus olhos».

«Quando vínhamos de Coimbra, onde pernoitámos, tivemos quase desde Ovar até à vila uma grandiosa recepção.

«Foi uma coisa que nunca

A Miele dá a qualidade. Nós oferecemos o serviço.

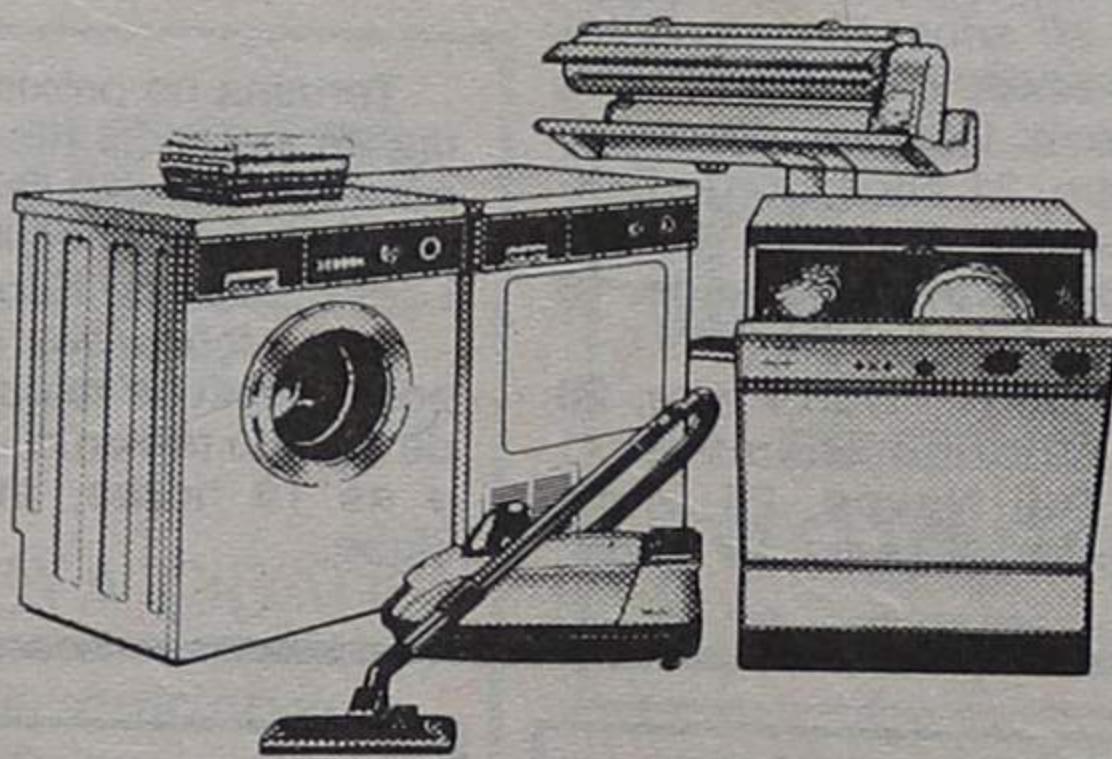

As já proverbiais qualidade e técnica Miele "obrigam-nos" a recomendar-lhe os electrodomésticos Miele.

Como agentes Miele, garantimos-lhe uma assistência de primeira:

— Informações detalhadas

- Entrega ao domicílio sem encargos
- Instalação por pessoal especializado
- Assistência competente

Miele

Uma decisão para toda a vida

AGENTE OFICIAL

Coutos lda.

RUA 19 N.º 437 • TELEF. 720681 • 4500 ESPINHO

Jante CONNOSCO

ÀS SEXTAS-FEIRAS
AS NOSSAS PARRILHADAS
DE MARISCO E CARNE.
AOS SÁBADOS O NOSSO
BUFFET E AOS
DOMINGOS AO ALMOÇO
O NOSSO BUFFET REGIONAL

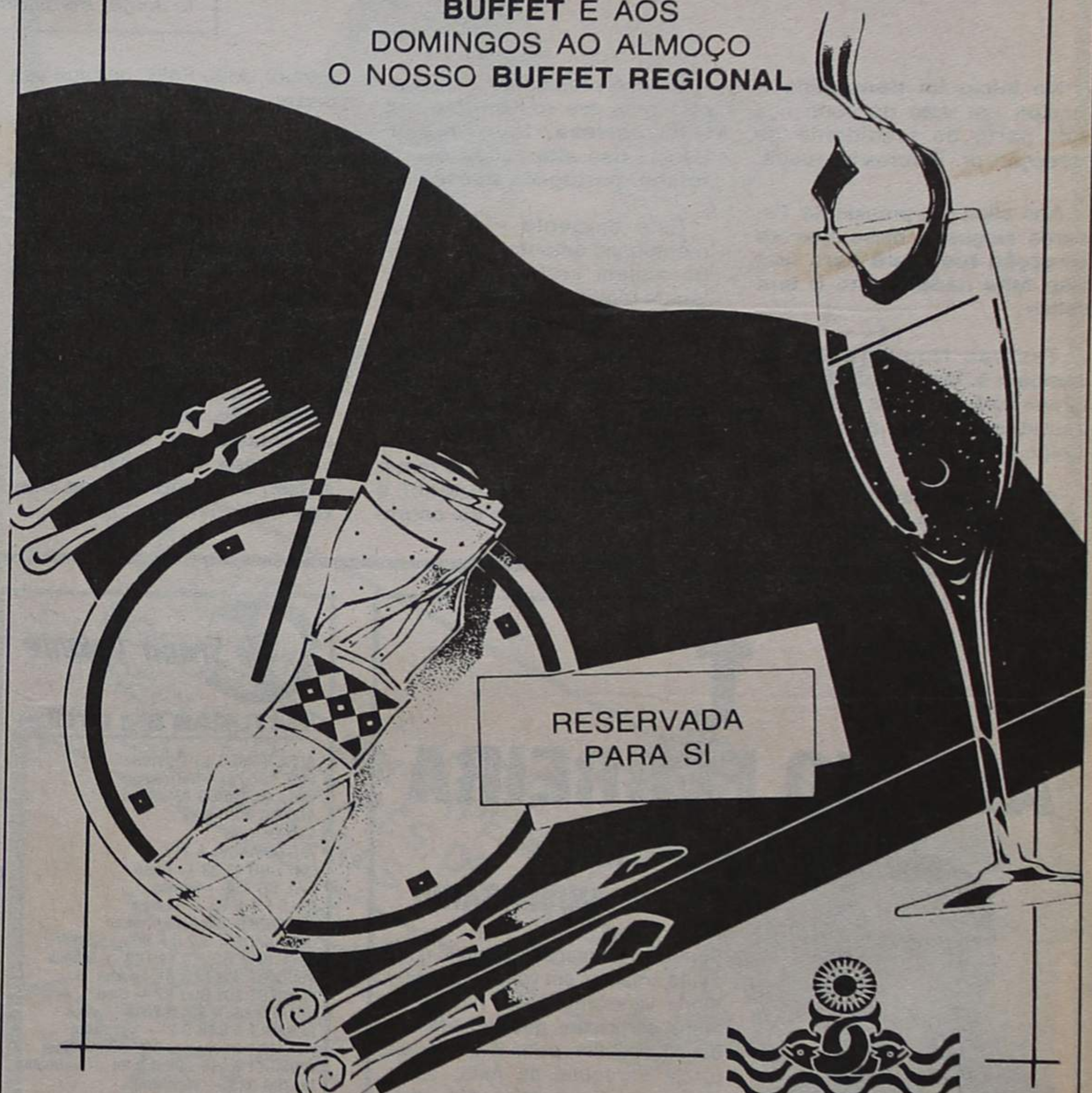

RESERVADA PARA SI

RESERVAS PELO TELEF. 726666

EMPES



HOTEL SOLVERDE

PRAIA DA GRANJA

PLANTEL TIGRE COM TRÊS CARAS NOVAS

Na passada segunda-feira, os responsáveis pelo futebol profissional do Sporting Clube de Espinho fizeram a apresentação à imprensa do plantel para a época 89/90.

As novas caras que pudemos observar foram, como já o divulgámos, o guarda-redes Luis Matos, Fernando Teixeira (Teixeirinha), Jorge Belinha Capela e Fazendeiro, ex-Casa Pia ainda à experiência.

Sporting Clube de Espinho, no uso da palavra, congratulou a equipa pela juventude.

Manuel Teixeira disse que «é uma alegria ver neste plantel o regresso de um atleta do Sporting de Espinho, que já vestiu esta camisola em campeonatos juvenis, o Capela, bem como ver ex-juniores, que vão lutar pela sua permanência no clube».

panhar e será o chefe deste departamento.

«Estamos a tentar dar uma dinâmica diferente, com ideias novas, e atentos às situações do futebol.»

«Vamos trabalhar para pôr o Espinho na primeira divisão. Este clube não pode viver na segunda divisão nem por condições financeiras nem desportivas.»

O chefe do departamento de

Amândio terminou, solicitando o apoio de todos.

O plantel do Sporting Clube de Espinho para a próxima época, é o seguinte:

Guarda-redes - Luis Matos, 33 anos, ex-Felgueiras; Paulo Santos, 23 anos; Vítor Couto, 22 anos.

Defesas - Eliseu Pinto, 29 anos; Adelino Vieira (Nito), 22



Em cima: Rui Manuel, Júlio César, Jorge Belinha, Luis Matos, Teixeira e Fazendeiro. Em baixo: João Couto, Crista, Oliveira, Paulo Jorge, Pereira e Magalhães.

No início foi transmitido à equipa um voto de confiança por parte do presidente da direcção, dr. Tavares Nogueira.

Aos atletas o presidente Tavares Nogueira disse que «a direcção tudo fará para que não falte nada, como o tem feito».

Tavares Nogueira deixou também a esperança dos «Tigres» subirem ainda este ano à primeira divisão, e apelou à união do grupo.

O vice-presidente para as actividades profissionais do

O vice-presidente do Espinho disse que «o Kongolo virá com certeza, tudo dependendo das alterações que o futebol português possa ter.

Este dirigente «Tigre» lamentou, no entanto, a ausência de alguns profissionais, deixando o alerta de que na época iniciada não será tão benévolo como o foi no ano passado.

«Vou ser mais rigoroso e mais exigente», disse Manuel Teixeira, e acrescentou:

«O maior reforço que tem o departamento de futebol é João Félix, que me vai acom-

futebol, João Félix, por sua vez disse:

«É com muito gosto que faço parte desta equipa.

«Vamos alterar o que está mal e melhorar algumas coisas que já estão feitas».

As primeiras palavras do técnico, Amândio, foram para os jogadores, responsabilizando-os por estar à frente da equipa.

«Fui eu que vos escolhi, sou portanto responsável.

«Se não nos habituarmos ao comodismo do ano passado, mas se pensarmos em sofrer, conseguiremos os nossos objectivos».

anos; Wilson Luis Alemão. 25 anos; José Vieira (Vieirinha), 24 anos; Fernando Teixeira (Teixeirinha), 30 anos, ex-Louletano; Eustáquio Sousa, 25 anos; José Sant'Ana (Néné), 31 anos.

Médios - Manuel Araújo (Nelo), 30 anos; Marcus António, 26 anos; Zezé Gomes, 29 anos; Aziz Doufikar, 25 anos; Rui Filipe, 21 anos; Jorge Belinha Capela, 23 anos, ex-Senhora da Hora; Paulo Jorge, 18 anos, ex-júnior.

Avançados - Ivan Freire, 28 anos; Vitorino Belinha, 31 anos; Rui Neves, 24 anos; Miraldo Sousa (Ado), 27 anos.

Futebol Popular ENTREGA DE TROFÉUS SERÁ NO SÁBADO

No próximo sábado, dia 22, pelas 21.30 h, a Associação de Futebol Popular do Concelho de Espinho vai fazer a entrega dos troféus referentes à época 88/89. A cerimónia realiza-se na Sala de Conferências da Junta de Freguesia de Anta, no Largo da Igreja.

Recordemos as classificações:

1.ª DIVISÃO

	J	V	E	D	F	C	P
Leões	22	15	7	0	48	10	37
Cantinho	22	13	5	4	38	23	31
A.D.E.	22	9	8	5	45	32	26
Q. Paramos	22	7	11	4	45	29	25
R. Largo	22	8	9	5	26	19	25
Corredoura	22	9	7	6	31	30	25
Magos	22	7	8	7	28	33	22
Cruzeiro	22	7	8	7	28	33	22
Esperanças	22	4	9	9	15	22	17
Académico	22	3	7	12	28	46	13
Ag. Paramos	22	5	3	14	15	42	13
Idanha	22	3	3	16	21	48	9

2.ª DIVISÃO

	J	V	E	D	F	C	P
Império	22	17	4	1	65	22	38
D. P. Anta	22	14	4	3	60	21	34
Ag. Anta	22	13	5	4	45	23	31
Sporting	22	14	3	5	65	30	31
Outeiros	22	10	3	9	47	35	23
Guetim	22	9	5	8	48	36	23
Ronda	22	10	2	10	36	32	22
Atlético	22	6	7	9	37	49	19
Estrelas	22	7	3	12	50	62	17
Gulhe	22	2	13	35	48	16	6
Regresso	22	2	2	18	32	69	6
B. P. Anta	22	2	0	20	15	108	4

TAÇA CIDADE DE ESPINHO - Leões Bairristas

SUPERTAÇA - Leões Bairristas

TAÇA DE DISCIPLINA - (1.ª Divisão)

	Pontos
1.º Quinta de Paramos	14
2.º Cruzeiro	14
3.º Leões	25

TAÇA DE DISCIPLINA - (2.ª Divisão)

	Pontos
1.º Águias de Anta	10
2.º Casa Regresso	12
3.º Outeiros	17

MELHORES MARCADORES DA 1.ª DIVISÃO

	Golos
Joaquim Vieira (Q. Par.)	20
José Ganso (Leões)	18
Vítor Pereira (Corredoura)	12
Mário Leite (Cruzeiro)	12
José António (Cantinho)	10

MELHORES MARCADORES DA 2.ª DIVISÃO

	Golos
José Rocha (Outeiros)	26
António Oliveira (Império)	24
Mário Cardoso (DP Anta)	16
José Couto (Sporting)	16
Joaquim Monteiro (Sp.)	15

RIO LARGO EM ELEIÇÕES



Termina no próximo sábado, dia 29, pelas 23 horas, o prazo para entrega das listas de candidatura ao acto eleitoral do Rio Largo Clube de Espinho.

As eleições dos novos Corpos Directivos realizam-se a 5 de Agosto próximo, entre as 14 e as 19 horas, na sede do clube.

†

ALBINO FERREIRA

MISSA DO 2.º ANIVERSÁRIO

Com infinda saudade daquele que muito amámos em vida e cuja memória veneramos, sua mulher e filhos participam que terça-feira, dia 25 de Julho, pelas 8 horas, na Igreja Paroquial de Anta, será celebrada Eucaristia pelo seu eterno descanso. Agradecemos reconhecidamente às pessoas amigas que se dignem assistir a esta celebração.

Stand Volante

VIATURAS EM STOCK

ALFA ROMEO 33 1.3 1987
FIAT 127 73 - Vermelho
GOLF D. TURBO 85 - Cast.
AUSTIN MINI VAN
CITROEN GS
AUTOBIANCHI A 112
FIAT UNO 45 83 - Preto
FIAT 127 78 - Branco
GOLF 1.5 D 80 - Branco
MERCEDES 280 S 68 - Azul
OPEL KADETT 1.2 3 P 85 - Cast.
OPEL REKORD 2.3 Van 80 - Branca
PEUGEOT 305 GLD 81 - Azul
PEUGEOT 305 GLD 81 - Cast.
VOLKSWAGEN POLO 1988 - Azul
RENAULT 5 GTR 5 P - Vermelho
RENAULT 21 Nevada TXE 87 - Cinza
RENAULT 5 Lauréate 3 P 84 - Vermelho
MAZDA 323 - Vermelho
MORRIS MARINA 75 - Azul

FACILIDADES DE PAGAMENTO
SEDE: Rua 26, n.º 559
Telefone 725905
4500 ESPINHO

VENDEM-SE

2 CASAS DE HABITAÇÃO

EM ESPINHO, RUA 11 N.º 802 E 806

Aceita ofertas o seu proprietário, Miguel Rodrigues, residente em Moçamedes, S. Miguel do Mato, 3670 VOUZELA.

Procederá à entrega da melhor oferta que lhe convier.

Stand Volante

VIATURAS EM STOCK

AUTOMÓVEIS

OPEL CORSA 1.0/78 850 c.
RENAULT 5 TL-83-5 portas tecto de abrir 630 c.
BMW 324 D-87-S/Averb. com extras 4.350 c.
PEUGEOT 205 XR-85 960 c.
OPEL CORSA 1.2-85 850 c.
PANDA 750-87 715 c.
FIAT UNO 45-c/ extras-84 750 c.
FIAT UNO 45 S-preto-86 890 c.
LANCIA DELTA GT-le-86 1.800 c.
FIAT UNO 60 SL-86 1.025 c.
SEAT MARBELLA GL-88 825 c.
PEUGEOT 205 GL-84-5 p. 840 c.
TRIUMPH ACCLAIM HLS 84 830 c.

FACILIDADES DE PAGAMENTO
Rua 19, n.º 884 - ESPINHO
Telefone 02-725880

Stand Volante

VIATURAS EM STOCK

RENAULT 5 Lauréate 5 p. 84
RENAULT 5 Lauréate 5 p. 85
RENAULT 9 GTL 83 - Branco
RENAULT 5 GTR 5P 88 - Branco
RENAULT 5 GTL 3P 87 - Branco
RENAULT 5 GL 3P 87 - Cinz.
RENAULT 5 L 3P 87 - Cinz.
RENAULT 5 GL 3P 86 - Verm.
RENAULT 5 GTL 3P 83 - Azul
RENAULT 5 TL 3P 82 - Bege
RENAULT 5 TL 3P 82 - Preto
RENAULT 5 TL 3P 81 - Bege
RENAULT 4 GTL 88 - Branca
RENAULT 11 TSE 84 - Azul
FIAT CROMA TURBO I.E. 88

FACILIDADES DE PAGAMENTO
SEDE: Rua 26, n.º 559
Telefone 725905
4500 ESPINHO

Futebol

«TIGRES» JOGAM A PARTIR DE AGOSTO

Em princípio, se não houver alterações provocadas nos campeonatos pela Assembleia Geral da Federação Portuguesa de Futebol, relativamente à possibilidade de se disputar uma liguinha, os «Tigres da Costa Verde» têm já programado um vasto programa de preparação para o campeonato que se aproxima.

Para além do Torneio da Costa Verde, incluído nas comemorações dos 75 anos do clube, os «Tigres», para a época que se avizinha, defrontarão em Torre de Moncorvo, terra natal de Amândio Barreiras, a turma local. No dia 13 de Agosto, no Estádio Mário Duarte em Aveiro, os espinhenses jogarão contra o Beira Mar.

Nos dias 26 e 27 de Agosto, depois de uma semana de estágio no Gerês, o Sporting de Espinho participará no torneio de s. Mateus em Viseu.

Em Setembro, no dia 3, os espinhenses jogarão contra o Paço de Ferreira no Estádio Comendador Manuel Oliveira Violas.

O Campeonato Nacional da segunda divisão iniciar-se-á no dia 10 de Setembro e no calendário, para já oficial, está agendado o encontro entre o Espinho e o Caldas, no Estádio dos alvi-negros.

TÔMBOLA ARRANCOU SÁBADO

Um automóvel «Fiat Tipo» é o prémio a sortear no próximo dia 7 de Outubro pela Tómbola do Sporting Clube de Espinho, que abriu no passado sábado as portas aos espinhenses.

Situada na Rua 62, em frente ao Largo da Graciosa, a Tómbola do Sporting Clube de Espinho, que esteve fora do meio espinhense durante alguns anos, era esperada com grande ansiedade.

Segundo apurámos junto de um dirigente «Tigre», no primeiro dia, apesar da pouca publicidade que lhe foi feita, «teve uma boa aderência dos espinhenses».

O horário de funcionamento desta tómbola, que encerra as suas portas no dia 7 de Outubro, é de segunda a sexta-feira, entre as 13 e as 24 horas.

LOSMENIA FIGUEIREDO LOPES MARTINS
MISSA DO 6.º ANIVERSÁRIO

Seu marido e filhas participam às pessoas das suas relações e amigos que mandam celebrar missa, no próximo dia 22, sábado, às 19 horas, na Igreja Matriz de Espinho.

Desde já agradecem a quem possa comparecer.

CINETEATRO S. PEDRO
ESPINHO
TRADIÇÃO E ORGULHO DESTA CIDADE

Luxuosamente decorado e cuidadosamente equipado para Teatro-Cinema. Sala com revestimentos acústicos para auditório e conferências.

Vende-se ou dá-se à exploração, pronto para ser inaugurado dentro do prazo de 90 dias.

Informa-se no local, Ruas 8, 23 e 10, ou pelos telefones 721660 ou 056/32885.

A maior audiência na região
DEFESA ESPINHO

Voleibol

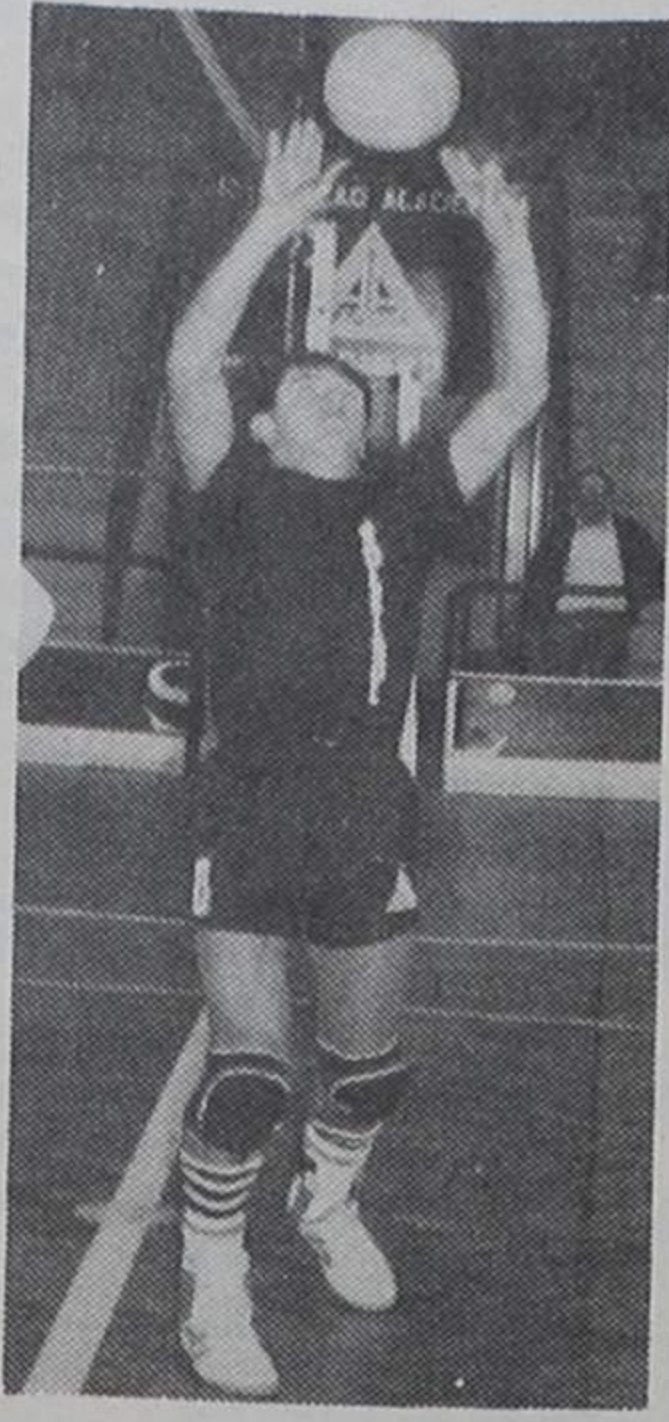
NA HUNGRIA
MIGUEL FOI
MELHOR

Luís Miguel Maia, voleibolista da Associação Académica de Espinho, foi considerado o melhor distribuidor de jogo do Torneio «Verts Cup», realizado na Hungria.

Nesta prova, a selecção portuguesa, onde estavam integrados três elementos das equipas espinhenses — José Pedrosa e Afonso Moutinho do Sporting de Espinho e Miguel Maia da Académica de Espinho —, Portugal obteve o quinto lugar, deixando atrás de si selecções como a Bulgária, República Democrática da Alemanha, Israel e França.

A classificação foi a seguinte:

1.º Hungria; 2.º RFA; 3.º Jugoslávia; 4.º Checoslováquia; 5.º Portugal; 6.º Bulgária; 7.º RDA; 8.º Israel; 9.º França.

MAGOS DE ANTA

Jorge Sá foi eleito como líder da direcção dos Magos Futebol Clube de Anta.

A Assembleia Geral e Conselho Fiscal deste clube, presidente, respectivamente, Manuel Rocha e Domingos Faria.

Os corpos gerentes, agora eleitos, são os seguintes:

Assembleia Geral — Presidente, Manuel Rocha; vice-presidente, Manuel Gomes; 1.º secretário, Fernando Fernandes; 2.º secretário, José Sousa.

Direcção — Presidente, Jorge Sá; vice-presidente, Francisco Mascarenhas; tesoureiro, Manuel Soares; secretário, José Couto; vogal, Manuel Oliveira; suplentes, Manuel Costa e Manuel Silva.

Conselho Fiscal — Presidente, Domingos Faria; secretário, José Oliveira; vogais,

António Oliveira, Francisco Couto e Alcino Sabença.

OUTEIROS DE SILVALDE
FORAM A ESPANHA

Nos passados dias 8 e 9 de Julho, o Grupo Desportivo dos Outeiros fez deslocar a sua equipa de futebol a Santiago de Compostela para disputar um jogo de carácter particular com uma equipa local, o Atlético Clube de Fátima. O encontro proporcionou um excelente espectáculo desportivo para quem a ele assistiu, com uma primeira parte muito equilibrada e que justificava o resultado de 0-0.

Logo no recomeço da segunda parte a equipa silvaldense teve duas flagrantes oportunidades de fazer funcionar o marcador, que foram desperdiçadas, e aos 75 minutos contra a corrente do jogo, a equipa espanhola marcou o único golo da partida com culpas para os defensores portugueses. Depois o G.D.O. ainda tentou dar a volta ao resultado, o que não conseguiu.

No final foi oferecido a toda a caravana portuguesa um beiberete, na sede do clube espanhol, no qual houve um excelente convívio entre as duas equipas, seguida de entrega de lembranças de Espinho à direcção e equipa espanhola.

A Direcção do G.D. Outeiros convidou a equipa espanhola para em data oportuna retribuir a visita a Espinho, e agradece à Câmara Municipal de Espinho, aos estabelecimentos comerciais e a Américo Freitas toda a sua colaboração prestada nesta deslocação a terras de Espanha.

AUGUSTO DE ALMEIDA ALVES
MISSA DO 1.º ANIVERSÁRIO

Sua esposa, filhos, noras e netos mandam celebrar missa pela sua boa alma, no próximo dia 26, quarta-feira, pelas 8 e 19.15 horas, na Igreja Paroquial de Silvalde.

A família agradece desde já a todos quantos se dignem assistir a este piedoso acto.

«DE»:
A maior audiência na região
ALUGA-SE

Moradia nova, Campo de Futebol Argoncilhe. 1.º andar T3 com 2 casas de banho, cozinha e sala comum. Rés-do-chão amplo com 110 m2. Dá-se preferência a quem pretender as duas partes.

Telefone: 7640231/7640656

António Teixeira
BARBECUES
FOGÕES DE SALA (ACO)
FOGÕES DE SALA (PEDRA)
RECUPERADORES DE CALOR (AR/AGU)
SALAMANDRAS
Aguardamos a sua visita

ANTONIO TEIXEIRA
 RUA DR. JOAQUIM MANUEL DA COSTA, 1074 983836 / 9838494 - TELEX 29974
 VALBOM 4420 GONDOMAR

«Beto» de «Sassaricando»

«O POVO QUE LARGUE AS NOVELAS E VÁ AO TEATRO!»

Segunda-feira, 17. Pouco passa do meio-dia. Na Rua 8, frente ao edifício Palmeiras, onde se situa a loja local de «O Boticário», uma pequena multidão agita-se à chegada de um pequeno-grande homem. Um homem baptizado com o nome de Marcos Frota, mas que a TV, via «Sassaricando», rebaptizou de Beto.

Interrogado pela reportagem de «Defesa de Espinho» sobre as suas impressões acerca de Espinho, Marcos Frota disse ter visto muito pouco mas fez

questão de realçar que o clima aqui «é gostoso».

Revelou, no entanto, saber algo mais sobre esta urbe à beira-mar plantada. Disse, com efeito, que é uma das cidades mais importantes de Portugal em matéria de turismo e que sabia estar a viver-se aqui uma efeméride importante: os cem anos da freguesia.

A sua vinda a Espinho, mais precisamente à loja de «O Boticário», no edifício Palmeiras, foi uma espécie de retribuição pelo apoio que aquela firma está a dar a um espectáculo

teatral de Marcos Frota em Portugal.

«Acredito que, com esta minha visita, consegui atrair as atenções de todos os moradores para esta loja e para os seus produtos, que são de qualidade», disse o «Beto» de «Sassaricando», reforçando depois tratar-se de «uma troca de ajudas» entre ele e a loja «O Boticário».

De facto, uma pequena multidão juntou-se frente à loja local da rede «O Boticário» para

ver o pequeno-grande actor que em «Sassaricando» se revela um excelente profissional da publicidade mas que se mostra um ser humano e extremamente frágil e vulnerável.

Marcos Frota sabe que esta apoteótica recepção resulta do seu papel na novela que agora passa ao serão. Apesar disso, nas declarações confiadas a «Defesa de Espinho», reconheceu gostar mais do teatro. «O verdadeiro actor forma-se no palco e não frente às câmaras de televisão. Em con-

trapartida, a televisão oferece-nos a popularidade».

Marcos Frota tem, portanto, por útil este binómio palco-TV, sem deixar de repisar que «só o palco me dá verdadeiramente o exercício desta arte», a de representar.

E para que não restassem dúvidas sobre a sua preferência deixou-nos com esta mensagem: «Quería que o povo largasse um pouco as novelas e fosse mais ao teatro. A televisão é uma diversão muito contemplativa, sem participação do público».

Trovante e Bombeiros de mãos dadas

VALEU A PENA EM TODOS OS SENTIDOS

Um grande número de entusiastas dos «Trovante» aderiu ao espectáculo que a banda de Luis Represas deu na última sexta-feira, espectáculo esse que serviu para angariação de fundos do novo quartel dos Bombeiros Voluntários de Espinho.

O Estádio Comendador Manuel Oliveira Violas mostrou-se com uma moldura humana bastante satisfatória, o que deixou a organização – a referida associação humanitária – igualmente crente numa boa receita, pelo menos para custear um pouco as obras que bem precisas são.

No final do espectáculo, todos pareciam unânimes em afirmar que «valeu a pena». Os «Trovante» conseguiram, numa noite quente de sexta-feira, animar ainda mais a malta com o lembrar de êxitos de outros anos e, por outro lado, com interpretações do último álbum.

Mas se os Bombeiros se mostravam satisfeitos com os aparentes resultados, Manuel Faria «manager» e Luís Represas (líder) eram também o espelho da consciência do dever cumprido.

«É de saudar que o Sporting de Espinho não tenha pedido qualquer contrapartida financeira para este espectáculo», salientou, a determinada altura, Ricardo Sá, um dos principais promotores e director dos Bombeiros Voluntários de Espinho.

Já o dissermos: valeu a pena assistir ao espectáculo, espectáculo que... valeu a pena para a associação humanitária de Espinho.

«Foi uma experiência nova para nós, uma vez que foi a primeira vez que actuámos nestas circunstâncias: como ajuda a uma corporação de Bombeiros» afirmou à reportagem «DE» Luís Represas, vocalista e líder dos «Trovante».

Para eles, como disse o interlocutor, os Bombeiros «devem sempre ser ajudados. Ficamos sensibilizados com um

convite para um espectáculo organizado por uma associação humanitária».

Luis Represas afirmou ainda

que ficou impressionado com a organização. Ficou demonstrado, segundo ele, «que os Bombeiros têm estruturas e gente para organizarem certames destes».

Mais tarde, depois do concerto, Bombeiros e membros dos «Trovante» estiveram em franca confraternização. A Manuel Faria (manager do grupo) foi entregue uma recordação dos Bombeiros locais – um pequeno capacete – e a Luís Represas um verdadeiro capacete de Bombeiro.

«O Nicolau Breyner tem um e gaba-se. Agora o Luís também tem o seu...» – ouviu-se, na altura da entrega.

Enfim, uma sexta-feira diferente para os Bombeiros Voluntários de Espinho, em particular, para os amantes da música portuguesa, em geral.



«O Nicolau tem... o Luís também...»

ANTIGUIDADES

Um salão de antiguidades e objectos de arte vai decorrer, de amanhã, sexta-feira, até 28 deste mês, no Casino Solverde.

Estarão ali à disposição do público móveis, louças, cristais, pratos, jóias, objectos de colecção, etc.

Este salão, organizado por uma firma da especialidade, tem a colaboração de oito dos mais representativos antiquários do Norte. Pode visitar-se das 20 às 24 horas, nos dias úteis; e, aos sábados, das 16 às 24.

SEMANÁRIO REGISTADO

NA DIRECÇÃO-GERAL DE COMUNICAÇÃO SOCIAL SOB O N.º 41/37
FUNDADO EM 27 DE MARÇO DE 1932 POR BENJAMIM DA COSTA DIAS

DEFESA ESPINHO

PROPRIEDADE DA EMPES – EMPRESA DE PUBLICIDADE DE ESPINHO, LDA., MATRICULADA NA CONSERVATÓRIA DO REGISTO COMERCIAL DE ESPINHO SOB O N.º 59, FOLHAS 30 DO LIVRO C-1, COM O CAPITAL SOCIAL REALIZADO DE 520 MIL ESCUDOS □ REDACÇÃO E ADMINISTRAÇÃO NA RUA 26, N.º 601, 2.º ESQUERDO, APARTADO 39, 4501 ESPINHO CODEX – TELEFONE 721525 □ MAQUETAGEM NA EMPES □ FOTOCOMPOSIÇÃO E IMPRESSÃO NAS OFICINAS GRÁFICAS DE «BIBLIOTECA DA CAMARA MUNICIPAL DE ESPINHO» □ TIRAGEM MÉDIA DE 3.500 EXEMPLARES □ DEPÓSITO LEGAL N.º 1604/83 □ MEMBRO DO IPIR – INSTITUTO PORTUGUÊS DE IMPRENSA REGIONAL

EM POUCAS LINHAS

Por esta altura do ano, as gentes do Bairro Piscatório juntam-se e organizam os festejos a «Nossa Senhora do Mar».

Tal como refere uma comunicação da comissão organizadora deste certame, os festejos deste ano vão englobar um arraial, um desfile de conjuntos musicais, bem como apresentação de variedades.

Os dias fortes vão ter como «prato forte» o tradicional fogo de artifício.

□ □ □

Está patente uma mostra colectiva de arte na «Vila Real» à Rua 16 n.º 688.

Em colaboração com a «Árvore» – Cooperativa da Actividades Artísticas, estão em exposição 20 trabalhos de credenciados autores como Abreu Pesseguero, Helena Abreu, Júlio Capela, Lagoa Henriques, Lima de Freitas, Lourdes Robalo, Maria Irene Ribeiro, Mário Bismarck, Nuno San Payo, Paulo Vilas Boas, Rui Aguiar e Tito Reboredo.

□ □ □

Prossegue, no próximo dia 25 deste mês, a 18.ª edição do Festival de Música de Verão, com um concerto no Hotel Praia-golfe pelo duo Alexandre Rodrigues (guitarra), Lilliane Jaques (flauta). Além da sua actividade de concertista a nível internacional, Alexandre Rodrigues lecciona nos Cursos de Música de Espinho desde 1985.

No concerto irão ser interpretadas obras de Handel e Astor Piazzolla.

COMBOIO LUSO

A Associação Grupo Média organiza uma viagem de comboio por Portugal e Espanha, cuja designação é «Comboio de Verão», que decorrerá de 1 a 12 de Agosto.

Participantes desta iniciativa serão 250 jovens entre os 15 e os 25 anos, oriundos de 18 distritos do país.

Esta viagem tem como principais objectivos a divulgação da língua e da cultura portuguesas, o convívio e a sensibilização de jovens espanhóis para a realização de projectos similares por parte das associações espanholas.

Durante as quase duas semanas de viagem, os participantes irão estar em Lisboa, Caldas da Rainha, Braga, Darque, Vigo, Santiago de Compostela, Corunha, Orense, Porto, Salamanca, Madrid, Évora, Lagos e Lisboa.

APARTADO 39
4501 ESPINHO CODEX
PORTE PAGO



Biblioteca da Camara Municipal de Espinho

Rua 31-32-Altos do Ex. Colégio

Na. Sra. da Conceição

4500 ESPINHO