

# DEFESA DE ESPINHO

DE ESPINHO  
N.º 89.084  
ANO 58.º — N.º 2997  
QUINTA-FEIRA  
3 AGOSTO 1989  
PREÇO: 40\$00

DIRECTOR: ALVARO GRAÇA

SEMANÁRIO

FUNDADOR: BENJAMIM COSTA DIAS

Dois cavalos e um cão  
faleceram no tiroteio...

## VAREIROS E CIGANOS EM CENAS DO «FAR-WEST»

Domingo, ao cair da noite, parte da cidade virou «far-west». Tudo começou com distúrbios provocados por alguns ciganos nómadas num café do Bairro Piscatório (Mata). Como não é a primeira vez nem a segunda que tal acontece, vareiros enfurecidos moveram perseguição aos ciganos, que se entrincheiraram em Sales, onde estavam acampados. Munidos de pedras e varapaus, os vareiros recuaram, no entanto, quando os ciganos ripostaram à bala. E, enquanto os vareiros recuavam, a Polícia ripostava. O tiroteio demorou um bom bocado e a Polícia precisou de reforços. Neste entretanto, os ciganos escapuliram-se. E outros que seguiam na paz do Senhor, para os lados de Lourosa, é que iam sendo culpabilizados por tudo... Entretanto, dos confrontos de Sales tinham sobrado uns sustos para dois agentes de autoridade e duas vítimas (para além de dois feridos). E essas vítimas foram, segundo o que nos foi dado apurar, um burro e um cão... A história e as ilações na página dois.

## PRAIA: HASTEADOS OS «SELOS DE QUALIDADE»



O director regional do Ambiente, Engenheiro Ricardo Magalhães, assistiu ao hasteamento das bandeiras azuis nas praias da baía e da frente azul. Depois, numa conferência de imprensa, disse entender estas bandeiras como «selos de qualidade» e acrescentou que apesar de os critérios serem cada vez mais rigorosos, já triplicaram as praias nortenhas com aquela distinção.

LER NAS PÁGINAS 5 E 6

4

Educação  
de adultos:  
tempo  
de balanço

Menores  
em risco:  
temática  
em estudo

8

Caminho-  
-de-ferro:  
perigo  
espreita

## Outro «Pedras Rubras» em Paramos?

Não se trata do novidade para ninguém facto de existirem projectos no sentido do aeródromo de Paramos passar a ter outro tipo de utilidade.

Um dos grandes anseios da edilidade local é oferecer uma alternativa a Pedras Rubras nos voos ditos domésticos e/ou particulares.

O aproveitamento da pista do aeródromo de Paramos seria em mil e 500 metros.

No Porto  
SOLVERDE  
ABRE  
SEGUNDA  
SALA DE BINGO

ULTIMA PAGINA

«SEMENTE»  
ORGANIZA  
3.º FESTIVAL  
INTERNACIONAL  
DE FOLCLORE

□ ÚLTIMA PÁGINA

© DE SPORTO

PRIMEIRA DIVISÃO  
É A META DESTA DIRECÇÃO

□ ÚLTIMA PÁGINA

Jorge Reis:  
ÁRBITRO ESPINHENSE  
PODE SER INTERNACIONAL

□ PÁGINA 12

## INSPECÇÃO ENCERRA TÔMBOLA

Na passada segunda-feira, enquanto decorria a Assembleia Geral Extraordinária do Sporting Clube de Espinho, os associados presentes foram surpreendidos pela notícia do encerramento da Tômbola, que funcionava na rua 62 em frente ao Largo da Graciosa.

Lito Gomes de Almeida, durante a Assembleia, disse que a Tômbola tinha sido encerrada pela Inspeção Geral de Jogos, com a presença da Polícia de Segurança Pública de Espinho, e que o motivo teria sido uma denúncia.

O Presidente da Assembleia Geral, após ter pedido um voto de confiança para tentar a reabertura da Tômbola, que tanto carinho tem dos seus associados e amigos dos «Tigres».

Lito Gomes de Almeida disse em tom de graça que «com tudo isto, a tómbola será certamente, mais conhecida e frequentada pelos espinhenses», seria portanto como que uma «campanha publicitária».





## VIATURAS EM STOCK

FIAT 127 73 — Vermelho  
GOLF D. TURBO 85 — Cast.  
AUSTIN MINI VAN  
CITROEN GS  
AUTOBIANCHI A 112  
FIAT UNO 45 84 — Preto  
FIAT 127 78 — Branco  
GOLF 1.5 D 80 — Branco  
MERCEDES 280 S 68 — Azul  
OPEL KADETT 1.2 3 P 85 — Cast.  
OPEL REKORD 2.3 Van 80 — Branco  
PEUGEOT 305 GLD 81 — Azul  
PEUGEOT 305 GLD 81 — Cast.  
VOLKSWAGEN POLO 1988 — Azul  
ALFA ROMEO GIULIETTA 1.8 80 — Cinza  
PEUGEOT 304 Break 78 — Azul  
MORRIS MARINA 75 — Azul  
B.M.W. 316 87 — Verde  
SUBARU 76 — Vermelho

FACILIDADES DE PAGAMENTO  
SEDE: Rua 26, n.º 559  
Telefone 725905  
4500 ESPINHO



## VIATURAS EM STOCK

RENAULT 5 Laureate 5 P. 84  
RENAULT 5 Laureate 5 P. 85  
RENAULT 5 GTR 5P. 88 — Branco  
RENAULT 5 GTL 3P. 87 — Branco  
RENAULT 5 GL 3P. 87 — Cinz.  
RENAULT 5 L 3P. 87 — Cinz.  
RENAULT 5 GL 3P. 86 — Verm.  
RENAULT 5 GTL 3P. 83 — Azul  
RENAULT 5 TL 3P. 82 — Bege  
RENAULT 5 TL 3P. 82 — Preto  
RENAULT 5 TL 3P. 81 — Bege  
RENAULT 4 GTL 88 — Branca  
RENAULT 5 Laureate 3P 84 — Vermelho  
RENAULT 21 Nevada TXE 87 — Cinza  
RENAULT Traffic 3L 87 — Bege

FACILIDADES DE PAGAMENTO  
SEDE: Rua 26, n.º 559  
Telefone 725905  
4500 ESPINHO

## ACTUALIDA DE

Vareiros e ciganos em cena do «far west»

«JOHN WAYNE IN AMERICA»  
OU OS FILMES DA CIDADE...

— Dois cavalos e um cão faleceram no tiroteio

Domingo passado, ciganos e vareiros mediram forças e quase ia acontecendo a tragédia, devido ao tiroteio que se verificou mais tarde. Como é público, tudo começou num café da «Mata» onde um grupo de ciganos tentou assaltar o armazenamento de bebidas. Não conseguindo os seus intentos, os ciganos foram surpreendidos por elementos da «Mata» que, revoltados com a situação, entraram em confronto directo com os ciganos.

E porquê revoltados?! Porque sabe-se que não são de agora os problemas entre vareiros e ciganos. Ainda no ano passado, num café da zona, verificou-se cena idêntica, protagonizada pelo mesmos «artistas».

A reportagem «DE» acompanhou o desenrolar desta cena do «far-west» e conta como tudo se passou.

\* \* \*

Eram cerca das 20 horas quando elementos de raça cigana entraram no café da casa 79 da «Mata» e pediram alguns refrigerantes. Depois de servidos, solicitaram aos donos do café para se instalarem na esplanada, a fim de poderem ouvir música de «alta fidelidade» no aparelho que traziam na ... carroça!

Contudo, passados alguns instantes, um deles — eram cinco — foi até à casa de banho do café com segundas intenções. Objectivo: assaltar o armazenamento de bebidas. Chegou mesmo a partir um dos postigos de acesso o que originou, pelo barulho, a chamada de atenção do dono do café.

Negando ser o autor do estrago, o cigano exaltou-se,

com ele os restantes companheiros que, com garrafas partidas, entraram em confronto directo com vareiros que estavam no café. Furiosos com a situação, os vareiros — para cima de 50 — seguiram os ciganos em jeito de perseguição (à boa maneira dos policiais franceses). Os homens de raça cigana refugiaram-se no acampamento que tinham em Sales.

O Chefe do clã, vendo que a situação não estava «famosa» disse que pagava os estragos. Só que, qual quê? «Pagas mas é outra maneira» — terão pensado os vareiros que queriam, a toda a força, castigar tais atrevidos ciganos, presumivelmente de Aveiro.

Bem, como não há duas sem três, lá foram disparados... quatro tiros iniciais por parte dos ciganos, em direcção aos vareiros. Impotentes perante tais argumentos, tiveram necessidade de se refugiar.

Entretanto, surge a polícia local que, ouvindo disparos, ripostou tiros de alerta para o ar. Talvez pensando que eram os vareiros que estavam a disparar, os ciganos continuaram a defender-se... disparando ainda mais.

Aí, a polícia local respondeu com «tiroteio directo» provocando um verdadeiro pânico em praticamente toda a cidade.

«Reforços precisam-se!» — devem ter dito os polícias. Enquanto chama e não chama, os ciganos pensaram. E se pensaram, melhor o fizeram. É hora de escapar, e toca a «dar corda» aos «botins»...

E agora? Os ciganos desapareceram, não deixaram

grande rasto. Apenas a certeza que ao todo eram nove (com os quatro que estavam no acampamento).

Pela noite fora, a polícia seguiu em verdadeira perseguição de pistas que fossem ao alcance dos ciganos. Já a noite ia alta quando populares de boa vontade informaram os agentes da autoridade que eles «estavam em Lourosa, perto da garagem da Feirense». E lá estavam eles. Era hora de os apanhar e fazer justiça. Afinal, tiroteio em Espinho é coisa que quase nunca aconteceu. Ainda por cima a fazer lembrar os filmes de John Wayne...

Chegados ao local, a polícia não deixou os ciganos fugir e, em espécie de «cordão» trouxe tudo p'ra baixo.

«Vêm os cavalos, os burros, os cães, os gatos, os ratos, vem tudo. E vocês também, é lógico!» — gritaram, com certeza os polícias.

Logo que se alcançou a esquadra — depois de todo aquele percurso a «dez à hora» — eis que... «não, não pode ser; não pode ser verdade; digam que estou a sonhar! Então estes ciganos nem por afinidade são aqueles que andaram aos tiros?!»

Enfim, só de manhã os ciganos, os cavalos, os burros, os cães, os gatos e os ratos foram libertados, lá seguindo o seu caminho. Tinha havido um equívoco.

«Mas eles são tão parecidos...» — terá retorquido um popular mais sensibilizado.

\* \* \*

Na altura que escrevemos esta trágica mas também hila-

riante comédia, a polícia ainda não tinha alcançado os zaragateiros ciganos. Os ciganos e o que restava do transporte porque, verdade seja dita: cá para nós, com tantos tiros, fiquem a saber que faleceram dois cavalos, um cão, e, pelo que se diz, dois polícias tiveram de se refugiar...

Mas, vem isto a propósito dos acampamentos de ciganos vindos «de muito longe», como o da novela do melodia. Aliás, recordamos que este assunto de ciganos acampados aqui e acolá já mereceu reparos por vários autarcas locais. Talvez seja esta uma boa altura para se equacionar o problema.

Uma outra questão que se levanta é a das «guerras frias» que existem entre os vareiros e os ciganos. Já não é de agora, como referimos no início, pelo que se pode considerar ter sido esta a «gota de água» que fez «transbordar o copo».

Necessário é, está claro, que as entidades competentes tomem as devidas precauções. Além disso, os vareiros — verdadeiros espinhenses — não são as «más pessoas» que dizem que são. O que torna natural, por outro lado, que se tomem cuidados redobrados com os ciganos não-madras.

\* \* \*

Mas ainda nos estamos a lembrar dos desgraçados que foram apanhados em Lourosa sem ter culpa nenhuma... Se calhar até só tinham vindo ver a bola...

J. M.

## PEQUENOS ANÚNCIOS

APENAS 410\$00

## ADVOGADOS

FERNANDO QUIMARÃES — Rua 19, n.º 927 — Telef. 723731 — 4500 Espinho.

## ALUGUÉIS

CASAL COM DOIS FILHOS PROCURA — Casa para alugar (vivenda ou moradia) com quintal e ou jardim em Espinho ou arredores. Para ocupar em Setembro ou Outubro. Resposta a este jornal ao n.º 834.

ALUGA-SE APARTAMENTO T3 — Entre a Rua 32 e a Rua 19. Contactar telef. 722668.

TOMO DE ALUGUER — Armazém em Espinho ou áreas limítrofes num raio de 10 km, com área superior a 300 m<sup>2</sup>. Telef. 725880.

## ENSINO

CURSOS PRÁTICOS — Dactilografia, informática, computadores, inglês e contabilidade. Externato Oliveira Martins — Telef. 722272.

## BOA MESA

A VARINA — Almoços, jantares, petiscos. Aberto todos os dias. Rua 2, 129 — Telef. 724630 — Espinho.

## SERVIÇOS

VÍTOR LANCHAS — Tem o prazer de apresentar aos Exmos. leitores o seu serviço, em todo o tipo de reportagens vídeo e montagens em Beta, VHS, 8 mm. Faz transformações de 8 mm e super 8. Contactar o telefone 725344 — Espinho.

## MÉDICOS

DR. JOAQUIM FERREIRA MENDES — Médico especialista em ouvidos, garganta e nariz, clínica geral, Rua 9, n.º 295-2.º Esq.º — Telef. 721710.

DR. RICARDO ROMEIRO — Médico especialista em doenças do coração. Carreira hospitalar — C.H.A.N. Ordem dos Médicos.

Consultórios: Esmoriz — Castanheiros — Telefone 72579 — ESPINHO — Policlínica — Rua 14, n.º 437 — Telefone 723398 — S. João da Madeira — Av. B. Araújo, 91-1.º Esq.º — telefone 27864. Dias úteis das 14 às 20 horas.

## TRESPASSES

PASSA-SE — Restaurante e Snack-Bar na Avenida 24. Telef. 722279.

PASSA-SE CAFÉ — Em Espinho. Ótimo para casal. Dão-se facilidades. Contactar telefone, 725930.

## VENDAS

TERRENOS — Vendem-se um ou mais talhões, para construção de moradias ou r/c e andar, na estrada do Golfe, em Espinho. Trata: Telef. 721422 — F. Baptista — R. 16, n.º 440.

VIVENDA — Com 300 m<sup>2</sup> de área, mais arrumos de 70 m<sup>2</sup> e quintal. Telef. 720325.

VENDE-SE — Apartamento T3, com garagem, Rua 19. Ótima vista. Motivo à vista. Contactar telefone, 724408.

VENDE-SE TERRENO — Margarico de Baixo. C/ projecto aprovado. Informa: Lemos & C.ª, Ld.ª, Rua 14, n.º 804 — Telef. 721319.

VENDE-SE TENDA — Mais acessórios de campismo e atrelado transporte. Contactar telefone, 723403.

VENDEM-SE 2 TERRENOS — Com área aproximada 1.300 m<sup>2</sup> na Nova Zona Industrial de Espinho, junto das novas instalações da Renault. Armazém da Câmara Municipal. Trata pelo telefone, 724791.

VENDE-SE SOBRADO ANTIGO — Com frente para a estrada Nacional 109, junto da Fonte do Loureiro e em frente da casa das lãs em Silvalde-Espinho. Trata pelo telefone, 724791.

APARTAMENTO T4 + SALÃO ESTÚDIO DÚPLEX — Em Espinho, na Rua 30, 3.º andar, com elevador. Garagem e arrumos no sótão e na cave. Completamente equipado com electrodomésticos. Contactar telefone 726354, das 18.30 às 20 horas.

VENDE-SE TERRENO — Com 2100 m<sup>2</sup> e com 30 metros de frente. Na Praia da Granja de Cima. Contactar telefone, 725112.

VENDE-SE APARTAMENTO — Na Rua do Golfe, junto ao Matadouro, n.º 1937. Contactar no local.

MORADIA E TERRENO — Vendem-se, em Esmojães, Anta, Espinho. Contactar: Tino Couto. Telefone, 725466.

## JOGOS TRADICIONAIS PORTUGUESES

O Clube Académico de Espinho vai organizar no próximo dia 12 de Agosto, uma jornada de Jogos Tradicionais Portugueses.

Inseridos nas comemora-

## CEMITÉRIO FECHADO

No final da última semana fomos alertados telefonicamente pelo comandante dos Bombeiros Voluntários Espinhenses para uma situação bastante intrigante:

«Um cadáver, que já es-

perava há oito dias para ser levado para a morgue, quando chegou ao cemitério não foi aceite. E lá ficou o cadáver, à porta, aguardando que chegasse a altura de entrar».

Em Espinho... obviamente!

ções do Centenário da Freguesia de Espinho, estes jogos decorrerão no jardim da antiga fábrica Brandão Gomes. No programa e a culminar, haverá uma grande churrascada de fêveras, que será abrilhantada com a participação de um conjunto musical.

O programa dos jogos é o seguinte:

Subida ao mastro ensadado; Caça ao porco ensadado, que estará dentro de

uma cerca — quem vencer esta prova levará o porco —; partir o cântaro com os olhos vendados; corrida de sacos; torneio do jogo da malha; campeonato de sueca.

As inscrições são gratuitas e poderão efectuar-se até ao dia 11 na sede do Clube Académico de Espinho, na Avenida 8, n.º 1096.



O programa de Agosto

# ANIMAÇÃO CULTURAL E RECREATIVA NA CIDADE

O programa de animação cultural e recreativo da cidade, promovido conjuntamente pela Câmara Municipal e pela Junta de Freguesia urbana, prossegue este mês de Agosto, com um conjunto de 23 iniciativas.

**Sexta-feira, 4** – Jogos tradicionais, à noite, na Avenida 8.

**Sábado 5** – Gincana em patins/skate, na Avenida 8, à tarde; igualmente à tarde mas na Rua 19, concerto pela

**Dia 12 (Sábado)** – Concurso do balão, na esplanada às 16 horas.

**De 14 (segunda) e 21 (segunda)** – Exposição de fotografias e postais de Espinho,

de Deus. Também neste dia, tarde de desenho livre na Rua 19. Ainda neste dia, um festival de asas delta e ultra-ligeiros.

**Dia 16 (quarta-feira)** – Actuação de ranchos folclóricos do México, Jugoslávia e Turquia, à noite, na Rua 19.

**Dia 18 (sexta-feira)** – Actuação de ranchos folclóricos da Polónia e Irlanda, na Rua 19, à noite.

**Dia 19 (sábado)** – Actuação do Rancho Folclórico D'Espinho Viva, à noite, na Rua 19.

**Dia 20 (domingo)** – À tarde, em Sales-Silvalde, torneio Costa Verde, de Caça, organização do Clube de Caçadores da Costa Verde.

**Dia 22 (terça-feira)** – Às 11.30, na praia da baía, concurso de construções na areia. À noite, na Rua 19, actuação de ranchos folclóricos da URSS, Checoslováquia e Hungria.

**Dia 25 (sexta-feira)** – À noite, na Rua 19, actuação de ranchos folclóricos de Israel e Argélia.

**Dia 26 (sábado)** – Às 16 horas, na Avenida 8, gincana de bicicletas.



Manifestações etnofolclóricas também no programa de animação para este mês (foto de arquivo).

Este programa, iniciado a um de Julho último, prolonga-se até 29 de Setembro.

## PROGRAMA ESTE MÊS

As iniciativas calendarizadas para este mês e no âmbito daquele programa, são as seguintes:

Banda de Música dos Bombeiros Voluntários de Espinho.

**De 8 (terça-feira) a 18 (sexta)** – Folclore e samba do Brasil.

**De 11 (sexta) a 15 (terça)** – Festa da Cerveja na esplanada, iniciativa do Sporting Clube de Esmoriz.

na sede da Associação Comercial de Espinho, na Rua 26.

**Dia 14 (segunda-feira)** – Dia do Turista, realizando-se, à tarde e noite, uma prova de vinhos do Porto e a festa do Turista.

**Dia 15 (terça-feira)** – Exposição de flores no parque João

## «NOS ANAIS» DAS REUNIÕES...

«Nos Anais da História de Espinho» é o título de uma publicação que será editada por Azevedo Brandão. Este foi um dos poucos temas que saíram da última reunião camarária. Dentro desta perspectiva, quase nos apetece

dizer que «Nos Anais» das reuniões camarárias é que era bom. Havia muitas notícias, muitos assuntos, enfim, muita matéria. Agora, não dá nem para meio copo de sumo de laranja...

A propósito da comemoração do centenário da paróquia de Espinho, vai ser lançada uma publicação denominada «Nos Anais da História de Espinho», de Azevedo Brandão.

Quer isto dizer que, afinal, contra aquilo que se dizia que o livro já estaria praticamente pronto, ainda se desenrola o processo de pedido de subsídio.

Com o propósito de apoiar economicamente a publicação, a Junta de Freguesia de Espinho remeteu três propostas à edilidade local para a feitura do primeiro volume.

Segundo conseguimos apurar, este primeiro volume terá mil exemplares e a Câmara terá os direitos de autor sobre eles, tal como informou Azevedo Brandão.

O apoio camarário ultrapassa os mil e duzentos contos.

### ANTA QUER ÁGUA POTÁVEL

Os moradores do Bairro da Seromanha na Ponte de Anta ainda «andam às voltas» com a questão da água – como referimos na última edição do nosso jornal.

Desta feita, «DE» apurou que os moradores solicitaram à Câmara Municipal de Espinho

a ligação de água potável para as suas habitações.

Provavelmente, este assunto irá merecer a atenção camarária no mais breve espaço possível, no sentido de serem resolvidos todos os problemas que daí advêm.

### TRABALHADORES DOS SERVIÇOS NO DIÁRIO DA REPÚBLICA

Vai ser publicada no Diário da República uma lista completa dos trabalhadores dos Serviços Municipalizados de Espinho, depois da desmunicipalização que a Assembleia Municipal aprovou numa das suas últimas reuniões.

Recorde-se que este assunto vem no seguimento da «polémica» levantada pela vogal comunista Saudade Teixeira Lopes.



resiféria  
CONSTRUÇÕES URBANAS, S.A.

• INVESTIMOS EM PROPRIEDADES IMOBILIÁRIAS • CONTACTE-NOS •

DISPOMOS AINDA:  
PARQUE – AUTO RESIFÉRIA  
RUA 11, N.º 168 ESPINHO  
• VISITE-NOS  
• NO LOCAL, TODOS OS DIAS  
DAS 17 ÀS 19 HORAS, OU  
• PELO TELEF. 7648267



APARTADO 20 – MOZELOS – 4539 LOUROSA CODEX – PORTUGAL

## LAVANDARIA

LAVAR



RIBEIRO, VALENTE & CA., LDA.  
Rua 12, n.º 640 ESPINHO

Telefone, 723704

A MAIS AVANÇADA TÉCNICA  
NA LIMPEZA E TRATAMENTO  
DO SEU VESTUÁRIO

Limpeza a seco – Lavagem e secagem  
de roupa branca, rendas e bordados  
SERVIÇO RÁPIDO

## SUPERMERCADO DO LAR DO PICOTO

Possuímos o maior sortido de:

PAPÉIS DE PAREDE, ALCATIFAS, MÓVEIS, LUSTRES,  
CANDEEIROS, COLCHÕES, CARPETES, TAPETES, OLE-  
ADOS, ELECTRODOMÉSTICOS, CRISTAIS, e tudo para o  
seu lar.

VISITE-NOS

Sede: Estrada Nacional 1 – Telef. 7643575 – PICOTO/FEIRA  
Filial: Rua 62, n.º 227-231 – Telef. 722986 – ESPINHO

## PRECISA-SE

PESSOAL NÃO ESPECIALIZADO

Para trabalhar em empresa de Espinho.  
Livres de serviço militar. Resposta a este  
jornal, ao número 843.

## LUSOTUFO

TAPETES - CARPETES - ALCATIFAS

Telefone 72005 — CORTEGAÇA



CLÍNICA FISIÁTRICA S. PEDRO

MEDICINA FÍSICA E REABILITAÇÃO  
Rua 8, N.º 681 – Telef. 724714 – 4500 ESPINHO

Acordo com as entidades

- ADSE
- ACASA
- ADMG
- EDP
- SAMS
- SSMJ
- CGD
- SEGUROS
- PARTICULARES

Manuela Praça

MÉDICA ESPECIALISTA

Liana Pereira

FISIOTERAPEUTA

## CASIMIRO DE ANDRADE

MÉDICO DENTISTA

Consultório: RUA 22 (junto à Câmara)  
TELEF. 724909

CLÍNICA DE MEDICINA DENTÁRIA, ESTOMATOLOGIA,  
CIRURGIA ESTÉTICA E MAXILO-FACIAL

Acordos com: A CASA, ADSE, CGD, EDP, SAMS, SAD, PHILIPS e RABOR

- Dr. JORGE PACHECO – Médico Dentista
- Dr.ª EVA PACHECO – Médica Int. Estomatologista
- Dr. HORÁCIO MONTEIRO DA COSTA – Médico especialista, Cirurgia estético, maxilo-facial e Ortognática
- ORTOPANTOMOGRÁFIA e TELERRADIOGRAFIA

Rua 8, n.º 381-1.º • 4500 ESPINHO ☎ 722718

## DEMONSTRADORES/AS/ VENDEDORES

De Equipamento e Soluções Informáticas, com experiência em XT e AT e linguagem Basic e UNIX/XENIX p/ Porto, Aveiro e outras localidades.  
Resposta a este jornal ao n.º 925.

## NAS SUAS FÉRIAS LEVE DEFESA DE ESPINHO CONSIGO

A maior audiência na Região

## «DE»

VENDE-SE  
NA EURO-  
-ESPINHO  
RUA 43



# Educação de Adultos em balanço

## A DIFÍCIL TAREFA DE ENSINAR...

É tempo de balanço para a Educação de Adultos de Espinho. Tempo de balanço que, genericamente, se prende com as actividades levadas a cabo durante o último ano lectivo.

Será fácil concluir que durante este período lectivo a Extensão Educativa realizou diversas actividades, aliás como acontece todos os anos. Prioritariamente está o ensino a adultos — tarefa social, ao fim e ao cabo, difícil de tornar realidade.

Seis cursos de alfabetização, funcionando diariamente, foram levados às cinco freguesias do concelho (Guetim, Anta, Espinho, Silvalde e Paramos). Durante o mês de Junho foram certificados 17 alunos.

Relativamente ao ensino nocturno, foram criados três cursos que se dividiram por Guetim (dois) e um na Corredoura (Paramos). Um balanço final extremamente positivo, atendendo aos números estatísticos que são apresentados: 70 participantes, 67 certificados.

No que diz respeito ao curso de electricidade, existiram dois durante este ano. O primeiro funcionou por um período de quatro meses na esquina das ruas 4 e 33, cujas instalações foram cedidas pela Câmara Municipal de Espinho, com a participação de 15 alunos dos quais 13 saíram certificados. O outro curso funcionou igualmente durante quatro meses nas instalações da Junta de Freguesia de Silvalde. Neste caso participaram 24 adultos, tendo 16 obtido aproveitamento.

Sobre o curso de corte e confecção que durou sete meses, teve uma aderência de 44 participantes, divididos em duas turmas. Das 32 alunas que permaneceram até ao fim, 29 conseguiram o certificado.

Os cursos socioprofissionais de electricidade e corte e confecção funcionaram respectivamente em Espinho e Silvalde.

### MATÉRIA AUDIOVISUAL NO SISTEMA DE ENSINO

Como motivação e complemento às diversas actividades, quer a nível do 1.º ciclo, quer a nível do 2.º, foram projectados diversos filmes e diapositivos abertos à comunidade, que foram cedidos pela Coordenação Distrital, assim como todo o restante material áudio-visual. Ao fim e ao cabo,

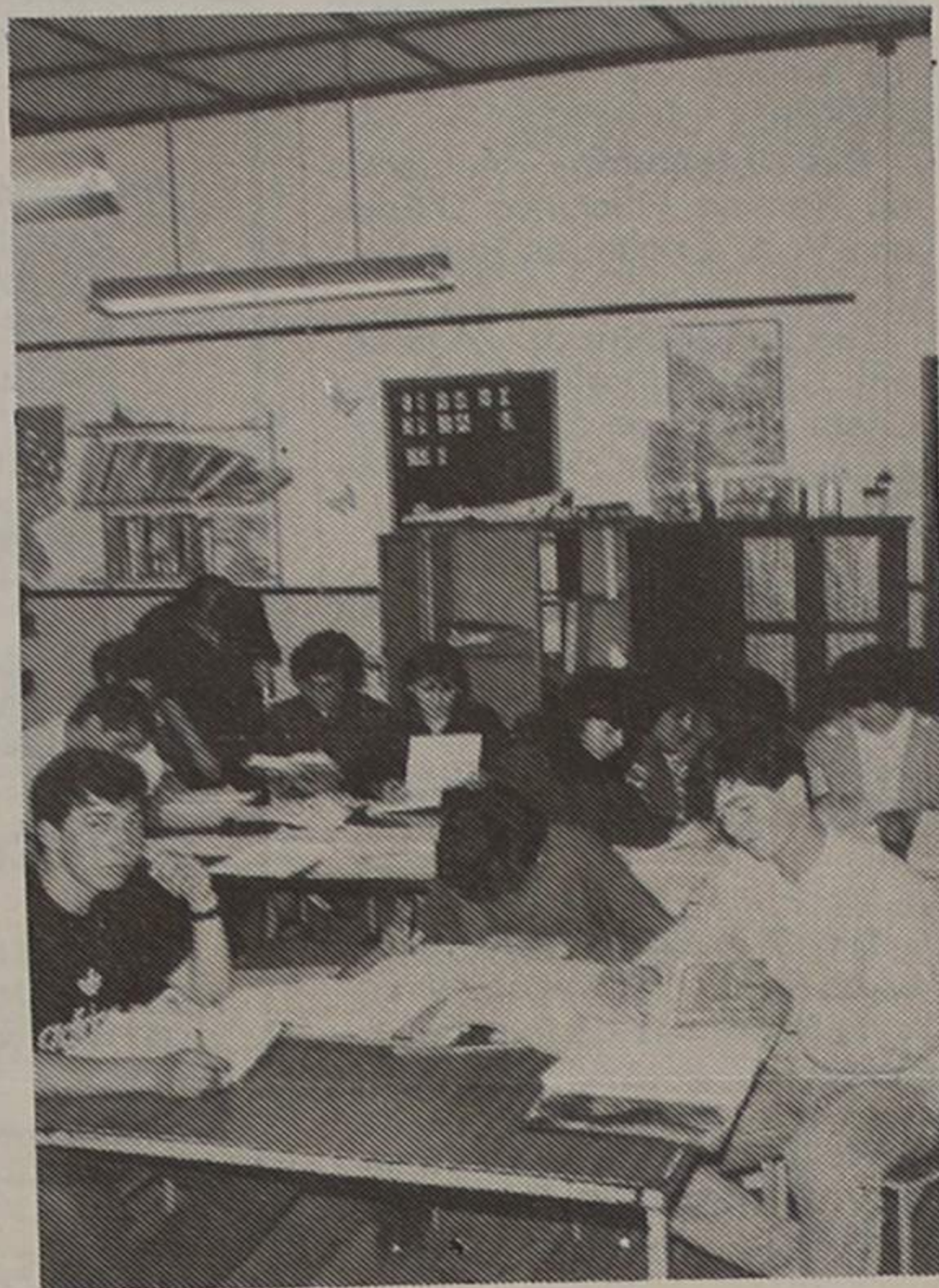

A luta contra o analfabetismo.

como sucede no restante tipo de ensino, também o material áudio-visual serviu para o melhoramento do sistema.

A Coordenação Concelhia local da Extensão Educativa contribuiu para minorar dúvidas e facilitou o acesso ao esclarecimento, com a realização de vários colóquios sobre primeiros socorros, com o apoio ao segundo comandante dos Bombeiros Voluntários de Espinho, contemplando todos os cursos, desde a alfabetização (1.º ciclo) passando pelo 2.º ciclo e socioprofissionais.

Nas Escolas da Marinha 2, na sala da Comissão de Moradores do Bairro da Ponte de Anta e na Escola de Espinho 2, decorreram ao sábado actividades de animação sociocultural com

os adultos dos cursos abertos à comunidade: artes decorativas, pinturas, actividades têxteis, entre outras.

Dentro do plano de actividades culturais, foi feita uma visita às instalações da ex-Rádio Porto (agora Comercial Norte) bem como a outros locais de interesse, nomeadamente as Grutas de Mira D'Aire, Alcobaça, Obidos, entre outros, com os adultos dos cursos de al-

mente, nas comemorações do centenário da Freguesia local, com uma exposição no Posto de Turismo, que funcionou diariamente, inclusive ao fim-de-semana, com trabalhos realizados pelo 1.º e 2.º ciclos, socioprofissionais, trabalhos de animação sociocultural, entre outros. Esta exposição esteve patente durante um mês.

Ligados à necessidade de união, diálogo e convívio entre os participantes dos cursos, foram levadas a cabo no Natal e no Carnaval festas-convívios onde surgiram momentos de boa disposição com teatro, grupos corais, música, etc..

Ao fim e ao cabo, estas foram as diversas actividades que a Educação de Adultos levou a cabo durante o último ano lectivo. Contudo, as suas acções no âmbito da Extensão Educativa não tiveram, durante este ano, ainda o seu fim. Foram criados quatro cursos no concelho, cujos participantes são jovens que durante o ano lectivo frequentaram o 1.º e 2.º ciclos, assim como os socioprofissionais, cursos estes subsidiados pelo Fundo Social Europeu (FSE): dois de electricidade, um de corte e confecção e um outro de dactilografia. Destinam-se a jovens dos 14 aos 25 anos, proporcionando o conhecimento de uma área profissional e o exercício de uma profissão específica.

Aliás, as áreas profissionais foram escolhidas tendo em conta os interesses dos jovens e a experiência profissional, as realidades locais, as possibilidades de emprego e os recursos humanos.

Aqui no concelho tiveram início na primeira semana de Julho e terão a duração máxima até finais de Dezembro deste ano.

Desenvolver as suas actividades, cada vez mais e melhor, são propósitos que a Coordenação Concelhia local vai procurando resolver.

E feito o balanço de 88/89, já se pensa em «grande» na temporada 89/90...

alfabetização e 2.º ciclo. Os cursos socioprofissionais não tomaram parte visto que já tinham atingido o final das suas acções.

Além da colaboração nos 3.ºs Mini-Jogos Sem Fronteiras que decorreram no concelho, foram compilados mais cinco exemplares de «Terra e Mar», publicação que serviu para divulgar as intenções e realizações levadas a cabo pelo concelho e pelo distrito. Ainda no que diz respeito a publicações, foi elaborado um levantamento cultural concelhio, em forma de álbum, integrando temas diversos.

### CENTENÁRIO DA FREGUESIA

Mas a Coordenação Concelhia local não se ficou por aqui. Participou, activa-

A problemática da criança em situação de risco tem vindo a ocupar um núcleo local do Centro Regional de Segurança Social. Do trabalho já desenvolvido e das perspectivas para o futuro próximo dá conta aquele núcleo no trabalho abaixo publicado. Em próxima oportunidade será analisado o tema «Famílias de Acolhimento».

## MENORES EM SITUAÇÃO DE RISCO - TEMÁTICA EM ESTUDO

Após algum tempo de estudo, reflexão e análise, alguns dos serviços deste concelho, agregados numa equipa multidisciplinar, diagnosticou um número crescente de menores em situação de abandono, maus tratos, vadiagem, hospitalização e outras.

Neste contexto, foi sentida a necessidade de sensibilizar a comunidade para esta problemática, tendo-se realizado um encontro com o objectivo de informar, reflectir e dialogar sobre o tema «famílias de acolhimento», sendo esta uma das respostas para apoio à criança em situação difícil.

Na prossecução do referido encontro, formou-se um núcleo que irá trabalhar com outras instituições do meio, consti-

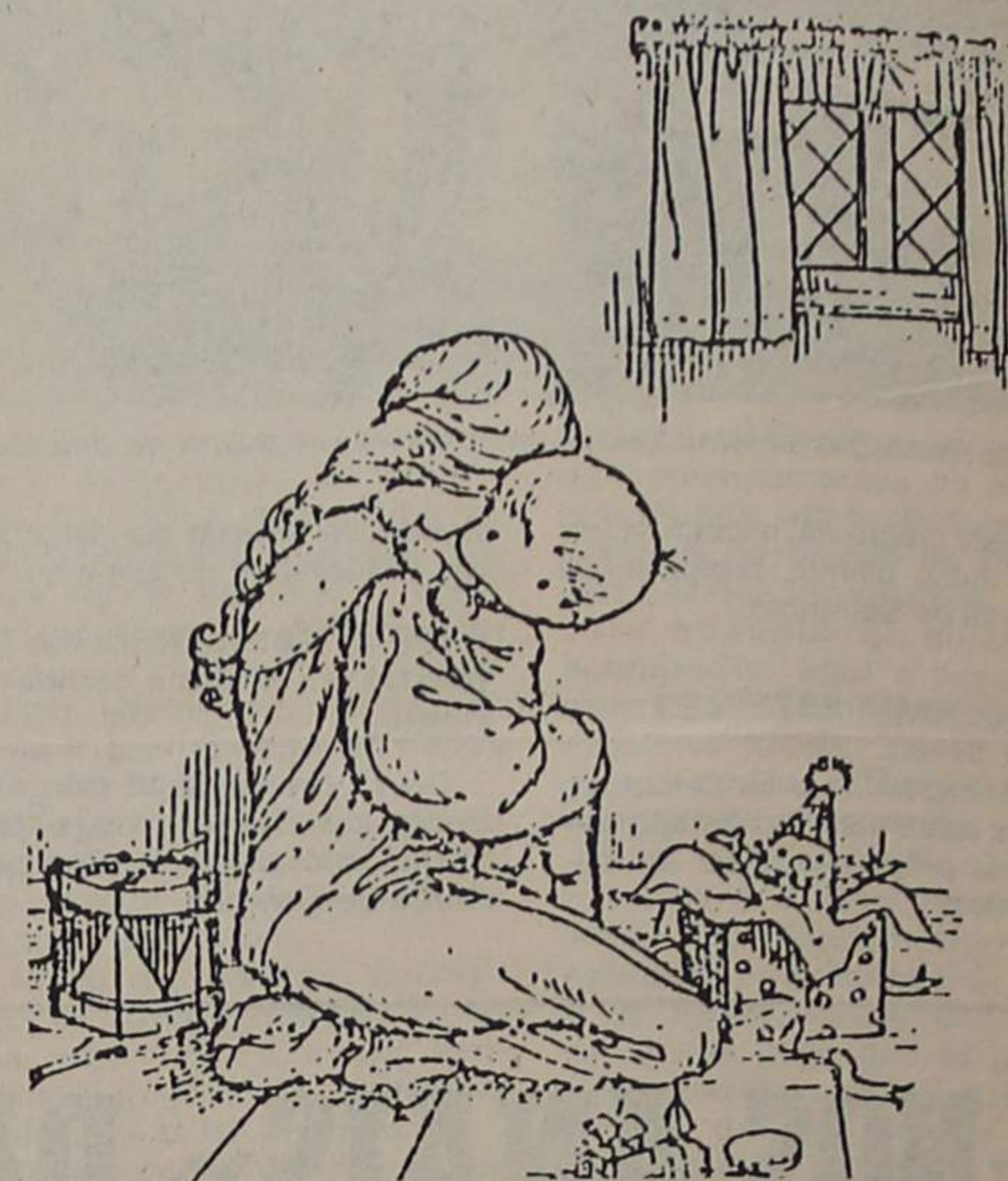

tuido pelos seguintes serviços: autarquia, centro de saúde, hospital, delegação escolar, tribunal e Centro Regional de Segurança Social.

Esta equipa multidisciplinar terá as funções que a seguir se enumeram:

- Estudar/investigar e diagnosticar as situações problemáticas da comunidade.
- Sensibilizar essa mesma comunidade para o problema da criança abandonada, maltratada e negligenciada.
- Favorecer/criar condições para o acolhimento do menor: permanência na família natural devidamente acompanhada e apoiada; família de acolhimento; adopção; lar;
- Melhorar a articulação interserviços.
- Programação de acções e sua coordenação.

# O Nosso Café

— SOCIEDADE COOPERATIVA CAFEIRA DOS CEM, S. C. A. R. L.

RUA 8 N.º 603 — 4500 ESPINHO — TELEFONE, 720597 — CONTRIBUINTE N.º 50055354 — SOCIEDADE COOPERATIVA — CAPITAL: 2.461.000\$00 (Cons. do Reg. Com. de Espinho n.º 3229, do Livro C-1)

PAGAMENTO DE DIVIDENDOS — Comunica-se aos senhores Accionistas que, a partir do dia 16 de Agosto de 1989, se encontra a pagamento do Dividendo relativo ao Exercício de 1988, no seguinte valor líquido por Acção:

ACÇÃO	DIVIDENDO 140 %	IMPOSTO	VALOR LÍQUIDO
100\$00	140\$00	35\$00	105\$00

ESPINHO, 29 DE JULHO DE 1989

O PRESIDENTE DO CONSELHO DE ADMINISTRAÇÃO,  
Afonso de Sá Marques

IRMÃOS  
**IN**  
NETO

IRMÃOS NETO - CONSTRUÇÕES LDA.  
COMPRA, VENDA, CONSTRUÇÃO, ADMINISTRAÇÃO DE PROPRIEDADES

A SUA SOLUÇÃO IMOBILIÁRIA

EM PORTUGAL: Rua 23, n.º 174-2 AH (Ed. São Pedro) - Tels. 724649 - 725343 (Espinho)  
NO BRASIL: Rua Senador Dantas, n.º 117 - Gr. 441 - Tels. 220-2336 - 220-7286 - RJ.

## VENDE-SE APARTAMENTO T3 EM ESPINHO

MOBILADO, EM ÓPTIMAS CONDIÇÕES

Contactar  
telefs.: 721850 (oficina)  
726607 (residência)



Foram hasteadas as bandeiras azuis nas praias locais, logo de seguida, foi anunciado que os critérios para atribuição desses «selo de qualidade» estão a ser mais rigorosos. Lançou-se uma exposição sobre ambiente e deu-se nota de outras acções em prol de uma conduta cívica nas praias e não só. Também se disse do esforço que está a ser desenvolvido para melhorar a qualidade de vida em Espinho.

Foram, enfim, pinceladas verdes num quadro cinzento, que marcaram o último dia da semana finda. Fizemos reportagem.

# EM DESTAQUE

## Critérios de atribuição mais rigorosos

# BANDEIRA AZUL: «O SELO DE QUALIDADE» JÁ FLUTUA NAS PRAIAS DA CIDADE

«SELO DE QUALIDADE» — eis como o director regional de Ambiente do Norte, eng. Ricardo de Magalhães, definiu as bandeiras da Europa que desde sexta-feira flutuam nas praias locais da Baía e da chamada frente azul (praias a norte da Piscina).

Falando em conferência de Imprensa, no salão nobre da Piscina Municipal Solário Atlântico, precisamente após o hasteamento das bandeiras, o eng. Ricardo de Magalhães lembrou ser este o terceiro ano em que se tenta uma maior valorização das nossas praias, num esforço conjugado de autarquias, capitânias, delegações de saúde, delegações de turismo, comissões de coordenação regional, organismos ligados ao ambiente, etc.

O director regional do Ambiente, que representava o secretário de Estado do Ambiente (cuja presença, previamente anunciada, viria a não concretizar-se), recordou que no primeiro ano, em 1987, a bandeira azul foi atribuída apenas a seis praias norte-nhas e que hoje elas são já 18. O facto é de realçar, mais ainda porque, como disse aquele técnico, «ao longo destes três anos, temos sido progressivamente mais criteriosos, mais rigorosos nos parâmetros de selecção das praias a distinguir com a bandeira azul».

A atribuição da bandeira azul começou, com efeito, tendo base praticamente única na qualidade da água. «Mas hoje, três anos depois, damos particular atenção ao envolvente da



Engenheiro Ricardo Magalhães explica que os critérios para atribuição da bandeira azul vão sendo cada vez mais rigorosos. Mas, apesar, disso, as praias contempladas com esse «selo de qualidade» passaram de seis para 18.

praia», explicou o engenheiro Magalhães. São assim usados igualmente critérios que se prendem com os acessos, e a forma como é usada a zona envolvente, de forma a que não se separem «duas faces da mesma moeda».

É que — disse aquele técnico — «as praias em si, o sistema dunar, ficam naturalmente diminuídas se, na sua envolvência acontecem atentados como, por exemplo, uma carga excessiva de veículos ou a acumulação de lixos». Naturalmente que este crescendo das exigências para atribuição da bandeira azul da Europa tem um fim, ainda que muito ambicioso. E esse fim é «conseguir que em próximos anos que o litoral norte seja, todo ele, de Caminha à barrinha de Esmoriz, uma única bandeira azul».

### CONSTRUIR A QUALIDADE DE VIDA

Também presente nesta conferência de Imprensa, o vereador Rolando de Sousa sublinhou «o que as sucessivas câmaras de Espinho têm vindo a fazer em prol da melhoria de qualidade de vida no nosso concelho». O autarca disse mesmo que já antes de se atribuírem bandeiras azuis, já nessa altura havia aqui uma certa preocupação com a qualidade das praias, dado que quer a Delegação de Saúde quer a Câmara mandavam analisar as águas.

Reportando-se à envolvência, Rolando de Sousa referiu que Espinho «já tem uma qualidade de vida com parâmetros euro-

peus mas precisa de investir ainda muito em matéria de saneamento e abastecimento de água». Nestas duas áreas específicas — lembrou o edil — Espinho precisa, no entanto, de despender ainda mais 700 mil contos, «o que é muito para uma Câmara que tem um orçamento anual de um milhão de contos».

Mas quanto a outras preocupações relativas à qualidade de vida, quer dos residentes, quer das visitas, Rolando de Sousa enumerou outras vertentes do esforço que vem sendo desenvolvido pela autarquia.

Explicou, por exemplo, que este ano ainda, a Câmara vai lançar a segunda fase da obra de construção da ETAR (estação de tratamento de águas residuais), que irá custar 700 mil contos, e que no próximo ano conta lançar o concurso para o exutório marinho.

Para Rolando de Sousa, preocupações com a qualidade de vida são também evidenciadas pela autarquia ao investir 300 mil contos (Sem ajuda estatal) em habitações, ao encerrar a Rua 19 ao trânsito automóvel, ao expandir as áreas

verdes, ao fazer a biocaracterização da barrinha em colaboração com o Instituto Ricardo Jorge, ao disciplinar a venda na feira semanal e ao usar critérios urbanísticos de certo modo rigorosos.

Igualmente presente neste encontro com a comunicação social, a presidente da Câmara em exercício, Elsa Tavares, disse ser intenção do município «continuar diligências para que num futuro próximo possamos ter nas praias do concelho de Espinho uma verdadeira frente azul».



Conferência de Imprensa no salão da Piscina: Nas pontas (esquerda) o eng. Ricardo Magalhães e (direita) o vereador Rolando de Sousa.

## † JOAQUIM MONTEIRO DE SOUSA

### AGRADECIMENTO

Sua esposa, filhos e noras vêm por este meio muito reconhecidos e sensibilizados, agradecer a todos quantos participaram no seu funeral e missa do 7.º dia.



### FÁBRICA DE MÁRMORES E GRANITOS DA TABUAÇA

VITORINO LOPES DA CRUZ, SUCRS., LDA.

LUGAR DE ESPINHO — S. FÉLIX DA MARINHA  
VILA NOVA DE GAIA  
APARTADO 205 — 4503 ESPINHO CODEX  
TELEFONE 720565



FUNDADA EM 1897

## † CARLOS ALBERTO JESUS DA ROCHA MAGANO

### AGRADECIMENTO

Seus pais, irmãos, cunhados e sobrinhos vêm agradecer a todas as pessoas que compareceram ao seu funeral e missa do 7.º dia.

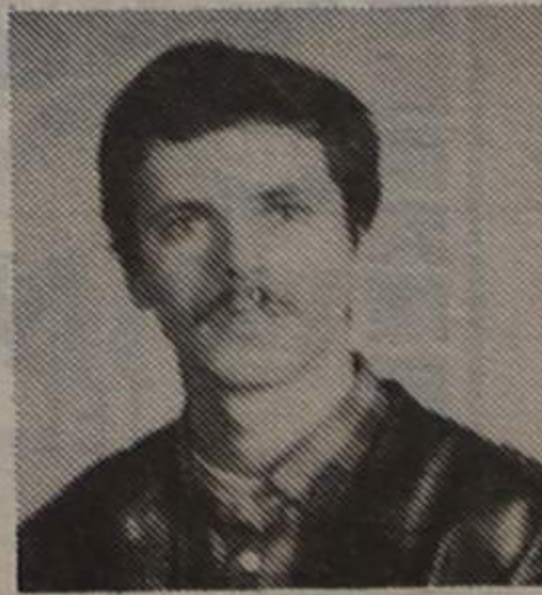

## Fernando Rodrigues Lima

Distribuidor dos papéis Colowall e outras marcas, pavimentos de cortiças.

Rua 26 n.º 329 Telefone 72 17 39  
ESPINHO

## VENDEDORES/AS

Com carta de condução para Espinho, Porto e outras localidades, com experiência no ramo de Equipamento de Escritório e Informática.

CARTA A ESTE JORNAL AO N.º 924.



## Em prol de uma conduta cívica nas praias

Todo o esforço das entidades no sentido de dar nível às praias, será inglório se não houver colaboração do público. É imprescindível ter uma conduta cívica na praia, como ficara claro de uma reportagem há tempos publicada em «Defesa de Espinho» e como disse,

mesmos utentes», anotou Teresa Lameiras.

E porque assim é, este ano foi criado um centro piloto de onde emanarão acções de sensibilização ambiental, informou aquela técnica, especificando que esse centro «tem uma quantidade de material de

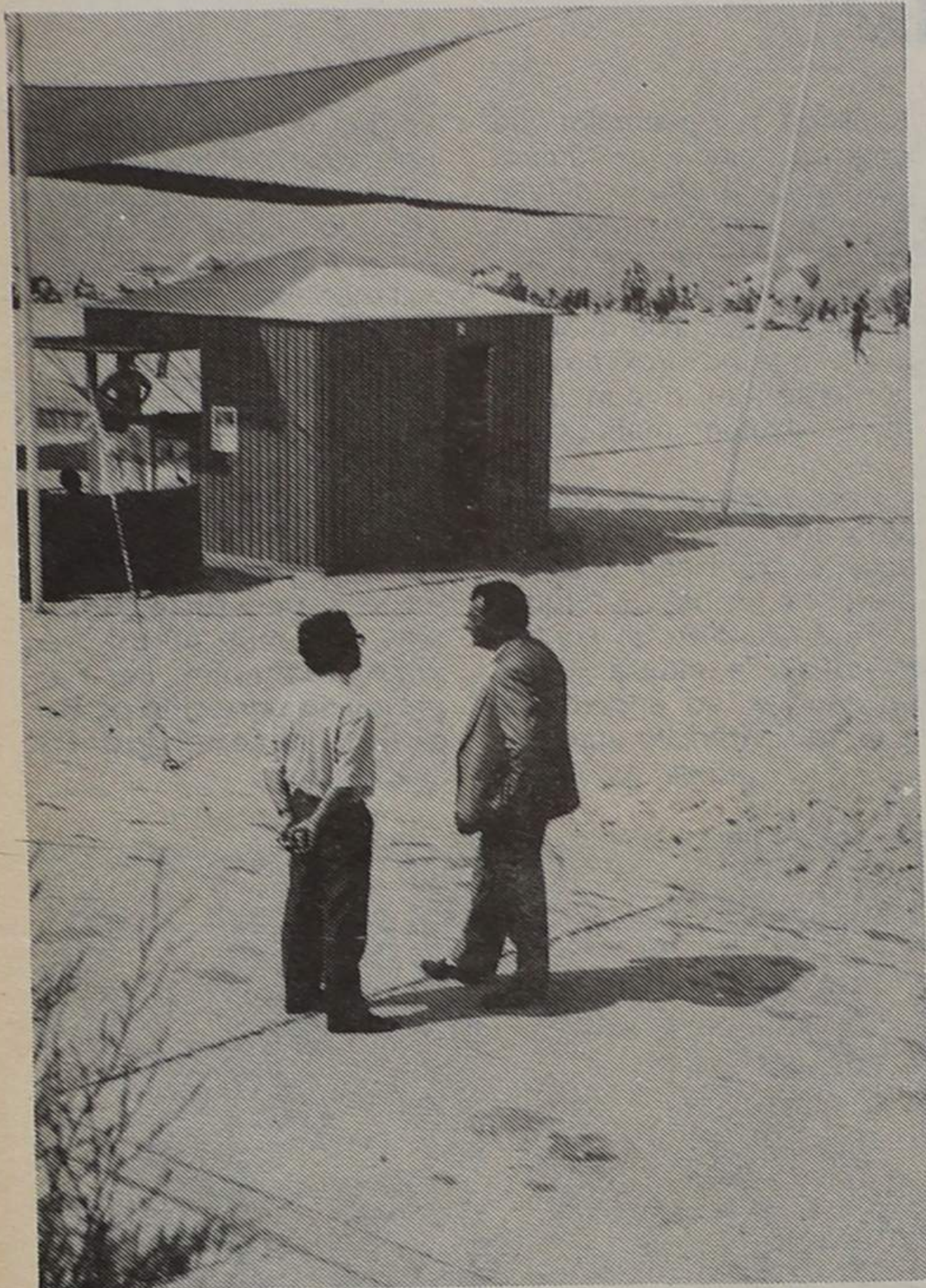

nesta conferência de Imprensa, a técnica Teresa Lameiras, da Comissão de Coordenação da Região Norte.

«São frequentes as queixas de que os utentes não respeitam a praia e deitam lixo para o chão e ultrapassar esta situação passa por promover a sensibilização desses

uma pessoa pronta a prestar todas as esclarecimentos que se prendem não só com a limpeza da praia mas também com a segurança e outros aspectos».

Também neste campo da sensibilização estão a ser promovidas exposições como a patente no salão da piscina e a que se alude noutra peça.

## Vá ver... mas leve tradutor!

# PROBLEMÁTICA AMBIENTAL EM EXPOSIÇÃO NA PISCINA

Há pouquíssimo tempo, uma maré negra manchou praias alentejanas. Também não há muitas semanas, agricultores do vizinho concelho de Ovar viram colheitas afectadas por «misteriosos» agentes poluidores e, embora isso tenha sido desmentido oficialmente, pensa-se que foi tudo por causa de descargas no perigoso complexo químico de Estarreja. Ainda há escasso tempo, dois adolescentes morreram afogados num charco lodacento e sebento a que chamam lagoa de Paramos ou barrinha de Esmoriz. E também não há muito tempo, análises na água do mar, junto à ribeira de Silvalde, revelaram níveis de poluição dez mil vezes mais altos que o aceitável.

De facto, a poluição, a degradação ambiental, ameaçam o nosso bem-estar e começam a «acordar-nos» para estas questões. As acções de sensibilização começaram, enfim, a ter expressão condizente com os reais perigos que vivemos.

Acção desse tipo é a exposição intitulada «A Ecologia em Acção», que pode ver até quinta-feira, dia 10, no salão nobre da piscina municipal Solário Atlântico, por iniciativa de diversas entidades como a UNESCO, Comissão de Coordenação da Região Norte, Fundação Engenheiro António Almeida, etc.. Fique, no entanto, prevenido de dois aspectos: grande parte dos placares têm inscrições em espanhol e há um certo desfazamento temporal, com dados apresentados como se estivessemos em pleno ano de 1981.

Como quer que seja, é importante dar uma saltada ao salão da piscina e tomar consciência do que importa fazer para evitarmos uma ainda maior degradação ambiental.

Nesta exposição, um dos aspectos em evidência é a sensibilização para a preservação da qualidade da água. «Poluir a água é uma negligência que poderemos pagar caro», lê-se num dos raros placardes com inscrições em português.

Também a questão da defesa da floresta está ali em foco. Lamentam-se os fogos florestais e as chuvas ácidas que «destruíram uma parte das mais belas florestais da Europa».

«Sejamos os primeiros a reagir, deixemo-nos de deitar para o chão cigarros acesos, mandemos regular o motor do nosso carro e adaptemos-lhe um catalizador», aconselha-se.

O uso moderado de pesticidas e insecticidas nas lides agrícolas é também aconselhado.

### DE 1931 A 2031

Nesta exposição, um dos placares despertou-nos uma curiosidade especial. Pena é que esteja inscrito em espanhol. O texto, produzido em 1981, é, numa tradução livre para português, o seguinte:

«Este homem tem 60 anos de idade. Quando tinha 10, em 1931, a população mundial era de dois milhões de habitantes, dos quais 62 por cento viviam

no que chamamos os países em desenvolvimento. Menos de 20 por cento da população vivia em zonas urbanas. A esperança média de vida era de uns 35 anos. Mais de metade da população mundial com idade superior aos 15 anos era analfabeta. Vastas extensões de selva tropical estavam todavia intactas. O consumo de energia era de uns 18 quilovátios por pessoa e dia. As operações de cálculo faziam-se manualmente. A circulação de informação era lenta, fundada principalmente em contactos pessoais e tratava de temas de interesse local. A comunidade internacional compreendia 67 países dos quais 36 constituíam o que hoje chamamos o terceiro mundo».

Depois:

«Esta criança tem 10 anos de idade. Se as tendências actuais se mantiverem, quando tiver 60, em 2031, a população mundial será de uns nove mil milhões de habitantes, dos quais 82 por cento talvez vivam no que hoje chamamos os países em desenvolvimento. Mais de 70 por cento da população segura-

mente habitará em zonas urbanas. A esperança de vida poderá alcançar para todos a quota de 72 anos, nível actual dos países industrializados. O analfabetismo, que é na actualidade de 29 por cento a nível mundial e uns 45 por cento nos países em desenvolvimento, será reduzido substancialmente. Na maioria dos países, os bosques serão limitados a pequenas áreas isoladas e inacessíveis. O consumo de energia, que hoje é de 46,5 quilovátios por pessoa e dia, alcançará os 116 quilovátios. A informática incidirá sobre todos os aspectos da vida quotidiana. A informação transmitida instantaneamente afectará a vida quotidiana de todo o mundo. As Nações Unidas, que agrupam hoje 155 países do mundo, poderiam reunir mais de 200 e três quartas partes estariam situados no terceiro mundo actual».

E em jeito de conclusão: «O mundo muda rapidamente. Os seus problemas também. Ao variar em dimensão, também variam na sua natureza e grau de complementaridade».



## INICIAÇÃO À INFORMÁTICA/CURSOS

- Introdução aos computadores.
- Noções Gerais de Hardware e Software.
- Organização e composição de um sistema Informático.
- Sistema operativo MS-DOS.
- Introdução; Ficheiro e Directorias; Utilização de Comandos.

DURAÇÃO: 6 horas (2 sábados das 9 às 12 horas)

INSCRIÇÕES: ATLÂNTICO NORTE, LDA.

Rua 7, 529 - Telefones 722776/723900 - ESPINHO

«DE»  
vende-se  
no quiosque  
**SHOP 109**  
Avenida 24

«DE»  
VENDE-SE  
NO  
**CAFÉ MIGUEL**  
EM ANTA



## CASINO SOLVERDE ESPINHO

HOJE, QUINTA-FEIRA, ÀS 21.30 H.  
RITUAL DE SANGUE - M/16 anos

DE 4 A 7

HISTÓRIAS DE NOVA IORQUE - M/12 anos

SEXTA-FEIRA ÀS 24 HORAS

A HONRA DOS PADRINHOS - M/16 anos

SÁBADO ÀS 24 HORAS

VOANDO SOBRE UM NINHO DE CUCOS - M/16 anos

DOMINGO, ÀS 11 H. - MATINÉE INFANTIL

AS NOVAS AVENTURAS DA PIPPI DAS MEIAS ALTAS - Todos

DE 8 A 10

A MINHA MADRASTA É UM EXTRATERRESTRE - M/12 anos

**PASSA-SE**  
**MERCADO COM BAR**  
CENTRO DE ESPINHO

Contactar:

**J. COUTO**

Telefone 724236





ODR NEEDHAM &amp; GLEBERGO

## Golf: Inimitável.

Mais de 10 milhões de unidades vendidas são o fruto de uma concepção inovadora que criou um estilo, uma personalidade, um marco na indústria automóvel... inimitável! O prazer e a distinção de possuir um GOLF devem-se à combinação exemplar de todos os seus atributos: design, qualidade, eficácia, segurança, economia, longevidade, desempenho, conforto e o prestígio ímpar de quem simboliza a imagem de uma marca como a Volkswagen. Mas o GOLF não se fica por aqui. Agora, destaca-se ainda mais pelo nível de equipamento que lhe oferece nas novas versões + (\*). Senão vejamos: exteriormente o



seu aspecto é ainda mais atraente, onde ressaltam os vidros atérmicos verdes, espelhos retrovisores reguláveis interiormente, novos aros e tampões de rodas, jantes especiais, pneus mais largos e de baixo perfil, embaladeiras pretas e abas dos guarda-lamas alargadas com resguardos em preto. Interiormente prevaleceu a qualidade e o bom gosto dos melhoramentos introduzidos, destacando-se a combinação dos estofos dos bancos com os painéis laterais e alcatifas, volante desportivo de quatro raios, conta-rotações e relógio digital, consola central, banco do condutor regulável em altura, tecto de abrir e as

versões de 4 portas com fecho centralizado. E como se tudo isto não bastasse, está disponível a nova versão GOLF 1.3 + também em 2 PORTAS. VENHA VÊ-LO...



**Volkswagen**  
Qualidade · Valor

GAMA DISPONÍVEL – GASOLINA: 1.3 (4 P), \* 1.3 + (2 P e 4 P), 1.6 (4 P), 1.8 GTI 16V; – DIESEL: 1.6 (4 P), 1.6 TD (4 P), 1.6 VAN

Concessionário: **Garagem Arrifana**

Rua 19, N.º 336 • Espinho • Tel. 72 08 16





# EXCLUSIVAMENTE

O FORNO DE ESPINHO COMUNICA QUE VENDE EXCLUSIVAMENTE AS SUAS VARIEDADES DE PÃO NOS SEGUINTE ESTABELECIMENTOS:

- SUPERMERCADO NOVO HORIZONTE - Rua 16
- SUPERMERCADO NOVO HORIZONTE - Rua 41
- AUTO MERCADO TEXAS - Tabuaça
- AUTO MERCADO DALLAS - Rua 16
- MERCADO COUTO - Av. João de Deus
- MERCADO LEITES - Rua 7
- CASA JULIÃO - Rua 26
- CELEIRO DE ESPINHO - Rua 26
- CASA FIRMINA - Rua 26

PÃO DE ÁGUA - UMA ESPECIALIDADE EXCLUSIVA DA NOSSA CASA  
**PADARIA E CONFEITARIA**  
 RUA 19 N.º 1278 • TELEFONE 725338 • 4500 ESPINHO

«Defesa de Espinho» - 2992 - 89/08/03

## CÂMARA MUNICIPAL DE ESPINHO EDITAL N.º 101/89

MARIA ELSA FERRAZ ALVES TAVARES, PRESIDENTA DA CÂMARA MUNICIPAL DE ESPINHO EM REGIME DE SUBSTITUIÇÃO:

Faz saber, em cumprimento do disposto no n.º 3 do artigo 47.º do Decreto-Lei n.º 400/84 de 31 de Dezembro, que de harmonia com a deliberação desta Câmara Municipal de 4 de Agosto de 1978, foi concedido à Junta de Freguesia de Guetim, Celeste Alves Dias e Alcino Alves de Sá, todos domiciliados na freguesia de Guetim, Concelho de Espinho, o alvará da licença N.º 6/89 para licenciamento de operações de loteamento urbano do prédio sito no Lugar da Igreja, Freguesia de Guetim, Concelho de Espinho, com as seguintes confrontações: - Norte com José do Couto, do Sul com Caminho Público, do Nascente com Estrada Municipal N.º 522-1 e do Poente com Ernesto Rodrigues Zenha e Outros, inscrito na matriz predial rústica da Freguesia de Guetim sob os artigos N.ºs 458, 459 e 511, e parte omissa na respectiva matriz oportunamente participada para efeitos de inscrição, ficando sujeito ao número total de 8 lotes, identificados respectivamente com as seguintes áreas:

Lote N.º 1 com 599 m2 - Lote N.º 2 com 389 m2 - Lote n.º 3 com 387 m2 - Lote n.º 4 com 388,50 m2 - Lote N.º 5 com 338,25 m2 - Lote N.º 6 com 338,25 m2 - Lote N.º 7 com 295 m2 e Lote N.º 8 com 296,50 m2.

O presente loteamento mereceu parecer favorável da Direcção-Geral do Planeamento Urbanístico, através do ofício N.º 601 de 31 de Julho de 1978.

Para domínio público é cedida obrigatória e gratuitamente a parcela com 44,5 m2. Não há lugar a obras de urbanização.

Para conhecimento geral se publica o presente que vai ser afixado nos Paços do Município e publicado no jornal Defesa de Espinho e no Diário da República.

E eu, (Assinatura ilegível) Directora do Departamento dos Serviços Administrativos, o subscrevi.

A PRESIDENTA DA CÂMARA,  
 Maria Elsa Ferraz Alves Tavares

CONNOSCO  
 A SUA  
 CAMPANHA  
 PUBLICITÁRIA  
 RESULTA

SOMOS



RUA 26, N.º 601-2.º ESQ.º  
 4501 ESPINHO CODEX

Direcção Operacional de Distribuição Norte

CENTRO DE DISTRIBUIÇÃO V. N. DE GAIA

### AVISO AOS CONSUMIDORES

INTERRUPÇÃO DO SERVIÇO DE COBRANÇA DOMICILIÁRIA DA ENERGIA ELÉCTRICA POR MOTIVO DE FÉRIAS DO PESSOAL

Avisam-se os Senhores Consumidores que será interrompida a cobrança domiciliária de energia eléctrica e taxas de radiodifusão sonora, para férias do respectivo pessoal, durante o período compreendido entre o dia 1 e o dia 25 de Agosto próximo.

Vila Nova de Gaia, 26 de Julho de 1989

Direcção Operacional Distribuição Norte  
 Centro Distribuição Vila Nova de Gaia

O Responsável  
 Ribeiro da Silva

# ONDE ESTÁ A VEDAÇÃO?

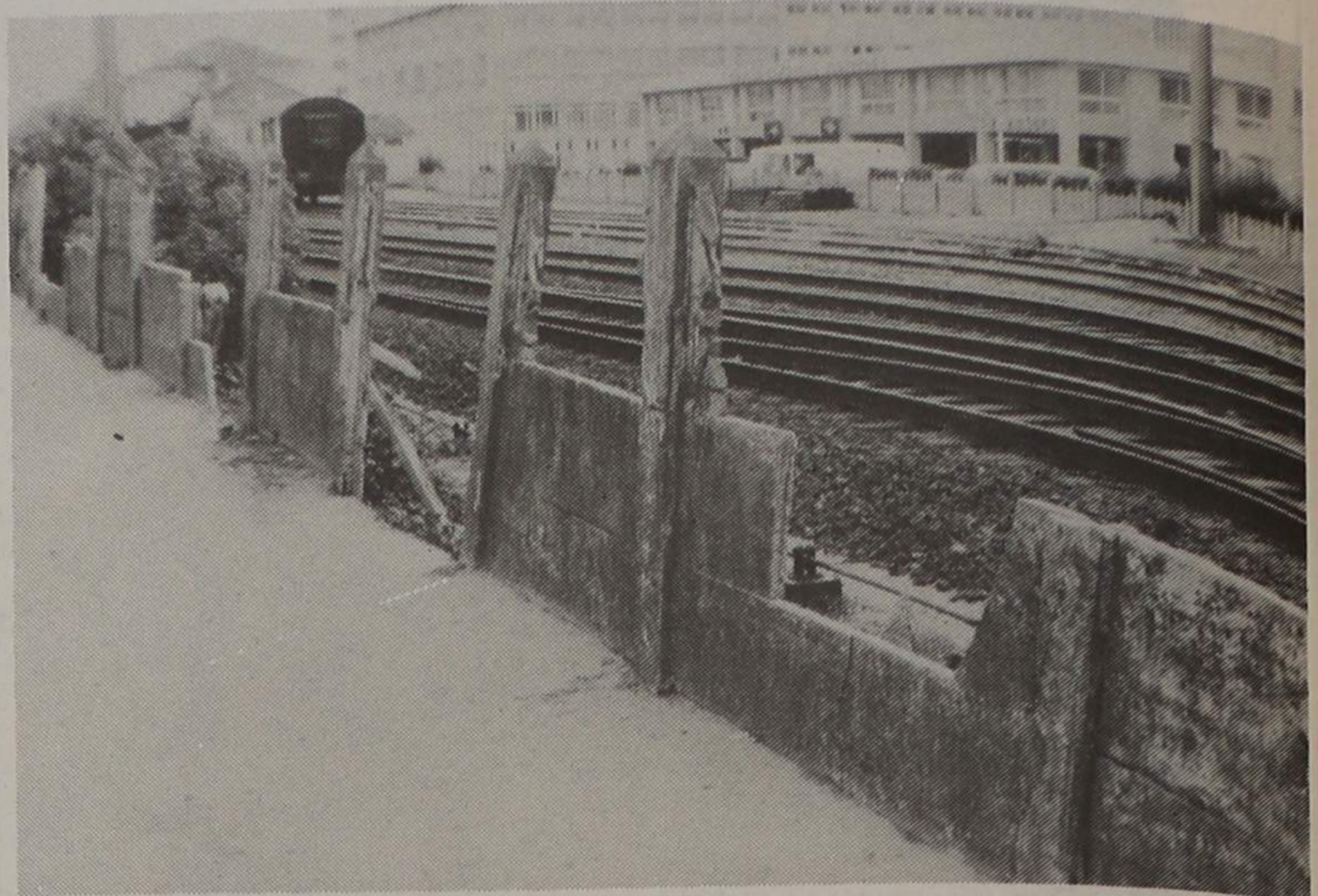

Muito se tem falado de passagens-de-nível sem guarda, dos perigos, etc..

No entanto, agora será altura para se chamar a atenção de quem de direito para as vedações das linhas férreas. Aqui em Espinho, junto ao Rio Largo, precisamente na curva (lado nascente), não existe qualquer tipo de veda-

ção, o que torna fácil a passagem de crianças para o outro lado.

O perigo, como se vê, está patente...

E depois? Se houver algum acidente do género, a quem atribuir responsabilidades? Como se costuma dizer, um assunto a ser tratado... «para ontem»...

## NA PONTA DO LÁPIS

RESOLVA O PROBLEMA DOS CHEQUES "CARECAS" USANDO O SUPER TÓNICO CAPILAR Tomiburlex 100% GARANTIDO



□ CARLOS FONSECA

CARLOS FONSECA

# ...E AS PESSOAS ACHAVAM GIRO!

Artigo de Guilherme Silveira no «Jornal da Marinha Grande»:

»... Chegou a vez de ser criado um novo tipo de homem que os britânicos definiram por «self made man». Esta nova espécie dedicou-se sobretudo à política e foi «trepano» até conseguir atingir um certo grau de notoriedade no interior das comunidades.

»... Com o passar dos anos, a espécie aumentou e deixou de haver lugar privilegiado para todos os pretendentes. Assim, combinaram entre si realizar, de tempos a tempos, uma es-

colha onde toda a comunidade se pronunciaria sobre quem é que havia de ocupar os referidos lugares.

«Nos anos em que havia a dita escolha (...), os que estavam de fora fartavam-se de dizer mal dos titulares dos cargos, argumentando que se podia fazer coisas de A a Z mas não tinham sido feitas e que se eles fossem os felizes eleitos, tudo fariam em prol da comunidade.

«Os que estavam sentados

nos gabinetes do povo sentiam-se incomodados e então «rasgavam-se» todos para refutar tais «ofensas», saíam para a rua, faziam promessas, descerravam lápides, cortavam fitas, sorriam para os jornalistas.

»... Era assim nos anos de eleições e as pessoas achavam giro. (...) Como os tempos mudaram!...».

PORQUE PODEM NÃO REFLECTIR A LINHA EDITORIAL DE «DEFESA DE ESPINHO», OS TEXTOS ASSINADOS SÃO DA EXCLUSIVA RESPONSABILIDADE DOS SEUS AUTORES

# AS IDEIAS



## FÉRIAS!

Aí está de novo o tempo quente, convidativo para umas boas horas de praia ou piscina, a pensar no bronze do corpo.

«Defesa de Espinho» não ficou «a olhar» para a chegada de mais um período de férias e, durante o mês de Agosto — mês mais forte do ano — criou um espaço útil, para o ajudar a passar as horas mortas.

Pode começar a apreciar este trabalho, que esperamos seja do seu agrado...!

# DE FÉRIAS

Espinho tem «cartão de visita»

## TURISMO É AQUI...!

Não é preciso estar a demonstrar por a+b que Espinho é uma das maiores potências do nosso País, durante a época balnear, como cidade turística que é.

Dezasseis anos de cidade, foram mais que suficientes para que as entidades competentes aplaudissem a localidade que mais tem contribuído para o desenvolvimento turístico do país.

Uma cidade à beira-mar plantada — como diz o poeta — tem muitos e bons atractivos para oferecer a quem a visita. Aliás, Espinho tem sido nestes últimos tempos, a nível norte, uma cidade muito visitada, principalmente pelas «figuras estrangeiras» que procuram por cá, durante a sua passagem, conhecer melhor o porquê do êxito e reconhecimento da cidade «vareira».

### MOTIVOS DE INTERESSE EM VÁRIOS QUÁDRANTES

Já o dissemos: Espinho tem muitos e bons motivos de interesse para quem visita a cidade. Em todos os quadrantes (ou pelo menos nos mais importantes), a cidade pode orgulhar-se de cobrir uma vasta área de cultura e assuntos de

interesse, que fortalecem ainda mais o período de férias.

Actividades várias que, naturalmente, passam pela zona de jogo da SOLVERDE. Não é

cas que carregam maiores cotas de responsabilidade nos três meses quentes do ano. E saberá dar resposta às pretensões.



novidade para ninguém que, nos tempos de veraneio, o jogo contempla um espaço muito próprio. Desde as «slot-machines» até ao bingo, muitas são as possibilidades que o Casino de Espinho dá para ocupar uma boa parte do tempo.

Por outro lado, o «prato forte» da cidade, as praias, estão este ano uma vez mais de parabéns. De novo a «bandeira azul», atestado de qualidade, impõe-se na faixa costeira local.

Sabe-se de quanta importância se reveste um ponto turístico ter nas praias um indicativo de qualidade como Espinho tem. Diga-se, em abono da verdade, muitos têm sido os esforços que as entidades locais desenvolveram, e desenvolvem, para que sejamos cada vez maiores.

As praias locais todos os anos são «invadidas» de cidadãos desejosos de «lutar» pelo bronze. A limpeza, um dos mais importantes pontos, tem sido considerada com «olhos de ver», pese embora ainda se notem algumas carências — também não se pode exigir tudo...

De qualquer das formas, dado adquirido é que Espinho está este ano, uma vez mais, dentro das localidades turísticas

### OS OUTROS «CARTÕES DE VISITA»

A gastronomia em Espinho merece, também, atenção especial. Diversas casas principalmente da «baixa», são especialistas na confecção do sempre saboroso e apreciado prato de peixe, tão característico por estas paragens — ou não fôssemos um local de tradições piscatórias... A caldeirada de peixe, de marisco ou outros «pitéus», são alguns dos «cartões de visita» que Espinho tem para os estrangeiros ou ainda para os portugueses de outros pontos do país.

Além disso, os restantes restaurantes ou casas de «comes e bebes» têm sido bastante elogiadas por quem passa por cá. Não constitui novidade para ninguém se dissermos que também temos pratos característicos!

Por outro lado, em tempo de Verão, nada melhor do que andarmos por aí mais umas horas, a passear, fazendo tempo para nos deslocarmos a esta ou àquela casa que, com certeza, tem os pratos da noite para oferecer. São as chamadas «horas da ceia» que Espinho também privilegia durante este período.

Mas já que estamos com a noite, refira-se que outro ponto de interesse são os clubes nocturnos, nomeadamente os «pubs» ou discotecas mais vocacionados para a «malta jovem».

(Permitam-nos abrir aqui um parêntese para chamarmos a atenção de quem de direito, sobre o barulho a altas horas. Aliás, isso é um ponto em discussão há algum tempo. Um pouco de sensibilização nunca fez mal a ninguém...)

### ESTÁDIAS

Resta-nos nesta síntese informativa, debruçarmo-nos sobre as estalagens que Espinho tem. Durante o tempo de verão existem diversas casas que alugam quartos por pequenos períodos, enquanto também se pode falar sobre os hotéis ou residenciais locais.

O menino bonito destes tempos é, sem sombra de dúvida, o Hotel da Granja/SOLVERDE, já em funcionamento, que muitas cidades turísticas gostariam de ter. Qualidade e quantidade, simpatia e amizade, são alguns dos requisitos que o Hotel da Granja/SOLVERDE preencheu.

Se quiser comprovar, vá até lá e, depois, venha cá dizer alguma coisa...

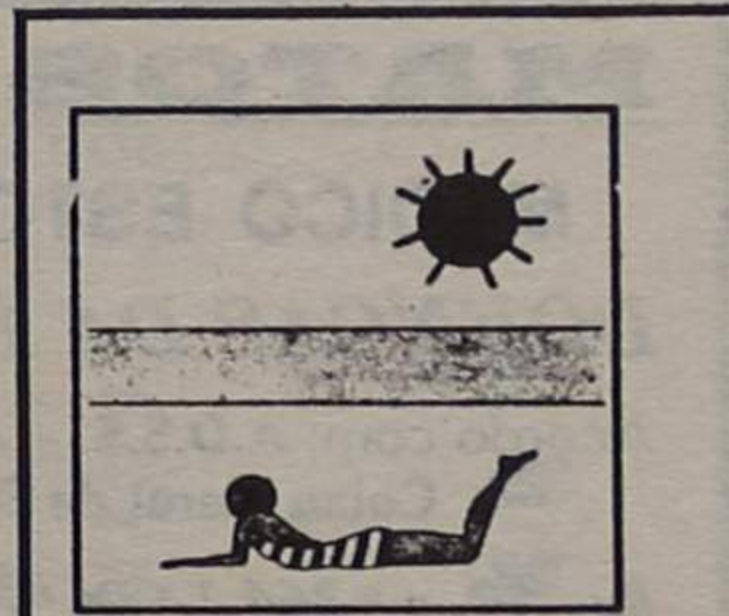

**NÃO**  
entre na água  
após demorada  
exposição ao sol

ções sexuais, é imediata e directamente lesivo do cônjuge a tais relações».

### DESCOBERTAS

\* Biólogos egípcios que estão a estudar os efeitos de veneno de cobra injectado em ratos cancerosos, verificaram que o veneno destrói células afectadas, sem provocar a morte dos animais.

\* Cientistas do Instituto de Tecnologia de Massachusetts, nos Estados Unidos, anunciaram que descobriram a natureza e funcionamento de um segundo código genético essencial à vida. A decifração deste código, que põe fim a um velho mistério biológico, ajudará os médicos a perceber e, possivelmente, a tratar algumas doenças genéticas.

### NÚMEROS

\* Trinta e quatro jornalistas foram assassinados, dez raptados, 188 presos durante o ano de 1987, revela um relatório. Também no ano passado, 90 jornais e estações de rádio foram impedidos de prosseguir a sua actividade por ordem governamental.

\* Foram 1416 os suicídios registados na Dinamarca em 1986. Destes, a maioria eram divorciados, seguidos dos viúvos.

## DISTO & DAQUILO

### NOS TRIBUNAIS

\* Um homem de 39 anos recorreu ao tribunal, exigindo aos médicos que assistiram à esposa o pagamento de uma indemnização por a terem obrigado à castidade. O caso deu-se em Itália e despoletou em 1984 quando a mulher, que sofria de disfunções no aparelho urinário, foi submetida a três operações consecutivas. Ao cabo de sete meses, não havendo sinais de melhoras, ambos decidiram dirigir-se a uma clínica privada onde, após nova intervenção, a doença da senhora foi debelada.

Ao interpor a acção judicial por ter sido obrigado à castidade por um período de 10 meses, o marido cita uma sentença do Supremo Tribunal de Roma, segundo a qual «comportamento doloso ou culposo do terceiro que obriga uma pessoa casada a não ter rela-

## PALAVRAS CRUZADAS

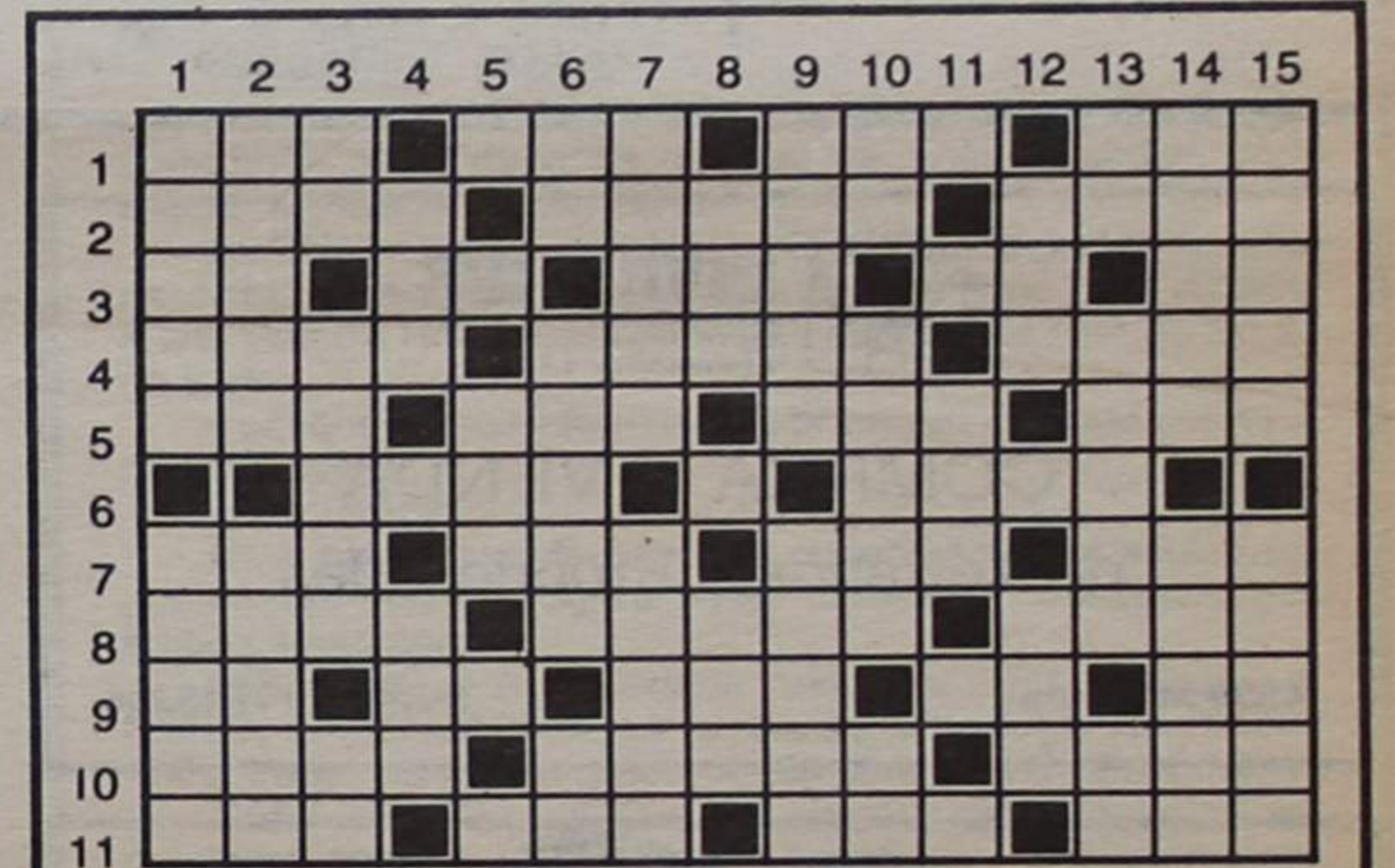

**HORIZONTAIS:** 1 — Calma, serenidade. Não cozido. Labrego. Pedra (bras.). 2 — Rezem. Da Arábia. Leal. 3 — Letra grega. Artigo antigo. Gargalhar. Isolado. Nota mus. 4 — Aves corredoras. Sofrer. Corta rente. 5 — Abismo. Tomba. Exclusão. Colocar. 6 — Filtrar. Tareco. 7 — Passado. 54 (rom). Cloreto de sódio. Distavam. 8 — Recipiente para flores. Curar, limpar. Esmurra, sova. 9 — No meio da moda. Moeda de cobre da China. Unidade monetária do Peru. Rio de Itália. Elas. 10 — Antes do dez. Raciocínio motivado, causa. Engodo. 11 — Época. Enigma. Discursa. Pano de Arrás.

**VERTICAIS:** 1 — Contudo... Nome fem. 2 — Perfume. O que dá. 3 — Ingénuo. Círculos. Caminho. 4 — 30 dias. Vival 5 — Óxido de cálcio. 6 — Rádio (sq.). Capital europeia. Graceja. 7 — Berrei. Sedimentos do fundo dos rios. 8 — Rio de França. Fruto da Nogueira. 9 — Trabalhos, edifícios. Sala grande. 10 — Rêgua. Molhar. «Agente». 11 — Calamidade. 12 — Acontecer. Bovideo. 13 — Segundo. Sustenta, protege. «Senhor». 14 — Duração limitada das coisas. Investe. 15 — Confederar. Bancas.

### SOLUÇÕES

**HORIZONTAIS:** 1 — Paz. Cruz. Oia. Ita. 2 — Orem. Árabe. Fial. 3 — Ro. El. Rir. So. Mi. 4 — Emas. Penar. Rapa. 5 — Mar. Cal. Sem. Pôr. 6 — Coar. Gato. 7 — Ido. LIV. Sal. lam. 8 — Vaso. Sanar. Bate. 9 — OD. LI. Sol. Pó. As. 10 — Nove. Razão. Isca. 11 — Era. Xis. Ora. Ras.

**VERTICAIS:** 1 — Forém. Ivone. 2 — Aroma. Dador. 3 — Zé. Arcos. Va. 4 — Mês. Oie. 5 — Cal. 6 — RA. Paris. RI. 7 — Urral. Vasas. 8 — Ain. Noz. 9 — Oubras. Salão. 10 — Tê. Regar. Or. 11 — Mal. 12 — For. Bol. 13 — II. Apola. SR. 14 — Tempo. Ataca. 15 — Alar. Messas.

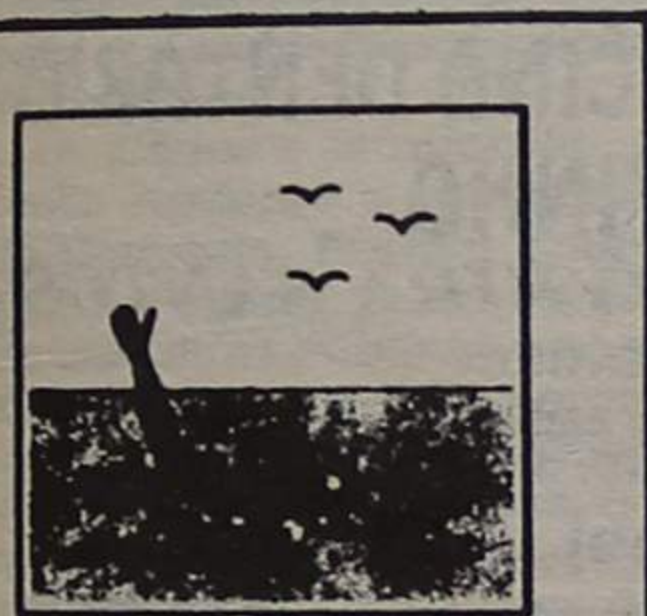

**SE**  
estiver cansado  
procure boiar  
e não hesite  
em pedir socorro

### VIDRARIA FERREIRA

Vidro nacional e estrangeiro,  
Vidro Anti-Reflexo e molduras para caixilhos  
Espelhos, Tijolos e Telhas de Vidro.

**FERREIRA & FERREIRA, LDA.**

ENCARREGA-SE DA COLOCAÇÃO DE VIDROS  
EM QUALQUER PONTO DO PAÍS

RUA 18, N.º 675 — TELEFONE. 720480 — 4500 ESPINHO



**António de Oliveira  
Dias & Irmão, Lda.**

Estruturas Metálicas e todos os Serviços de Construção Civil,  
para qualquer parte do país

TELEFONE 722110

RIBEIRINHOS — PARAMOS — 4500 ESPINHO

### CONTABILIDADE INFORMATIZADA ASSISTÊNCIA E CONSULTORIA FISCAL ESTUDOS ECONÓMICOS

Seguros Industriais, Comerciais e Individuais.  
Análises de Risco Industrial. Documentação em geral.

SOMOS: **CAIAS — Serviços Comerciais, Lda.**  
Rua Gonçalves Castro, 199 — Telef.: 7825445-7821772 — 4415 CARVALHOS

— CONSULTE-NOS —



**PODE SER  
ÚTIL**

## FARMÁCIAS DE SERVIÇO

### Cidade

**TURNO E** — Quinta-feira, Paiva, Rua 19, n.º 319 \* Sexta-feira, Higiene, Rua 19, n.º 293 \* Sábado, Grande Farmácia, Rua 62, n.º 457 \* Domingo, Teixeira, Avenida 8 (Centro Comercial Solverde/1) \* Segunda-feira, Santos, Rua 19, n.º 263 \* Terça-feira, Paiva, Rua 19, n.º 319 \* Quarta-feira, Higiene, Rua 19, n.º 293.

### Freguesias

**ANTA** — «Farmácia de Anta», estrada de Anta, telef. 721109, □ **Paramos** «Machado», estrada 109, □ **Silvalde** — «Conceição», Barreiros, telef. 720278.

## TELEFONES ÚTEIS

### Cidade

Câmara Municipal, 720020 e 721800, □ Junta de Espinho, 724418, □ Registo Civil,

720599, □ Tribunal Judicial, 722351, □ Correios, 720335, □ Bombeiros Voluntários de Espinho, 720005, Bombeiros Voluntários Espinhenses, 720042, □ Hospital, 720327 e 721141, □ Polícia de Segurança Pública, 720038, □ Guarda Nacional Republicana, 720035, □ Rádio-táxis Costa Verde, 720118, □ Rádio-táxis Unidos, 722232, □ Táxis do Largo da Graciosa, 720010, □ Táxis do Largo José Salvador, 723167, □ Repartição de Finanças, 720750, Jornal «Defesa de Espinho» e agência de publicidade «Empes», 721525, □ Centro de Saúde, 721167, □ Extensão de Saúde da Rua 31, 720664.

## Freguesias

**Anta** — Junta de Freguesia, 726453, □ Extensão de Saúde, 725810, □ Paróquia, 720315.

**Paramos** — Junta de Freguesia, 722710, □ Paróquia, 722059 □ Centro Social, 722005.

**Guetim** — Junta de Freguesia, 724226, Paróquia, 723478.

**Silvalde** — Junta de Freguesia, 724017, □ Paróquia, 722026, Unidade de Saúde de Silvaldinho, 723642, □ Unidade de Saúde da Marinha, 723101.

## TRANSPORTES

### Comboios

Para Aveiro (travias) — 5.27 (não se efectua aos sábados, domingos e feriados oficiais) \*

6.29 (não se efectua aos domingos e feriados oficiais) \* 7.15 \* 8.15 \* 9.34 \* 11.02 \* 11.52 \* 12.41 \* 13.15 (não se efectua aos sábados, domingos e feriados oficiais) \* 14.08 \* 15.31 \* 15.40 \* 17.15 \* 17.58 \* 18.14 (não há aos sábados) \* 18.43 \* 19.27 \* 20.02 (não se efectua aos sábados, domingos e feriados) \* 20.25 \* 21.34 \* 22.35 \* 1.09 \*.

**Para o Porto (travias)** — 5.46 \* 6.51 \* 7.28, 7.39 e 8.10 (não se efectua aos domingos e feriados oficiais) \* 8.47 (não se efectua aos sábados, domingos e feriados oficiais) \* 9.35 \* 11.13 \* 12.10 (não se efectua aos sábados, domingos e feriados oficiais) \* 13.00 \* 13.19 \* 14.54 \* 16.27 \* 16.47 \* 18.01 \* 18.41 \* 18.56 (não há aos sábados) \* 19.55 \* 20.44 (não se efectua aos sábados, domingos e feriados oficiais) \* 21.31 (não há aos sábados) \* 22.15 \*.

## Urbanos

**Graciosa-Anta-Graciosa** - 7.35 a) \* 9.30 \* 12.35 a) \* 14.10 \* 16.00 a) \* 17.35 \* 18.35 \* 19.40.

**Graciosa-Silvalde-Graciosa** - 7.05 a) \* 9.00 \* 12.35 a) \* 13.40 \* 15.30 a) \* 17.05 \* 18.05 \* 19.10 \* 20.10.

a) Não se efectua aos domingos e feriados

## TELEVISÃO

### Destaques

«Jogos sem fronteiras», sexta-feira, 21.45, primeiro canal — Quinta emissão dos Jogos sem Fronteiras disputados na cidade italiana de Castiglione e onde concorreram os seguintes países: Bélgica, França, Itália, Portugal (com a equipa da Figueira da Foz) e República de São Marino.

«Pela noite dentro», sábado, 00.25, primeiro canal — Exibe-se o filme «Dominique», uma produção britânica de 1978 realizada por Michael Anderson.

Dominique Ballard vive assombrada pela ideia de que o marido, Davi, está a tentar encaminhá-la para a loucura. A sua resistência é escassa e, um dia, Dominique é encontrada morta. Mas o seu fantasma regressa... e Davi é o seu alvo.

«Brinca Brincando», sábado, 10.01, primeiro canal — A selva tropical é uma das

muitas regiões da terra onde o clima é extremamente chuvoso e húmido.

Esta humidade desenvolve enormemente toda a vegetação. As copas das árvores formam nestas regiões um autêntico emaranhado de ramos e folhas, sob cuja sombra vive uma enorme multidão de animais e aves, que aí encontram condições ideais de sobrevivência.

Nestas regiões tropicais as copas das árvores encontram-se constantemente mergulhadas numa imensidade de sons, vozes e ruídos. Identificar a origem de toda esta algaraviada não é tarefa muito fácil, pois os seus principais causadores, os papagaios, movem-se constantemente de ramo em ramo.

Este grupo de aves é muito conhecido em todo o mundo, e é talvez das espécies animais que mais atrai a atenção do homem. Os papagaios são, na realidade, aves surpreendentes e curiosas. Desde sempre existiu grande interesse em conservá-los em gaiolas ou presos a poleiros; não só pela grande beleza do colorido das suas penas, como também pela facilidade com que imitam a voz humana.

**DIVERSOS**



**COMPRA E VENDA**  
de Terrenos e Propriedades

4539 Mozelos

Telefone: 7643286

## O FORNO DE ESPINHO

**GOMES & PEREIRA, LDA.**

Rua 19, n.º 1.278 — **ESPINHO** — Telef. 725338

Especialidades em:

**PÃO D'ÁGUA, PÃO CENTEIO, PÃO HOLANDÊS**

## MATOS VIEGAS

**MÉDICO ESTOMATOLOGISTA**  
**DOENÇAS DA BOCA E DENTES**

Acordo com: A.D.S.E. — A.C.A.S.A. — E.D.P. — C.T.T.  
Caixa Geral de Depósitos e S.A.M.S.

Rua 19, n.º 364-1.º Dt.º — Telef. 721024 — **ESPINHO**

## CINETEATRO S. PEDRO

**ESPINHO**

TRADIÇÃO E ORGULHO DESTA CIDADE

Luxuosamente decorado e cuidadosamente equipado para Teatro-Cinema. Sala com revestimentos acústicos para auditório e conferências.

Vende-se ou dá-se à exploração, pronto para ser inaugurado dentro do prazo de 90 dias.

Informa-se no local, Ruas 8, 23 e 10, ou pelos telefones 721660 ou 056/32885.

## CLÍNICA DENTÁRIA

**DR. CARLOS RAMOS PEREIRA**

Av. 8, n.º 784-1.º

**ESPINHO • TELEF. 723472**

Rua Elias Garcia, 55-1.º

**OVAR • TELEF. 52401**

## CLÍNICA DE MEDICINA DENTÁRIA

**DE ESPINHO**

**DR. ILÍDIO D'OLIVEIRA SANTOS**

MÉDICO DENTISTA

Acordo com as Entidades:  
ACASA; CGD; ADSE

Rua 16 (esquina Rua 19), n.º 545-1.º Dt.º A  
Telef. 722931 — **ESPINHO**



**FÁBRICA  
DE CAIXAS  
DE CARTÃO  
CANELADO**

**Simão Rocha, Lda**

APARTADO 75 — ZONA INDUSTRIAL — 3881 OVAR CODEX  
TELEFOS.: (056) 54187-54188-54189  
TELEFAX: 53874 — TELEX: 24557 SIROL P

## Gabinete de Radiologia de Espinho

**DR. J. NUNES DE MATOS**

**DR.ª MARIA DO CARMO VASCONCELOS**

MÉDICOS ESPECIALISTAS — RAIOS X E ECOGRAFIA

Consultório: RUA 20 N.º 1.436-R/C DT.º — TELEF. 721975

Horário: das 9 às 18.30 horas



- JANTAR CONCERTO E ESPECTÁCULO
- BOITE COM ESPECTÁCULO
- SALAS DE JOGO, BANCADO SLOTS e BINGO ao nível das melhores da Europa
- CINEMA e CAFETERIA



**CASINO  
SOLVERDE  
ESPINHO**

**— GALERIA DE ARTE —**  
EXPOSIÇÕES DE ARTES PERMANENTES



## CINEMA

## Casino

Este fim-de-semana, o Casino local apresenta um filme consagrado e que, concerteza, irá merecer a atenção dos amantes de filmes de acção e diversão.

«Histórias de Nova Iorque» é a proposta, um americano de grande qualidade, com interpretações de cineastas conhecidos.

Na sexta-feira, pela meia-noite, pode assistir ao filme «Voando Sobre um Ninho de Tucos».

Relativamente aos mais novos, a matinée infantil de domingo apresenta «As Novas Aventuras da Pipi das Meias Altas».

## HISTÓRIAS DE NOVA IORQUE

Comédia), de Martin Scorsese, Francis Coppola e Woody Allen, com Nick Nolte, Heather McComb e Woody Allen. Maiores de 12 anos (Lisboa, Quarteto 4, às 15, 17, 19 e 21.30; S. Jorge 2, às 15, 17 e 21.15; Porto, Pedro Cem, às 14.30, 16.45, 19 e 21.30).

+ Em Scorsese, a câmara é a história (movida a Whiter Shade of Pale); Coppola brilha muito por fora, mas não tem nada lá dentro (embora Dean Tavoularis e Vittorio Storaro façam o possível por o desmentir) e Woody Allen conta uma desopilante Jewish joke com moral: mãe há só uma e chega, meu Deus!

## Já não há respeito...

## OUTROS TEMPOS

Quarta-feira, 9 de Fevereiro de 1949. «O sr. ministro das Obras Públicas - citamos «DE» da época» - foi alvo de carinhosa manifestação de simpatia por parte da população de Espinho».

«A Câmara Municipal, a União Nacional e o Grémio do Comércio, fizeram anunciar a chegada do sr. ministro das Obras Públicas à nossa prala, tendo o último organismo convidado o comércio a encerrar as suas portas, no que foi prontamente correspondido» - conta «Defesa de Espinho».

Se fosse nos nossos dias, evidentemente que o comércio não fecharia as portas por causa do ministro e se calhar a comunicação social nem falaria do assunto. O mais que poderia acontecer era o «desvalorizado» ministro cruzar-se com alguém de grande semanário empunhado, onde se lesse qualquer coisa como isto: «Mais escândalos abalam o ministro «X»».

Já não há respeito por suas excelências...

## «DE»

VENDE-SE  
NO  
CAFÉ PARQUE  
AVENIDA 24

## CASA DE BEETHOVEN CUSTOU 12 MILHÕES

## TEMAS E PROBLEMAS

Ao lado da modesta casa na Rua Bonngasse em Bona, onde nasceu em 1770 o grande compositor Ludwig van Beethoven, acaba de ser inaugurada uma sala para concertos de câmara que se destina principalmente à apresentação da música do «genius loci». Na estreia, com a «Polonaise em Dó maior, ópus 89», os 199 ouvintes deliciaram-se com a excelente qualidade acústica da

sala semicircular. Os custos de construção de 12 milhões de marcos foram suportados pela cidade de Bona e por numerosos doadores privados. No subsolo encontra-se instalado o arquivo da Casa de Beethoven que, entre outros objectos, possui um grande número de valiosos manuscritos originais do compositor. A nova sala constitui um precioso presente para a cidade de Bona, que em 1989 comemora os 200 anos da sua fundação, e para a Sociedade da Casa de Beethoven, fundada há exactamente cem anos. Na época, numerosos cidadãos e compositores famosos, entre eles Clara

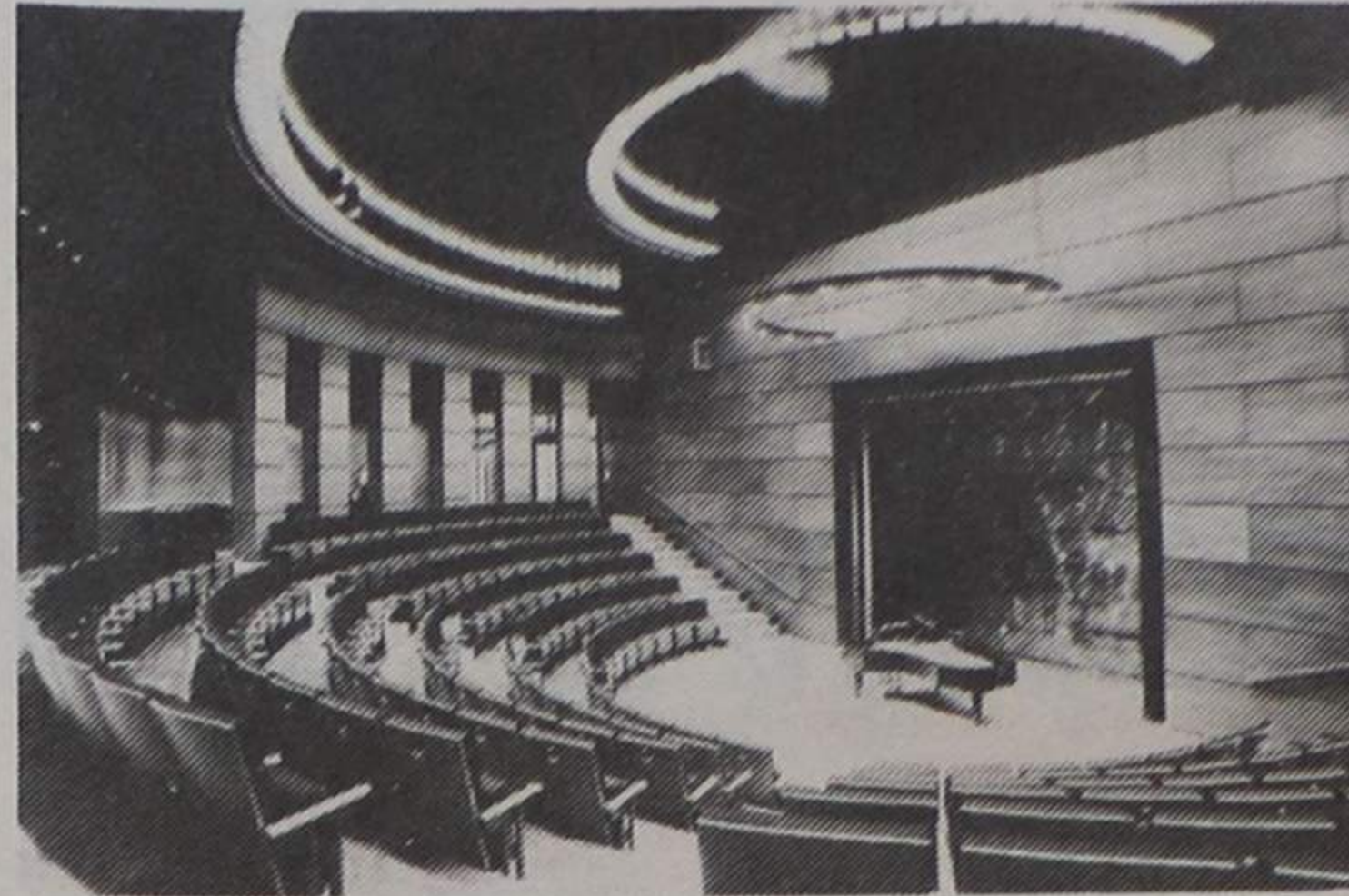

Schumann, Johannes Brahms e Giuseppe Verdi, lançaram uma iniciativa para reformar e restaurar a casa paterna de Beethoven já quase condenada. Até hoje a casa cheia de cantos e corredores, com um idílico pátio interno, é uma das maiores atracções turísticas de Bona. Com uma sala para concertos de câmara os bonenses mostraram-se cientes do que devem ao seu mais ilustre filho.

sinclair

CRÉDITO



ENTRADA 30%

12 MESES

verdadeiramente profissional e divertido...



AGENTE OFICIAL

CONSULTE-NOS

ESTAMOS: Na Rua 62, n.º 73, em Espinho - Telef. 722261

PASSA-SE ESTABELECIMENTO

RUA 19

Com cerca de 200 m2.

CONTACTAR:

TELEFONE: 720963

«Defesa de Espinho» - 2992 - 89/08/03

## CARTÓRIO NOTARIAL DE ESPINHO

Notária: Dr.ª Maria Fernanda de Vasconcellos de Aguiar da Fonseca e Castro

## FOTOCÓPIA

É fotocópia integral da escritura de folhas nove e folhas dez do livro de notas para escrituras diversas setenta e um-E deste Cartório.

Está conforme o original.

Espinho e Cartório Notarial, vinte e três de Junho de mil novecentos e oitenta e nove.

A Ajudanta do Cartório,  
(Assinatura Ilegível)

## CONTRATO DE SOCIEDADE

No dia vinte e três de Junho de mil novecentos e oitenta e nove, neste Cartório Notarial de Espinho, perante mim, MARIA FERNANDA DE VASCONCELLOS DE AGUIAR DA FONSECA E CASTRO, Notária do Cartório, compareceram como outorgantes:

PRIMEIRO - MANUEL RIBEIRO DE OLIVEIRA COUTO, casado com Maria da Conceição Pereira Pinto Couto, em comunhão geral de bens, natural de Anta, Espinho, onde reside na Rua do Souto de Baixo.

SEGUNDO - JOSÉ PINTO PEREIRA, natural da mesma de Anta, casado em comunhão de adquiridos com Adelina Maria Pereira Rodrigues, residente na mesma Rua do Souto de Baixo.

Verifiquei a sua identidade por serem do meu conhecimento pessoal.

E declararam:

Que, pela presente escritura constituem uma sociedade por quotas que se regerá pelas cláusulas constantes dos artigos seguintes:

PRIMEIRO - A sociedade adopta a firma «COUTO & PINTO, LIMITADA», vai ter a sua sede no lugar de Ribeirinhos, freguesia de Paramos, deste concelho de Espinho.

PARÁGRAFO ÚNICO - Por simples deliberação da assembleia geral a sede social poderá ser deslocada para qualquer outro local.

SEGUNDO - O objecto da sociedade é o de café, snack-bar e restaurante.

TERCEIRO - O capital social, integralmente realizado em dinheiro, é de quatrocentos mil escudos, correspondente a duas quotas iguais de duzentos mil escudos cada uma, pertencentes uma a cada um deles MANUEL RIBEIRO DE OLIVEIRA COUTO e JOSÉ PINTO PEREIRA.

QUARTO - Os sócios poderão fazer suprimentos à sociedade, que vencerão ou não juros, conforme se vier a deliberação.

QUINTO - A gerência e administração da sociedade ficam a cargo de ambos os sócios, que desde já são nomeados gerentes, sem caução e com ou sem remuneração, conforme vier a ser deliberado em assembleia geral, bastando a assinatura de qualquer deles para obrigar a sociedade em todos os seus actos e contratos e a representar em juízo activa e passivamente.

SEXTO - A cessão de quotas a estranhos depende do consentimento do sócio não cedente.

SÉTIMO - A sociedade será estranha a quaisquer actos ou contratos firmados pelos gerentes em letras de favor, fianças, abonações e outros semelhantes.

OITAVO - Por morte de qualquer dos sócios a sociedade não se dissolve, mas continuará com o sobrevivente e os herdeiros do falecido, devendo estes nomear de entre si um que a todos represente na sociedade e na gerência enquanto a respectiva quota se mantiver indivisa.

Adverti os outorgantes da obrigatoriedade do registo deste acto no prazo de noventa dias.

Foram-me exibidos: o duplicado da guia de depósito da totalidade de capital, feito na Caixa Geral de Depósitos em 16 do corrente e o certificado de admissibilidade da firma adoptada passado em 12 do corrente pelo Registo Nacional de Pessoas Colectivas.

Esta escritura foi lida aos outorgantes e feita a explicação do seu conteúdo em voz alta e na presença simultânea de ambos.

A Notária,

Maria Fernanda de Vasconcellos de Aguiar da Fonseca e Castro

## EDIFÍCIO DAS PALMEIRAS

## ENTRE O MAR E A SERRA

EDIFÍCIO DAS PALMEIRAS, NO CENTRO DE ESPINHO. O PRIVILÉGIO DO LUGAR, A FORMA DE CONSTRUIR, DO PRAZER DE HABITAR.

O CUIDADO COLOCADO NA CONSTRUÇÃO, A QUALIDADE DOS MATERIAIS UTILIZADOS E O NÍVEL ALCANÇADO JUSTIFICAM O INVESTIMENTO NO LOCAL.

EMPES



PAREDES DUPLAS C/ SOLAMENTO EM POLIURETANO, AQUECIMENTO, JANELAS DUPLAS, TODOS OS ANDARES C/ GARAGEM E ARRUMOS.  
VENHA AO EDIFÍCIO DAS PALMEIRAS VERÁ QUE VALE A PENA.



INVESTIMENTOS INDUSTRIAIS E IMOBILIÁRIOS

GRUPO M. VIOLAS

ANDARES T2, T3 E T3+1

CONSULTE O NOSSO SERVIÇO DE VENDAS NO LOCAL OU PELO TELEFONE 724890 DE SEGUNDA A SÁBADO ESPINHO RUAS 8, 10, 25, E 27



# DESPORTO

**JORGE REIS:**

## «NÃO ACREDITO EM SUBORNOS»

O seu nome é Jorge Eduardo Martins Sousa Reis, tem 37 anos e é comerciante.

Actualmente árbitro de andebol, iniciou a sua actividade dentro da modalidade em 1980. Já está ligado ao andebol espinhense desde 1969, tendo sido praticante nas escolas do Sporting Clube de Espinho.

Jorge Reis serviu os «Tigres» em todos os escalões etários possíveis, tendo terminado a sua carreira de jogador, quando foi chamado a cumprir o serviço militar no ultramar.

Jorge Reis guarda ainda com estima a medalha que o faz recordar um título de Campeão Nacional da segunda divisão.

Jorge Reis já passou por três situações dentro da modalidade — atleta, dirigente e árbitro — mas para ele de todas a que mais gostou foi a de árbitro.

«Há mais convívio entre colegas» explicou o árbitro espinhense.

O dirigente «puxa sempre a sardinha para o seu lado, enquanto o árbitro tem de ser imparcial».

Da sua passagem por dirigente, Jorge Reis contou-nos que uma vez aborreceu-se com um árbitro.

Jorge Reis pensa que entre o dirigente e o árbitro deve haver uma boa relação e sobretudo «muita honestidade».

O árbitro espinhense percorreu os vários caminhos e degraus exigidos pela Federação Portuguesa de Andebol, para atingir o lugar que ocupa hoje no panorama da arbitragem nacional.

Na sua carreira, a única tristeza apareceu no encontro entre o ABC de Braga e o Sporting Clube de Portugal.

«O ABC de Braga necessitava vencer o encontro, tentaram alterar-nos e acertaram com uma moeda na cabeça do meu colega. Riscaram-me o carro e cortaram-me os pneus. Até hoje estou

à espera da indemnização que o ABC há-de pagar através da Federação.»

Jorge Reis, apesar de tudo, diz que «tenho ganho mais amigos do que inimigos».

Com os atletas, Jorge Reis, conversa no café sobre o jogo

cartão vermelho a um surdo-mudo, mas que se deveu «aos dirigentes não terem informado a equipa de arbitragem dessa deficiência».

Há quem diga que ser árbitro é muito arriscado, mas Jorge Reis pensa precisamente o contrário.

«Por vezes, quando entramos em campo, somos assobiados. Normalmente os problemas acontecem quando a equipa da casa perde o jogo».

Jorge Reis, acredita na plena honestidade dos árbitros e não crê que sejam subornados.

«Isso nunca se passou comigo, e acho que devo falar pelos meus colegas. Os árbitros são pessoas dignas, portanto, não acredito que alguém receba seja o que for para modificar um resultado.»

«Se um dia alguém me abordar para tal, não admitirei e até era capaz de reagir mal para esse indivíduo, porque sou honesto.»

O andebol, acaba por não ser uma excepção à regra relativamente à constante transacção de atletas, que já envolve somas algo vultosas.

Jorge Reis já não acredita na palavra «actividades amadoras» e explica:

«No meu tempo de dirigente, os atletas recebiam um subsídio de transporte; agora recebem autênticos ordenados.»

«Conheço atletas que ganham mais de 300 mil escudos por mês e isso já passa a ser 'profissionalismo'».

«Perante isto, entendo que a arbitragem está mal paga.»

«Pagam-me o comboio, para Lisboa, e dão-nos um prémio de jogo, que anda perto dos 2.500 escudos.»

«Entendo que os árbitros devem ser compensados, porque são mais os prejuízos que os lucros.»

«Não me acredito que haja

árbitros que andem no desporto para ganhar dinheiro.»

Jorge Reis está praticamente no final da sua carreira e admite andar ao serviço da arbitragem portuguesa ou internacional, provavelmente por mais dois anos.

«A minha família tem sido prejudicada pelo desporto.»

«Há fins-de-semana, que faço cerca de 600 quilómetros e não posso dar assistência à família.»

«Tenho contado também com o apoio da minha mulher e da minha filha, porque se não fosse isso, já tinha abandonado há muito tempo.»

«Abandono a arbitragem mas não digo que deixe o andebol. Antes vou cumprir e espero que a Federação cumpra o prometido porque somos apenas dois candidatos a Internacionais «B»».

«Admiro o presidente da Federação, Luís Santos, porque é um homem honesto.»

Jorge Reis tem esperanças de ainda voltar a trabalhar na secção de andebol do Sporting Clube de Espinho.

Nesta conversa que tivemos com o árbitro espinhense, Jorge Reis, elogiou o trabalho feito pela secção de andebol dos «Tigres da Costa Verde» dizendo que «foram infelizes na parte final» enalteceu a «juventude da equipa. Nunca tinha visto uma equipa tão jovem».

Jorge Reis terminou com uma mensagem para estes jovens andebolistas:

«Continuem em força e ajudem o Sporting Clube de Espinho na subida à segunda divisão.»

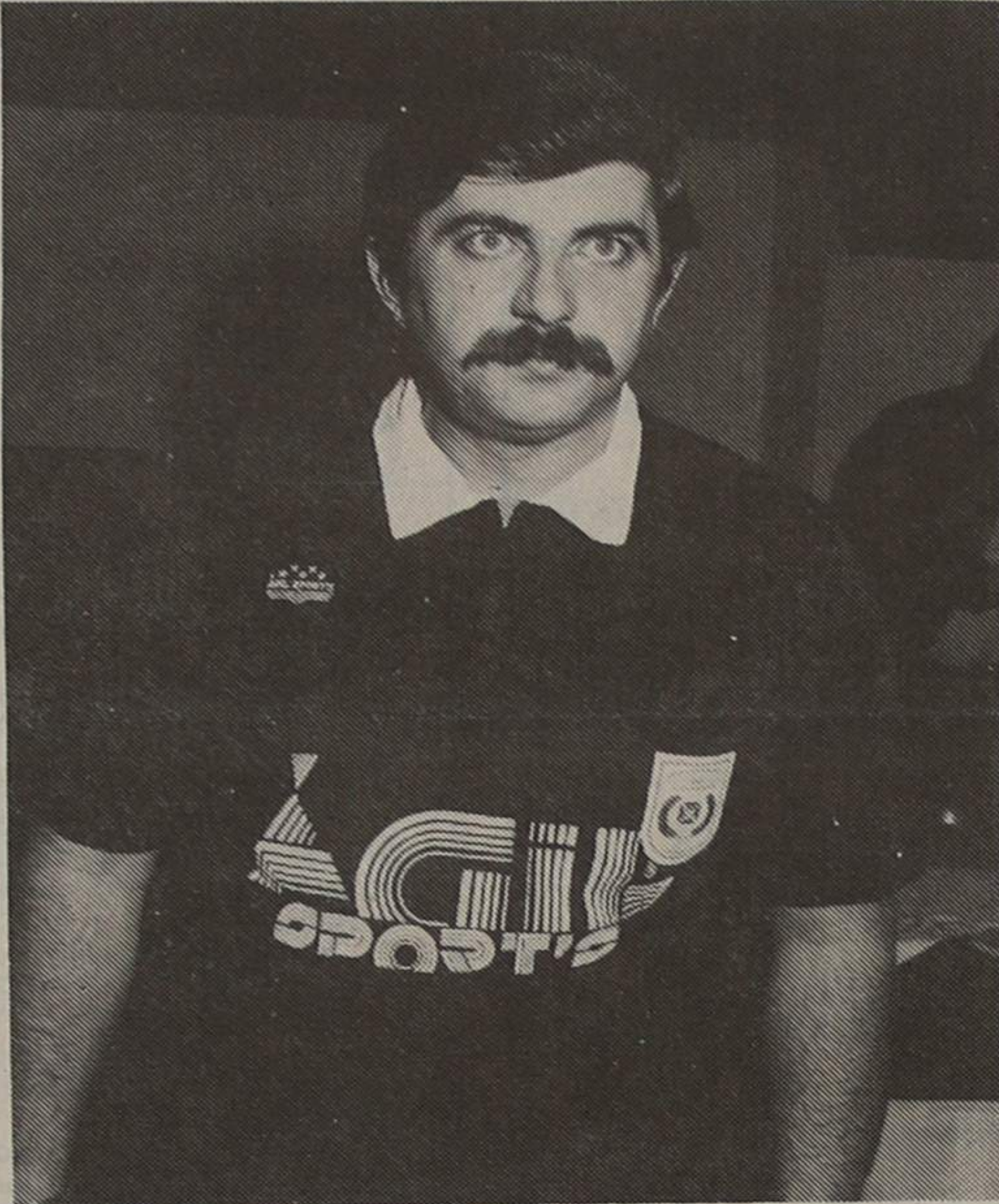

Jorge Reis, um árbitro de Espinho, que representará certamente os árbitros nacionais.

e a arbitragem, mas quando está em campo, impõe o respeito que deve existir normalmente para com um juiz de uma partida.

Na sua carreira, diz que ainda se lembra e está arrependido de ter mostrado um

«Há pessoas que chegam ao fim-de-semana e vêem-se na necessidade libertar todo um stress acumulado durante a semana, e quem paga é o árbitro. Mas entendo que esta actividade não é arriscada.»

NAS SUAS FÉRIAS LEVE

«DEFESA DE ESPINHO»

CONSIGO

### COLUMBOFILIA

Joaquim Marques e Manuel Fernandes, obtiveram o primeiro lugar respectivamente nas soltas de C. Verde III e La Gineta., efectuadas pela Sociedade Columbófila Andorinhas de Paramos.

**C. VERDE III** — 1.º, Joaquim Marques; 2.º e 9.º, Manuel Fernandes; 3.º e 8.º, António Dias; 4.º, Rolando Conceição; 5.º, Belmiro Sá; 6.º, David Carvalho; 7.º, Claudino Reis; 10.º, José Oliveira.

**LA GINETA** — 1.º e 4.º, Manuel Fernandes; 2.º e 3.º, Manuel Fontes; 5.º e 9.º, Rolando Conceição; 6.º, José Oliveira; 7.º, Pomalino Marques; 8.º e 10.º, Vicente Oliveira.

### VÓLEI NA PRAIA

Vai decorrer entre 11 e 14 de Agosto um torneio de voleibol na praia.

Este certame, denominado «I Torneio de Voleibol na Praia de Espinho» é organizado pela Rádio Costa Verde (departamento desportivo) e conta com o apoio da AAE e do SCE.

Todas as equipas interessadas devem fazer a sua inscrição até ao próximo sábado pelo telefone 725614.

### Totobola

Concurso dos órgãos de formação n.º 32/89, relativo a 13 de Agosto de 1989. Prog-nóstico «Defesa de Espinho», redacção desportiva:

Toulouse-Nantes .....	1
Nice-Marselha .....	x
Metz-Lyon .....	x
Lille-Bordéus .....	2
Caen-Mónaco .....	2
Toulon-Brest .....	1
St. Etienne-Paris S. G. ....	x
St. Pauli-Nuremberga .....	x
B. Leverkusen-M'Gladbach ..	1
B. Uerdingen-Colónia .....	2
Estugarda-W. Mannheim .....	1
Bochum-Hamburgo .....	x
W. Bremen-B. Dortmund .....	1

### TOMO DE ALUGUER

Apartamento T1 ou pequena casa.  
Espinho, Ovar ou arredores.  
Resposta a este jornal ao n.º 912.

### VENDE-SE VIVENDA NOVA EM ESPINHO

PREÇO 17.500 CONTOS

Contactar telefone 722899  
A partir das 6 da tarde até às 8 horas.

### ALUGA-SE T1

NOVO, COM UM QUARTO, 1 SALA GRANDE, COZINHA, SALA DE ARRUMOS, 1 CASA DE BANHO COMPLETA. BEM SITUADO.

Contactar:  
Entre as 18 e as 19 horas, na Rua 8 n.º 925, (apartamento) 2.º Esq.º.

### VENDE-SE PRÉDIO

COM RÉS-DO-CHÃO, PRIMEIRO E SEGUNDO ANDARES. COM ESTABELECIMENTO NO RÉS-DO-CHÃO, ANEXOS E TERRENO COM ÁREA DE 1.500 M2.

Contactar:  
Rua da Idanha — Anta — Telefone: 725806 — Restaurante COCKTAIL

### SIMON, S. A.

COMPRA E VENDA DE PROPRIEDADES

RUA 28, N.º 574 — TELEF. 725454 — 4500 ESPINHO

PARA COMPRAR BOM CAFÉ  
Casa **ALVES RIBEIRO**

TORREFACTOR DE CAFÉ  
ESTABELECIMENTO DE VENDA AO PÚBLICO  
RUA 19, N.º 294 ☆ ESPINHO



# JOGOS DE ÁGUA NA BAÍA

Numa iniciativa da Direcção-Geral dos Recursos Hídricos, em colaboração com a Câmara Municipal, vão decorrer no próximo dia 13 de Agosto, na praia da Baía, os Jogos de Água/89.

Trata-se de provas semelhantes aos tão conhecidos «Jogos sem Fronteiras», que estão todas relacionadas com a água, o seu consumo, poupança e poluição.

Efectuados no passado ano em Cascais, coube no presente a organização à edilidade local.

Na praia da Baía serão montados vários cenários, entre eles escorregas e uma bancada para os espectadores que terão a entrada gratuita.

Participarão seis equipas, cada uma constituída por cinco elementos mais um suplente, com idades compreendidas en-

tre os 15 e os 18 anos. Metade de cada equipa terá de ser constituída por elementos do sexo feminino e outra por elementos do sexo masculino.

Os jogos serão constituídos por um conjunto de oito provas, com os seguintes nomes:

Ciclo da água; Água em Portugal; Água na história; Usos da Água; Água é vida; Água e poluição; Há mar e mar; Corrida da água.

# LEÕES FAZEM 13 ANOS NO DOMINGO

A Associação Leões Bairristas Futebol Clube vai comemorar no próximo domingo, dia 6, o seu 13.º aniversário.

O ponto alto dos festejos será a inauguração do «Largo Adriano Gonçalves», saudoso fundador desta colectividade do Bairro Piscatório.

O programa das comemorações é o seguinte:

SÁBADO, DIA 5 - Hastear das bandeiras, às 10.30; jogo de futebol entre os Leões Bairristas

e uma equipa de sócios, às 16.30, no campo do Rio Largo.

DOMINGO, DIA 6 - Romagem aos cemitérios de Silvalde e Espinho, para colocação de ramos nas campas dos sócios falecidos, às 9.45; missa por alma dos sócios falecidos, na capela do Bairro Piscatório, às 11 horas; Descerramento de uma pedra em frente à sede do clube, onde será inaugurado o «Largo Adriano Gonçalves», pelas 12 horas.

SEXTA-FEIRA, DIA 11 - No largo frontal à sede do clube, entre as 22 e as 24 horas, actuará o conjunto «Os The Friends».

SÁBADO, DIA 12 - Futebol no campo de Cassufas; Leões Bairristas-Grupo Desportivo da Idanha (Juvenis), às 15 horas; Leões Bairristas-Pinguinos (Puxeiros, Espanha), às 16.15.

DOMINGO, DIA 13 - Assembleia geral às 10 horas.

# Torneio de Verão BELENENSES EM SEGUNDO

Na quinta jornada do primeiro Torneio de Verão de Futebol, organizado pela Associação Desportiva Unidos aos Belenenses, lideram a classificação quatro equipas com 12 pontos.

Os resultados foram os seguintes:

Café Estrela-Calçado Boco	0-0
Cadinha-Santa Maria da Feira	1-0
Belenenses-Dragões	1-0
Café Vendas-ADRE	0-1
Móveis Assunção-Aliança Juventude	3-0 (*)

\* Falta de comparência do Aliança Juventude.

### CLASSIFICAÇÃO

	J.	V.	E.	D.	G.	P.
Móveis Assunção	4	4	-	-	12-4	12
Belenenses	4	4	-	-	5-1	12
Dragões	5	3	1	1	9-3	12
Cadinha	5	3	1	1	7-3	12
Santa M. da Feira	5	2	1	2	5-5	10
ADRE	4	2	1	1	6-6	9
Calçado Boco	5	1	2	2	2-4	9
Café Vendas	5	1	1	3	6-6	8
Filhos do Mar	4	-	1	3	4-9	5
Café Estrela	4	-	1	3	1-7	5
Al. Juventude	5	-	1	4	1-11	5

### PRÓXIMA JORNADA

Sábado - Belenenses-Santa M. da Feira, às 9.30 horas; Filhos do Mar-Aliança Juventude, às 14.30 horas; Móveis Assunção-Café Vendas, às 17 horas.

Domingo - Café-Estrela-Dragões, às 8.30 horas; ADRE-Cadinha, às 11 horas.

# RIO LARGO ORGANIZA «INTERNACIONAL»

Os veteranos do Rio Largo Clube de Espinho realizarão, no próximo dia 12 do corrente,

o II Torneio Internacional de Futebol de Veteranos.

Estarão presentes nesta prova as equipas da Associação Sportive Portugueses de Grigny, Seleccção de Emigrantes, Veteranos da Solverde e o clube organizador.

Realizar-se-ão dois encontros da parte da manhã, sendo as finais à tarde.

No final do torneio haverá

uma sardinhada com todos os participantes e convidados.

Para esta iniciativa os Veteranos do Rio Largo Clube de Espinho contarão com o patrocínio das Malhas Machado e Campos e a colaboração da Câmara Municipal de Espinho, Junta de Freguesia de Espinho, Solverde, Pastelaria Guetim Doce, Marisqueira Espinho-Mar e Pastelaria/Confeitaria Pá Velha.

## MARIA DA GLÓRIA MOREIRA

MISSA DO 7.º DIA

Seu marido, filhos, filhas, genros e noras participam às pessoas das suas relações e amigos, que mandam celebrar missa, no próximo dia 4, sexta-feira, às 19 horas, na Igreja Matriz de Espinho. Desde já agradece a quem possa comparecer.



## ATENÇÃO ESPINHO E ARREDORES

### EM S. JOÃO DA MADEIRA PART-TIME PARA JOVENS ESTUDANTES

Se és jovem cheio de energia, entusiástico e mentalmente alerta és potencialmente um jovem de sucesso. ASPPEL-MSS é a companhia que transformará esse potencial na realidade de o cheque mensal de 120.000\$00. Inscreve-te pelo telef. 28661 de S. João da Madeira e marca a tua entrevista informativa.

## VERÃO/89

### EXCURSÕES

• PARTIDAS GARANTIDAS

- BENIDORM - Viagens NOCTURNAS OU DIURNAS
- MARQUE AS SUAS FÉRIAS EM BENIDORM DURANTE O MÊS DE MAIO E VEJA A OFERTA QUE LHE PROPOMOS - REDUÇÕES CRIANÇAS
- IBIZA (10 ou 17 dias) - Part. TODAS AS SEXTAS-FEIRAS, de JUNHO A SETEMBRO
- NORDESTE, DOURO E BEIRAS (4 dias) - 1 a 4/Agosto
- GIBRALTAR/CEUTA (5 dias) - 7 a 11 / Agosto
- SEVILHA (4 dias) - 12 a 15/Agosto
- MINI-ALGARVE (4 dias) - 13 a 16/Agosto
- ANDORRA (5 dias) - 15 a 19/Agosto
- LOURDES E ANDORRA (8 dias) - 19 a 26/Agosto
- ALGARVE (7 dias) - 21 a 27/Agosto
- ITÁLIA (14 dias) - 1 a 14/Setembro
- BREITANHA E NORMANÇIA (10 dias) - 4 a 13/Setembro
- BENIDORM (10 ou 17 dias) - TODAS AS SEXTAS-FEIRAS
- IBIZA (10 a 17 dias) - TODAS AS SEXTAS-FEIRAS
- BENIDORM e IBIZA - PREÇOS DESDE 12.000\$00
- CEUTA (2 dias e meio) - Part. TODO O ANO
- TODOS OS DOMINGOS UMA VIAGEM DIFERENTE C/ ALMOÇO REGIONAL
- TODA A PROGRAMAÇÃO VERÃO/89 JÁ NOS N/ BALCÕES, não marque as suas FÉRIAS sem consultar o n/ prog. AUTOFÉRIAS. VIAGENS EM LUXUOSOS AUTOPULLMANS OU GRANDES VIAGENS DE AVIÃO
- PREÇOS ESPECIAIS PARA GRUPOS EM QUALQUER PROGRAMA.

TEMOS MUITO MAIS PARA SI. CONSULTE-NOS

NÃO MARQUE AS SUAS FÉRIAS SEM NOS CONSULTAR

**COSTA FERREIRA & MARTINS**

# SECRETÁRIA

## PARA ADMINISTRAÇÃO DE GRANDE EMPRESA INDUSTRIAL

- CONHECIMENTO DE INGLÊS E FRANCÊS
- LUGAR DE FUTURO
- ORDENADO COMPATÍVEL COM O LUGAR A OCUPAR

RESPOSTA COM «CURRICULUM VITAE» PARA O N.º 1008 DESTE JORNAL

## CAFÉ SALÃO DE CHÁ

### PASSA-SE

BOM AMBIENTE. ÓPTIMO LOCAL.

Contactar: Telef. 724730 - ESPINHO



### AUTOMÓVEIS

AUDI 80 1.8E +Novo+ todos extras	
+ ABS	6.035 c.
OPEL CORSA 1.0 (87)	825 c.
B.M.W. 324 D s/ averb.	
c/ extras (87)	4.350 c.
PEUGEOT 205 XR cinzento	
metalicado (85)	945 c.
OPEL REKORD 2 3D (81)	650 c.
RENAULT 11 GTS (87)	1.250 c.
FIAT UNO DIESEL (86)	920 c.
FIAT PANDA 750 (87)	700 c.
FIAT UNO 45 S preto (86)	875 c.
SEAT MARBELLA G.L. vermelho (88)	800 c.
TRIUMPH ACCLAIM HLS 5 portas (84)	820 c.
ROVER 213 SE 14.000 km (88)	1.675 c.

### FACILIDADES DE PAGAMENTO

Rua 19, n.º 884 - ESPINHO  
Telefone 02-725880

## JOANA FERREIRA NETO

### AGRADECIMENTO

Filha, netos, bisnetos e restante família, muito sensibilizados, vêm, por este ÚNICO MEIO, agradecer a todas as pessoas que se dignaram assistir ao funeral da saudosa extinta ou que de qualquer modo se associaram a esta dor, pedindo desculpa por qualquer falta que, embora involuntária, tivesse acontecido. A missa do 7.º dia realiza-se no dia 7 de Agosto, pelas 19 horas, na Igreja Matriz de Espinho.

## MARIA JACINTA MIRANDA

### AGRADECIMENTO

Seu marido, Jaime da Costa Cardoso Dias, sua filha, genro e neto agradecem, por este ÚNICO MEIO, a todas as pessoas que se dignaram comparecer ao seu funeral e missa do 7.º dia, que se realiza na Igreja Matriz de Espinho, às 19 horas, do dia 3 de Agosto.





## Assembleia dos «Tigres»

# META É A PRIMEIRA DIVISÃO

Uma explicação dada aos sócios pela Direcção sobre o caso do jogo com o Sporting Clube de Portugal e a actual situação do Departamento de Futebol Profissional do clube, foram os principais pontos da Assembleia Geral Extraordinária do Sporting Clube de Espinho, da passada segunda-feira.

Esta sessão, foi marcada pela notícia do encerramento da Tómbola, por parte da Inspeção-Geral de Jogos. O presidente da Assembleia Geral, agora regressado à vida pública, após uma longa convalescência, encetou, ainda nessa noite os esforços para se ver resolvida esta situação desagradável para o clube.

No quarto ponto agendado, Carlos Padrão viu aprovada a sua proposta, em que João Barbosa, sócio número um, seria homenageado no decorrer das comemorações das Bodas de Diamante.

Na abertura da sessão, o presidente da Assembleia Geral, Lito Gomes de Almeida apresentou um voto de pesar pelo falecimento de uma irmã do presidente da Direcção, Tavares Nogueira, motivo pelo qual esteve ausente, tendo sido guardado um minuto de silêncio em sua memória.

A explicação relativa ao jogo com o Sporting Clube de Portugal do passado dia 19 de Março, esteve a cargo do vice-presidente para o Futebol Profissional, Manuel Teixeira, que se fez acompanhar pelo advogado do clube, Jorge Alves.

Relativamente a este caso, Manuel Teixeira disse:

«O Sporting Clube de Portugal, no jogo com o Espinho, utilizou três jogadores estrangeiros.

«Na terça-feira seguinte ao encontro, o Sporting de Espinho pediu à Associação de Aveiro um esclarecimento. Na altura Aveiro negou-nos a informação correcta pelo que nos levou a pedir de imediato um esclarecimento à Federação Portuguesa de Futebol, que por sua vez não nos elucidou da melhor forma.

«Infelizmente a verdade veio muito tarde, porque os clubes só podem apresentar um protesto no decorrer dos 30 dias que se seguem ao jogo».

Dois ou três estrangeiros é a questão, agravada pela alteração feita a meio do campeonato e segundo uma lei pouco clara.

O Ali Hassan foi inscrito em Março, será portanto jogador estrangeiro.

Manuel Teixeira diz mesmo que estas questões não são resolvidas porque «clubes

## TORNEIO COSTA VERDE

Boavista-Feirense, às 16 horas e Espinho-Leixões, às 18 horas, inauguram o Torneio de Futebol da Costa Verde, que terá início no sábado, dia 5, no Estádio Comendador Manuel Oliveira Violas.

As finais serão disputadas no domingo, dia 6, às 16 horas, para os terceiro e quarto lugares e, às 18 horas, para os primeiro e segundo lugares.

como o Sporting Clube de Espinho, Famalicão e Académica, são pequenos e ilimitam-se a ficar com a razão».

Segundo o advogado do clube, Jorge Alves, «a lei dos estrangeiros é alterada a meio de um campeonato, baseado num texto demasiado ambíguo, mal redigido e que em termos jurídicos apresenta graves lacunas. A Federação lança posteriormente um comunicado de esclarecimento, que apenas alarga a data de inscrições dos jogadores estrangeiros até às 24 horas do dia 30 de Dezembro. Só a última assembleia, realizada sábado dia 29 vem acertar o texto definitivo da lei dos estrangeiros».

Segundo o mesmo advogado, «o Espinho pode protestar em qualquer altura e num período de dois anos, porque se houver falsificação de documentos será um crime. Por outro lado põe-se a questão da verdade desportiva».

«A Federação considera os resultados homologados passados 30 dias. O Espinho deveria ter protestado às cegas, mesmo não tendo a certeza».

«Na minha opinião poderão dar-nos a razão, porque suspeitamos que existam graves irregularidades, mas nunca nos darão os dois pontos».

Relativamente aos Assuntos do Departamento de Futebol Profissional, o seu vice-presidente, Manuel Teixeira, disse:

«Esta Direcção tem uma dívida para com a anterior Direcção e associados. Recebemos o Sporting Clube de Espinho na primeira divisão, mas desceu de uma forma que todos certamente estão lembrados.

«O Espinho dispunha de um plantel de 23 jogadores e o seu treinador chegou a contar para um treino com 12. Algumas arbitragens, e lutando contra tudo o contra todos, não conseguimos fazer a pontuação necessária à permanência da primeira divisão».

Manuel Teixeira deixou a promessa de que tudo será feito para que os «Tigres» voltem ao convívio dos grandes.

No que respeita às contratações, o responsável pelo futebol profissional disse que «estamos convencidos que o N'Kongolo voltará».

«Já temos a documentação pois foi mais uma oferta desse homem que muito tem dado ao clube, Comendador Manuel Oliveira Violas.

«O Kongolo já acertou com o Sporting Clube de Espinho, no entanto, ainda falta tratar alguma documentação».

«Nas conversações surgiu um dado novo, que são as tais corujas do desporto, os empresários. Há um empresário que anda a oferecer esse jogador a outro clube».

Manuela Teixeira falou nos jogadores que dispõe, quer nos que foram contratados «com grande esforço» quer nos que já cá estavam.

Manuel Teixeira justificou a aposta em Amândio Barreiras, definindo-o como, um ganhador, que já nos deu provas disso quer como jogador quer como técnico».

Segundo este dirigente, «o Sporting de Espinho vai ter as mesmas despesas e as receitas vão diminuir substancialmente, e vai ser por isso pedido aos associados um esforço».

«O Espinho só pode viver tranquilamente na primeira divisão porque as receitas são outras».

Manuel Teixeira disse entretanto que, «o Sporting Clube de Espinho vai facturar este ano menos 40 ou 50 mil contos e se fizer uma receita de nove mil contos será muito bom».

O vice-presidente, perante uma questão colocada por um associado disse que «provavelmente o campo de treinos estaria pronto esta semana».

## FOLCLORE

# «SEMENTE» ORGANIZA 3.º FESTIVAL INTERNACIONAL

No próximo sábado, dia 12, nos Altos Céus, o Grupo Cultural e Recreativo «Semente» vai organizar o 3.º Festival Internacional de Folclore denominado «Semente 89».

Peles 21.30 horas irão estar em acção diversos ranchos, nomeadamente a Secção Etnográfica e Folclórica do grupo organizador, a Associação Recreativa de Ferreirinha (Gondomar), o Rancho Folclórico Nossa Senhora das Amoras (Castelo de Paiva), a Associação Recreativa de Nespereira (Guifões) e o Cercle Celtique de Rennes (França).

Este certame cultural conta com o apoio da Câmara Municipal de Espinho e da Junta de Freguesia de Anta.

## ACÇÃO CULTURAL NA PRAIA MUNICIPAL

Iniciou-se na última terça-feira um programa de animação na praia municipal de Espinho que decorrerá durante todo o mês.

Este programa está a ser levado a cabo pela Associação Cultural «Os Gambizinos» do Porto e vem no seguimento de uma proposta da edilidade local através do vereador socialista Rolando Sousa.

As terças, quartas, quintas e sextas-feiras, entre as 10 e as 12 horas, decorrem na praia várias actividades oficiais para os jovens, nomeadamente a construção de papagaios de papel, vira-ventos, brinquedos para a areia, jornalismo, xadrez, música, entre outro tipo de realizações.

De qualquer das formas, o que mais interesse está a levantar por parte dos jovens participantes é a ludoteca instalada durante a primeira quinzena de Agosto com o apoio das ludotecas do Porto bem como a acção de jornalismo.

Durante as sextas-feiras, orientado pela jornalista Helena Sousa, é elaborado o «Jornal da Praia» feito por crianças e cujo objectivo é sensibilizar toda a juventude para o que de mais significativo se passa na praia e, simultaneamente, para a acção e valor do jornalista.

## NO PORTO

# SOLVERDE ABRE NOVA SALA DE BINGO

A concessionária de jogo de Espinho - Solverde - poderá em breve abrir uma segunda sala de bingo, desta feita na cidade do Porto.

Conforme Ribeiro da Silva referiu a um semanário nacional, a sala de bingo poderá ser instalada no cinema portuense Águia d'Ouro.

Recorde-se que a Solverde é detentora do bingo no Silo-Auto, também no Porto.

## FESTIVAL DA CERVEJA

Incluído nas comemorações dos 75 anos do Sporting Club de Espinho, vai decorrer no parque de estacionamento em frente ao Baía Mar, o Festival da Cerveja.

Este festival inclui música, dança e muitas surpresas, e decorrerá de 11 a 15 de Agosto.

## FAZENDEIRO: «PRETO NO BRANCO»

Fazendeiro, médio, 21 anos, ex-Casa Pia, assinou por três tem-



poradas pelo Sporting de Espinho.

Como na altura tivemos oportunidade de salientar, este jogador

ingressava no clube apenas à experiência. No entanto, o técnico Amândio Barreiras gostou e, como nos confidenciou, ficou bastante feliz pela assinatura de contrato com Fazendeiro.

Trata-se de uma descoberta (como aconteceu com Nito) com quem os sócios do Sporting de Espinho vão poder contar. Fazendeiro é um jogador rápido, inteligente e com bons pés e bela visão de jogo.

Fazendeiro pôs o «preto no branco».

SEMANÁRIO REGISTADO  
NA DIRECÇÃO-GERAL DE COMUNICAÇÃO SOCIAL SOB O N.º 41/37  
FUNDADO EM 27 DE MARÇO DE 1932 POR BENJAMIM DA COSTA DIAS

## DEFESA ESPINHO

PROPRIEDADE DA EMPES - EMPRESA DE PUBLICIDADE DE ESPINHO, LDA., MATRICULADA NA CONSERVATÓRIA DO REGISTO COMERCIAL DE ESPINHO SOB O N.º 59, FOLHAS 30 DO LIVRO C-1, COM O CAPITAL SOCIAL REALIZADO DE UM MILHÃO E QUARENTA MIL ESCUDOS □ REDACÇÃO E ADMINISTRAÇÃO NA RUA 26, N.º 601, 2.º ESQUERDO, APARTADO 39, 4501 ESPINHO CODEX - TELEFONE 721525 □ MAQUETAGEM NA EMPES □ FOTOCOMPOSIÇÃO E IMPRESSÃO NAS OFICINAS GRÁFICAS DE «O COMÉRCIO DO PORTO», 4000 PORTO □ TIRAGEM MÉDIA DE 3.500 EXEMPLARES □ DEPÓSITO LEGAL N.º 1604/83 □ MEMBRO DO IPIR - INSTITUTO PORTUGUÊS DE IMPRENSA REGIONAL

APARTADO 39  
4501 ESPINHO CODEX  
PORTE PAGO



Biblioteca da Câmara Municipal de Espinho  
Rua 31-32-Altos do Ex.Colégio  
Na. Sra. da Conceição  
4500 ESPINHO