

DEFESA DE ESPINHO

BIBLIOTECA MUNICIPAL
DE ESPINHO
N.º 82.108.1.11

ANO 58.º - N.º 2993

QUINTA-FEIRA

10 AGOSTO
1989

PREÇO: 40\$00

DIRECTOR: ÁLVARO GRAÇA

SEMANÁRIO

FUNDADOR: BENJAMIM COSTA DIAS

PARAMOS OUTRA VEZ

Já aqui abordámos, e mais do que uma vez, o abandono a que está votado o aeródromo de Paramos, numa manifestação de desprezo pelos legítimos interesses de toda uma região e não apenas de um concelho ou cidade.

Voltamos hoje à carga pela perspectiva que existe em transformar esse espaço noutra «Pedras Rubras», ainda que em miniatura, conforme notícia dada há oito dias por «DE».

Segundo velho provérbio, «Deus dá as nozes a quem não tem dentes». Pensamos que o aeródromo, nas mãos de outras gentes, já há muito teria sido sujeito às alterações e beneficiações indispensáveis à sua utilização normal.

Verificamos, agora, que não muito longe daqui, em Paredes, a autarquia pensa construir um aeródromo destinado, em princípio, a aviões ultraligeiros, mas que a médio ou a longo prazo poderá vir a oferecer as suas pistas a aparelhos de superior estatura.

As pessoas interrogam-se, mas ninguém sabe explicar o porquê da situação em que se encontra o aeródromo de Paramos. Sabe-se, apenas, que as suas «portas» continuam escancaradas, servindo o recinto de palco e cenário a todo o tipo de manifestações que se conhecem, algumas transformadas em cenas eventualmente chocantes...

Enquanto isso, a cidade, o concelho e a região continuam a debater-se com problemas graves relativamente a comunicações.

A auto-estrada fica a léguas de distância. Em linha recta não chega à meia-dúzia de quilómetros, mas, para lá chegar, teremos de correr seca e meca, por caminhos de antanho, difíceis e perigosos. Com um pouco de boa vontade, e Espinho poderia ver resolvido um grave problema rodoviário, ligando a cidade e o concelho à auto-estrada. Quem tem poderes para meter uma «cunha»?

Para se chegar a Pedras Rubras, e ali tomar o avião, é outro grave problema. E, pelos vistos, não se esperam soluções a médio prazo. Nem daqui por dois anos...

Lamentavelmente, também se registam falhas no transporte ferroviário, posto que nem todos os comboios param em Espinho.

Daí que o Aeródromo de Paramos, uma vez preparado para o efeito, torna-se tão útil (e tão necessário) como os seus pares espalhados um pouco por todo o país e que vêm prestando bons serviços nos transportes aéreos.

Como vamos ter dentro de poucos meses eleições autárquicas, é de admitir que os diferentes candidatos venham a incluir nos seus «programas da acção» obras a realizar naquele aeródromo, tornando-o funcional, depois de o verem desvinculado da hierarquia militar.

Escaldados que estamos todos de tantas promessas vãs, interpretaremos isso como golpes eleiçoeiros. Eles, os candidatos, podem ser bem intencionados, mas de boas intenções está o Inferno cheio...

Álvaro Graça



BÁRTOLO É MESMO O HOMEM DO PS

É notório que o PS sentia uma certa dificuldade em encontrar uma figura carismática para candidatar à presidência da Câmara de Espinho. Embora com autarcas bem dominadores dos «dossiers» municipais, os socialistas locais carecem, todavia, de bons caçadores de votos. Daí que o partido se tenha socorrido, de novo, de Artur Bártolo, um homem que muitos pensariam afastado definitivamente das lides autárquicas.

Depois de algumas hesitações, conforme tivemos ensejo de noticiar, surge agora a confirmação: Bártolo é mesmo o homem do PS.

CENTRO AQUÁTICO LOCAL CUSTARÁ MILHÃO E MEIO

Jornalista francês foi quem trouxe a ideia e conta tudo em exclusivo para «Defesa de Espinho»

Mais pormenores nas páginas 6 e 7

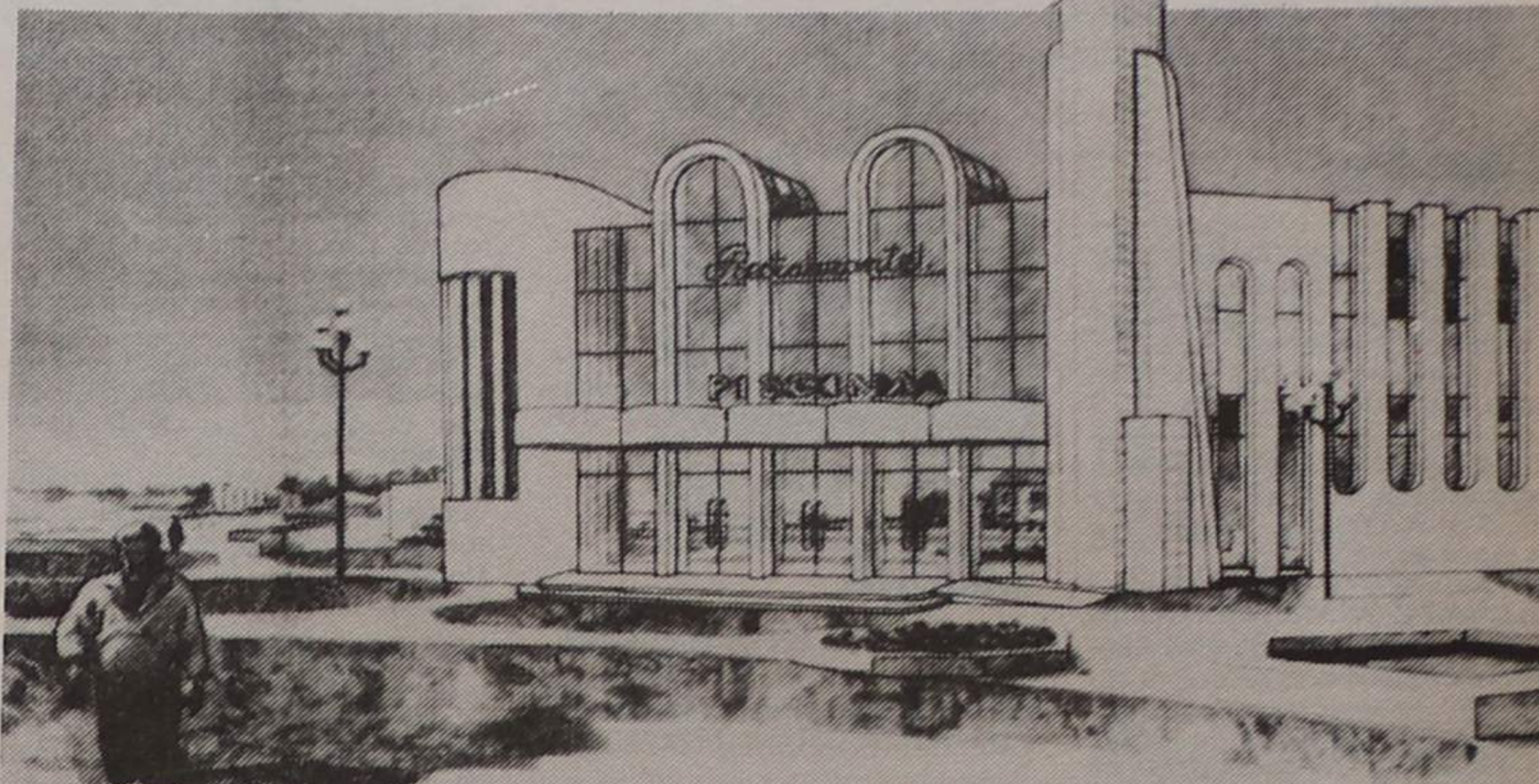

TORNEIO DA COSTA VERDE FICOU EM CASA

- SP. ESPINHO DERROTOU BOAVISTA (2-1) NA FINAL
- N'KONGOLO JÁ VESTIU A CAMISOLA «TIGRE»

Os jogos do Torneio da Costa Verde, realizados no passado fim-de-semana, serviram de apresentação da equipa do Sporting Clube de Espinho ao seu público.

A grande surpresa surgiu no intervalo do encontro inaugural, Boavista-Feirense, primeiro jogo da época do Torneio dos «Tigres da Costa Verde». Quando o público aguardava o jogo ansiosamente, o vice-presidente para o futebol profissional, Manuel Teixeira, entrou com o novo reforço, N'Kongolo, que foi bastante aplaudido pela massa associativa presente.

Pudemos verificar a alegria dos entusiastas espinhenses, quando Manuel Teixeira entregou a camisola alvi-negra ao central zairese. N'Kongolo, vestindo a camisola do Sporting de Espinho, fez com que a bancada se levantasse e o aplaudisse.

O internacional zairese assinou com os «Tigres» por três épocas, tendo o seu passe sido oferecido a título particular pelo Comendador Manuel Oliveira Violas.

Abordado pela reportagem do «DE», N'Kongolo disse estar muito satisfeito com o regresso e que vem «para jogar e trabalhar arduamente, de modo a que o Espinho suba novamente à I Divisão».

O central zairese já conhece grande parte dos seus colegas e diz que está muito satisfeito com a equipa.

Próximos jogos de preparação - 6.ª-feira, dia 11: ESPINHO-CELTA DE VIGO (17 h); sábado, 12: TORRE DE MONCORVO-ESPINHO (16 h); domingo, 13: LEIXÕES-ESPINHO (18.30 h); 3.ª-feira, 15: ESPINHO-RIO AVE (17 h).



N'Kongolo voltou a vestir no sábado a camisola «tigre»

FAZENDEIRO: «NÃO SEREI MAIS UM»

Ler na pág. 11

O DESPORTO

PEQUENOS ANÚNCIOS

ADVOGADOS

FERNANDO GUIMARÃES — Rua 19, n.º 927. Telef. 723731 — 4500 Espinho.

FERREIRA DE CAMPOS/DULCE OLIVEIRA CAMPOS — Advogados, Rua 11, n.º 877 — Telef. 722210/720805 — Espinho.

J. A. MOREIRA DE SOUSA — Escritório: Rua 23, n.º 773-1.º Dt.º (ao lado da Caixa de Crédito Agrícola). Telef. 722022 — 4500 Espinho. Residência: Souto — Silvalde. Telef. 722037 — 4500 Espinho.

ALUGUÉIS

CASAL COM DOIS FILHOS PROCURA — Casa para alugar (vivenda ou moradia) com quintal e ou jardim em Espinho ou arredores. Para ocupar em Setembro ou Outubro. Resposta a este jornal ao n.º 834.

TOMO DE ALUGUER — Pequeno apartamento se possível com garagem. Até 40.000\$00. Resposta a este jornal ao n.º 912.

ALUGA-SE APARTAMENTO T3 — Entre a Rua 32 e a Rua 19. Contactar telef. 722668.

TOMO DE ALUGUER — Armazém em Espinho ou áreas limítrofes num raio de 10 km, com área superior a 300 m². Telef. 725880.

PRECISO ALUGAR — Quarto ou apartamento (até 30 contos). Em Espinho. Telefone: 056-52637 (20 e 21 horas).

BOA MESA

A VARINA — Almoços, jantares, petiscos. Aberto todos os dias. Rua 2, 129 — Telef. 724630 — Espinho

CASA MARRETA — Restaurante com esplanada. Caldeiradas e cataplanas de peixe. Cataplanas de tamboril. Açorda e arroz de marisco. Aceitam-se encomendas para fora. Pedro da Silva Lopes, Rua 2, n.º 1355 e 1361. Telef. 720091, 4500 Espinho.

DIVERSOS

PROGRAMA RAI0 LASER — De 2.ª a sexta-feira, 21 às 22 horas. Apresentação e realização de Carlos Azevedo. Rádio Cidade de Espinho Costa Verde, 107.5, FM.

TRIÂNGULO DAS BERMUDAS — Domingos, das 12 às 14 horas. Apresentação e realização Carlos Azevedo, Rádio Clube da Feira, 104.9 FM.

EMPREGOS

FÁBRICA DE MALHAS — Precisa rapaz para trabalhar c/ máquinas rectas. Contactar telef.: 720501 (horas úteis).

ENSINO

CURSOS PRÁTICOS — Dactilografia, informática, computadores, inglês e contabilidade. Externato Oliveira Martins — Telef. 722272.

MÉDICOS

CARLOS ALBUQUERQUE PINHO — Médico especialista, doenças do aparelho digestivo, endoscopia digestiva. Consultório: Rua 31, n.º 321 — Telef. 724401 — Espinho.

SERVIÇOS

VÍTOR LANCHÁ — Tem o prazer de apresentar aos Exmos. leitores o seu serviço, em todo o tipo de reportagens vídeo e montagens em Beta, VHS, 8 mm. Faz transformações de 8 mm e super 8. Contactar o telefone 725344 — Espinho.

TRESPASSES

PASSA-SE CAFÉ — Em Espinho. Ótimo para casal. Dão-se facilidades. Contactar telefone, 725930.

VENDAS

VIVENDA — Com 300 m² de área, mais arrumos de 70 m² e quintal. Telefone 720325.

VENDE-SE OU TROCA-SE — Peugeot 305 a gasóleo ano 81 por carro pequeno e gasolina. Contactar telefone: 724419 ou Rua 30 N.º 912-2.º Esq.

VENDEM-SE 2 TERRENOS — Com área aproximada 1.300 m² na Nova Zona Industrial de Espinho, junto das novas instalações da Renault. Armazém da Câmara Municipal. Trata pelo telef. 724791.

VENDE-SE TERRENO — Maçarico de Baixo. C/ projecto aprovado. Informa: Lemos & C.ª, Lda., Rua 14, n.º 804 — Telef. 721319.

VENDE-SE SOBRADO ANTIGO — Com frente para a Estrada Nacional 109, junto da Fonte do Loureiro e em frente da Casa das Lãs em Silvalde-Espinho. Trata pelo telef. 724791.

MORADIA E TERRENO — Vendem-se, em Esmojães-Anta-Espinho. Contactar: Tino Couto. Telef. 725466.

VENDE-SE — Apartamento T3, com garagem, Rua 19. Ótima vista. Motivo à vista. Contactar telefone 724408.

TERRENOS — Vendem-se um ou mais talhões, para construção de moradias ou r/c e andar, na estrada do Golfe, em Espinho. Trata: Telef. 721422 — F. Baptista — R. 16, n.º 440.

VENDE-SE TERRENO — Com 2100 m² e com 30 metros de frente. Na Praia da Granja de Cima. Contactar telefone 725112.

APARTAMENTO T4+SALA DÚPLEX — Em Espinho, na Rua 30, 3.º andar, com elevador. Garagem e arrumos no sótão e na cave. Completamente equipado com electrodomésticos. Contactar telefone 726354, das 18.30 às 20 horas.

MORADIA — C/ jardim, garagem e quintal e água de poço e companhia. Bom preço.

QUINTINHA — C/ casa, r/c grande, dá p/ negócio e 1.º andar, 2 garagens. 2 poços, água de companhia. Telef. 722327.

UMA QUESTÃO DE CONSCIÊNCIA...

Por vezes a consciência não é «madre de todas as cousas»... Que o digam os peões que se deslocam para as praias locais, como testemunha a objectiva de Manuel Proença. Como se vê, motoretas continuam a incomodar muita gente... mesmo

nos passeios ou locais para peões.

Nesta calçada, de passagem directa para a praia (julgamos) ser proibido o trânsito a qualquer espécie de veículos. Só que a proibição não se verifica...

Quanto e quantos transeuntes já se queixaram deste pormenor? Quando é que alguém de direito se irá impor?

Sabemos, é certo, que as estradas estão más... Mas pelo menos, conservem os passeios!



SEM COMENTÁRIOS...

«DE» vende-se no quiosque SHOP 109 Avenida 24

«DE» VENDE-SE NO CAFÉ MIGUEL EM ANTA

LEVE «DEFESA DE ESPINHO» NAS SUAS FÉRIAS

Targa AUTOMÓVEIS

AUDI 80 1.8 E «Novo» todos extras + ABS	6.035 c.
OPEL CORSA 1.0 (87)	825 c.
B.M.W. 324 D s/ averb. c/ extras (87)	4.350 c.
PEUGEOT 205 XR cinzento metaliz. (85)	945 c.
OPEL REKORD Z 3D (81)	650 c.
RENAULT 11 GTS (87)	1.250 c.
RENAULT 5 TL (83) 5 portas	630 c.
OPEL CORSA GT (86)	1.200 c.
FIAT PANDA 750 (87)	700 c.

FACILIDADES DE PAGAMENTO
Rua 19, n.º 884 — ESPINHO
Telefone 02-725880

Stand Volante VIATURAS EM STOCK

AUSTIN 1.3 70 — Vermelho
FIAT 128 — Carrinha 78
FORD SIERRA 87
DATSUN VAN 77 — Azul
GOLF D TURBO 85 — Castanho
AUSTIN MINI VAN
CITROEN GS
AUTOBIANCHI A 112
FIAT UNO 45 84 — Preto
GOLF 1.5 D 80 — Branco
MERCEDES 280 S 68 — Azul
OPEL KADETT 1.2 3 P 85 — Castanho
OPEL REKORD 2.3 Van 80 — Branco
PEUGEOT 305 GLD 81 — Azul
PEUGEOT 305 GLD 81 — Castanho
VOLKSWAGEN POLO 1988 — Azul
ALFA ROMEO GIULIETTA 1.8 80 — Cinza
PEUGEOT 304 Break 78 — Azul
MORRIS MARINA 75 — Azul
B.M.W. 316 87 — Verde
SUBARU 76 — Vermelho

FACILIDADES DE PAGAMENTO
SEDE: Rua 26, n.º 559
Telefone 725905
4500 ESPINHO

VERÃO/89 EXCURSÕES

- PARTIDAS GARANTIDAS
- BENIDORM — Viagens NOCTURNAS OU DIURNAS MARQUE AS SUAS FÉRIAS EM BENIDORM DURANTE O MÊS DE MAIO E VEJA A OFERTA QUE LHE PROPORMOS — REDUÇÕES CRIANÇAS
- IBIZA (10 ou 17 dias) — Part. TODAS AS SEXTAS-FEIRAS, de JUNHO A SETEMBRO
- NORDESTE, DOURO E BEIRAS (4 dias) — 1 a 4/Agosto
- GIBRALTAR/CEUTA (5 dias) — 7 a 11 / Agosto
- SEVILHA (4 dias) — 12 a 15/Agosto
- MINI-ALGARVE (4 dias) — 13 Agosto
- ANDORRA (5 dias) — 15 a 19/Agosto
- LOURDES E ANDORRA (8 dias) — 19 a 26/Agosto
- ALGARVE (7 dias) — 21 a 27/Agosto
- ITÁLIA (14 dias) — 1 a 14/Setembro
- BREITANHA E NORMANDIA (10 dias) — 4 a 13/Setembro
- BENIDORM (10 ou 17 dias) — TODAS AS SEXTAS-FEIRAS
- IBIZA (10 a 17 dias) — TODAS AS SEXTAS-FEIRAS
- BENIDORM e IBIZA — PREÇOS DESDE 12.000\$00
- CEUTA (2 dias e meio) — Part. TODO O ANO
- TODOS OS DOMINGOS UMA VIAGEM DIFERENTE C/ ALMOÇO REGIONAL
- TODA A PROGRAMAÇÃO VERÃO/89 JÁ NOS N/ BALCÕES, não marque as suas FÉRIAS sem consultar o n/ prog. AUTOFÉRIAS. VIAGENS EM LUXUOSOS AUTOPULLMANS OU GRANDES VIAGENS DE AVIÃO
- PREÇOS ESPECIAIS PARA GRUPOS EM QUALQUER PROGRAMA.

TEMOS MUITO MAIS PARA SI. CONSULTE-NOS NÃO MARQUE AS SUAS FÉRIAS SEM NOS CONSULTAR

CFM COSTA FERREIRA & MARTINS

PRECE A SANTA CLARA

Ó! Santa Clara que seguiste Cristo com a tua vida de pobreza e oração. Faz que, entregando-nos confiantes à providência do Pai Celeste, no inteiro abandono, aceitemos serenamente Sua Divina Vontade.

Rezar esta oração com nove Ave-Marias, durante nove dias, com uma vela acesa. No nono dia deixar a vela queimar. Fazer três pedidos, um de negócios e dois impossíveis. Publicar no nono dia. Mesmo sem ter fé, será atendido.

M. J. A. R.

VENDEM-SE

PELA MELHOR OFERTA, AS SEGUINTE VIATURAS:

Ford Transit 120 van	BS-50-07	1980	Gasóleo
Renault 5 TL	FD-02-12	1983	Gasolina
Renault 5 TL	BJ-00-10	1984	Gasolina
Renault 5 TL Lauréate	HJ-52-16	1984	Gasolina
Renault 4 GTL lig. misto	EJ-74-73	1984	Gasolina
α-Camião Bedford — J5	HH-33-38	1960	Gasóleo
Camião DAF — A 2300	CL-28-49	1963	Gasóleo
Camião Fiat — 643 E	ID-53-83	1967	Gasóleo
Camião Bedford-ERGOB	CG-37-83	1971	Gasóleo
c-Camião Fiat — 159	NO-68-20	1980	Gasóleo

α-Próprio p/ Madeireiros
c-Cisterna — 18 M³ = Granel produtos sólidos

Ver em BONIFÁCIO & FILHOS, LDA.
Estrada de S. João — OVAR — Telefone (056) 52015

Aberto concurso público

SANEAMENTO EM PARAMOS VAI SER RESOLVIDO EM BREVE

Desde há algum tempo que tem vindo a ser debatido o problema do saneamento na freguesia de Paramos. Finalmente — como «DE» apurou — a Câmara Municipal de Espinho

vai abrir concurso público para execução da obra.

Esta obra implica, dentro do meu projecto, um alargamento de saneamento às zonas 8, 9 e 10 de Paramos, zonas essas que estão na verdade extremamente debilitadas em questões de água.

Mas além desta questão da água em Paramos, outro assunto que tem despertado algum interesse não só nos municípios como também nos autarcas é saber quais são as intenções da Câmara Municipal de Ovar em utilizar a ETAR de Espinho.

Precisamente para colocar ponto final em todas as especulações, a edilidade local solicitou à sua congénere ovariense as explicações devidas para tanto interesse.

Sabe-se que existe (ou existia) um projecto conjunto. Con-

tudo, nunca mais se falou do assunto, pelo que se pode considerar necessária uma tomada de posição da Câmara local. Entretanto, fontes geralmente bem informadas confidenciaram a «DE» que já não deve haver interesse da Câmara de Ovar na ETAR de Espinho.

Será uma questão de tempo.

BANDA DE MÚSICA RECEBE 350 CONTOS

A Banda de Música local, que está a comemorar 150 anos de existência, recebeu um subsídio de 350 contos da Câmara Municipal local.

No entanto, este subsídio mereceu por parte dos autarcas locais alguma contestação generalizada, por uns quere-rem dar esta quantia e outros pretenderem aumentar o valor.

ALIMENTAÇÃO PARA OPORTO

A delegação espinhense da EDP pretende a curto prazo proceder à alimentação das instalações do Oporto Golf Club.

Nesse sentido, estão a ser feitos contactos com as entidades militares (REE) para obterem a necessária autorização.

CLANDESTINAS: MAIS UMA

Continua a luta camarária contra as construções clandestinas no concelho. Como temos tido oportunidade de divulgar, a CME tem vindo a fazer sérias diligências nas construções que não estão autorizadas pela edilidade.

Estas «démarches» têm vindo a dar resultados algo preocupantes, dado o número elevado de construções na clandestinidade.

A última construção ilegal que a CME mandou embargar foi uma oficina que Valentim Ferreira da Silva estava a fazer em Paramos.

Segundo «DE» apurou a edilidade mandou embargar a obra e abrir um processo de contra-ordenação ao transgressor.

JOGOS DE ÁGUA FORAM ADIADOS

— GNR a fechar

Numa iniciativa da Direcção-Geral dos Recursos Hídricos, em colaboração com a Câmara Municipal, vão decorrer, não no próximo dia 13 conforme estava inicialmente previsto, mas no dia 15 de Agosto, terça-feira, feriado nacional. A praia da Baía será o palco dos Jogos de Água/89.

Trata-se de provas semelhantes aos tão conhecidos «Jogos sem Fronteiras», que estão todas relacionadas com a água, o seu consumo, poupança e poluição.

Efectuados no passado ano em Cascais, coube no presente a organização à edilidade local.

Na praia da Baía serão montados vários cenários, entre eles escorregas e uma bancada para os espectadores que terão a entrada gratuita.

Participarão seis equipas, cada uma constituída por cinco elementos mais um suplente, com idades compreendidas entre os 15 e 18 anos. Metade de cada equipa terá de ser constituída por elementos do sexo feminino e outra por elementos do sexo masculino.

Os jogos serão constituídos por um conjunto de oito provas, com os seguintes nomes:

Ciclo da água; Água em Portugal; Água na história; Usos da Água; Água é vida; Água e poluição; Há mar e mar; Corrida da água.

As equipas representarão as cinco freguesias do concelho e a Câmara Municipal estará presente com a sua equipa.

A terminar, a conhecida banda de Rui Reininho, GNR, actuará interpretando alguns temas certamente do agrado da juventude.

Consequências de um Verão bem quente

AFLIÇÕES NA PRAIA E TRIPLO DOS INCÊNDIOS

Altas temperaturas têm marcado as últimas semanas e a praia lança aos felizardos em

deve acabar na borda de água porque o mar é traiçoeiro e não admite brincadeiras.

anos, moradora no Bairro Piscatório! Faz hoje (quinta-feira) oito dias que esteve em dificuldades na praia sul da cidade e, embora salva prontamente, passou algumas horas em dificuldades.

Foi transportada ao hospital de Espinho pelos Bombeiros Espinhenses e, mais tarde, transferida para Gaia, pelos Bombeiros Voluntários de Espinho.

Com dificuldade respiratórias se manteve desde as 17 horas de quinta-feira até às 9 horas do dia seguinte, altura em que teve alta.

INCÊNDIOS

Mas se altas temperaturas levam às corridas à praia e a alguns sustos, são também responsáveis por uma série de incêndios a que se juntam outros ateados por mãos criminosas.

Este ano, a julgar pelos dados nacionais — espelhados a nível local — os incêndios, sobretudo em mato, têm sido muito mais e de maiores proporções.

Estatísticas nacionais indicam que em todo o país houve tantos incêndios em Julho/89 como em todo o Verão/88.

A nível local, tivemos 92 incêndios em Julho/89 e 106 em todo o ano de 1988.

A manterem-se estas tendências no resto do Verão, teremos, por conseguinte, o triplo dos incêndios neste quente trimestre em relação a igual período do ano passado. É mesmo para queimar!

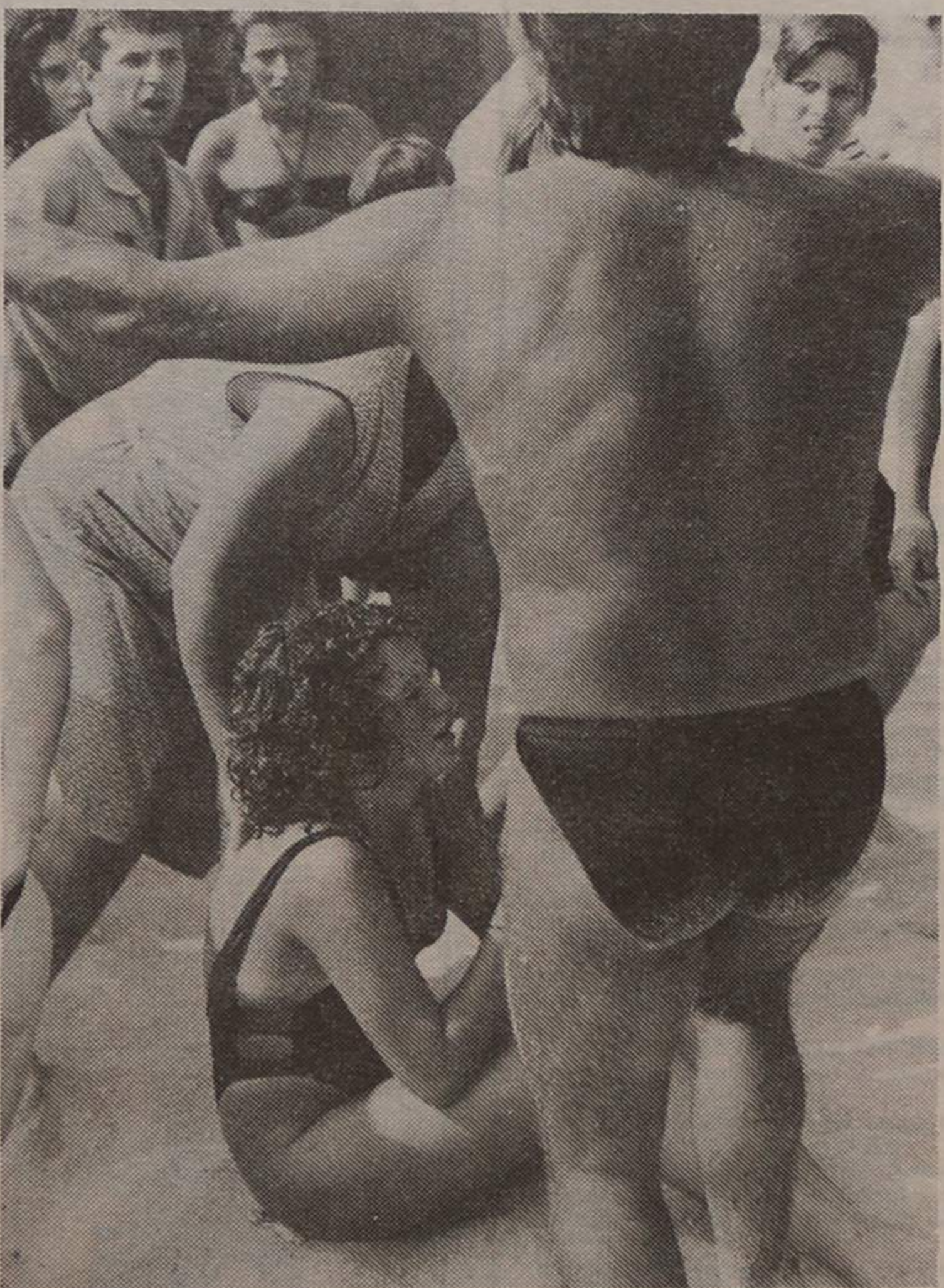

A aflição da Ilda Maria, de 13 anos (foto Manuel Proença)

férias um apelo irresistível. Só que a despreocupação de quem está em férias na praia

Todo o cuidado é pouco e que o diga a jovem Ilda Maria Figueiredo Carvalho, de 13

EM POUCAS LINHAS

O lugar do Bairro Piscatório, em Silvalde, esteve em festa até segunda-feira passada. Foram as festividades em honra de Nossa Senhora do Mar, padroeira dos pescadores.

Reiniciadas há escassos anos, as festas de Nossa Senhora do Mar têm atingido uma grandiosidade crescente, quer

no programa profano (ponto alto, as variedades com Sérgio e Madi), quer no religioso (ponto alto, a procissão).

O Hospital de S. João, do Porto, informa ter instalado uma «linha azul».

A linha visa, segundo a nota que nos remeteu a direcção daquele hospital, facilitar a tarefa de todos os que necessitem de algum contacto importante. Os telefones a utilizar são 493300 e 493132, das 6 às 24 horas. Das zero horas às seis, os pedidos de informação serão registados por escrito e as respostas dadas logo que possível.

VENDE-SE VIVENDA NOVA EM ESPINHO

PREÇO 17.500 CONTOS

Contactar telefone 722899
A partir das 6 da tarde até às 8 horas.

INICIAÇÃO À INFORMÁTICA/CURSOS

- Introdução aos computadores.
- Noções Gerais de Hardware e Software.
- Organização e composição de um sistema Informático.
- Sistema operativo MS-DOS.
- Introdução; Ficheiro e Directorias; Utilização de Comandos.

DURAÇÃO: 6 horas (2 sábados das 9 às 12 horas)

INSCRIÇÕES: ATLÂNTICO NORTE, LDA.

Rua 7, 529 — Telefones 722776/723900 — ESPINHO

† ANTÓNIO PAULO PINTO DA CRUZ 1.º ANO DE ETERNA SAUDADE

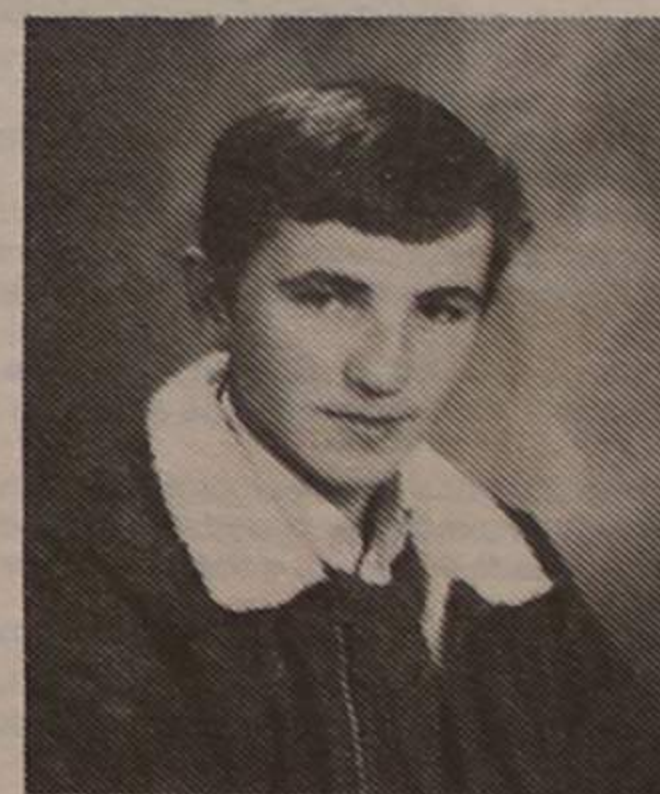

Com infinda saudade daquele que muito amámos em vida e cuja memória veneramos, seus pais, irmãos e cunhados participam que segunda e terça-feira, dias 14 e 15 de Agosto, pelas 8 horas na Igreja de Anta, será celebrada a eucaristia pelo seu eterno descanso, agradecendo reconhecidamente às pessoas amigas que se dignem assistir a esta celebração.

VENDE-SE CASA

NA RUA 6
esquina da Rua 29 W-71

Informa na:

Rua 23 W-49 ou pelo
telefone 720024 das
9 às 20 horas.

«DEFESA DE ESPINHO» - 2993 - 89/08/10

Contrato de Sociedade

No dia dezoito de Maio de mil novecentos e oitenta e nove, no Primeiro Cartório Notarial deste concelho de Santa Maria da Feira, perante mim, lic.º António Joaquim de Meneses Falcão, notário do cartório, compareceram como outorgantes:

Primeiro - José Carlos Soares dos Santos, natural da freguesia de Chave, do concelho de Arouca e residente no lugar da Vergada, da freguesia de Mozelos, desta concelho, casado com Maria Filomena Moreira Campos Pinto, sob o regime geral de bens.

Segundo - Joaquim de Oliveira e Silva, natural da freguesia de Silvalde, do concelho de Espinho e residente na Travessa de Santiago, da referida freguesia de Silvalde, casado com Elisa da Graça Soares Ferreira, sob o regime da comunhão de adquiridos.

Verifiquei a identidade de ambos por conhecimento pessoal. Disseram que, pela presente escritura, constituem uma sociedade comercial por quotas de responsabilidade limitada, nos termos constantes dos artigos seguintes:

1.º - A sociedade adopta a denominação «CABRIAUTO, LIMITADA», tem a sua sede no lugar de Além do Rio, da freguesia de Anta, do concelho de Espinho, e durará por tempo indeterminado, contando-se o seu início a partir de hoje.

2.º - O seu objecto consiste na Compra, Venda e Troca de Veículos Automóveis Novos e Usados e Respectiva Reparação.

3.º - O capital social é de um milhão de escudos; divide-se em duas quotas, sendo uma de oitocentos e cinquenta mil escudos, pertencente ao sócio José Carlos Soares dos Santos e uma de cento e cinquenta mil escudos, pertencente ao sócio Joaquim de Oliveira e Silva; encontra-se realizado no tocante a metade, devendo a restante metade ser realizada até ao fim do corrente ano.

4.º - Os sócios podem deliberar por unanimidade que lhes sejam exigidas prestações suplementares de capital até ao montante de dois milhões de escudos.

5.º - As cessões de quotas e as co-respectivas divisões entre os sócios, entre descendentes e entre cônjuges, ficam livremente permitidas; quaisquer outras cessões não produzirão efeito sem o consentimento da sociedade.

6.º - A gerência, com ou sem remuneração especial, conforme for deliberado, fica afectada a ambos os sócios, desde já nomeados gerentes, podendo qualquer deles assinar nos serviços de mero expediente e de simples mandato judicial; os outros

actos que envolvam responsabilidade bastarão serem assinados pelo gerente, José Carlos Soares dos Santos.

7.º - A sociedade poderá constituir mandatários para os fins do artigo duzentos e cinquenta e seis do Código Comercial ou quaisquer outros fins; e qualquer dos gerentes poderá delegar em outro a competência para determinado negócio ou espécie de negócio, ficando a sociedade vinculada com tal poder.

8.º - No caso de falecimento de qualquer sócio, a sociedade continuará com o sobrevivente e os herdeiros do falecido, devendo estes nomear um elemento que a todos represente na sociedade enquanto a quota se mantiver indivisa.

9.º - As assembleias gerais, para as quais a lei não preveja formalidades especiais, serão convocadas por carta registada, dirigida aos sócios com o antecedência mínima de quinze dias.

10.º - A sociedade assume a responsabilidade de todas as despesas com a sua constituição e registo e demais despesas inerentes.

Assim o disseram. Adverti os outorgantes de que o presente acto deverá ser submetido a registo dentro de noventa dias, a contar de hoje.

Exibiram-me: um certificado de admissibilidade da denominação passado pelo Registo Nacional de Pessoas Colectivas em vinte e três de Fevereiro último, - e um duplicado da guia de depósito efectuado hoje na Caixa Geral de Depósitos relativamente à metade do capital social. Esta escritura foi lida e explicado o seu conteúdo em voz alta e na presença simultânea de todos e foi requisitada para fora das horas regulamentares de serviço pelos interessados, pelo que os adverti do correspondente agravamento emolumentar.

O Notário,

António Joaquim de Meneses Falcão

Certifico que esta fotocópia está conforme com a escritura exarada de folhas cento e trinta e oito, verso, do livro número vinte e quatro-F de escrituras diversas deste Cartório.

Primeiro Cartório Notarial de Sta. Maria da Feira, aos dezoito de Maio de mil novecentos e oitenta e nove.

A Ajudante do Cartório,
Maria Madalena Martins

«DEFESA DE ESPINHO» - 2993 - 89/08/10

CARTÓRIO NOTARIAL DE ESPINHO

NOTÁRIA: Dr.ª Maria Fernanda de Vasconcellos de Aguiar da Fonseca e Castro

FOTOCÓPIA

É fotocópia integral da escritura de folhas sessenta e sete a folhas sessenta e oito, do livro de notas para escrituras diversas setenta e um E deste Cartório.

Está conforme o original.

Espinho e Cartório Notarial, catorze de Julho de mil novecentos e oitenta e nove.

O Ajudante,
Assinatura ilegível

Contrato de Sociedade

No dia catorze de Julho de mil novecentos e oitenta e nove, neste Cartório Notarial de Espinho, perante mim, MARIA FERNANDA DE VASCONCELLOS DE AGUIAR DA FONSECA E CASTRO, Notária do Cartório, compareceram como outorgantes:

PRIMEIRO - ENG.º JOSÉ ANTÓNIO DOS SANTOS LOPES, casado com Herminia Maria Martins Milheiro de Oliveira, na comunhão de adquiridos, natural de Santo Ildefonso, Porto, residente na Rua Américo de Oliveira, freguesia de Grijó, concelho de Vila Nova de Gaia.

SEGUNDO - JOAQUIM VICENTE ALVES DE SOUSA, casado com Maria de Fátima dos Santos Reis, na comunhão geral de bens, natural de São Paio de Oleiros, Santa Maria da Feira, residente na Rua do Casal, freguesia de Mozelos, Santa Maria da Feira.

Verifiquei a identidade dos outorgantes por meu conhecimento pessoal.

E declararam: Que, pela presente escritura, constituem uma sociedade por quotas que se regerá pelas cláusulas constantes dos artigos seguintes:

PRIMEIRO - A sociedade adopta a denominação «SECUNDUM - COMÉRCIO E REPRESENTAÇÕES, LIMITADA», vai ter a sua sede em Cassufas, Esmojães, freguesia de Anta, deste concelho de Espinho.

PARÁGRAFO ÚNICO - A sociedade poderá deslocar a sede social, dentro do mesmo concelho ou para concelhos limítrofes, por simples deliberação da assembleia geral.

SEGUNDO - A sociedade tem por objecto o exercício da actividade de representações, comércio, importação e exportação de grande variedade de mercadorias.

TERCEIRO - O capital social é de quatrocentos mil escudos, representado por duas quotas: uma de trezentos e sessenta mil escudos pertencente ao sócio José António dos Santos Lopes e uma de quarenta mil escudos pertencente ao sócio Joaquim Vicente Alves de Sousa.

QUARTO - A transmissão entre vivos, total ou parcial de quotas e as divisões a elas necessárias são livres quando a favor da própria sociedade, entre os sócios ou para descendentes dos sócios.

PARÁGRAFO PRIMEIRO - Fora dos casos previstos no número anterior, a divisão e cessão de quotas depende do consentimento expresso da sociedade, gozando do direito de preferência em primeiro lugar a sociedade e, depois, o sócio ou sócios não cedentes.

PARÁGRAFO SEGUNDO - O prazo para a sociedade deliberar o consentimento ou a preferência previsto no número anterior é de trinta dias a contar do pedido formulado por escrito, que obrigatoriamente mencionará a identificação do cessionário e todas as

condições da cessão, podendo os sócios exercer o seu direito de preferência nos quinze dias seguintes ao conhecimento da deliberação que preste o consentimento para a cessão.

QUINTO - A gerência dispensada de caução, pertence aos dois sócios que desde já são nomeados gerentes e será remunerada ou não conforme for deliberado em assembleia geral.

PARÁGRAFO ÚNICO - A sociedade fica obrigada com a assinatura do gerente JOSÉ ANTÓNIO DOS SANTOS LOPES, podendo no entanto assinar toda a documentação de expediente da firma qualquer dos gerentes.

SEXTO - No caso de morte de algum dos sócios, continuará a sociedade com os sobreviventes e os herdeiros do falecido, devendo estes nomear um de entre si que a todos represente na sociedade, enquanto a respectiva quota se mantiver indivisa.

SÉTIMO - PRIMEIRO - A sociedade poderá amortizar as quotas de qualquer sócio nos casos seguintes:

a) - Quando por divórcio ou separação judicial de pessoas e bens do respectivo titular, a respectiva quota lhe não fique a pertencer inteiramente.

b) - Quando a quota a amortizar tenha sido arrematada, penhorada, arrolada ou arrematada por quem não seja sócio ou, por qualquer modo, se encontre sujeita a procedimento contencioso.

SEGUNDO - O valor da quota a amortizar será o que resultar do último balanço aprovado, sem qualquer correcção dos seus elementos activos ou passivos, salvo se outro for o valor imposto por lei imperativa.

OITAVO - No caso de exclusão de um sócio, nos termos do artigo duzentos e quarenta e dois do Código das Sociedades Comerciais, o sócio excluído apenas terá direito ao valor nominal da quota.

Adverti os outorgantes da obrigatoriedade do registo deste acto no prazo de noventa dias.

Foram-me exibidos o certificado de admissibilidade da denominação adoptada passado em 28 de Março findo pelo Registo Nacional de Pessoas Colectivas e o duplicado da guia de depósito da totalidade do capital efectuada na Caixa Geral de Depósitos, hoje.

Esta escritura foi lida aos outorgantes e feita a explicação do seu conteúdo em voz alta e na presença simultânea de ambos.

A Notária,

Maria Fernanda de Vasconcellos
de Aguiar da Fonseca e Castro

Gabinete de Radiologia de Espinho

DR. J. NUNES DE MATOS
DR.ª MARIA DO CARMO VASCONCELOS
MÉDICOS ESPECIALISTAS - RAIOS X E ECOGRAFIA
Consultório: RUA 20 N.º 1.436-R/C DT.º - TELEF. 721975
Horário: das 9 às 18.30 horas

CLÍNICA DE MEDICINA DENTÁRIA DE ESPINHO

DR. ILÍDIO D'OLIVEIRA SANTOS
MÉDICO DENTISTA
Acordo com as Entidades:
ACASA; CGD; ADSE
Rua 16 (esquina Rua 19), n.º 545-1.º Dt.ª
Telef. 722931 ESPINHO

SIMON, S. A.

COMPRA E VENDA
DE PROPRIEDADES
RUA 28, N.º 574 - TELEF. 725454 - 4500 ESPINHO

ATENÇÃO ESPINHO
EM S. JOÃO DA MADEIRA
PART-TIME
120.000\$00 MENSAIS

Gostaria de ser bem sucedido?

A SPEL-MSS é a chave do seu sucesso.

O Part-time que promove em toda a Europa traz-lhe tudo aquilo que pode desejar: muito dinheiro «120.000\$00 mensais», convívio, alegria e promoção a curto prazo e muito tempo livre para gozar a vida.

Marque entrevista informativa através do Telef. 28661 - S. João da Madeira.

PASSA-SE
ESTABELECIMENTO
COMERCIAL

Rua 15 n.º 307
ESPINHO
Contactar
no local



- JANTAR CONCERTO E ESPECTÁCULO
- BOITE COM ESPECTÁCULO
- SALAS DE JOGO, BANCADO, SLOTS e BINGO
- ao nível das melhores da Europa
- CINEMA e CAFETERIA



CASINO
SOL VERDE
ESPINHO

— GALERIA DE ARTE —
EXPOSIÇÕES DE ARTES PERMANENTES

Para 1989/90

ACADEMIA DE MÚSICA JÁ TEM PLANO DE TRABALHO

Sob a direcção pedagógica de Fausto Neves, a Academia de Música de Espinho tem já delineado o projecto de trabalho para o ano 89/90.

Dentro daquilo que já é habitual, são bastantes as áreas que irão merecer a atenção da Academia de Música de Espinho. Saliente-se que, no total, os planos do ano que vem totalizam 22 acções. Piano, Violino, Violela, Violoncelo, Contrabaixo, Canto, Gui-loncelo, Flauta Transversal e Flauta Bisel, Saxofone, Percussão, Formação Musical, História da Música, Análise e Técnicas de Composição, Acústica, Iniciação Musical, Música de Câmara, Coro, Inglês, Francês, Alemão e Jardim Infantil, são as actividades previstas no referido plano.

Os cursos de música vão de seis anos de idade mínima de

acesso (iniciação musical) até aos 16 anos (canto). Relativamente aos cursos de línguas as idades são as normais, havendo a particularidade de todos eles serem ministrados com o apoio de delegações dos respectivos países.

Finalmente, a escola infantil, tem as portas abertas para crianças dos três aos seis anos.

criação DE ESCOLA PROFISSIONAL

No ano 89/90 vai ser criada uma escola profissional com várias modalidades, nomeadamente prática orquestral e percussão, além de um curso de piano e outro de contrabaixo.

A criação da escola profissional permitirá ao aluno que concluiu o

nono ano de escolaridade geral e o quinto grau de instrumento, optar por um dos cursos profissionais em regime de ensino integrado. No fim dos três anos ser-lhe-á passado um diploma profissional do curso que frequentou.

Saliente-se ainda que são várias as saídas profissionais para estes cursos. No complementar de música pode optar por um ingresso nas escolas superiores de música, pela docência nas escolas preparatórias e secundárias ou ainda a integração em orquestras.

No curso de línguas, além de receber uma equivalência reconhecida pelo Estado tem possibilidades de optar por docência, secretariado, tradução ou apenas ficar-se pelo conhecimento prático das três línguas mais faladas no mundo.

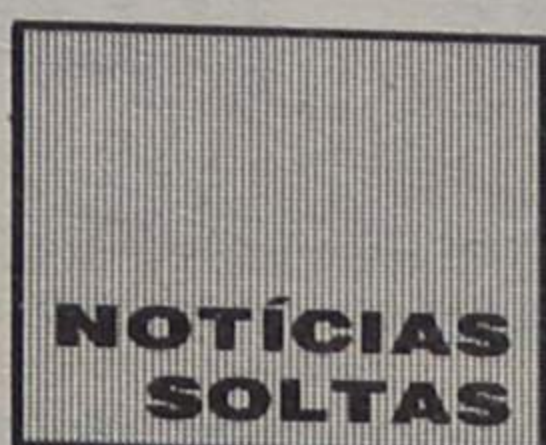

PRECISA-SE

EMPREGADO(A)
PARA PRATICANTE
DE ESCRITÓRIO

Resposta a este jornal
ao n.º 1018.

«Está lá? É da Polícia?»

Para melhor servir, a Polícia de Segurança Pública passou agora a dispor de mais uma linha telefónica para o público em geral.

Trata-se do 725512 que assim se junta aos outros números já conhecidos.

Formação para emigrantes

A delegação em Aveiro do Instituto de Apoio à Emigração e às Comunidades Portuguesas informa estar em curso, a partir de 4 de Setembro, em Braga, uma acção de formação profissional com o objectivo de criar condições favoráveis à reinserção dos nacionais regressados ao país, após um período de laboração no estrangeiro.

A acção, que conta com o Apoio do Fundo Social Europeu, visa formar os interessados na criação e gestão de empresas comerciais.

Mais pormenores podem ser pedidos à Associação Comercial de Braga, Rua D. Diogo de Sousa, n.º 91, 4700 Braga, telefone 053-22057.

Conceição Sobral no Casino

Desde a última sexta-feira e até ao dia 25 de Agosto está patente na Galeria de Arte do Casino Solverde uma exposição de Conceição Sobral.

Esta exposição de pintura em porcelana é uma mostra de qualidade, atestado, aliás, que Conceição Sobral conseguiu com o decorrer do tempo.

SUPERMERCADO GAMA PRECISA PARA SECÇÃO DE TALHO OFICIAIS CARNE 1.ª

Contactar:
Rua 19 n.º 459
em ESPINHO

CONTABILIDADE INFORMATIZADA ASSISTÊNCIA E CONSULTORIA FISCAL ESTUDOS ECONÓMICOS

Seguros Industriais, Comerciais e Individuais.
Análises de Risco Industrial. Documentação em geral.

SOMOS: **CIAS - Serviços Comerciais, Lda.**
Rua Gonçalves Castro, 199 - Telef.: 7825445-7821772 - 4415 CARVALHOS

— CONSULTE-NOS —

«CONSTRUÇÕES NA AREIA»: EM ESPINHO A 22 DE AGOSTO

A semelhança de anos anteriores, o matutino lisboeta «Diário de Notícias» promove o concurso «Construções na Areia» em várias praias do país, incluindo a de Espinho.

O concurso de Espinho realiza-se a 22 deste mês, pelas 11.30, na Praia da Baía, sendo a final a 3 de Setembro na Praia da Rocha.

O concurso é aberto a crianças de ambos os sexos, dos 6

aos 14 anos, que frequentem a praia onde se realiza o concurso e que previamente estejam inscritas. Essas inscrições encerram pelas 16 horas da véspera e são gratuitas, embora limitadas.

O concurso é dividido em duas categorias; a «A», dos 6 aos 10 anos; e a «B», dos 11 aos 14 anos.

Este ano o tema do concurso é alusivo aos Descobrimientos.



CASINO SOLVERDE ESPINHO

HOJE, QUINTA-FEIRA, DIA 10, ÀS 21,30 HORAS
A MINHA MADRASTA É UMA EXTRA-TERRESTRE - M/12 anos

DE 11 A 17

ACADEMIA DE POLÍCIA VI - M/6 anos
SEXTA-FEIRA, ÀS 24 HORAS

LOUCA POR SI PROFESSOR - M/12 anos

SÁBADO, DIA 12

LIGAÇÃO FATAL - M/16 anos
MATINEE INFANTIL

FIEVEL - UM CONTO AMERICANO - Todos

DE 18 A 21

O MISTÉRIO DOS OCEANOS - M/12 anos

EDIFÍCIO DAS PALMEIRAS

ENTRE O MAR E A SERRA

EDIFÍCIO DAS PALMEIRAS, NO CENTRO DE ESPINHO
O PRIVILÉGIO DO LUGAR, A FORMA DE CONSTRUIR,
DO PRAZER DE HABITAR.

O CUIDADO COLOCADO NA CONSTRUÇÃO,
A QUALIDADE DOS MATERIAIS UTILIZADOS
E O NÍVEL ALCANÇADO JUSTIFICAM O
INVESTIMENTO NO LOCAL.

EMPES



PAREDES DUPLAS C/ ISOLAMENTO
EM POLIURETANO, AQUECIMENTO,
JANELAS DUPLAS, TODOS OS
ANDARES C/ GARAGEM E
ARRUMOS.
VENHA AO EDIFÍCIO DAS PALMEIRAS
VERÁ QUE VALE A PENHA.



INVESTIMENTOS INDUSTRIAIS E IMOBILIÁRIOS

GRUPO M VIOLAS

ANDARES T2, T3 E T3+1

CONSULTE O NOSSO SERVIÇO DE
VENDAS NO LOCAL OU PELO
TELEFONE 724890 DE
SEGUNDA A SÁBADO
ESPINHO
RUAS 8, 10, 25, E 27

CONNOSCO A SUA CAMPANHA PUBLICITÁRIA RESULTA

SOMOS



EMPRESA DE
PUBLICIDADE
DE ESPINHO, L

RUA 26, N.º 601-2.º ESQ.º
4501 ESPINHO CODEX

EM DESTAQUE

Tem pernas para andar CENTRO AQUÁTICO PARA ESPINHO CUSTARÁ MILHÃO E MEIO DE CONTOS

Jornalista francês foi quem trouxe a ideia e conta tudo sobre o projecto em exclusivo para «Defesa de Espinho»

O Centro Aquático que se pretende para Espinho, por transformação da Piscina Municipal Solário Atlântico e do balneário talassoterápico, poderá custar 60 milhões de francos — qualquer coisa como milhão e meio de contos — mas o homem que sugeriu esse investimento não se escandaliza com o vultoso investimento. Chama-se Alain Echegut, é

um jornalista francês que escreve sobre turismo numa revista intitulada «Le Moniteur», e em Espinho e costuma passar as suas férias.

Interrogado a tal respeito pelo repórter «DE», declara que uma localidade com vocação turística precisa investir para melhor acolher. Numa terra como Espinho — acrescenta ele —, investir em equipamentos turísticos é também criar emprego, fomentar a actividade comercial, etc.

Mas Alain Echegut vai mesmo longe, sugerindo que para o Município este investimento de milhão e meio de contos na Piscina é o mesmo que nada. E lembra que o projecto é candidato a contrapartidas do jogo e «**pelas indicações que temos, em princípio o secretário de Estado de Turismo está mesmo interessado nisto.**»

De qualquer modo, e na eventualidade de o projecto

não ser contemplado com «fatias» do jogo, haveria outras alternativas. Uma delas seria o município confiar o investimento e a exploração do futuro centro aquático à firma francesa «Japac», aquela a quem Alain pediu um anteprojecto da transformação que agora se perspectiva. «**A (Japac) está aberta a isso**», nota o jornalista francês, explicando, todavia, que o Município de Espinho pôs de lado essa hipótese: primeiro, porque a piscina e a talassoterapia são municipais depois, porque havia a tal possibilidade de financiamento através das verbas do jogo.

Outra alternativa haveria ainda, na perspectiva de Alain Echegut: a criação de uma sociedade mista entre o município e uma empresa privada.

De qualquer modo — salvaguardou —, fazer ou não um investimento desses é uma decisão política. «**Não posso, portanto, entrar activamente nesse debate.**»

No entanto, Alain não esconde grande entusiasmo pelo projecto. E lembra que Espinho, como muitas outras estâncias turísticas, apenas fervilham de estrangeiros dois ou três meses, ficando os restantes às moscas. Ora, segundo ele, este centro aquático daria a Espinho contornos de estância turística permanente.

COMO ALAIN SE INTERESSOU PELO PROJECTO

Se quisemos buscar as raízes fundas deste projecto que se desenha para a Piscina Municipal e Talassoterapia, temos de recuar a 1961, data em que pela primeira vez Alain vem a Espinho — natural-

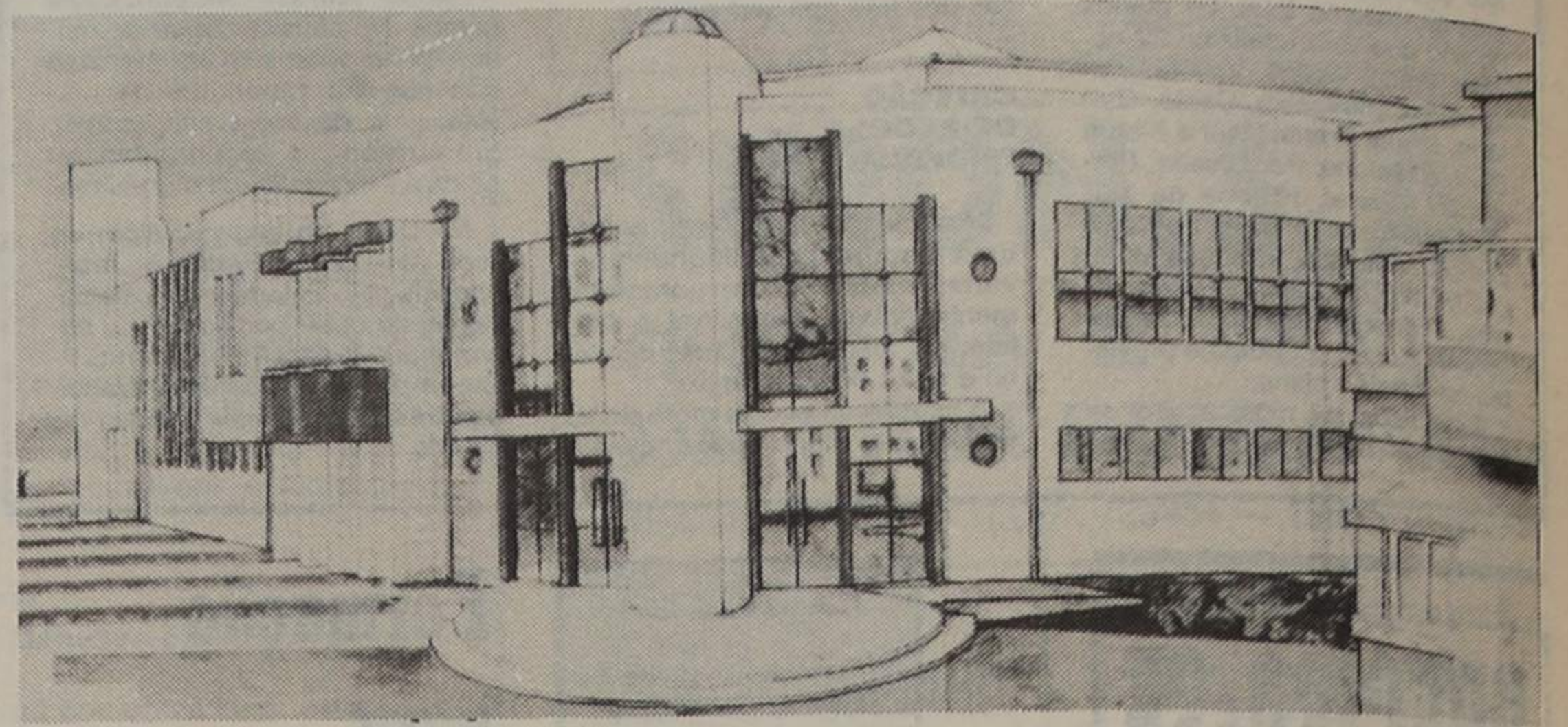

Por aqui será a entrada para a talassoterapia

mente como turista.

Vem e gosta e daí para cá sempre passa as férias de Verão entre nós. Mais tarde contrai matrimónio com uma filha de espinhenses que tra-

balha na filial francesa do Banco Espírito Santo.

Em França, na revista «Le Moniteur», Alain dedica-se à problemática turística e acompanhada de perto um grande

debate que ali se verifica em torno do futuro para localidades de vocação turística.

(Continua na pág. seguinte)

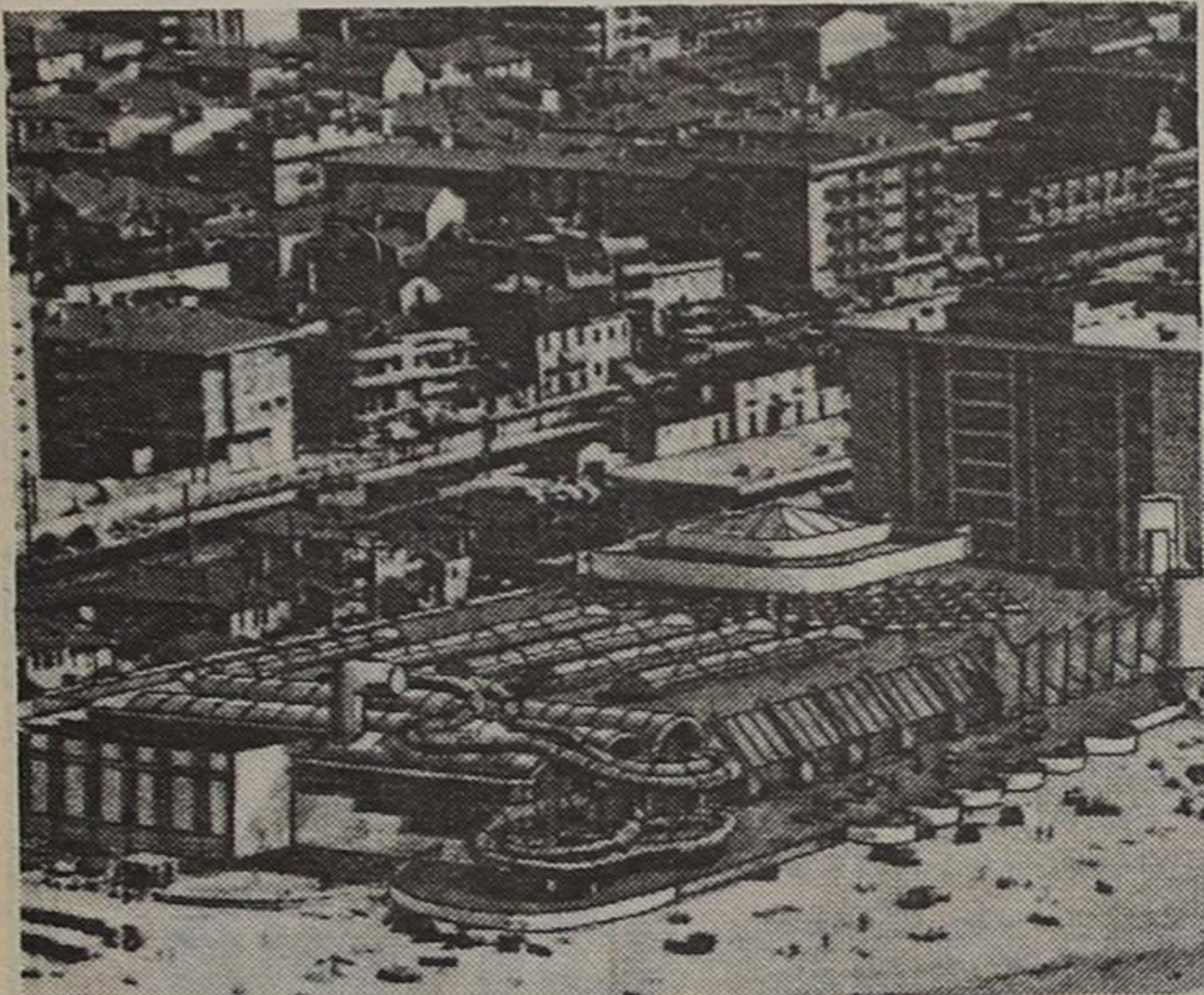

Como vai ficar diferente!

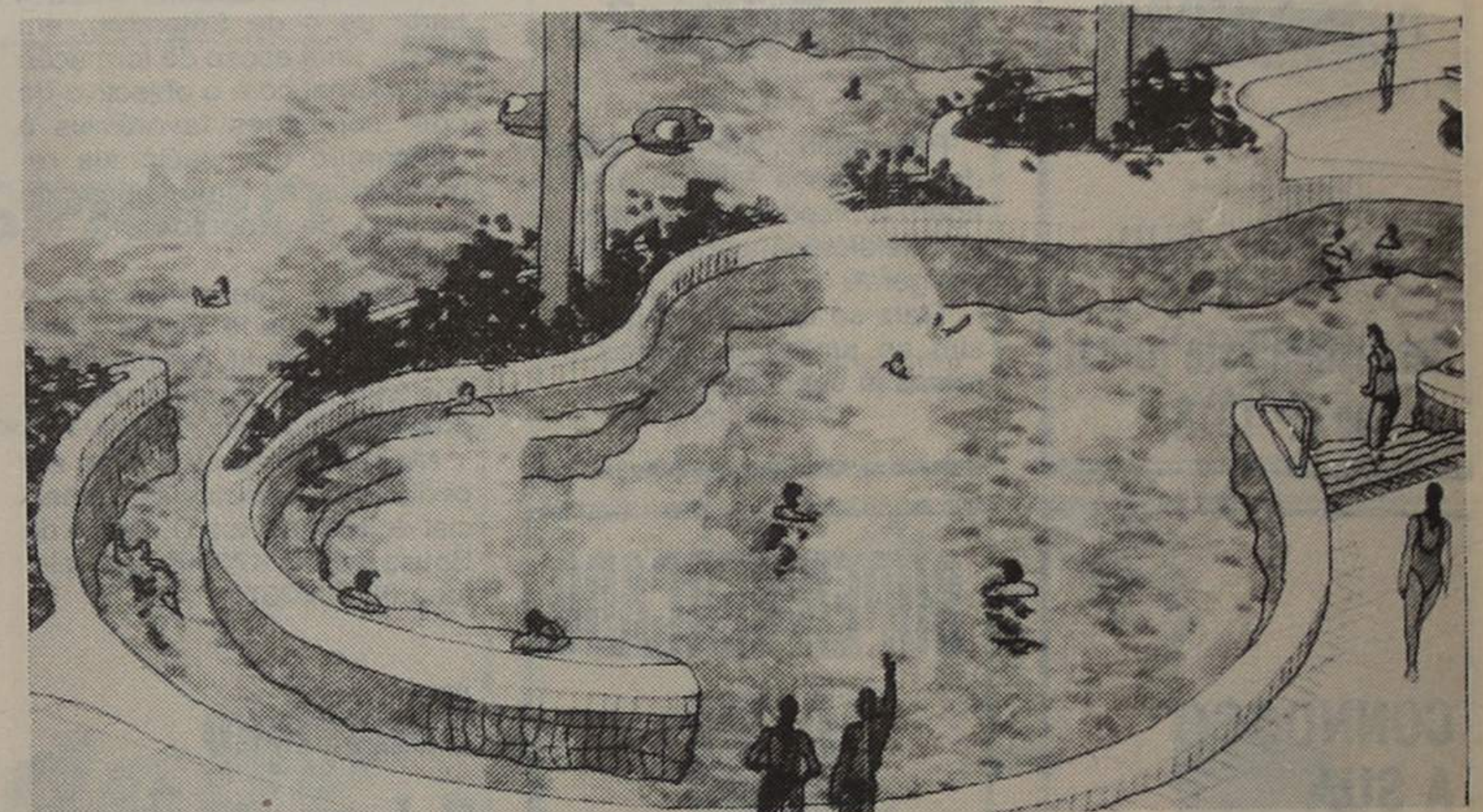

O prazer da banhoça será certamente redobrado

CLÍNICA MÉDICA FISIÁTRICA DA COSTA VERDE, LDA.

Rua 8 n.º 949 — 4500 ESPINHO — Telef. 725885/725910
Acordos com: ACASA, EDP e SAMS

Com todas as especialidades: Exames de endoscopia, electrocardiogramas, análises clínicas, medicina física e de reabilitação. Aluger de: Camas articuladas, canadianas, aspirador, nebulizador e oxigénio.

* SERVIÇO DE ENFERMAGEM PERMANENTE *
ABERTO DAS 8.30 ÀS 22 HORAS DE SEGUNDA A SÁBADO

AUTO BRANCO

- DE -

ARMANDO M. V. BRANCO
Oficina de reparações de automóveis
Compra e venda

Representante: Baterias, Peças, etc.

PRONTO-SOCORRO PERMANENTE

INSTALAÇÕES: Rua S. Martinho — Anta
Telef. 723394 — 4500 ESPINHO

ESPINFOR — INFORMÁTICA

— TUDO PARA INFORMÁTICA —

SOFTWARE DE GESTÃO * SOFTWARE ESPECÍFICO
* HARDWARE

Rua 18, n.º 582-2.º Dt.º — 4500 ESPINHO
Telefone: 726715

Fernando Rodrigues Lima

Distribuidor dos papéis Colowall e outras marcas, pavimentos de cortiças.

Rua 26 n.º 329 Telefone 72 17 39
ESPINHO

AGÊNCIA DE CONTRIBUINTES
CONTABILIDADE E CONTENCIOSO
MEDIADOR DE SEGUROS

ANTENOR PEREIRA

Rua do Quartel — Telef. 722034 — SILVALDE — ESPINHO

Agora também no ângulo das ruas 18 e 19

Entrada: Rua 18, n.º 582-1.º Sala 5 — Telef. 723738



COMPRA E VENDA
de Terrenos e Propriedades

4539 Mozelos

Telefone: 7643286

Centro aquático para Espinho

(Continuação da pág. anterior)

Nas suas férias em Espinho — tem cá um apartamento só para passar férias — constrói, entretanto, a imagem de que esta cidade também não terá grande futuro no campo turístico, não obstante dispor de uma boa rede hoteleira. Espinho — pensa ele — não pode sair assim de um turismo meramente sazonal. Para ser terra de turismo 365 dias por ano falta-lhe um equipamento motor. E esse poderia precisamente nascer da piscina e do balneário marinho.

Em França Alain faz, entretanto, alguns contactos com firmas que pudessem fazer

uma tal transformação. E surge-lhe então a «Japac», «que me pareceu a mais profissional neste domínio».

Encontra-se com espinhenses que viriam depois a fundar a concessionária do campismo desta cidade (a «Espituro») e, mais tarde, com o vereador Rolando de Sousa, entusiasmando-o pelo projecto. O resto é já público.

O vereador socialista propõe o projecto em sessão camarária e uma delegação do município visita equipamentos similares em França, nomeadamente em Chambery. Depois é a candidatura do projecto às verbas do jogo.

Jaime Gabriel de Jesus

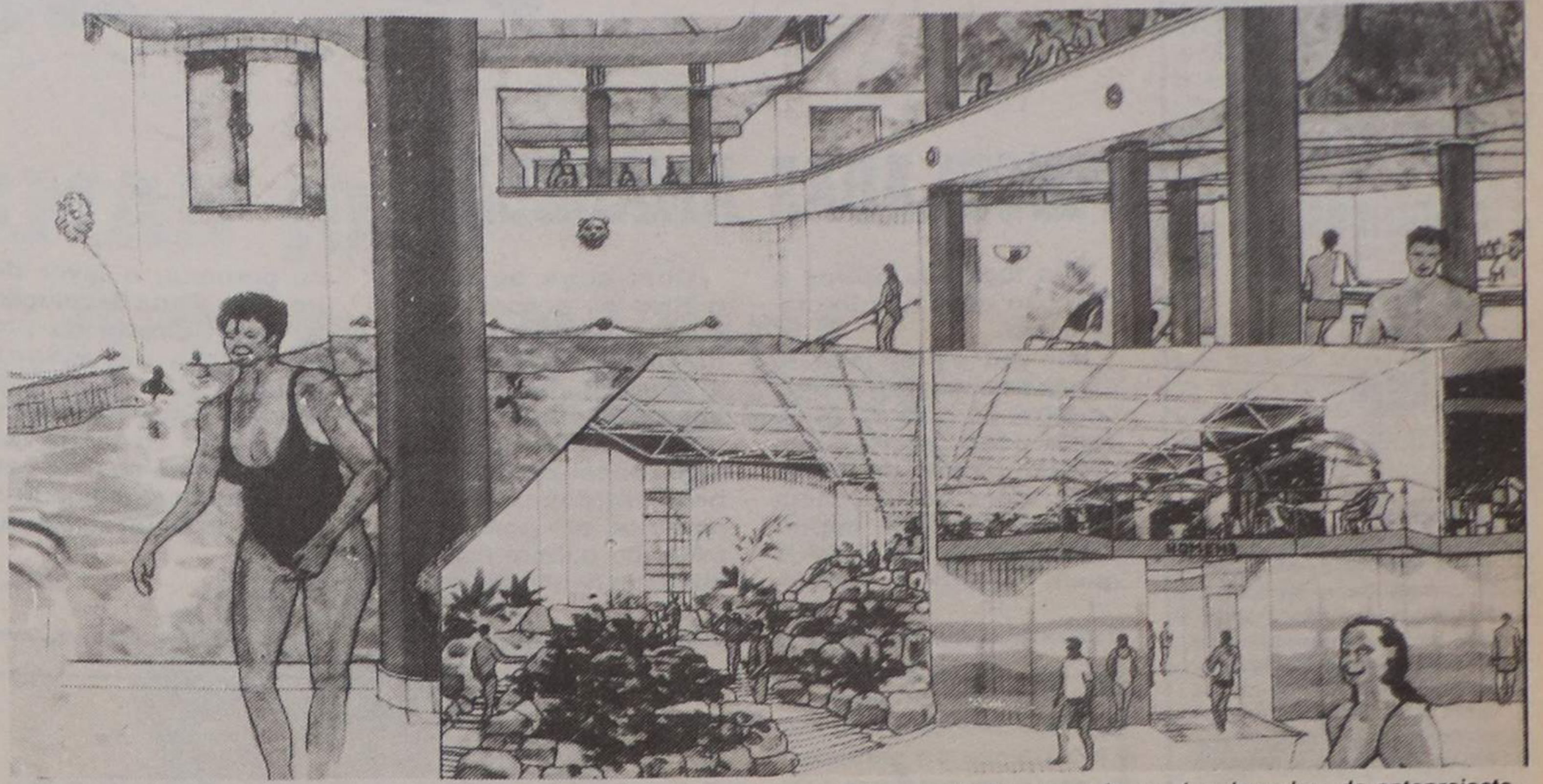

No desenho maior, zona de tanques; no mais pequeno, restaurante, cafetaria e vestiários segundo um dos desenhos do anteprojecto.

Gestão privada do Centro

Para Alain Echegut, uma coisa é importante: uma vez concluída a transformação da piscina e do balneário marinho no centro aquático, deve haver revolução na gestão daquele equipamento.

«Do meu ponto de vista a exploração do centro aquático deve ser entregue a privados. Trata-se de uma infra-estrutura que necessita de profissionais a geri-la», nota o jornalista francês.

E acrescenta que a gestão deve ser autonomizada para cada um dos sectores: parte aquática; restaurante e similares; e estabelecimento talassoterápico.

Talassoterapia para o topo sul

Se o projecto do Centro Aquático for concretizado a talassoterapia passará a funcionar no extremo sul da piscina, onde hoje estão o restaurante e o salão nobre. Por

seu turno, o pavilhão onde agora está o balneário marinho seria uma designada «zona técnica» para abrigar todo o equipamento técnico do complexo.

Alain Echegut explica-nos que a opção da firma «Japac» se fundamenta no facto de o alçado sul da piscina ter uma arquitectura dos anos 30, mais bonita e adequada ao albergamento de um estabelecimento talassoterápico.

Segundo o anteprojecto a que tivemos acesso, a entrada para a talassoterapia seria, em função do atrás exposto, onde hoje é o acesso ao salão nobre da piscina.

Por seu turno, a zona de tanques da actual piscina de ar livre seria coberta e ser-lhe-ia dada uma configuração diferente. Mas a grande inovação consistiria em climatizar as piscinas e a água (salgada) estaria em ondulação permanente, graças a um equipamento sofisticado também previsto no anteprojecto.

Haveria também solários, vestiários, sanitários, bar, sauna, zona com acessórios de musculação, etc..

A um nível de primeiro andar, ficaria um restaurante panorâmico para duzentas pessoas, que preveria também uma zona de «self-service». Também, a nível de primeiro andar, haveria zona de cafetaria e serviços administrativos.

Sem sermos exaustivos, estes são os equipamentos previstos mas a empresa respon-

sável pelo estudo declara a necessidade de, numa fase posterior, se proceder a grandes remodelações no funcionamento do balneário talassoterápico.

Segundo Alain Echegut, a cobertura da piscina terá uma zona móvel, a poente, que pode ser retirada no Verão. Ele diz mesmo que seria possível retirar toda a cobertura da zona de tanques quando tal se pretendesse mas — acrescentou — isso implicaria um investimento muito mais vultuoso.

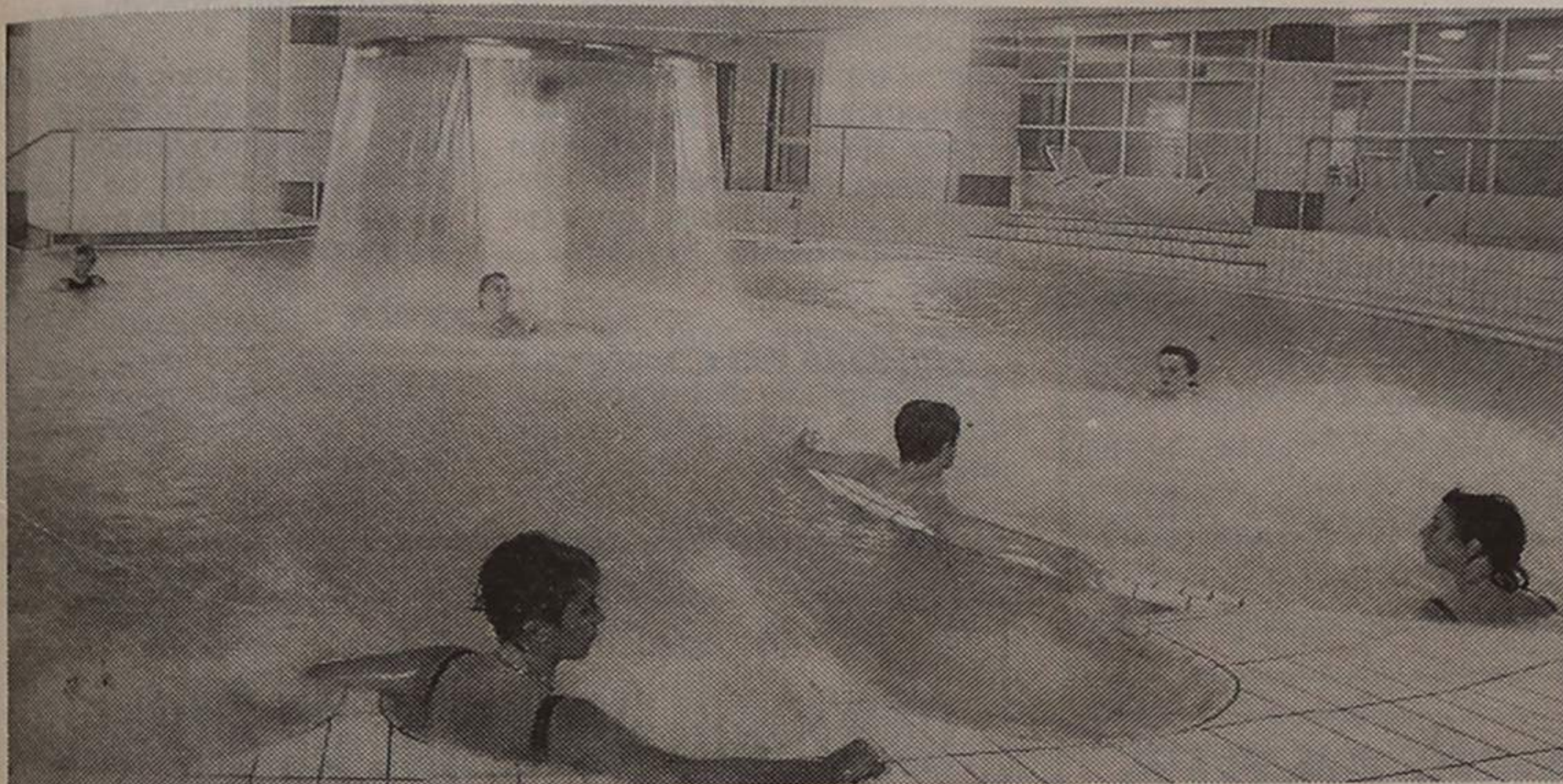

Um moderno centro talassoterápico em França. Numa fase posterior, o de Espinho pode ficar assim.

PASSA-SE
MERCADO COM BAR
CENTRO DE ESPINHO

Contactar:

J. COUTO

Telefone 724236

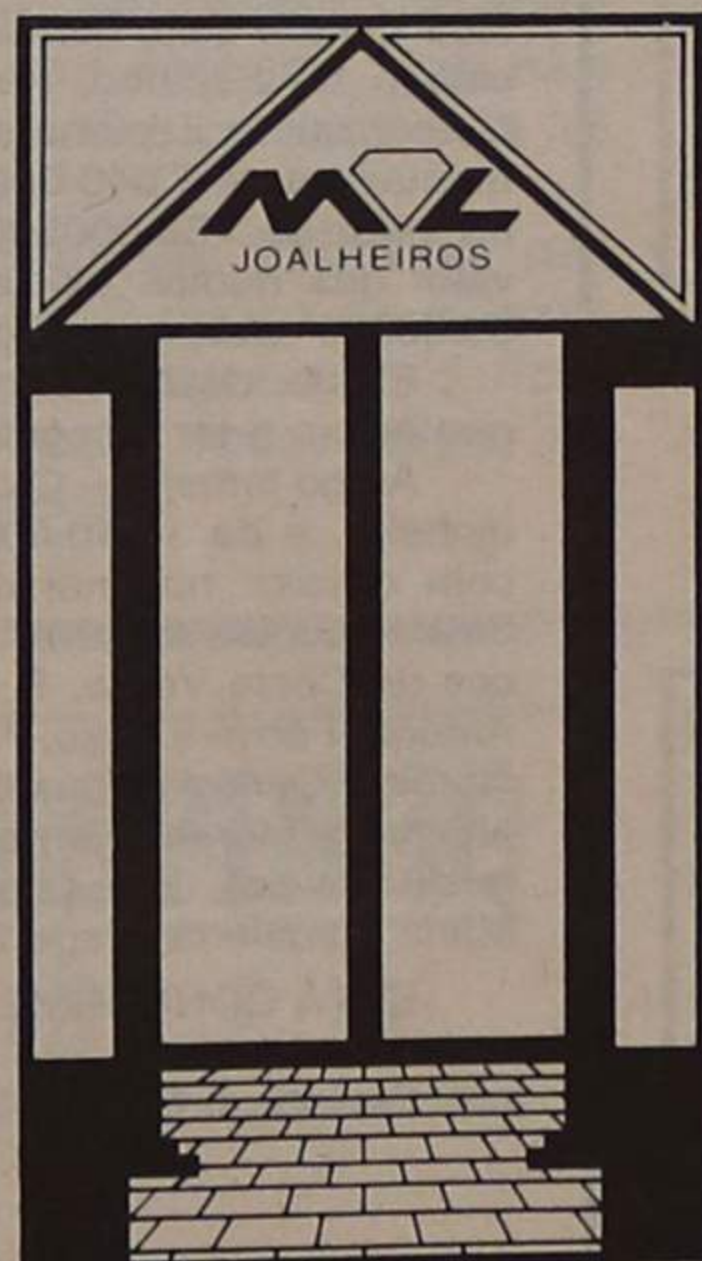

- CRIATIVIDADE
- INVESTIMENTO
- SEGURANÇA

JÓIAS M. L., o presente que pode repetir com sucesso.

CENTRO COMERCIAL SOLVERDE 2

LOJA 15° — ESPINHO — TELEFONE 723567

FÁBRICA
HÉRCULES

de AFONSO HENRIQUES, SUCRS., LDA.

INDÚSTRIA TRANSFORMADORA

MATÉRIAS PLÁSTICAS

Injecção — Compressão — Extrusão
Insuflação — Rotação — Vácuo

ENDEREÇO TELEGRÁFICO: HÉRCULES
TELEFS.: 720540-721098 — APARTADO 40 — TELEX: 27805
ESPINHO

«HÉRCULES»
GARANTIA de FABRICO e QUALIDADE

VIDRARIA CENTRAL

Fontes & Filhos, L. da

Depósito de vidraça em caixa, cortada e colocada, Molduras para caixilhos
Espelhos, Tijolos e Telhas de vidro

ENCARREGA-SE DA COLOCAÇÃO DE VIDROS EM QUALQUER PONTO DO PAÍS
AVENIDA DA PRAIA — TELEFONE, 72375
ESMORIZ — 3880 OVAR

ESPINHOS
E ROSASAos
domingos
na praia
da baía

Aos domingos – sobretudo aos domingos – a falta de civismo vem assolhar na praia da baía. Traz tendas para montar em desobediência ao legalmente estipulado (não pode armar-se barraca em áreas concessionadas), traz papéis, embalagens de iogurte, cascas de bananas e similares para deitar na areia, a escassos metros dos contentores... enfim, insulta a bandeira azul que esvoaça ali mesmo.

Antigamente chamavam a esta zona a baía dos porcos.

Mais
romarias

Por falar em baía dos porcos, ocorre-nos saudar a feliz iniciativa camarária de mandar limpar a ribeira de Silvalde, da Avenida João de Deus até à foz. Se foi por causa da festa de Nossa Senhora do Mar, então venham as romarias todas as semanas.

PORQUE PODEM NÃO REFLECTIR A LINHA EDITORIAL DE «DEFESA DE ESPINHO», OS TEXTOS ASSINADOS SÃO DA EXCLUSIVA RESPONSABILIDADE DOS SEUS AUTORES

AS IDEIAS

PINCELADAS AMARELAS...

Não faça aos outros o que não quer que lhe façam a si...

Isto vem a propósito do desaparecimento de uma carteira, na feira de 24 de Julho. Essa carteira continha um bilhete de identidade entre outros documentos de muita importância para o dia-a-dia de quem os perdeu.

Qual seria ou será o motivo da pessoa que a encontrou em não se esforçar por procurar o (ou a) dono(a) dos referidos documentos?

Quem a encontrou (não digo roubou) podia muito bem entregá-la a quem pertence, até porque nas mãos de outrem não tem utilidade nenhuma. Roga-

se, portanto, o favor de proceder à sua devolução de forma directa ou por intermédio de pessoa idónea.

Note-se que a carteira perdida era castanha escura e lembre-se uma vez mais que os documentos só servem ao (à) seu (sua) dono(a).

ZINHO

«Defesa de Espinho» – 2993 – 89/08/10

CARTÓRIO NOTARIAL DE ESPINHO

Certifico, para efeitos de publicação, que por escritura desta data, lavrada de folhas 75 verso a 76 do livro de notas para escrituras diversas número 108-A, deste Cartório Notarial de Espinho, foi alterado o artigo segundo do pacto social que rege a sociedade por quotas «SILVA & RAMOS, LIMITADA», com sede na Rua dos Lagos, freguesia de Guetim, deste concelho, matriculada na Conservatória do Registo Comercial de Espinho sob o número 209, a folhas 105 verso do livro C-um, ao qual é dada a seguinte redacção:

Segundo – O seu objecto é o comércio de tapeçarias, estofos, colchões e artigos afins e a importação de produtos alimentares e bebidas.

ESTÁ CONFORME AO ORIGINAL.

Espinho e Cartório Notarial, 10 de Julho de 1989

O Ajudante Principal,
José dos Santos Sil

LUSOTUFO

TAPETES - CARPETES - ALCATIFAS

Telefone 72005 — CORTEGAÇA

COLMEIA

Ângulo das ruas 23 e 28, n.º 831 e 677
— ESPINHO —PRODUTOS ALIMENTARES • SERVIÇO DE BUFETE
FAÇA-NOS UMA VISITA E VERÁ A DIFERENÇA

O NOSSO LEMA É BEM SERVIR

FÁBRICA DE MÁRMORES
E GRANITOS DA TABUAÇAVITORINO LOPES DA CRUZ,
SUCRS., LDA.LUGAR DE ESPINHO – S. FÉLIX DA MARINHA
VILA NOVA DE GAIA
APARTADO 205 – 4503 ESPINHO CODEX
TELEFONE 720565

FUNDADA EM 1897

CLÍNICA DENTÁRIA

DR. CARLOS RAMOS PEREIRA

Av. 8, n.º 784-1.º
ESPINHO • TELEF. 723472
Rua Elias Garcia, 55-1.º
OVAR • TELEF. 52401

DE Publicidade eficaz

DEMONSTRADORES/AS/ VENDEDORES

De Equipamento e Soluções Informáticas, com experiência em XT e AT e linguagem Basic e UNIX/XENIX p/ Porto, Aveiro e outras localidades.

Resposta a este jornal ao n.º 925.

VENDEDORES/AS

Com carta de condução para Espinho, Porto e outras localidades, com experiência no ramo de Equipamento de Escritório e Informática.

CARTA A ESTE JORNAL AO N.º 924.

NA PONTA
DO LÁPIS

□ CARLOS FONSECA

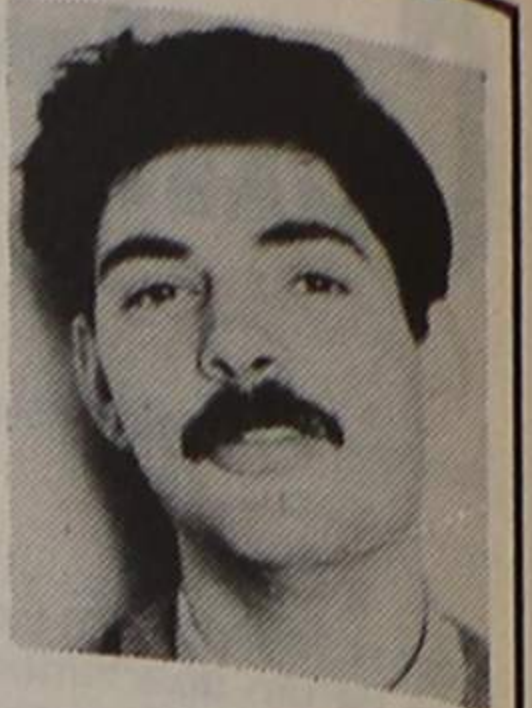

CORREIO

BASTA!

Álvaro Sabença, leitor da Rua 23 n.º 837, enviou-nos o seguinte texto, que passamos a transcrever na íntegra:

«De tanto ver triunfar as nulidades, de tanto ver crescer as injustiças, de tanto ver agigantar-se o poder nas mãos dos maus, o homem chega a desanimar da verdade e a rir da honra, para ter vergonha de ser honesto» – Charlie Chaplin.

«Recordo estas palavras a propósito dos discursos que certas autoridades tentam impingir».

«Fala-se de estudos e prevenção sobre a droga e suicídio e pratica-se o radicalismo e a intolerância. Fala-se de higiene e deixa-se as teias de aranha amontoarem-se nos tectos».

«Basta! É óbvio que droga e suicídio continuarão a existir, no mínimo enquanto continuarem a existir os «habilitados», hipócritas que infestam este mundo».

N.R. – Esta secção – Correio – é para si. Escreva-nos expondo as suas ideias e debatendo problemas que quer ver resolvidos.

«Defesa de Espinho» – 2993 – 89/08/10

CARTÓRIO NOTARIAL DE ESPINHO

Certifico, para efeitos de publicação, que por escritura desta data, lavrada de folhas 70 verso a 72 do livro de notas para escrituras diversas número 108-A, deste Cartório Notarial de Espinho, o capital da sociedade por quotas «EMPES – EMPRESA DE PUBLICIDADE DE ESPINHO, LIMITADA» com sede na Rua Vinte e seis, número 601, segundo andar, esquerdo, desta cidade de Espinho, matriculada na Conservatória do Registo Comercial de Espinho sob o número 59, de 260.000\$00 foi aumentado para 1.040.000\$00 por incorporação de reservas livres no valor de 780.000\$00 correspondente proporcionalmente ao valor das quotas existentes que são 52 do valor nominal de 5.000\$00 cada, o qual passa, assim, a ser de 20.000\$00.

E que, deste modo, foi alterado o artigo terceiro do pacto, que passa a ter a seguinte redacção:

Artigo terceiro – O capital social, integralmente realizado em dinheiro, é de 1.040.000\$00, e acha-se dividido em 52 quotas com o valor nominal de 20.000\$00 cada, e pertencentes 41 dessas quotas à Solverde – Sociedade de Investimentos Turísticos da Costa Verde, S.A., e as restantes, e respectivamente, a António Ferreira Gaio, António de Sousa Reis, Arménio Augusto Gomes, Carlos Augusto de Melo Fernandes Sárria, Carlos Pinheiro de Morais, Fernando Monteiro Meneses, Gemeniano Augusto Oliveira, João Lopes da Fonseca, Manuel Alves Salgueiro, Maria Madalena Braga Dias e Sebastião Ferreira do Couto.

ESTÁ CONFORME AO ORIGINAL.

Espinho e Cartório Notarial, 7 de Julho de 1989

O Ajudante Principal,
José dos Santos Sil

BRANCO É... PRETO FICA!

Então que tal estão a correr as suas férias?
Cá estamos de novo, esta semana, para lhe oferecer um espaço especialmente feito a pensar em si, nos seus tempos livres e, também, dos seus familiares, quem sabe.

DE FÉRIAS quer ser um meio de informação geral, com curiosidades e novidades durante este mês que, naturalmente, está consagrado para o tempo quente de Verão, para apreciarmos os estrangeiros, enfim, para relaxarmos do trabalho anual.

Aqui em Espinho, como dissemos a semana passada, existem muitos lados onde podemos passar um pouco de tempo, com actividades sócio-desportivas ou, se quiserem, culturais.

Durante estes anos, a nossa cidade tem oferecido diversas iniciativas a quem nos visita. Por outro lado, as praias revestem-se de muitos (e muitas...) que já estão bronzeados; branco é... preto fica em Espinho...!

Não esqueça, também, de dar uma vista de olhos pela sala de cinema do Casino SOLVERDE. Com certeza irá encontrar um bom filme para ver, ou então, no mesmo Casino, apreciar exposições que estão patentes ao público na galeria.

Enfim, mil e uma situações para passar os seus tempos livres (inclusive com o nosso jornal). Aqui fica o **DE FÉRIAS** desta semana e... até de hoje a oito dias!

COISAS DO ARCO DA VELHA

Um norte-americano que em 1987 roubou um peru para dar de comer à família no Dia de Acção de Graças, foi condenado a ler o romance francês «Os Miseráveis», de Vitor Hugo, a fazer o liceu e a ajudar a comunidade. O Juiz ordenou-lhe que empregasse 50 horas de trabalho em obras sociais e informasse periodicamente o tribunal sobre a leitura do romance cujo argumento decorre em torno de um homem que foi preso por roubar um pedaço de pão para alimentar a irmã. O condenado, de 28 anos, é pai de quatro crianças e vive da assistência social, por estar desempregado.

«DE» A MAIOR AUDIÊNCIA NA REGIÃO

DE FÉRIAS

HERMAN JOSÉ

«Ó P'RA ELES!»

«Ó p'ra ele aqui! E ó p'ra eles ali! E ó p'ra nós todos!» — frases do género, da boca de um génio, cómico de eleição, amado por uns, por outros não (rima e é verdade...).

Herman (Estebes) José ou outro nome qualquer, pessoa que não precisa de apresentações. É, acima de tudo, multifacetado. Esta semana apanhámo-lo e ele aqui está.

«Em Portugal acho que fiz tudo o que podia e queria. Mas a nível internacional não fiz nada. Não sei sequer se alguma vez vou fazer. Já me convidaram para ir para Munique trabalhar e não fui capaz. Tenho uma alma sedentária e bairrista. Não tenho coragem de abandonar Portugal.»

«Nos portugueses gosto da arte de desenrascar que possuem. E admiro também a imaginação delirante que têm. É. São principalmente essas suas qualidades que mais me agradam e que os torna completamente imprevisíveis.»

«Quando entro num trabalho, sou rápido e acho que competente. Mas não sou de demorar horas a fazê-lo.»

Gosto de trabalhar depressa. E gosto de o fazer assim porque adoro ficar sem fazer nada, militar na preguiça.»



«O programa que todos os sábados de manhã faço agora na Rádio Comercial é um estímulo muito grande para mim. Obrigame a trabalhar, a escrever textos que, depois, se esgotarão em duas horas. Mas é deste desafio que eu gosto. Depois, também, há a música. Adoro música e adoro partilhar a música de que gosto com as outras pessoas.»

«O inesperado, a rasteira, a capacidade imediata de perceber causa-me sempre uma grande gargalhada. E eu gosto de rir.»

«Odeio viajar. Detesto aeroportos e hotéis. Este ano, no entanto, vou a Génève, Cabo Verde e Londres. E vou a Marbella de

carro — que é aliás a única viagem que me sabe bem fazer.»

«Antigamente, no amor, era efervescente. Enchia o bandulho e andava. Hoje já não sou assim. Sou um gourmet. Como melhor e dou importância à qualidade do prato.»

«Adoro cozinhar. E gosto até de cozinhar só para mim. Mesmo quando vou a um restaurante costumo dar as indicações todas para que as coisas venham como gosto.»

LÁBIOS MOSTRAM A SUA PERSONALIDADE

Falar, cantar, sorrir, comer, beber, respirar, beijar... o que seria de nós se não tivéssemos boca? Dizem até que na forma dos lábios estão algumas das nossas características. Assim crianças e adolescentes têm lábios redondos e carnudos. «Bons vivants» e gente calorosa, boca grande fina. E, gente fina, boca larga. O que não acontece com as pessoas mesquinhas, que têm lábios finos, nem com as pessoas inteligentes e gulosas, que têm boca pequena.

Entretanto, as visagistas e esteticistas dizem que o que conta é como nós convivemos com ela. Importa é o jeito de mexer a boca, a maneira de rir, falar, etc.. E o baton só faz acentuar essa coisa viva que se tem no meio do rosto. E que, quando pintada, brilhante, é uma festa.

Para começar não necessita de se maquiar antes de passar o baton. Nem depois. Baton é para colorir os lábios, para dar graça ao

NÓDOAS DE TINTA DE ESFEROGRÁFICA — tiram-se com leite morno e limão. Primeiro molhe a parte do tecido manchado com leite morno, depois vá esfregando com a metade do limão embebida em leite. Repita a operação. As tintas permanentes por vezes não saem. Portanto, ao fim de algum tempo, se não tiver obtido o resultado esperado, desista. Lave a peça com água e sabão.

NÓDOAS DE GORDURA — saem com bastante facilidade se antes de lavar a roupa a mergulhar em água quente onde juntou um pouco de detergente líquido da roupa.

NÓDOAS DE FERRUGEM — molhe a mancha de ferrugem com sumo de limão, esfregue com um pouco de sal e deite ao sol algum tempo. Repita a operação até a nódoa desaparecer. Lave a peça com água e sabão.

NÓDOAS DE VINHO — mergulhe a roupa manchada, durante algumas horas, em leite quente. Depois lave-a com água e sabão.

NÓDOAS DE MOFO — proceda da mesma forma que actuou em relação às manchas de vinho.

ROUPA (BRANCA) AMARELECIDA — compre, numa droguaria ou farmácia, essência de terebentina. Coloque uma colher de sopa num pequeno tanque de água onde mergulhará a roupa por algumas horas. Depois é só lavar.

O FORNO DE ESPINHO

GOMES & PEREIRA, LDA.

Rua 19, n.º 1.278 — ESPINHO — Telef. 725338

Especialidades em:

PÃO D'ÁGUA, PÃO CENTEIO, PÃO HOLANDÊS

CASIMIRO DE ANDRADE

MÉDICO DENTISTA

Consultório: RUA 22 (junto à Câmara)
TELEF. 724909

CLÍNICA DE MEDICINA DENTÁRIA, ESTOMATOLOGIA, CIRURGIA ESTÉTICA E MAXILO-FACIAL

Acordos com: A CASA, ADSE, CGD, EDP, SAMS, SAD, PHILIPS e RABOR

— Dr. JORGE PACHECO — Médico Dentista
— Dr.ª EVA PACHECO — Médica Int. Estomatologista
— Dr. HORÁCIO MONTEIRO DA COSTA — Médico especialista, Cirurgia estética, maxilo-facial e Ortognática
— ORTOPANTOMOGRÁFIA e TELERRADIOGRÁFIA

Rua 8, n.º 381-1.º * 4500 ESPINHO ☎ 722718

DIVERSOS

PEQUENO CARTAZ

ANIMAÇÃO

Espinho

Este fim-de-semana pode deliciar-se com a... cerveja. O SCE leva a efeito, entre amanhã, sexta-feira e o próximo dia 15, um certame denominado «Festa da Cerveja», com a realização de diversos espectáculos.

★ ★

No sábado, pelas 16 horas, na esplanada, tem lugar um concurso de balões, certame organizado pela Junta de Freguesia de Espinho. Também sob a organização da Junta local, e ainda com o apoio da Associação Comercial de Espinho, é inaugurada na segunda-feira uma exposição de fotografias e postais de Espinho. Esta exposição pode ser vista até ao dia 21 e está integrada no programa cultural para Agosto.

FESTIVAIS

Anta

No sábado, dia 12 de Agosto, pelas 21.30 em Anta (Altos Céus), há festa da «rija» com a realização do 3.º Festival Internacional de Folclore do Grupo «Semente».

Neste certame, além do grupo organizador, participam também quatro grupos de nomeada, um deles vindo de França: o Cercle Celtique de Rennes. Com o «Semente» e os franceses irão actuar a Associação Recreativa de Ferreirinha (Gondomar), o Rancho Folclórico de N. Sr.ª das Amoras (Castelo de Paiva) e a Associação Recreativa de Nespereira (Guifões-Maia).

Este espectáculo conta com o apoio da Câmara espinhense e da Junta de Anta.

EXPOSIÇÕES

Espinho

Desde o passado dia 29 de Julho que na Galeria Múltiplo está patente ao público uma exposição de pintura com a assinatura de vários artistas: Alice Loureiro, Alice Fernandes, Carla Guimarães, Emílio Remelhe, Fernanda Sousa, Iolanda Parente, Joaquim Pimenta, Júlio Caseiro, Júlio Cunha, Madalena Pinto, Mário Gandra, Teodoro Barbosa, Teresa Ruas e Valdemar Mendes.

Esta exposição de alunos da Escola Superior de Belas-Artes do Porto pode ser vista até amanhã, dia 11, sexta-feira.

No entanto, a partir de domingo, dia 13, inaugura-se às 17 horas uma nova mostra colectiva, desta feita de escultura. Podem apreciar trabalhos de Fernando Lardosa, Fernando Martins, Gens, João Machado, José Maria, Laurinda, Branco, Margarida e Pedro Tribuzzi.

★ ★

Ainda a nível de exposições, registre-se a continuidade da mostra colectiva na «Vila Real» até final de Setembro, com a participação de vinte artistas consagrados, entre eles Mário Bismark, Paulo Vilas Boas e Nuno San Payo.

TELEVISÃO

Fim-de-semana

Amanhã, pelas zero horas mais ou menos, a RTP/1 apresenta mais um «Pela Noite Dentro». Durante 96 minutos, os telespectadores podem assistir à película «F. Scott Fitzgerald e a Bela Zelda» de 1974 e, como não podia deixar de ser, de produção americana.

O primeiro encontro de F. Scott Fitzgerald com a Bela Zelda, que viria a ser sua mulher... A partir daqui, a realidade e a ficção cruzam-se numa pequena cidade do sul dos Estados Unidos...

★ ★

No sábado, também à noite, ainda na RTP/1, em «Cinema da meia-noite», pode presenciar uma peça da Grã-Bretanha: «Horror de Drácula».

Ao investigar a morte misteriosa do seu amigo Jonathan Harker, vítima aparentemente de um vampiro, Van Helsing encontra um diário que incrimina o conde Drácula. Descobre ainda que, Lucy, noiva de Harker, também foi atacada por um vampiro...

CINEMA

Casino

«Academia de Polícia 4» — a não perder!

Esta é a película que pode ser vista no Casino Solverde a partir de amanhã, sexta-feira, em sessões normais. Se quiser esperar para mais tarde, não esqueça que os «bons malucos americanos» vão embora na quinta-feira.

Para maiores de 6 anos. Amanhã, pela meia-noite, na sessão nocturna, pode ver «Louca por si professor», para maiores de 12 anos.

Entretanto, domingo de manhã, pelas 11 horas, a Matinée Infantil apresenta «Fievel — Um conto Americano», para todos, naturalmente.



FARMÁCIAS DE SERVIÇO

Cidade

Turno A — Quinta-feira, Grande Farmácia, Rua 62, n.º 457 □ sexta-feira, Teixeira, Centro Comercial Solverde/2, Avenida 8 □ sábado, Santos, Rua 19, n.º 263 □ domingo, Paiva, Rua 19, n.º 319 □ segunda-feira, Higiene, Rua 19, n.º 293 □ terça-feira, Grande Farmácia, Rua 62, n.º 457 □ quarta-feira, Teixeira, Centro Comercial Solverde/, Avenida 8.

Freguesias

ANTA — «Farmácia de Anta», estrada de Anta, telef. 721109, □ **PARAMOS** «Machado», estrada 109, □ **SILVALDE** — «Conceição», Barreiros, telef. 720278.

TELEFONES ÚTEIS

Cidade

Câmara Municipal, 720020 e 721800, □ Junta de Espinho, 724418, □ Registo Civil, 720599, □ Tribunal Judicial, 722351, □ Correios, 720335, □ Bombeiros Voluntários de Espinho, 720005, Bombeiros Voluntários Espinhenses, 720042, □ Hospital, 720327 e 721141, □ Polícia de Segurança Pública, 720038, □ Guarda Nacional Republicana, 720035, □ Rádio-táxis Costa Verde, 720118, □ Rádio-táxis Unidos, 722232, □ Táxis do Largo da Graciosa, 720010, □ Táxis do Largo José Salvador, 723167, □ Repartição de Finanças, 720750, Jornal «Defesa de Espinho» e agência de publicidade «Empes», 721525, □ Centro de Saúde, 721167, □ Extensão de Saúde da Rua 31, 720664.

Freguesias

Anta — Junta de Freguesia, 726453, □ Extensão de Saúde, 725810, □ Paróquia, 720315. **PARAMOS** — Junta de Freguesia, 722710, □ Paróquia, 722059, □ Centro Social, 722005. **Guetim** — Junta de Freguesia, 724226, Paróquia, 723478. **Silvalde** — Junta de Freguesia, 724017, □ Paróquia, 722026, Unidade de Saúde de Silvaldinho, 723642, □ Unidade de Saúde da Marinha, 723101.

TRANSPORTES

Comboios

Para Aveiro (travias) — 5.27 (não se efectua aos sábados, domingos e feriados oficiais) * 6.29 (não se efectua aos domingos e feriados oficiais) * 7.15 * 8.15 * 9.34 * 11.02 * 11.52 * 12.41 * 13.15 (não se efectua aos sábados, domingos e feriados oficiais) * 14.08 * 15.31 * 15.40 * 17.15 * 17.58 * 18.14 (não há aos sábados) * 18.43 * 19.27 * 20.02 (não se efectua aos sábados, domingos e feriados) * 20.25 * 21.34 * 22.35 * 1.09 *

Para o Porto (travias) — 5.46 * 6.51 * 7.28, 7.39 e 8.10

(não se efectua aos domingos e feriados oficiais) * 8.47 (não se efectua aos sábados, domingos e feriados oficiais) * 9.35 * 11.13 * 12.10 (não se efectua aos sábados, domingos e feriados oficiais) * 13.00 * 13.19 * 14.54 * 16.27 * 16.47 * 18.01 * 18.41 * 18.56 (não há aos sábados) * 19.55 * 20.44 (não se efectua aos sábados, domingos e feriados oficiais) * 21.31 (não há aos sábados) * 22.15 *

Urbanos

Graciosa-Anta-Graciosa - 7.35 a) * 9.30 * 12.35 a) * 14.10 * 16.00 a) * 17.35 * 18.35 * 19.40.

Graciosa-Silvalde-Graciosa - 7.05 a) * 9.00 * 12.35 a) * 13.40 * 15.30 a) * 17.05 * 18.05 * 19.10 * 20.10.

a) Não se efectua aos domingos e feriados

AEROSOLTUR

VIAGENS E TURISMO

RUA 26, N.º 667 — TELEFONES 725302-327-352
TELEX 28316 — ARSOL * 4500 ESPINHO



Na Venezuela
Agência de Viagens ATLAS

MANDUCA A PUENTE YANES — EDIFÍCIO POZO AZUL
Telefs. 5614111-5614144-5614344-5614055 — CARACAS 1011 — VENEZUELA
Telex: 29988 ATLAS

NO RIO DE JANEIRO

PIMEIRÔ AGÊNCIA DE VIAGENS, LTDA.
R. Alcântara Machado, 36-S/1009 — Telefs. 233-3180-2333229
RIO DE JANEIRO - BRASIL

IRMÃOS IN NETO

IRMÃOS NETO — CONSTRUÇÕES LDA.

COMPRA, VENDA, CONSTRUÇÃO, ADMINISTRAÇÃO DE PROPRIEDADES

A SUA SOLUÇÃO IMOBILIÁRIA

EM PORTUGAL: Rua 23, n.º 174-2 AH (Ed. São Pedro) — Tels. 724649 — 725343 (Espinho)
NO BRASIL: Rua Senador Dantas, n.º 117 — Gr. 441 — Tels. 220-2336 — 220-7286 — RJ.

Artis RETRATOS DE ARTE

VEJA E ADMIRE A ARTE E BELEZA DA FOTOGRAFIA

Rua 19 n.º 287 — Telefone 722387



CLÍNICA FISIÁTRICA S. PEDRO

MEDICINA FÍSICA E REABILITAÇÃO
Rua 8, N.º 681 — Telef. 724714 — 4500 ESPINHO

Acordo com as entidades

- ADSE
- ACASA
- ADMG
- EDP
- SAMS
- SSMJ
- CGD
- SEGUROS
- PARTICULARES

Manuela Praça

MÉDICA ESPECIALISTA

Liana Pereira

FISIOTERAPEUTA



resiféria

CONSTRUÇÕES URBANAS, S.A.

• INVESTIMOS EM PROPRIEDADES IMOBILIÁRIAS • CONTACTE-NOS •

DISPOMOS AINDA:
PARQUE — AUTO RESIFÉRIA
RUA 11, N.º 168 ESPINHO
• VISITE-NOS
• NO LOCAL, TODOS OS DIAS
DAS 17 ÀS 19 HORAS, OU
• PELO TELEF. 7648267



APARTADO 20 — MOZELOS — 4539 LOUROSA CODEX — PORTUGAL

PARA COMPRAR BOM CAFÉ

Casa **ALVES RIBEIRO**

TORREFACTOR DE CAFÉ

ESTABELECIMENTO DE VENDA AO PÚBLICO

RUA 19, N.º 294 * ESPINHO

Nova aquisição «Tigre»

PAULO FAZENDEIRO: «NÃO SEREI MAIS UM»

Homem simples e educado, é assim que alguns dirigentes do Sporting Clube de Espinho definem a nova aquisição, Paulo Manuel Fazendeiro da Silva. Com apenas 21 anos, Fazendeiro assinou pelos «Tigres da Costa Verde» por três épocas.

O último clube em que militou foi o Casa Pia e veio para Espinho segundo recomendações do ex-Tigre, Mória.

Fazendeiro iniciou-se no futebol quando tinha apenas oito anos, no Rio de Mouro, perto de Sintra, tendo aos 10 anos de idade passado pelo Belenenses até ao escalão juvenil. As épocas de júnior e últimas de sénior fez-las no Casa Pia.

Fazendeiro, enquanto esteve no Belenenses, teve como treinador o professor Carlos Queirós.

Na sua ainda curta mas promissora carreira, Fazendeiro ocupou sempre um lugar no meio-campo e esteve a um passo do Benfica. Segundo nos disse o jogador, tal não foi possível porque «o Rio de Mouro não quis dar a carta de desvinculação». Entretanto, «o meu pai aborreceu-se e esteve parado durante dois anos. Depois disso, passei para as escolas do Belenenses».

Fazendeiro é apaixonado por esta modalidade já desde muito novo. O atleta revelou-nos que seu pai era praticante em Angola, onde Fazendeiro nasceu.

«Desde pequeno que via o meu pai a jogar. Sempre me fascinou ver aquela coisa redonda a rolar com aquela gente atrás dela, para além de o meu pai ter feito sempre força para que eu jogasse. «O meu pai, com 19 anos, esteve para vir para o Sporting mas foi o meu avô que não o deixou vir».

Enquanto esteve no Belenenses, Fazendeiro teve o professor Queirós como treinador.

«Enquanto lá estive, o Belenenses tinha problemas por estar na segunda divisão e todo o dinheiro era canalizado para os seniores. As camadas jovens tinham muito pouco apoio.

«Quando fomos treinar para o relvado jogávamos descalços».

Um marco na sua carreira foi o ingresso no Casa Pia.

Fazendeiro confessa-nos que «foi no Casa Pia que comecei a jogar futebol mais a sério».

«Tive duas grandes equipas de Juniores, com apolos diferentes e só não subimos ao nacional por mero azar».

Mória foi talvez o principal responsável pela vinda deste jovem promissor para os «Tigres». O antigo atleta alvi-negro conheceu Fazendeiro durante dois anos e recomendou-o ao Sporting Clube de Espinho.

Em observação durante algum tempo, Amândio Barreiras não teve dúvidas relativamente ao valor deste atleta.

Fazendeiro esteve par vir treinar a Espinho na passada época, mas foi impedido por uma lesão no joelho, o que o levou a ser operado.

Fazendeiro, vindo de Lisboa, sentiu desde logo o habitual acolhimento da cidade de Espinho.

«Mal cheguei a Espinho verifiquei a diferença que existe entre o norte e o sul.

«As pessoas são mais carinhosas dão muito apoio e procuram desde logo fazer amigos».

Fazendeiro citou mesmo o caso do Chefe do Departamento de Futebol Profissional, João Félix.

«Estive em casa de João Félix quase 15 dias e juntamente com sua esposa foram mais do que uma família para mim.



Sempre sonhei jogar em grandes estádios

«Deram-me muito apoio psicológico... deram-me tudo.

«Meteram uma pessoa estranha em casa e só por isto vemos quem são as pessoas e a diferença que existe entre as pessoas do Norte e as do Sul».

No que diz respeito à sua

balhar, lutar e mostrar às pessoas que vim para Espinho não para ser mais um mas para tentar vencer, dependendo das opções do técnico. A equipa do Espinho é muito boa e tem grandes valores. Todos nós vamos fazer tudo para que o Sporting de Espinho chegue à primeira divisão pois é o lugar que lhe pertence».

Fazendeiro diz que por agora vai fazer tudo para ser titular da equipa do Espinho.

Este atleta entende que é «um jogador polivalente» e que no meio-campo faz qualquer lugar.

«Sou uma pessoa que jogo onde o treinador entende que devo estar e tento dar o meu melhor, apesar de gostar muito de jogar a médio direito».

Paulo Fazendeiro afirma que não é um goleador nato, mas sim «um construtor de jogo».

Parece que já é tradição do Sporting Clube de Espinho receber muitíssimo bem as caras novas do seu futebol.

Fazendeiro não é uma excepção e entende que o ambiente dentro da equipa é do melhor.

«Fui recebido como se já cá estivesse há muito tempo.

«Cheguei e comecei a integrar-me nos treinos, em conversas e foi muito fácil adaptar-me. Todos me apoiaram.

«Penso que me vou dar muito bem com os meus colegas. São pessoas razoáveis e com grande sentido de humor. Podemos contar com eles».

O grande objectivo de Fazendeiro é jogar na primeira divisão.

«Sempre sonhei jogar em grandes estádios como na Luz, Antas, Alvalade, etc.

«Mesmo a jogar aqui em Espinho, neste estádio, é diferente».

«Quando fomos treinar ao Estádio do Bessa tive a sensação que estava muito mais gente que nos jogos do Casa Pia.

«Sentir uma grande moldura humana é motivo para darmos um bom espectáculo».

Paulo Fazendeiro é um homem simples, com apenas 21 anos e pretende conquistar também a simpatia dos adeptos espinhenses.

TOTOBOLA

Concurso dos Órgãos de Informação n.º 33/89, relativo a 20 de Agosto de 1989. Prognóstico «Defesa de Espinho», redacção desportiva:

Tirsense-Boavista	2
Feirense-U. Madeira	1
Braga-E. Amadora	1
Marítimo-Belenenses	X
Sporting-Guimarães	1
Portimonense-Beira Mar	1
Chaves-Penafiel	1
Lyon-Sochaux	1
Nantes-Nice	1
Auxerre-Racing Paris	1
Toulouse-Toulon	X
Molhouse-Metz	1
Cannes-Caen	X

SECRETÁRIA

PARA ADMINISTRAÇÃO DE GRANDE EMPRESA INDUSTRIAL

- CONHECIMENTO DE INGLÊS E FRANCÊS
- LUGAR DE FUTURO
- ORDENADO COMPATÍVEL COM O LUGAR A OCUPAR

RESPOSTA COM «CURRICULUM VITAE» PARA O N.º 1008 DESTE JORNAL



EXCLUSIVAMENTE

O FORNO DE ESPINHO COMUNICA QUE VENDE EXCLUSIVAMENTE AS SUAS VARIEDADES DE PÃO NOS SEGUINTE ESTABELECIMENTOS:

- SUPERMERCADO NOVO HORIZONTE - Rua 16
- SUPERMERCADO NOVO HORIZONTE - Rua 41
- AUTO MERCADO TEXAS - Tabuaça
- AUTO MERCADO DALLAS - Rua 16
- MERCADO COUTO - Av. João de Deus
- MERCADO LEITES - Rua 7
- CASA JULIÃO - Rua 26
- CELEIRO DE ESPINHO - Rua 26
- CASA FIRMINA - Rua 26

PÃO DE ÁGUA - UMA ESPECIALIDADE EXCLUSIVA DA NOSSA CASA

PADARIA E CONFEITARIA

RUA 19 N.º 1278 • TELEFONE 725338 • 4500 ESPINHO

ASSOCIAÇÃO DE ESMOJÃES ORGANIZA TORNEIO

A Associação Desportiva de Esmojães vai realizar, entre o próximo dia 25 do corrente e 9 de Setembro, o primeiro Torneio Amizade de Clubes de Anta.

De segunda a sexta-feira os jogos realizam-se à noite, a partir das 21.30 horas, sendo aos sábados efectuados dois jogos; um às 17.30 e outro às 21.30 horas.

No próximo dia 10 do corrente, pelas 21.30 horas, o Esmojães fará a apresentação da equipa técnica aos seus atletas.

TORNEIO INTERNACIONAL DO RIO LARGO

Os veteranos do Rio Largo Clube de Espinho realizarão no próximo sábado, dia 12, o II Torneio Internacional de Futebol desta categoria.

Estarão presentes nesta prova as equipas da Associação Sportive Portugueses de Grigny, selecção de emigrantes e o Desportivo da Ponte de Anta, que substitui os veteranos da Solverde que por azares profissionais não poderão estar presentes.

Realizar-se-ão dois encontros da parte da manhã e as finais serão disputadas à tarde.

O torneio encerrará com uma grande sardinhada para todos os participantes e convidados.

Torneio da Costa Verde

«TIGRES» VENCERAM E CONVENCERAM

A 14.ª edição do Torneio da Costa Verde, este ano incluído nas comemorações das Bodas de Diamante do Sporting Club de Espinho, terminou da melhor maneira para a turma espinhense.

Os «Tigres» ao vencerem o Boavista na final por 2-1, conquistaram o troféu «Bodas de

são nacional e o último encontro, a final entre os «Tigres da Costa Verde» e os axadrezados. Uma verdadeira final, prejudicada, como o disse Raul Águas, pela excessiva mostragem de cartões amarelos, de certa maneira injustificada por serem estes jogos particulares.

Foi aos 60 minutos que o capitão Eliseu, numa rapidíssima jogada de contra-ataque, beneficiando de um excelente passe de Zezé Gomes, fez chegar pela segunda vez a bola ao fundo da baliza de Alfredo.

Foi a partir deste tento que o Boavista começou a ver as

mes, aos 45 m) e Vitor Santos; Mesquita (Tozé, aos 45 m), Frasco (Alberto, aos 45 m), Rúben (Mário, aos 60 m) e Rochinha; Penteadó (Rui, aos 55 m) e Ferreinha.

Treinador: prof. Fernando Duarte.



À esquerda a equipa do Sporting Clube de Espinho que defrontou de início o Leixões. À direita o banco com primeiro plano para Amândio Barreiras.

Diamante do Sporting Clube de Espinho» atribuído ao primeiro lugar desta prova.

Os troféus «Câmara Municipal de Espinho», «Solverde» e «Comissão Municipal de Turismo», foram atribuídos respectivamente aos segundo classificado, Boavista Futebol Clube, terceiro classificado, Leixões Sport Club e quarto classificado, Clube Desportivo Feirense.

Sem dúvida que o prato forte deste torneio foi o encontro realizado no passado domingo (final), entre os «Tigres» e os boavisteiros.

Mas a grande surpresa para os adeptos espinhenses foi feita no sábado. Manuel Teixeira, antes do encontro entre o Espinho e o Leixões que daria o direito aos «Tigres» a estarem presentes na final, entrou no relvado acompanhado pelo novo reforço N'Kongolo, que estará ao serviço do clube alvi-negro por três épocas. Depois do internacional zairense vestir a camisola do Sporting Clube de Espinho, foi clamorosamente aplaudido pela massa associativa.

Foi sem dúvida uma grande prenda dada aos sócios, tanto pela direcção, como pelo Comendador Manuel Oliveira Violas, que a título pessoal ofereceu o passe do atleta ao clube.

No que respeita aos jogos do torneio, francamente, só se aproveitaram dois encontros, em termos de espectáculo. O primeiro encontro do torneio, Boavista-Feirense, naturalmente com responsabilidades como futebol-espectáculo, pois estavam frente a frente duas equipas que militam na primeira divi-

Os outros dois encontros pecaram pelas excessivas substituições.

O Leixões, no encontro frente ao Sporting de Espinho, fez «só» seis substituições.

O jogo Espinho - Boavista, foi o melhor espectáculo de futebol deste torneio.

A um Boavista a procurar constantemente o ataque e não se reservando só e exclusivamente à defesa, o Espinho contrapunha-se com um ataque eficaz a uma equipa com o valor que todos lhe reconhecem, não estivessem os axadrezados nas competições europeias.

O facto é que os boavisteiros não conseguiram encontrar soluções para contraporem ao impeto dos «Tigres». Ao que parece os espinhenses há um ano que não perdem em casa com este clube.

O Espinho iniciou o encontro, verdadeiramente endiabrado, a entrar pelos flancos em jogadas de verdadeiro perigo e aproveitando a velocidade de Aziz pela direita.

Foi pela direita que surgiu o golo do Sporting Clube de Espinho e único na primeira parte. Aos 32 minutos, com um passe de Vitorino, o marroquino ao serviço dos «Tigres» ultrapassou o defesa esquerdo Barreto e rematou ao poste mais distante, batendo assim o guarda-redes Alfredo.

Apesar do Espinho estar a vencer, é de salientar que nunca baixou os braços, nem descansou «à sombra da bananeira», pelo contrário pressionou a turma do Bessa.

coisas complicadas e pressionou a defesa espinhense que sempre se manteve calma, resolvendo as situações difíceis com que deparava.

Dez minutos depois do segundo golo, quando os espinhenses presentes já estavam satisfeitos com a exibição dos «Tigres», Ivan fez levantar a bancada com um remate de cabeça à trave.

Aos 78 minutos, num cruzamento vindo da esquerda, Chiquinho Carioca desvia a bola para o interior da baliza à guarda de Matos, fazendo assim o único golo da turma do Bessa.

A escassos cinco minutos do final Fazendeiro com um excelente drible retira o defesa esquerdo, Marcos António, do seu caminho, espera a saída de Alfredo e por infelicidade remata ao poste direito.

ESPINHO, 2 LEIXÕES, 1

Árbitro: Fontes Castanheira, auxiliado por Manuel Rosa e Pereira Tavares, as equipas alinharam:

ESPINHO - Santos (Matos, aos 73 m); Eliseu (Ivan, aos 59 m), Vieira, Alemão e Teixeira (Fazendeiro, aos 45 m); Nelo, Rui Filipe (Vitorino, aos 70 m) e Nito; Aziz (Capela, aos 70 m), Rui Neves e Zezé Gomes.

Treinador: Amândio.

LEIXÕES - Nunes: Queiroz, Chico, Amarildo (João Go-

No intervalo: 2-1 Marcadores: Alemão (aos 20 m), Rochinha (aos 47) e Zezé Gomes aos 12 m).

ESPINHO, 2 BOAVISTA, 1

Árbitro: Campos de Pinho, auxiliado por António Pereira e Anibal Guimarães.

ESPINHO - Matos; Eliseu, Vieira, Alemão e Nito; Vitorino Teixeira (aos 12m), Neelo, Rui Filipe (Fazendeiro aos 61m), Zezé Gomes e Vitorino (Teixeirinha aos 56m); Rui Neves (Ivan aos 35m) e Aziz (Julinho aos 74m).

Treinador: Amândio.
Suplentes não utilizados: Victor, Rui Manuel e João Couto.

BOAVISTA: Alfredo; Marcos António, Frederico (cap.), Adão e Barreto (Casaca ao int.); Júlio Sérgio, Jorge Silva (Isaías ao int.) e Valdir (Agatão aos 61m); João Pinto (Nelson aos 61m), Jorge Andrade e Forbs (Chiquinho Carioca aos 67m).

Treinador: Raul Águas.
Suplentes não utilizados: Padrão, Luís Saura e Armando.

Ao intervalo: 1-0
Marcadores: (1-0) por Aziz, aos 32 minutos; (2-0) por Eliseu, aos 60 minutos; (2-1) por Chiquinho Carioca, aos 78 minutos.

Ação disciplinar: cartões amarelos para Nelson e Frederico, ambos do Boavista, aos 73 minutos; e Matos, do Espinho, aos 84 minutos.

Vólei TORNEIO DA PRAIA ANULADO

A organização do Torneio Voleibol de Praia suspendeu a referida prova devido à realização dos Jogos de Água, no próximo dia 15.

Os Jogos de Água ocuparão grande parte da Praia da Baía, principalmente as suas estruturas, que certamente serão montadas alguns dias antes, motivo que levou à anulação do referido torneio.

CICLOTURISMO EM OLIVEIRA DE AZEMÉIS

O Grupo de Cicloturismo de Espinho (GCE) vai integrar a caravana cicloturística que partirá no próximo domingo, dia 13, pelas 8.45 horas, do Parque de La Saleta, em Oliveira de Azeméis.

A caravana cicloturística passará pela cidade de Oliveira de Azeméis e o GCE está presente a convite da Associação de Cicloturismo do Centro.

PASSA-SE CAFÉ RESTAURANTE

ZONA DE ESPINHO.
COM RAZOÁVEL MOVIMENTO

J. COUTO - Telefone 724236

† MÁRIO PEREIRA BARBOSA

MISSA DO 2.º ANIVERSÁRIO

Sua esposa e filhos comunicam à restante família e amigos que celebram missa do segundo aniversário, por alma do ente querido, no dia 15 de Agosto, às 19 horas, na Igreja Matriz de Espinho. Agradecem a comparencia.



A festejar 55 anos IMPÉRIO DE ANTA VENCEU PONTE NOVA



Império de Anta, campeão da II Divisão do Campeonato de Futebol Popular do Concelho de Espinho, que está desde o passado fim-de-semana a comemorar 55 anos de vida

As comemorações dos 55 anos do Império de Anta Futebol Clube tiveram início no passado sábado, com o hastejar das bandeiras, tendo-se seguido, já da parte da tarde, um encontro de futebol entre os aniversariantes e a Associação Recreativa da Ponte Nova, da cidade de Ovar.

O Império venceu o adversário por 3-1, estando o «placard» ao intervalo em 1-0 favorável à turma de Anta, constituída pelos seguintes elementos:

Nelson; Virgílio, Tono I, Pínhal e Paulo; Fernando (Zé Carlos), Manuel e Adriano (Pedro); Vasco, Luciano (Tino) e Tono II (Tavares).

Todas as substituições efectuaram-se ao intervalo.

Depois do jogo os atletas, directores e associados do Império reuniram-se num jantar-convívio, no qual foi anunciada a digressão à Corunha, em Espanha, possivelmente a 30 de Setembro.

CÂMARA INDISCRETA

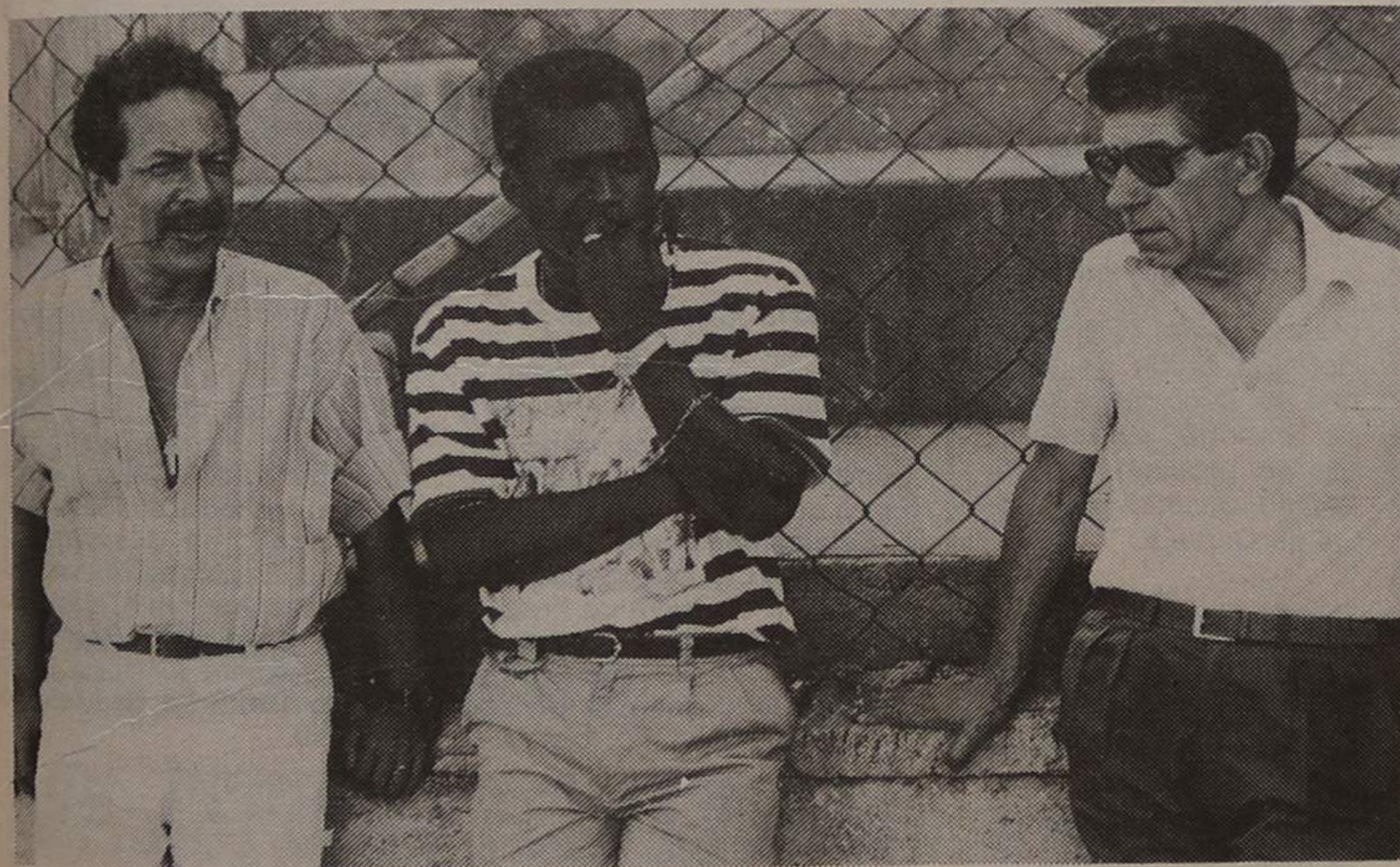

Ainda em preparação, as equipas da segunda divisão, como é o caso do Sporting Clube de Espinho, despertam enorme curiosidade aos seus sócios e adeptos. É a «doença da bola».

Num treino dos «Tigres da Costa Verde», presenciado

por grande número de adeptos, pôde a objectiva do «Defesa de Espinho» encontrar três homens do futebol, atentos e interessados no trabalho dos espinhenses: o presidente da Assembleia Geral, Lito Gomes de Almeida, já recuperado; Pingo, um craque que milita

agora no Futebol Clube do Porto e que no seu dia de folga aproveitou para matar saudades – a costela dos alvi-negros ainda está dentro dele –; e Josué Amorim, um dirigente que não falta a um treino, nem deixa o «seu» Espinho por um segundo. – M. P.

Torneio de Verão

BELENENSES EM SEGUNDO

Os Unidos aos Belenenses, ao vencerem a equipa de Santa Maria da Feira por 4-1, tiveram acesso ao segundo lugar na classificação do Torneio de Futebol de Verão.

Domingo, dia 13 – Cadinha-Móveis Assunção, às 8.30 horas; Café Vendas-Filhos do Mar, às 11 horas.

CLASSIFICAÇÃO

	J.	V.	E.	D.	G.	P.
MÓVEIS ASSUNÇÃO	5	5	-	-	15	4
BELENENSES	5	5	-	-	9	2
DRAGÕES	6	4	1	1	13	4
CADINHA	6	4	1	1	8	3
CPT. S.ª FEIRA	6	2	1	3	9	6
ADRE	5	2	1	2	6	7
CALÇADO BOCO	5	1	2	2	2	4
CAFÉ VENDAS	6	1	1	4	6	9
FILHOS DO MAR	5	1	1	3	7	9
CAFÉ ESTRELA	5	-	1	4	2	11
ALIANÇA JUVENTUDE	Elimin. (2 faltas comp.)					

* Falta de comparência do Aliança

PRÓXIMA JORNADA

Sábado, dia 12 – Dragões-Calçado Boco, às 9.30 horas; ADRE-Belenenses, às 14.30 horas; St.ª Maria da Feira-Café Estrela, às 17 horas.

JORGE COUTO

DANIEL CREMIEUX – CHRISTIAN DIOR MONSIEUR – LOUIS FERAUD – CERRUTI 1881 – BORSALINO – GIVENCHY – BURLINGTON – MÁRIO VALENTINO – LUIGI BOTTO – GOMENA LINE – CHEVROLET – JUBERT – ERMENEGILDO ZEGNA – FABIO FERRETTI – LA GIGIA – A LINE – LOMO – LONDON BADGES – AUBADE – BENSON & COOK – SUXONE – MARZOTTO – BALLARINI – MARCELLE GRIFFON – LATTINO * NUSS V – NERI DEL PONTE – MILA SHOON – NINA RICCI – A. DONNA * LINEA DONNA – BETTY BARCLAY – SERGIO ROSSI – SEPTUNO – FRATELLI ROSSETI – RONDINE – CHARLES JOURDAN – CORAL SEA

A PARTIR DE 7 DE AGOSTO

Rua 8, n.º 805 – Loja 14 (Edifício das Palmeiras) – 4500 ESPINHO



VIATURAS EM STOCK

RENAULT 5 Lauréate 5 P. 84 – Branco
 RENAULT 5 Lauréate 5 P. 85 – Branco
 RENAULT 5 GTR 5P. 88 – Branco
 RENAULT 5 GTL 3P. 87 – Branco
 RENAULT 5 GL 3P. 87 – Cinz.
 RENAULT 5 L 3P. 87 – Cinz.
 RENAULT 5 GL 3P. 86 – Verm.
 RENAULT 5 TL 3P. 82 – Bege
 RENAULT 4 GTL 88 – Branca
 RENAULT 5 Laureate 3P 84 – Vermelho
 RENAULT 21 Nevada TXE 87 – Cinza
 RENAULT Trafic 3L 87 – Bege

FACILIDADES DE PAGAMENTO

SEDE: Rua 26, n.º 559
 Telefone 725905
 4500 ESPINHO



JORGE DE OLIVEIRA RODRIGUES

MISSA DO 14.º ANIVERSÁRIO

Sua esposa e filhos vêm, por ESTE MEIO, comunicar que mandam celebrar missa, por alma do saudoso extinto, no sábado, dia 12, pelas 19 horas, na Igreja Matriz de Espinho. Desde já agradecem a todas as pessoas que possam comparecer.

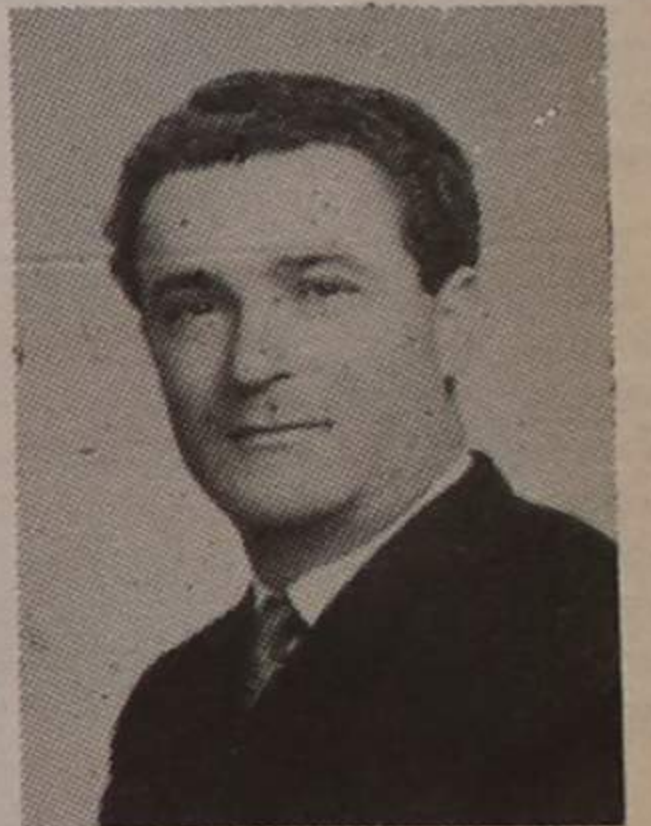

VENDE-SE

- 115 PALETES = Fechadas = 85x75x15 cm
- 1 BETONEIRA – L 250 C/ GUINCHO = MOTOR DIESEL
- 1 MÁQUINA DE COSTURA «SINGER» = MODELO 133K18
- 1 COMPRESSOR-AUTOMAN = 300 lts.-mod. 554T
12 kg/cm²-5,5 HP
- 1 TRANSPORTADOR DE EMBALAGENS = «VICTOR»
comp. 3,6 m

Ver em **BONIFÁCIO & FILHOS, LDA.**
 Estrada de S. João – OVAR – Telefone (056) 52015

Bombeiros locais em Espanha UNIÃO (BOMBEIROS) FAZ A FORÇA (FANFARRAS)

No espaço de 24 horas as fanfarras conjuntas dos Bombeiros Voluntários de Espinho e Espinhenses deslocaram-se à Vila de Escairon (Província de Lugo) a convite da Comissão de Festas daquela localidade.

Pelas 10 horas da manhã teve início a actuação das fanfarras com desfile até à Praça de Espanha onde se encontra instalada a Câmara Municipal. A dar as boas-vindas encontravam-se presentes o presidente da edilidade de Savinau, Dom Castor Soares.

O segundo comandante Gomes da Costa fez a oferta do guião e do medalhão da cidade de Espinho, bem como o galhardete dos Bombeiros Voluntários ao alcaide, após apresentação de cumprimentos.

Depois, seguiu-se um desfile pelas ruas de Escairon até cerca das 13 horas.

Já da parte da tarde teve lugar a derradeira actuação das fanfarras com novo desfile pelas artérias da localidade galega e que concluiu com a apresenta-

ção das referidas fanfarras no campo de futebol.

Chegava assim ao fim mais uma deslocação dos Bombeiros de Espinho e Espinhenses a terras galegas. No entanto, e durante o jantar de despedida, Henrique Sanches da comissão de festas demonstrou a sua satisfação e a do povo local pela presença inesquecível «dos bons amigos de Espinho», prometendo que voltaria a ser feito novo convite para os festejos do próximo ano.

SPORTING DE ESMOJÃES COMPLETA 13 ANOS

O Sporting Clube de Esmojães vai comemorar amanhã e sábado, 11 e 12 de Agosto, o seu 13.º aniversário.

O programa de comemorações é o seguinte:

Sexta-feira, dia 11 – Hastear da bandeira às 20 horas; Jogo

de veteranos entre o Sporting Clube de Esmojães e o Desportivo da Ponte de Anta, no campo da Zona às 21 horas.

Sábado, dia 12 – No campo da Idanha realizam-se os encontros entre o Sporting de Esmojães e os Esperanças, às

15.30, e Sporting de Esmojães-Futebol Clube do Porto (Juniores), às 17.30.

A noite, a partir das 21.30, no largo da sede, nos Altos Céus, o agrupamento musical «Os Sussas» fará a sua actuação, intervalada às 22.30 pela entrega de troféus.

Jogos de preparação

SCE EM MONCORVO

No sábado o Sporting de Espinho desloca-se a Torre de Moncorvo para defrontar a turma local em mais um jogo de preparação da equipa «tigre», tendo em vista o campeonato nacional da II divisão.

Depois dos encontros no Besa e na Vila da Feira (empate e derrota respectivamente), além do torneio da Costa Verde que venceu (duas vitórias ante o Leixões e Boavista), a formação comandada por Amândio Barreiras continua a sua campanha de pré-temporada.

Além deste encontro num dos pontos altos do país, o Sporting de Espinho ainda irá participar num torneio quadrangular em Viseu, torneio esse organizado pela equipa local - o Ac. Viseu que este ano também desceu

ao escalão secundário e será um dos adversários da equipa espinhense – além de defrontar

«TIGRES»: CAPTAÇÃO EM VOLEIBOL

A partir do dia 16 do corrente, o Sporting Clube de Espinho vai realizar uma captação de atletas para as suas escolas de voleibol.

Os jovens nascidos nos anos de 1977, 78, 79 e 80 deverão aparecer aos sábados no pavilhão do Sporting de Espinho a partir das 9.30.

Os atletas nascidos nos anos de 1974, 75 e 76 deverão aparecer no pavilhão Joaquim Moreira da Costa Júnior às segundas, quartas e sextas-feiras, a partir das 9.30.

pelas 17 horas de terça-feira o Rio Ave no Estádio Comendador Manuel Violas.

LEÕES BARRISTAS EM ANIVERSÁRIO

As comemorações do 13.º aniversário da Associação Leões Bairristas Futebol Clube terminam no domingo, dia 13, com uma Assembleia Geral.

O programa para este fim-de-semana é o seguinte:

SEXTA-FEIRA, DIA 11 – No largo frontal à sede do clube, entre as 22 e as 24 horas, actuará o conjunto «Os The Friends».

SÁBADO, DIA 12 – Futebol no campo de Cassufas: Leões Bairristas-Grupo Desportivo da Idanha (Juvenis), às 15 horas; Leões Bairristas-Pinguinos (Puxeiros, Espanha), às 16.15.

DOMINGO, DIA 13 – Assembleia geral às 10 horas.

No Casino Solverde

«MISS PRAIA» NO DIA 20

No dia 20 deste mês, no Casino local, tem lugar a eleição da Miss Praia/89, numa organização da revista «Nova Gente».

Tal como sucede há alguns anos, o Casino Solverde recebe a eleição da

Miss Praia, certame que se estende sempre durante os meses de Junho e Agosto, para uma finalíssima na zona sul do país.

Todas as candidatas devem fazer a sua inscrição nas praias locais entre as

10 e as 12 horas. Para o efeito as candidatas têm de solicitar o boletim de inscrição a um dos elementos da organização.

Uma oportunidade para as «donzelas» de Espinho...

A propósito do «Cinanima»

CÂMARA E «NASCENTE» CONTINUAM EM CONVERSÕES

– Ainda não há acordo na verba a atribuir

Ainda não está definido o apoio que a Câmara Municipal de Espinho (CME) irá dar ao festival de cinema de animação que há alguns anos a «Nascente» tem vindo a organizar.

Segundo o nosso jornal conseguiu apurar, a edilidade e a organização estão ainda em conversações sobre propostas a apresentar ou já apresentadas, no sentido de ser descoberta alguma solução para o caso.

Recorde-se que as «divergências» entre a Câmara e a «Nascente» vêm no seguimento de um pedido de subsídio por parte dos organizadores, segundo a edilidade bastante elevado.

FESTIVAL NO BOM CAMINHO

Entretanto, sabe-se que a organização do certame deste ano, que se realiza em Novembro no Casino Solverde, está já bem en-

caminhada. Vários os países, como é habitual, virão até cá apresentar trabalhos com diversas qualificações.

Paralelamente com a realização do festival de cinema animado, a organização irá levar a cabo alguns certames didácticos e de esclarecimento sobre o fenómeno do cinema animado, uma vez que constituíram inegável êxito acções similares realizadas noutros anos.

No sábado

«SEMENTE» ORGANIZA INTERNACIONAL DE FOLCLORE

Como já havíamos noticiado é já sábado, pelas 21.30 horas, que o Grupo Cultural e Recreativo «Semente» leva a efeito o 3.º Festival Internacional de Folclore, com a participação de cinco grupos.

Este certame, que conta com o apoio da Câmara Municipal de Espinho e da Junta de Freguesia de Anta, vem no decorrer de iniciativas várias que o «Semente» tem vindo a realizar, sempre em prol do folclore –

com extrema dimensão no nosso concelho.

No sábado à noite, no arraial de festas dos Altos Céus, pode presenciar as actuações do grupo organizador (secção etnográfica), Associação Recreativa de Ferreirinha (Gondomar), Rancho Folclórico Nossa Senhora das Amoras (Castelo de Paiva), Associação Recreativa de Nespereira (Guifões) e do Cercle Celtique de Rennes (França).

Leia e assine «Defesa de Espinho»

SEMANÁRIO REGISTADO
NA DIRECÇÃO-GERAL DE COMUNICAÇÃO SOCIAL SOB O N.º 41/37
FUNDADO EM 27 DE MARÇO DE 1932 POR BENJAMIM DA COSTA DIAS

DEFESA ESPINHO

PROPRIEDADE DA EMPES – EMPRESA DE PUBLICIDADE DE ESPINHO, LDA., MATRICULADA NA CONSERVATÓRIA DO REGISTO COMERCIAL DE ESPINHO SOB O N.º 69, FOLHAS 30 DO LIVRO C-1, COM O CAPITAL SOCIAL REALIZADO DE UM MILHÃO E QUARENTA MIL ESCUDOS □ REDACÇÃO E ADMINISTRAÇÃO NA RUA 26, N.º 601, 2.º ESQUERDO, APARTADO 39, 4501 ESPINHO CODEX – TELEFONE 721525 □ MAQUETAGEM NA EMPES □ FOTOCOMPOSIÇÃO E IMPRESSÃO NAS OFICINAS GRÁFICAS DE «O COMÉRCIO DO PORTO», 4000 PORTO □ TIRAGEM MÉDIA DE 3.500 EXEMPLARES. □ DEPÓSITO LEGAL N.º 1604/83 □ MEMBRO DO IPIR – INSTITUTO PORTUGUÊS DE IMPRENSA REGIONAL

APARTADO 39
4501 ESPINHO CODEX
PORTE PAGO



Biblioteca da Câmara Municipal de Espinho

Rua 31-32-Altos do Ex. Colégio

Na. Sra. da Conceição