

DEFESA DE ESPINHO

BIBLIOTECA MUNICIPAL
DE ESPINHO
01/11/2017

ANO 58 - N.º 2995

QUINTA-FEIRA

24 AGOSTO
1989

PREÇO: 40\$00

DIRECTOR: ÁLVARO GRAÇA

SEMANÁRIO

FUNDADOR: BENJAMIM COSTA DIAS

NAS BOCAS DO MUNDO

No princípio desta semana Espinho andou nas bocas do mundo por causa de um desastre que por pouco se transformava numa grande tragédia. Deixou, mesmo assim, às portas da morte um motorista e provocou o incêndio e a destruição de casas e empresas de cortiça.

Referimo-nos, como já adivinharam, ao acidente ocorrido na estrada nacional n.º 1, no Picoto, precisamente no entroncamento que dá para Espinho.

Durante várias horas, a rádio, de âmbito nacional, localizou o acidente como sendo em Espinho. A própria TV, à noite, repetiu nos seus três programas de informação ter sido em Espinho o grave desastre.

Segundo os locutores de serviço (os menos culpados de tais equívocos), o camião cisterna, com 25.000 litros de gasolina, ao tombar sobre o solo, espalhou o pavor em Espinho, pelas labaredas que se ergueram, de fácil propagação e de difícil combate.

Afinal Espinho estava a quase duas léguas de distância dos acontecimentos. É certo que o trânsito automóvel, de e para cidade, foi gravemente afectado com o acidente, com o corte, inclusive, da estrada do Picoto. Porém, uma coisa é a interrupção do trânsito, à distância, outra bem diferente é afirmar-se que o desastre se localizava na própria cidade.

Sabemos que isso é o reflexo da popularidade do nome de Espinho. É mais fácil localizar determinados acontecimentos como sendo cá na terra, do que citar outras localidades da periferia.

Se formos a França, à Alemanha ou à Venezuela e aí perguntarmos aos emigrantes de terras vizinhas de onde são, eles respondem invariavelmente que são de Espinho. É aqui, de resto, que muitos deles têm os seus apartamentos ou é aqui que vêm passar anualmente as suas férias.

Trata-se de uma preferência que não pode deixar de agradar a todos os espinhenses e àqueles que, não sendo daqui naturais, amam, no entanto, a terra. Todos se devem sentir orgulhosos com isso.

A citação é intencional. Quem a faz, no estrangeiro (os emigrantes), conhece bem a geografia da região. Sabe bem onde fica Nogueira da Regedoura, São Félix da Marinha ou Valadares.

Já os que escreveram ou falaram sobre o desastre do Picoto, envolvendo erradamente o nome de Espinho, fizeram-no por ignorância; e pelas repercussões que o caso teve a nível nacional e internacional, não terá deixado de preocupar muitos espinhenses espalhados por esse país e por esse mundo fora.

É, afinal, por causa desses que aqui estamos, sugerindo a quem tem responsabilidades na informação maiores cuidados em localizar determinados acontecimentos.

Ficaremos preocupados se ouvirmos dizer que um incêndio está devorando a casa do vizinho; mas se a informação se reportar à nossa própria residência, a preocupação será (é) maior...

ÁLVARO GRAÇA

FÉRIAS DO PESSOAL PARAM OBRAS DA RUA 19

— PÁGINA QUATRO

ÁREA METROPOLITANA VOLTA A «BAILAR»

— PÁGINA TRÊS

RANCHO DE SILVALDE ESTEVE EM FRANÇA

— PÁGINA CINCO

(Re)candidatura confirmada por «DE» «LITO» GOMES DE ALMEIDA É O «TRUNFO» DO PSD

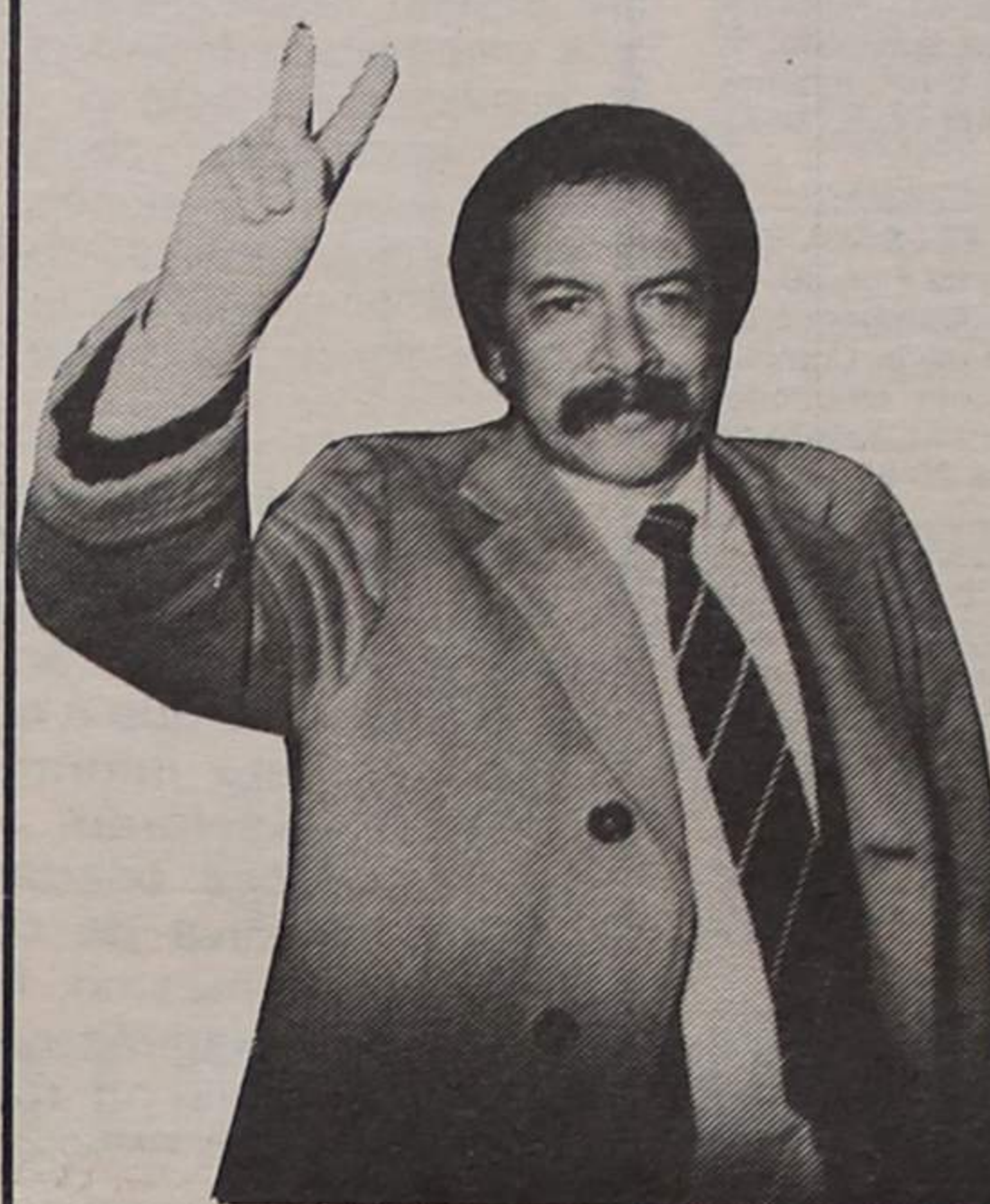

Depois de muito se ter escrito, apontado, especulado, enfim, eis que os sociais-democratas locais terminaram com o silêncio: «Lito» Almeida é o «trunfo»

«Defesa de Espinho» pode anunciar com toda a certeza que o candidato do PSD para a Câmara Municipal de Espinho nas autárquicas é o dr. «Lito» Gomes de Almeida.

Durante esta semana, «DE» apurou esta informação junto de um elemento do partido, deixando assim «por terra» outras perspectivas que estavam lançadas, relativas a nomes que foram anunciados.

Naturalmente que a (re)candidatura de Gomes de Almeida não espanta. Pecará, apenas, por vir depois de todos os candidatos já estarem divulgados. De qualquer das formas, trata-se, como se compreende, de uma candidatura que assenta na vitória, como aconteceu no último sufrágio.

— PÁGINA DOIS

FUMO, FOGO E ESTRAGOS

INCÊNDIO NO PICOTO FOI ASSUSTADOR

Muito fumo, muito fogo, muitos estragos, com veí-

culos queimados, casas em risco, pessoas também, enfim, grande reboliço. Mas, felizmente, nada aconteceu de mais grave.

Está bom de ver, foi só o aparato (assustador). Só que nesse aparato — como dizemos — estão muitos estragos. Alguns incalculáveis. Uns dizem que os seguros não salvaguardam metade; outros têm opinião diferente.

Aconteceu na estrada Espinho-Lourosa, no Picoto. Foi um (triste) espectáculo, de que apresentamos imagens e a reportagem.

PÁGINA 13

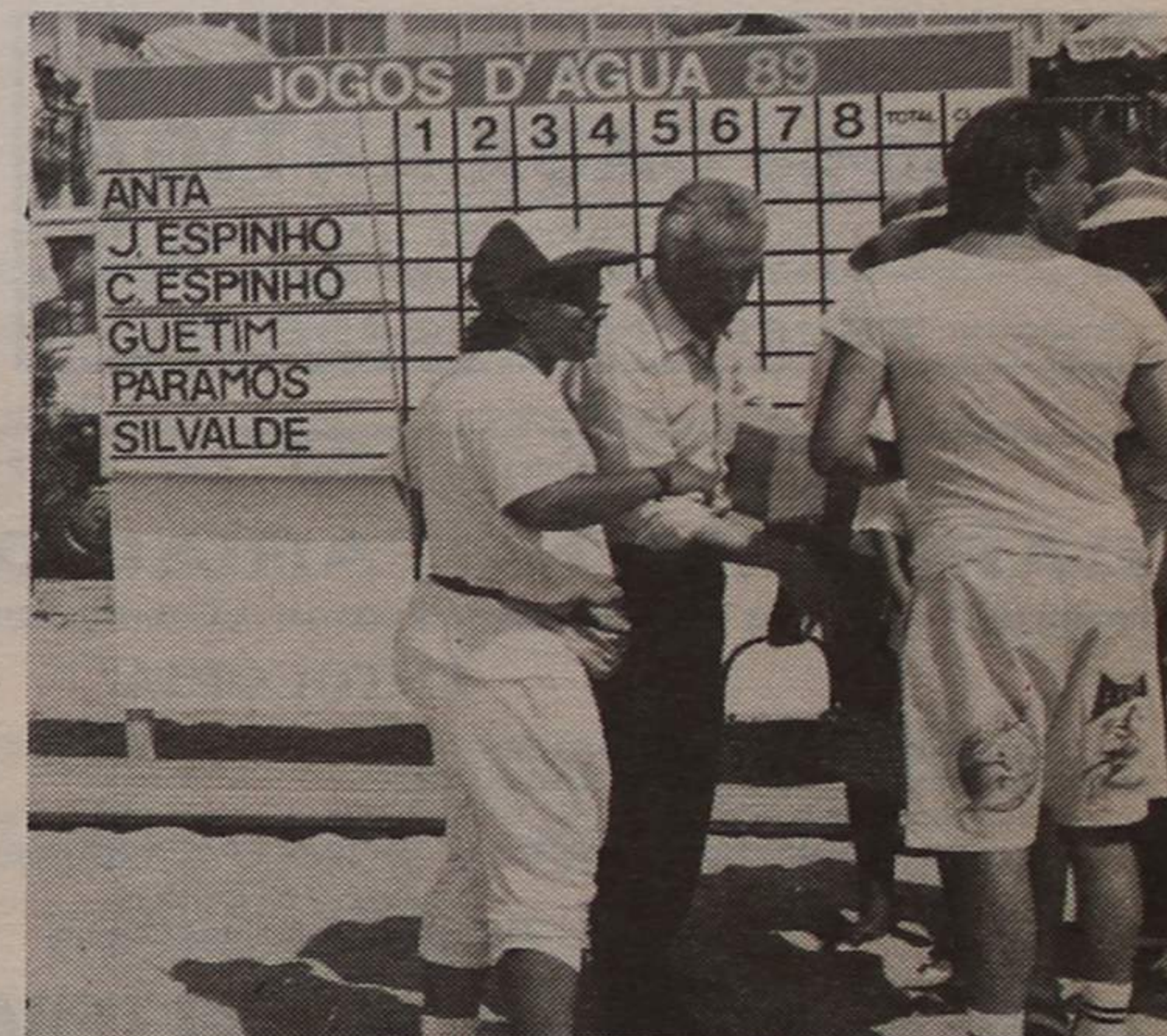

JOGOS D'ÁGUA/89 FORAM UM ÊXITO

INICIATIVAS DESTAS DEVIAM REPETIR-SE

A Campanha Educativa da Água trouxe até Espinho uma tarde diferente para a juventude. Ensinar o que é a água, benefícios e contras, enfim, educar sobre a água, foram temas interessantes que através de actividades desportivas abrilhantaram o programa.

PÁGINA 3



PEQUENOS ANÚNCIOS

ADVOGADOS

FERNANDO GUIMARÃES - Rua 19, n.º 927. Telef. 723731 - 4500 Espinho.

FERREIRA DE CAMPOS/DULCE OLIVEIRA CAMPOS - Advogados, Rua 11, n.º 877 - Telef. 722210/720805 - Espinho.

J. A. MOREIRA DE SOUSA - Escritório: Rua 23, n.º 773-1.º Dt.º (ao lado da Caixa de Crédito Agrícola). Telef. 722022 - 4500 Espinho. Residência: Souto - Silvalde. Telef. 722037 - 4500 Espinho.

ALUGUÉIS

CASAL COM DOIS FILHOS PRO-CURA - Casa para alugar (vivenda ou moradia) com quintal e ou jardim em Espinho ou arredores. Resposta a este jornal ao n.º 834.

TOMO DE ALUGUER - Armazém em Espinho, ou áreas limítrofes, num raio de 10 km, com área superior a 300 m². Telef. 725880.

BOA MESA

A VARINA - Almoços, jantares, petiscos. Aberto todos os dias. Rua 2, 129 - Telef. 724630 - Espinho.

CASA MARRETA - Restaurante com esplanada. Caldeiradas e cataplanas de peixe. Cataplanas de tamboril. Açorda e arroz de marisco. Aceitam-se encomendas para fora. Pedro da Silva Lopes, Rua 2, n.º 1355 e 1361. Telef. 720091, 4500 Espinho.

ENSINO

CURSOS PRÁTICOS - Dactilografia, informática, computadores, inglês e contabilidade. Externato Oliveira Martins - Telef. 722272.

SERVIÇOS

VÍTOR LANCHÁ - Tem o prazer de apresentar aos Exmos. leitores o seu serviço em todo o tipo de reportagens vídeo e montagens em Beta, VHS, 8 mm. Faz transformações de 8 mm e super 8. Contactar o telefone 725344 - Espinho.

TRESPASSES

PASSA-SE - Minimercado na Rua 15, n.º 280.

VENDAS

VIVENDA - Com 300 m² de área, mais arrumos de 70 m² e quintal - Telefone 720325.

MORADIA E TERRENO - Vendem-se, em Esmojães-Anta-Espinho. Contactar: Tino Couto. Telef. 725466.

VENDE-SE TERRENO - Maçarico de Baixo. C/ projecto aprovado. C/ 1700 m² a 2.800\$00 o m². Informa: Lemos & C.ª, Lda., Rua 14, n.º 804 - Telef. 721319.

APARTAMENTO T4+SALA DÚPLEX - Em Espinho, na Rua 30, 3.º andar, com elevador. Garagem e arrumos no sótão e na cave. Completamente equipado com electrodomésticos. Contactar telefone 726354, das 18.30 às 20 horas.

TERRENOS - Vendem-se um ou mais talhões, para construção de moradias ou r/c e andar, na estrada do Golfe, em Espinho. Trata: Telef. 721422 - F. Baptista - R. 16, n.º 440.

VENDE-SE TERRENO - C/ 4.400 m². Zona de Grijó entre Guetim e a Rua 19 - Zona Industrial. Contactar telef.: 724805 ou 726902.

APENAS 410\$00

PSD (RE)APOSTA EM GOMES DE ALMEIDA

SANADAS TODAS AS ESPECULAÇÕES EM TORNO DOS CANDIDATOS

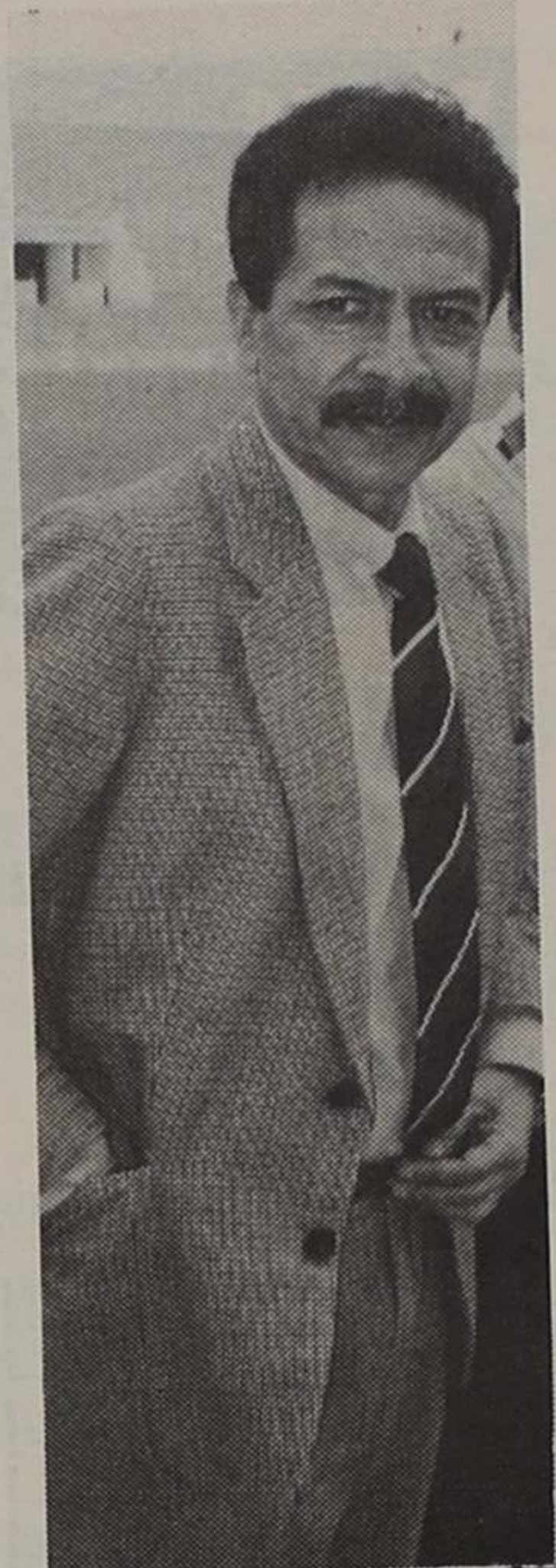

Gomes de Almeida reaparece nas listas do PSD

Finalmente o PSD deu a conhecer o seu candidato às eleições autárquicas do fim do ano. Naturalmente que a anteceder esta informação, muitas foram as especulações criadas, numa tentativa de conhecer ou, mesmo, fazer eco a imagens que estavam mais ou menos correctas.

«Lito» Gomes de Almeida é a (re)aposta dos sociais-democratas para a Câmara Municipal. Uma tentativa de nova eleição do candidato, actualmente detentor do cargo máximo - Presidente da edilidade local.

Sabe-se da necessidade dos partidos encontrarem nomes sonantes que possam, evidentemente, dar algumas perspectivas de êxito.

Daí a grande aposta dos partidos políticos locais em nomes conhecidos, gente da terra, ou em homens que estão mais ou menos «enfarinhados» nos grandes assuntos cívicos e concelhios».

Está, então, completo o rol de candidatos às autárquicas de 89. Assim temos: PSD - Lito Gomes de Almeida; PS - Artur Pereira Bartolo; CDS - José Fonseca; CDU - Alfredo Casal Ribeiro.

APOIO UNÂNIME À CANDIDATURA

Como «DE» conseguiu apurar, a candidatura de «Lito» Gomes de Almeida foi aprovada por unanimidade. Todos os elementos da comissão política local do PSD foram da opinião que «Lito» Almeida é o homem certo no lugar certo.

Por outro lado, depois de aceitar o convite, parece claro aquilo que «DE» havia adiantado em relação à possível aposta em «Lito»: dizíamos nós que o Presidente da Câmara podia ser considerado um dos possíveis «cabeças-de-lista».

Aliás, em entrevista ao nosso jornal, o actual candidato e Presidente da edilidade não se colocou de parte numa «possível recandidatura».

J. M.

SILVALDE
Vende-se CASA ANTIGA
C/ TERRENO, FRENTE PARA EST. NACIONAL 109 (JUNTO À FONTE DO LOUREIRO)
TELEFONE 722458

PASSA-SE
CAFÉ RESTAURANTE
ZONA DE ESPINHO.
COM RAZOÁVEL MOVIMENTO
J. COUTO - Telefone 724236

CLÍNICA DE MEDICINA DENTÁRIA DE ESPINHO
DR. ILÍDIO D'OLIVEIRA SANTOS
MÉDICO DENTISTA
Acordo com as Entidades:
ACASA; CGD; ADSE
Rua 16 (esquina Rua 19), n.º 545-1.º Dt.ª
Telef. 722931 **ESPINHO**

«Defesa de Espinho» - 2995 - 89/08/24
CARTÓRIO NOTARIAL DE ESPINHO
Notária: Dr.ª Maria Fernanda de Vasconcelos de Aguiar da Fonseca e Castro
FOTOCÓPIA
É fotocópia integral da escritura de folhas cento e sete, verso, a folhas seguintes, do livro de notas para escrituras diversas setenta e um-E, deste Cartório.
Está conforme o original.
Espinho e Cartório Notarial, dezoito de Agosto de mil novecentos e oitenta e nove.
A Ajudante do Cartório,
Marcelina dos Santos Coelho

AUMENTO DE CAPITAL E ALTERAÇÃO DE PACTO
No dia dezoito de Agosto de mil novecentos e oitenta e nove, neste cartório notarial de Espinho, perante mim, MARIA FERNANDA DE VASCONCELOS DE AGUIAR DA FONSECA E CASTRO, Notária do cartório, compareceram como outorgantes:
PRIMEIRO - ALVARO JOSÉ RAMOS SABENÇA, casado com Maria Apolónia Pereira da Silva Ramos Sabença, em comunhão de adquiridos, natural de Malange, Angola, cidadão nacional, residente em Espinho, na Rua 23, 837.
SEGUNDO - JOSÉ LAURENTINO FERREIRA PEREIRA, natural de Bonfim, Porto, residente na Rua das Moutadas, 1175, Gulpihares, Vila Nova de Gaia, casado com Maria José Fernandes Almeida Gomes Pereira, em comunhão de adquiridos.
Verifiquei a sua identidade por serem do meu conhecimento pessoal.
E declararam que são os únicos sócios e gerentes da sociedade «ALVARO SABENÇA & JOSÉ L. PEREIRA - COMÉRCIO DE AUTOMÓVEIS, LIMITADA», com sede em Espinho, na Rua Vinte, trezentos, pessoa colectiva número 502023007, matriculada na Conservatória do Registo Comercial de Espinho sob o número quinhentos e noventa e quatro do livro C-dois, constituída por escritura de vinte e oito de Junho do ano passado, a folhas oitenta e seis, verso, do livro deste cartório sessenta e quatro-E, com o capital social de quatrocentos mil escudos, dividido em duas quotas iguais de duzentos mil escudos cada uma, pertencentes uma a cada um deles sócios, o que tudo é do meu conhecimento pessoal.
Que, pela presente escritura, eles primeiro e segundo outorgantes, na invocada qualidade de únicos sócios da mencionada sociedade, deliberaram aumentar e efectivamente aumentam o aludido capital social de quatrocentos mil escudos para cinco milhões de escudos, por reforço de quatro milhões e seiscentos mil escudos, em dinheiro, já entrado nos cofres sociais, o que afirmam sob sua inteira e completa responsabilidade, o qual foi subscrito e realizado, quanto a dois milhões e trezentos mil escudos pelo primeiro outorgante e quanto a dois milhões e trezentos mil escudos pelo segundo outorgante.
Que a parte relativa ao aumento de capital acresce à quota deles outorgantes.
Que ainda por esta escritura dão nova redacção ao artigo terceiro do pacto, assim:
TERCEIRO - O capital social, integralmente realizado em dinheiro, é de cinco milhões de escudos, correspondente a duas quotas de dois milhões e quinhentos mil escudos, pertencentes uma a cada um dos sócios ALVARO JOSÉ RAMOS SABENÇA e JOSÉ LAURENTINO FERREIRA PEREIRA. Os outorgantes mais declararam, como gerentes da mencionada sociedade, que não é exigida quer pela lei, quer pelo contrato a realização de outras entradas.
Adverti os outorgantes da obrigatoriedade do registo deste acto no prazo de noventa dias.
Esta escritura foi lida aos outorgantes e feita a explicação do seu conteúdo em voz alta e na presença simultânea de ambos.

Passa-se RESTAURANTE EM ESPINHO
DÁ PARA 2 OU 3 SÓCIOS.
PASSA-SE OU DÁ-SE À EXPLORAÇÃO.
TELEFONE 724740

PASSA-SE
GELATARIA GENNARO
Informa e trata
J. COUTO - Telefone 724236

†
CARLOS ALBERTO DE JESUS DA ROCHA (MAGANO)
MISSA DO 30.º DIA
Seus pais, irmãos, cunhados, cunhadas e sobrinhos vêm, por ESTE MEIO, participar que será celebrada missa do 30.º dia, dia 25, sexta-feira, às 19 horas, na Igreja Matriz de Espinho. Desde já agradecem a quem possa comparecer.

SILVALDE
Vende-se TERRENO
C/ 1.300 m² de área.
Na Zona Industrial de Espinho (Junto à Renault)
Telefone 722458

Targa AUTOMÓVEIS

NISSAN MICRA 85	950 c.
FIAT UNO 45 83	680 c.
AUDI 80 1.8 E «Novo»	
todos extras+ABS	6.035 c.
c/ extras (87)	825 c.
B. M. W. 324 D s/ averb.	
c/ extras (87)	4.350 c.
PEUGEOT 205 XR cinzento metaliz. (85)	945 c.
OPEL REKORD 2.3 D (81)	650 c.
RENAULT 5 TL (83)	
5 portas	630 c.
OPEL CORSA GT (86)	1.230 c.
FIAT PANDA 750 (87)	700 c.
LANCIA PRISMA 1.6 (85)	
c/ extras	1.380 c.
FIAT UNO 45-S (87)	860 c.
MOTOS	
APRILIA 125 F.1	450 c.

FACILIDADES DE PAGAMENTO
Rua 19, n.º 884 - ESPINHO
Telefone 02-725880

De novo a área metropolitana

ESTATÍSTICAS TENTAM APURAR SOLUÇÕES VÁRIAS PARA O GP

De novo várias ideias estão na forja para solucionar questão do trânsito

Há vários anos que a área metropolitana do Porto é tema de notícia em quase toda a comunicação social. Sabe-se que as intenções são as de alargar o leque de comércio e indústria da reunião norte, caso particular do Grande Porto.

Existem - todos o reconhecem - problemas que necessitam de rápida resolução. Esta é uma ideia formulada por António Taveira, técnico da Comissão de Coordenação da Região Norte, como referiu em palavras proferidas à comunicação social.

Há já projectos realizados para serem analisados e (se assim se decidir) projectados. De qualquer das formas, temos de tomar em consideração que mais ou menos há 20 anos nada se faz para alterar o sistema viário do norte, nomeadamente com respeito directo à cidade portuense.

Espinho, embora pertencente geograficamente ao distrito de Aveiro está, também, esquematicamente dentro do traçado geográfico concebido para a área metropolitana.

Aliás, o Grande Porto está para Valongo, Gaia, Gondomar, Matosinhos, Maia e Porto, mais as junções de Espinho, Vila do Conde e Póvoa de Varzim.

António Taveira tem a seu cargo o plano de organização viária e, naturalmente, o plano da área metropolitana do Porto.

De qualquer das formas, sabe-se que o projecto tem de levar em consideração, diversas situações que estão por resolver.

Por isso mesmo, no entender dos especialistas, ainda não se avançou mais com este caso. No entanto, as conversações têm sido mantidas em ritmo regular.

TRÂNSITO:

QUE SITUAÇÃO?

Desde sempre as grandes cidades criaram em-

baraços de trânsito às localidades de acesso. Espinho é uma dessas localidades que tem sido prejudicada diariamente pela sua posição geográfica relativamente ao Porto.

Não é de agora, por outro lado, que a cidade portuense vive problemas com o trânsito. Sabe-se que a situação está em estudo mas, para já, não passa disso. Entretanto, Espinho vai tentando resolver o problema à sua maneira.

Vem isto a propósito da transição diária das gentes espinhenses para o Porto e vice-versa. Todos os dias é uma «correria louca» à procura de um espaço nos superlotados meios de transporte que levam até ao emprego.

A criação de comboios urbanos pode ser uma aposta a ter em conta na área metropolitana do Porto.

Nesse sentido foram feitos diversos «testes» à camada populacional que se desloca de e para os limites da área metropolitana.

Evidentemente que é extremamente difícil avaliar com algumas certezas o número total. De qualquer das formas as estatísticas apontam para números bastante

elevados; em consideração esteve a camada populacional de cada localidade, o que ronda os dois milhões de habitantes...

Um caso que continua a merecer bastante atenção pelas partes interessadas: turisticamente deverá ser favorável, socialmente é.

A área metropolitana do Porto, que a surgir na evidência do nome, poderá contar com Espinho. E já há quem faça «contas» para ver onde tudo isto vai dar...

Em Espinho GASOLINA SEM CHUMBO JÁ DISPONÍVEL

Estão já ao dispor, fundamentalmente dos turistas, duas bombas de gasolina sem chumbo em Espinho.

Esta campanha que está a ser lançada em Portugal um pouco por todas as localidades de forma gradual, chegou a Espinho por intermédio dos postos da GALP e da MOBIL.

Como se sabe, esta nova gasolina é específica para automóveis preparados para aceitarem este produto que não contamina o ar, daí o slogan apresentado «um ambiente mais limpo».

De facto, um ambiente limpo é preocupação crescente dos países integrados na Comunidade Económica

Europeia (CEE). O controlo das emissões de gases motivados pelo motor do automóvel tem originado medidas preventivas que incluem a utilização de gasolina sem chumbo.

Estão já aprovadas pelo Parlamento Europeu directivas comunitárias antipoluição que fixam limites às emissões de gases de escape e variam segundo a cilindrada dos motores. A entrada em vigor destas normas estende-se até 1993, aplicando-se em duas etapas, a primeira apenas para os novos modelos ao passo que a segunda se aplica a todas as viaturas vendidas novas.

MISS PISCINA

ELEIÇÃO É NO PRÓXIMO DOMINGO

Sempre por esta altura várias são as organizações que efectuam eleições das misses. Trata-se de um certame diferente que, entre nós, vai ganhando cada vez mais consistência.

No domingo, na Piscina Municipal, terá lugar a eleição da «Miss Piscina», que assim

têm a oportunidade de avaliar a sua condição física e, naturalmente, o bronze da época.

Espera-se uma tarde diferente na Piscina Municipal, sabendo-se já que esta actividade está a suscitar algum interesse e entusiasmo entre

as «beldades» da cidade e... não só.

É para isto que dá o Verão! Ainda bem porque além do entusiasmo natural de uma boa tarde de sol, existe agora a possibilidade de ganhar alguns prémios surpresa. Aproveitem «misses» de Espinho e arredores que a oportunidade é única!

«DEFESA DE ESPINHO» - 2995 - 89/08/24

CARTÓRIO NOTARIAL DE ESPINHO

Notária: Dr.ª Maria Fernanda de Vasconcellos de Aguiar da Fonseca e Castro

FOTOCÓPIA

É fotocópia integral da escritura de folhas setenta, verso, a folhas setenta e duas do livro de notas para escrituras diversas Cento e oito-A, deste Cartório.

Está conforme o original.

Espinho e Cartório Notarial, dezasseis de Agosto de mil novecentos oitenta e nove

A Escriturária Superiora,
(Assinatura ilegível)

AUMENTO DE CAPITAL

No dia sete de Julho de mil novecentos oitenta e nove, neste Cartório Notarial de Espinho, perante mim, Maria Fernanda de Vasconcellos de Aguiar da Fonseca e Castro, Notária do Cartório, compareceram como outorgantes JOAQUIM VASCONCELOS FERREIRA, casado, natural da freguesia de Grijó, concelho de Vila Nova de Gaia, residente nesta cidade de Espinho, na Rua Trinta, 663, primeiro andar, e FERNANDO MARTINS DA CUNHA, casado, natural da freguesia de Paramos, deste concelho, residente também nesta cidade, na Rua Vinte e Três, 844, segundo andar, direito, que outorgam em nome e representação e na qualidade de gerentes da sociedade por quotas «EMPES - EMPRESA DE PUBLICIDADE DE ESPINHO, LIMITADA», com sede na Rua Vinte e Seis, número seiscentos e um segundo andar, esquerdo, desta cidade de Espinho, pessoa colectiva número 500095540, com poderes para este acto, o que é do meu conhecimento pessoal.

Verifiquei a identidade de ambos os outorgantes por serem do meu conhecimento pessoal.

E por eles outorgantes, na qualidade invocada, foi dito: Que a sociedade sua representada foi constituída por escritura de quatro de Maio de mil novecentos setenta e três, lavrada a folhas quarenta e sete e seguintes do livro de notas para escrituras diversas A- número trinta e quatro, com as alterações constantes das escrituras de trinta e um de Maio de mil novecentos e setenta e sete e sete de Novembro de mil novecentos e oitenta, lavradas a folhas quarenta e cinco verso e quarenta e seis do livro A-número quarenta e nove e a folhas oitenta e quatro verso do livro número nove-F, respectivamente, todas deste Cartório, tem o capital social de duzentos e sessenta mil escudos, integralmente realizado em dinheiro, e matriculada na Conservatória do Registo Comercial de Espinho sob o número cinquenta e nove.

Que o capital social acima indicado se acha dividido em cinquenta e duas quotas com o valor nominal de cinco mil escudos cada, pertencendo quarenta e uma dessas quotas à sociedade «Solverde-Sociedade de Investimentos Turísticos da Costa Verde, S.A.», com sede na Rua Dezanove, desta cidade de Espinho, e as restantes, respectivamente, a António Ferreira Gaio, António de Sousa Reis, Arménio Augusto Gomes, Carlos Augusto de Melo Fernandes Sárria, Carlos Pinheiro de Moraes, Fernando Monteiro Meneses, Gemeniano

Augusto Oliveira, João Lopes da Fonseca, Manuel Alves Salgueiro, Maria Madalena Braga Dias e Sebastião Ferreira do Couto.

Que, em Assembleia Geral realizada em vinte e sete de Março deste ano, foi deliberado proceder ao aumento do capital social de duzentos e sessenta mil escudos para um milhão e quarenta mil escudos, por incorporação de reservas livres no valor de setecentos e oitenta mil escudos, reservas estas evidenciadas pelo balanço sintético relativo ao exercício de mil novecentos oitenta e oito, conjugado com a deliberação de aplicação de mil novecentos oitenta e oito, tudo conforme deliberações igualmente tomadas na mesma Assembleia. Mais foi ainda deliberado que a este aumento do capital corresponde o aumento proporcional do valor nominal das quotas existentes, o qual passa, assim, a ser de vinte mil escudos.

Mais declararam os aqui outorgantes, na referida qualidade em que intervem neste acto, que não têm conhecimento de que desde trinta e um de Dezembro do ano findo até à presente data tenham ocorrido diminuições patrimoniais que obstem ao aumento de capital atrás referido.

Finalmente, declaram mais que, na mesma Assembleia Geral, foi ainda deliberado dar nova redacção ao artigo terceiro do contrato social, a qual passa a ser a seguinte:

Artigo terceiro - O capital social, integralmente realizado em dinheiro, é de um milhão e quarenta mil escudos, e acha-se dividido em cinquenta e duas quotas com o valor nominal de vinte mil escudos cada, e pertencentes quarenta e uma dessas quotas à Solverde - Sociedade de Investimentos Turísticos da Costa Verde, S.A., e as restantes, e respectivamente, a António Ferreira Gaio, António de Sousa Reis, Arménio Augusto Gomes, Carlos Augusto de Melo Fernandes Sárria, Carlos Pinheiro de Moraes, Fernando Monteiro Meneses, Gemeniano Augusto Oliveira, João Lopes da Fonseca, Manuel Alves Salgueiro, Maria Madalena Braga Dias e Sebastião Ferreira do Couto.

Arquivo: a) - uma fotocópia da acta número trinta e um da referida Assembleia Geral de vinte e sete de Março deste ano; e, b) o referido balanço sintético.

Adverti os outorgantes da obrigatoriedade do registo deste acto no prazo de noventa dias.

Esta escritura foi lida e explicada no seu conteúdo aos outorgantes, em voz alta e na presença simultânea de ambos.

CLÍNICA MÉDICA FISIÁTRICA DA COSTA VERDE, LDA.

Rua 8 n.º 949 - 4500 ESPINHO - Telef. 725885/725910
Acordos com: ACASA, EDP e SAMS

Com todas as especialidades: Exames de endoscopia, electrocardiogramas, análises clínicas, medicina física e de reabilitação. Alugar de: Camas articuladas, canadianas, aspirador, nebulizador e oxigénio.

* SERVIÇO DE ENFERMAGEM PERMANENTE *
ABERTO DAS 8.30 ÀS 22 HORAS DE SEGUNDA A SÁBADO

CONTABILIDADE INFORMATIZADA ASSISTÊNCIA E CONSULTORIA FISCAL ESTUDOS ECONÓMICOS

Seguros Industriais, Comerciais e Individuais.
Análises de Risco Industrial. Documentação em geral.

SOMOS: CIAIS - Serviços Comerciais, Lda.
Rua Gonçalves Castro, 199 - Telef.: 7825445-7821772 - 4415 CARVALHOS
- CONSULTE-NOS -

resiféria CONSTRUÇÕES URBANAS, S.A.

* INVESTIMOS EM PROPRIEDADES IMOBILIÁRIAS * CONTACTE-NOS *

DISPOMOS AINDA:
PARQUE - AUTO RESIFÉRIA
RUA 11, N.º 168 ESPINHO
* VISITE-NOS
* NO LOCAL TODOS OS DIAS
DAS 17 ÀS 19 HORAS, OU
* PELO TELEF. 7648267

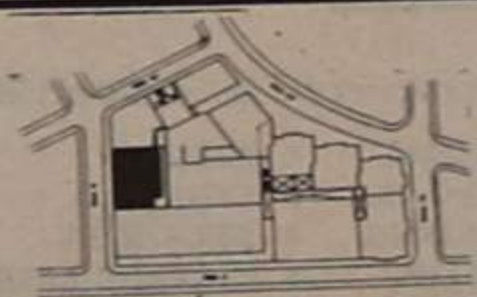

APARTADO 20 - MOZELOS - 4539 LOUROSA CODEX - PORTUGAL

Jogos de Água/89

OBJECTIVOS FORAM ALCANÇADOS

Muita animação e desportivismo marcaram os Jogos de Água/89 que a organização da Campanha Educativa da Água

celho participaram nestes jogos, juntamente com uma equipa da Câmara Municipal local. Em torno destes jogos esta-

Tratou-se de um dia diferente para a juventude local. Um dia diferente também para a cidade, uma vez que teve en-

A PRODUÇÃO

Estes jogos de Água, como dissemos, contaram com a participação de seis equipas: Junta de Espinho, Silvalde, Anta, Guetim, Paramos e a Câmara. Cada equipa era composta por cinco elementos e mais um suplente.

No final, a vitória sorriu à equipa da Junta de Freguesia de Espinho que deixou para trás Silvalde, enquanto a Câmara Municipal alcançou o terceiro posto.

No quarto lugar a formação de Anta, Paramos em quinto e em sexto a turma de Guetim.

No final, saliente ficou o franco convívio e a ideia que estes Jogos de Água se deviam realizar todos os anos. A sensibilização para a água continua ainda um pouco por «baixo», pelo que iniciativas do género são sempre de louvar.



Uma tarde diferente para a juventude

realizou na última semana em Espinho, tendo a Câmara Municipal prestado estreita colaboração.

As cinco freguesias do con-

vam, naturalmente como objectivos, educar, de uma forma diferente, os jovens para os problemas da água e, por outro lado, para os seus benefícios.

tre si dois nomes conhecidos do mundo da rádio: Luís Arriaga e Júlia Pinheiro, vozes «on» da Rádio Renascença de Lisboa, como apresentadores.

Obras na Rua 19

PARAGEM POR CAUSA DAS FÉRIAS DO PESSOAL

Como se sabe a Rua 19 está a sofrer algumas transformações de índole apresentativa, nomeadamente com a repavimentação dos passeios em conjunto com a estrada (agora encerrada ao trânsito).

Sabe-se que as obras que estavam a ser encaminhadas a bom ritmo tiveram de parar.

Razões: as férias do pessoal que estava de serviço.

Na verdade, esta é a única razão apresentada como justificativa de quem de direito, respondendo assim ao porquê da paragem das obras. Aliás, as obras devem ser retomadas em breve.

OS CANDEEIROS

Soubemos que já muitas pessoas se interrogaram com o facto da Rua 19 estar a ser melhorada ao nível de pavimento, muito embora os candeeiros sejam ainda os antigos.

Naturalmente que os can-

deiros só irão ser mudados (como em princípio se espera) depois de repavimentada toda a rua.

Esta informação pode ser levada em consideração. No entanto o nosso jornal não conseguiu apurar se os candeeiros serão ou não mudados.

Em Silvalde

ESGOTOS POLUEM PRAIA DA MARINHA

Ainda no decorrer da última semana, um diário nacional do Porto publicava uma notícia que dava como poluídas as praias de Espinho devido a esgotos.

Segundo o jornal, as águas das praias locais contêm níveis de poluição superiores aos admissíveis, segundo o resultado de análises efectuadas pelo Centro de Saúde local.

Duas das praias em questão — a praia da Seca e a praia Azul — portadoras de

passam o chamado ponto aconselhável.

MARINHA (SILVALDE) A MAIS POLUÍDA

Por outro lado, a praia da Marinha (Silvalde) é a praia mais poluída. Segundo os analistas, a passagem de esgotos será a causa primeira de tanta poluição. Note-se que o número provável de coliformes totais ultrapassa os 16 mil, quando o limite máximo é de 10 mil. Relativamente ao número provável de coliformes fe-

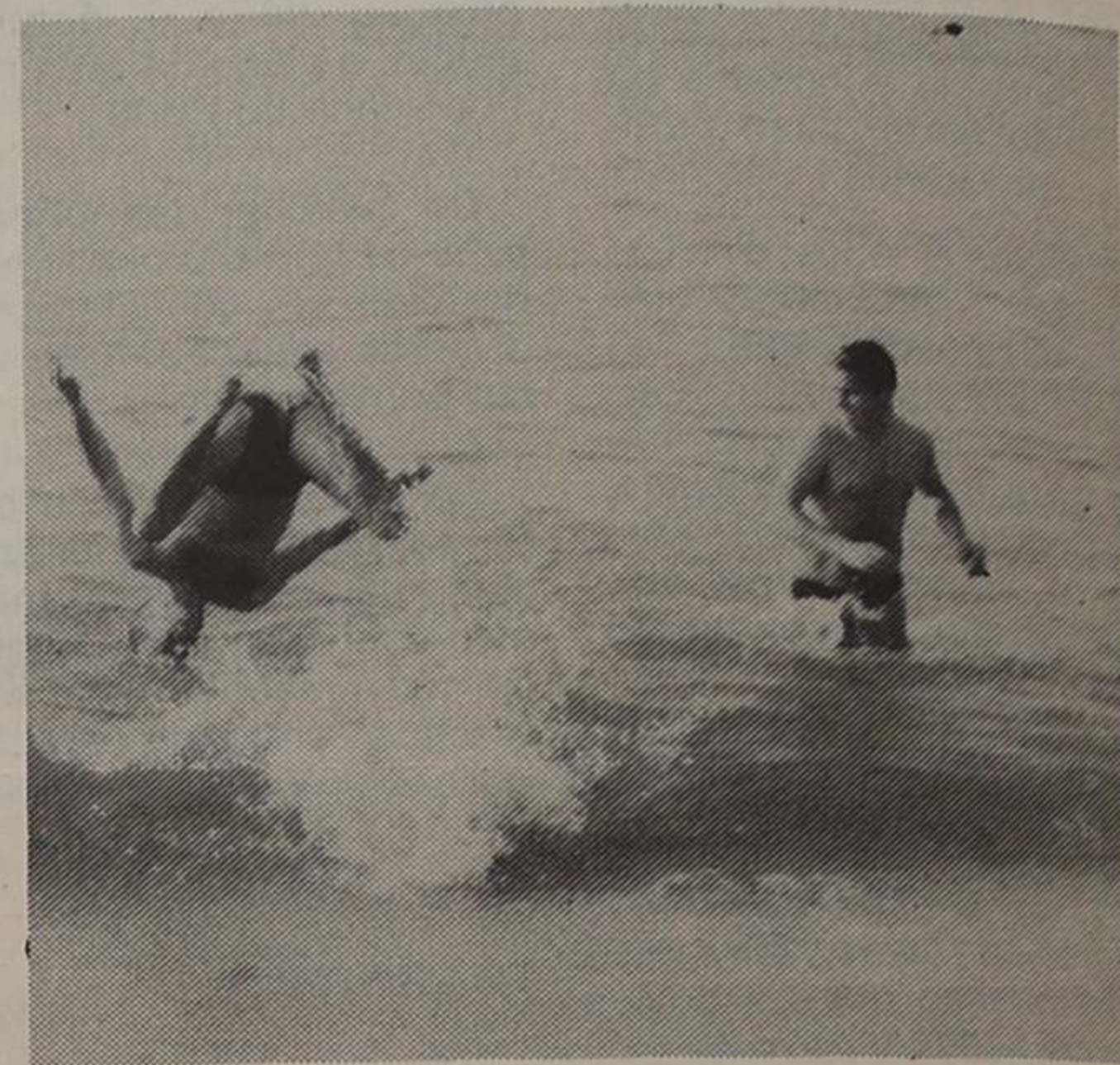

bandeiras azuis são focadas no relatório do Centro de Saúde.

As análises efectuadas revelam que na praia Azul o número provável de coliformes fecais é de 160 e na praia de Seca é de 120. Devido a estes números, as praias em questão apresentam-se sob vigilância directa dos Serviços de Saúde. Recorde-se que, segundo normas estipuladas, o número mais elevado cifra-se em 100, pelo que os níveis apresentados ultra-

cais, as análises detectaram um nível de dois mil 210, o que ultrapassa em 210 o máximo aconselhável.

A praia de Silvalde junto à Carreira de tiro não se encontra tão poluída como a da Marinha, muito embora também esteja a ser alvo de vigilância directa pelos Serviços competentes.

Uma questão que, naturalmente, embora não muito alarmante, pode provocar algumas maselas de índice turístico na cidade.

LUSOTUFO

TAPETES - CARPETES - ALCATIFAS

Telefone 72005 — CORTEGAÇA

SIMON, S. A.

COMPRA E VENDA DE PROPRIEDADES

RUA 28, N.º 574 — TELEF. 725454 — 4500 ESPINHO

O FORNO DE ESPINHO

GOMES & PEREIRA, LDA.

Rua 19, n.º 1.278 — ESPINHO — Telef. 725338

Especialidades em:

PÃO D'ÁGUA, PÃO CENTEIO, PÃO HOLANDÊS

Fernando Rodrigues Lima

Distribuidor dos papéis Colowall e outras marcas, pavimentos de cortiças.

Rua 26 n.º 329 Telefone 72 17 39 ESPINHO

CLÍNICA DE MEDICINA DENTÁRIA, ESTOMATOLOGIA, CIRURGIA ESTÉTICA E MAXILO-FACIAL

Acordos com: A CASA, ADSE, CGD, EDP, SAMS, SAD, PHILIPS e RABOR

— Dr. JORGE PACHECO — Médico Dentista
— Dr.ª EVA PACHECO — Médica Int. Estomatologista
— Dr. HORÁCIO MONTEIRO DA COSTA — Médico especialista, Cirurgia estética, maxilo-facial e Ortognática
— ORTOPANTOMOGRAFIA e TELERRADIOGRAFIA

Rua 8, n.º 381-1.º ☆ 4500 ESPINHO ☎ 722718



CLÍNICA FISIÁTRICA S. PEDRO

MEDICINA FÍSICA E REABILITAÇÃO
Rua 8, N.º 681 — Telef. 724714 — 4500 ESPINHO

Acordo com as entidades

- ADSE
- ACASA
- ADMG
- EDP
- SAMS
- SSMJ
- CGD
- SEGUROS
- PARTICULARES

Manuela Praça
MÉDICA ESPECIALISTA

Liana Pereira
FISIOTERAPEUTA

No dia 2 de Setembro NOVA FILARMONIA ACTUA NO CASINO SOLVERDE

No dia 2 de Setembro, no Casino Solverde, terá lugar um concerto da Nova Filarmonia Portuguesa.

Como é fácil antever, espera-se um grande concerto daquela que é uma das maiores orquestras da actualidade, com um palmarés nacional e internacional invejável.

Álvaro Cassuto é o maestro. Ao mesmo tempo é... mestre. Nasceu em Massarelos, no Porto, estava-se no ano de 1938. Viveu depois durante três anos no norte do país até que teve de fixar residência em Lisboa.

Álvaro Cassuto é casado com a violinista americana Linda Cassuto e a sua ascendência, como diz à «boca cheia» é uma grande mistura de sangues. Senão repare-se: a mãe é alemã e o pai embora alemão é filho de italianos.

Toda a sua carreira começou, praticamente, em 1969, quando recebeu o troféu Koussevitzky - maior distinção a jovens maestros que se atribui nos Estados Unidos.

Hoje, Álvaro Cassuto desenvolve uma actividade que absorve todo o seu tempo: no campo musical, na administração e finanças e nas relações públicas.



Álvaro Cassuto: o mestre

A ORQUESTRA

Esta orquestra - a Nova Filarmonia - é composta por elementos profissionais. Não é subsidiada oficialmente mas é financiada por entidades do sector privado e público como é, aliás, da lei do Mecenato, através de

Mas é evidente que o seu grande amor é a Nova Filarmonia Portuguesa. Esta ocupa-lhe entre 15 a 18 horas diárias de trabalho.

No dia 2 de Setembro, espera dar um bom espectáculo aos amantes do género musical no Casino Solverde.

dinheiro ou de prestação de serviços.

Os elementos da orquestra recebem qualquer coisa como um ordenado mensal entre os cem e os duzentos contos por mês.

No entanto, a actividade da Nova Filarmonia Portuguesa não se fica pelos concertos. Durante todo o ano lectivo estão em curso áreas de formação para os alunos da Academia Internacional de Música do Estoril. Daqui se prova, então, o papel pedagógico da nova orquestra.

Ao fim e ao cabo, aguarda-se pelo segundo dia do mês que vem. Com certeza irá ser um programa em cheio, muito em especial para os amantes da música clássica que, por Espinho, embora existam, não dão «a cara». Compreensível, com tão poucas iniciativas do género.

Adiante-se que a Câmara Municipal de Espinho vai apoiar esta iniciativa.

RANCHO SANTIAGO DE SILVALDE LEVOU SAUDADES A TERRAS DE FRANÇA

Praticamente duas semanas foi quanto durou a deslocação do Rancho Folclórico Santiago de Silvalde a terras de França, mais propriamente a La Gouline (Le Mans).

Diversas actuações marcaram esta digressão do rancho silvaldense. Actuações que não se ficaram pelos tradicionais festivais uma vez que também ocorreram convívios nas ruas nomeadamente das zonas de Le Mans, Limoges e Dax.

Naturalmente que deslocações a terras francesas não envolvem só o espectáculo em si. Como não poderia deixar de ser, o Rancho Folclórico Santiago de Silvalde também esteve em franco e são convívio com a Associação Cultural de Portugueses de Allones.

Independentemente da divulgação dos costumes tradicionais das gentes silvaldenses, o Rancho Folclórico Santiago de Silvalde teve a oportunidade de fazer diversas visitas de índole

cultural, agrícola e industrial. Além das visitas à zona de Le Mans destaca-se, igualmente, a presença em Paris e Biarritz.

Pode-se dizer que foi um programa bem recheado quer em temas quer em organização. Por outro lado, será de realçar a forma como o grupo silvaldense foi recebido, dentro de um clima de fraternidade tanto com as colectividades francesas como com as entidades presentes.



Para emigrantes e estrangeiros FÉRIAS ESTÃO A ACABAR...

Durante o mês de Agosto, os emigrantes e estrangeiros em geral invadiram a cidade de Espinho, como tivemos oportunidade de referir numa das nossas edições.

Aliás, dizia-se que os comboios traziam até cá um elevado número de utentes da CP; era em Espinho que mais se

fazia sentir a saída de passageiros.

Entretanto, aos poucos, no decorrer desta semana, começou a notar-se a saída de alguns emigrantes e estrangeiros que estavam por cá a passar férias. Naturalmente que se faz sentir, também, o final do mês de Agosto.

De qualquer das formas, segundo se pôde apurar, as saídas são de «veraneantes» que estavam cá, já desde o mês de Julho.

Estimativas apontam para que o número de estrangeiros desça relativamente, muito embora seja de prever que ainda se possa «contar com eles»

durante largo período de Setembro.

Os primeiros números que se conseguiram apurar indicam, entretanto, que a grande maioria de emigrantes e estrangeiros que estão (ou estavam) entre nós vem de França, como acontece praticamente todos os anos.

«Defesa de Espinho» - 2995 - 89/08/24

Tribunal Judicial de Seia

CERTIDÃO DE NOTIFICAÇÃO

Certifico que hoje, neste Tribunal, à vista do respectivo requerimento, notifiquei o requerido FERNANDO CAMPOS TEIXEIRA, casado, portador do Bilhete de Identidade n.º 0528179, emitido em 22-4-1983, pelo Arquivo de Identificação de Lisboa, para todo o conteúdo do requerimento, e designadamente do desejo de revogar as procurações e poderes concedidos pelos requerentes Eugénio Santos Ferreira e mulher, Maria Odete de Oliveira Monteiro Ferreira, outorgadas uma em 3-8-1982, na Chancelaria da Secção Consular da Embaixada de Portugal em Bruxelas, e outra em 21-4-1987, no Cartório Notarial de Seia.

Neste acto, facultei-lhe a leitura e exame das fotocópias das procurações que vinham juntas.

Ficou ainda ciente de que deve fazer a entrega daquelas procurações.

De tudo disse ficar ciente, recebeu o duplicado do requerimento com nota legal exarada, e assina.

Seia, 2 de Agosto de 1989

Fernando Campos Teixeira

O Escrivão de Direito,
(Assinatura ilegível)

VENDE-SE

- 115 PALETES = Fechadas = 85x75x15 cm
- 1 BETONEIRA - L 250 C/ GUINCHO = MOTOR DIESEL
- 1 MÁQUINA DE COSTURA «SINGER» = MODELO 133K18
- 1 COMPRESSOR-AUTOMAN = 300 lts.-mod. 554T
12 kg/cm²-5,5 HP
- 1 TRANSPORTADOR DE EMBALAGENS = «VICTOR»
comp. 3,6 m

Ver em **BONIFÁCIO & FILHOS, LDA.**
Estrada de S. João - OVAR - Telefone (056) 52015

ALUGA-SE CASA

EM ESPINHO
NA RUA 11, N.º 802.

★ ★

VER DIA 27
(DOMINGO, DURANTE TODO
O DIA)

CP: ESTAÇÃO DO VOUGA PARA QUANDO?

Há quanto tempo se tem «batido no ceguinho» sobre o problema da Estação do Vouga? Quantas foram as promessas que ainda hoje estão por cumprir?

Enfim, continuamos com o que temos, ou seja, uma divisão da cidade a meio, um aglomerado enorme de populares à espera do transporte ferroviário, ao fim e ao cabo, imagens que se repetem constantemente mas que ganham uma dimensão pouco ortodoxa em tempo de Verão.

De facto assim é. Durante estes meses de Verão, Espinho (estação) tem vivido momentos de grande confusão com os populares à espera dos comboios. Como é fácil será compreender, Espinho apresenta-se como uma estação de grande «carga» e «descarga» de utilizadores da CP. Aliás, não nos enganamos muito se afirmarmos que serão poucas as estações locais com maior aglomerado do que Espinho.

Várias são as razões para explicar este fenómeno: as praias, as feiras, a (curta) distância para o centro urbano do Porto, etc..

Dentro desta perspectiva, continua a não compreender-se o porquê de ainda não estar resolvido o caso

da estação do Vouga, apresentada por a+b como solução principal para tantos casos que se verificam na CP local.

des, o sistema de apresentação das «oficinas» da CP tem alguns exemplos que eventualmente podiam ser viáveis em Espinho.

ro na actual estação, de forma a desanuviar o clima de grande aglomerado populacional que se faz sentir a quase todas as horas.

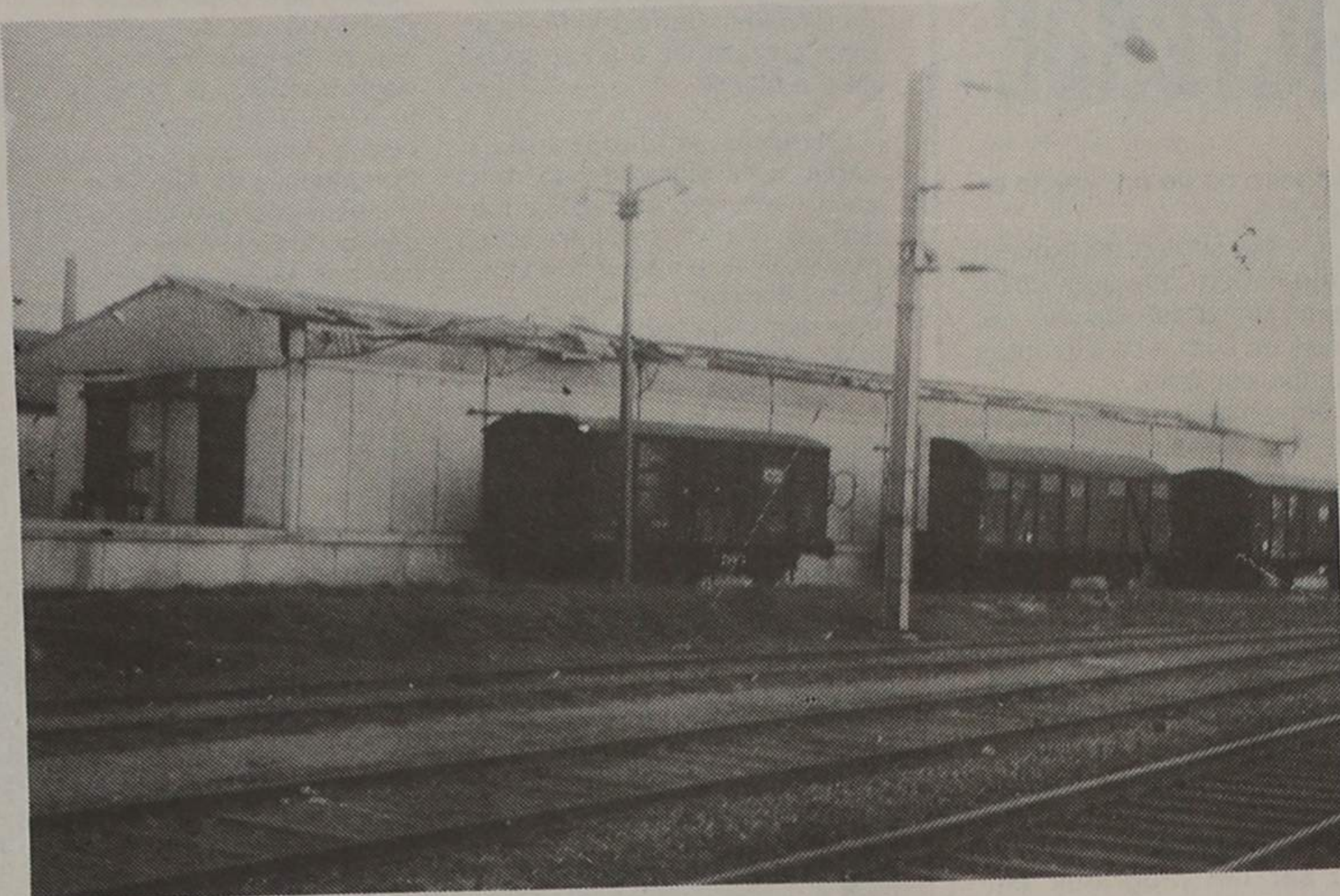

Este espaço é um dos que pode ser aproveitado para fazer «coisas bonitas» pela CP local (foto arquivo)

CRIAR UM APEADEIRO

Por aquilo que se pode verificar noutras localida-

Com a criação da estação de Espinho-Vouga como principal, estavam abertas as portas para a construção de um apeadei-

Se verificar, nota que tanto no sentido norte-sul como no contrário, em quase todas as horas de passagem de composições, as

gares enchem-se num «abrir e fechar de olhos». É muito grande a aderência, são quase nulas as respostas.

Todas estas situações, devidamente ponderadas, podiam já ter sido resolvidas. Há muito tempo. O projecto está aprovado, a opinião geral é favorável à passagem da estação local para o Vouga, só que estamos como estávamos.

Não é preciso ir muito mais longe. A dimensão da estação de Espinho-Vouga já é uma prova concreta da solução «à vista». É só reparar nas grandes estações de outras cidades - Porto, como (bom) exemplo. E quem dera a Espinho que se pudesse fazer algo (pelo menos) semelhante.

«DE» A MAIOR AUDIÊNCIA NA REGIÃO

Na Baía «JORNAL DA PRAIA» EM FORÇA

Várias actividades culturais continuam a decorrer nas praias de Espinho.



De qualquer das formas, uma que tem mostrado bastante atenção pelos mais novos é o «Jornal da Praia», considerado o veículo de informação sobre a animação da praia da Baía.

Como se sabe, este trabalho está inserido no programa de animação que a Câmara Municipal de Espinho está a realizar em conjunto com a Biblioteca local e o «Bando de Gambozinos». Trata-se de uma iniciativa salutar, esta de colocar os jovens em contacto com uma realidade dos tempos que correm - a comunicação social.

EDIFÍCIO DAS PALMEIRAS

ENTRE O MAR E A SERRA

EDIFÍCIO DAS PALMEIRAS. NO CENTRO DE ESPINHO. O PRIVILÉGIO DO LUGAR, A FORMA DE CONSTRUIR, DO PRAZER DE HABITAR.

O CUIDADO COLOCADO NA CONSTRUÇÃO, A QUALIDADE DOS MATERIAIS UTILIZADOS E O NÍVEL ALCANÇADO JUSTIFICAM O INVESTIMENTO NO LOCAL.

EMPES

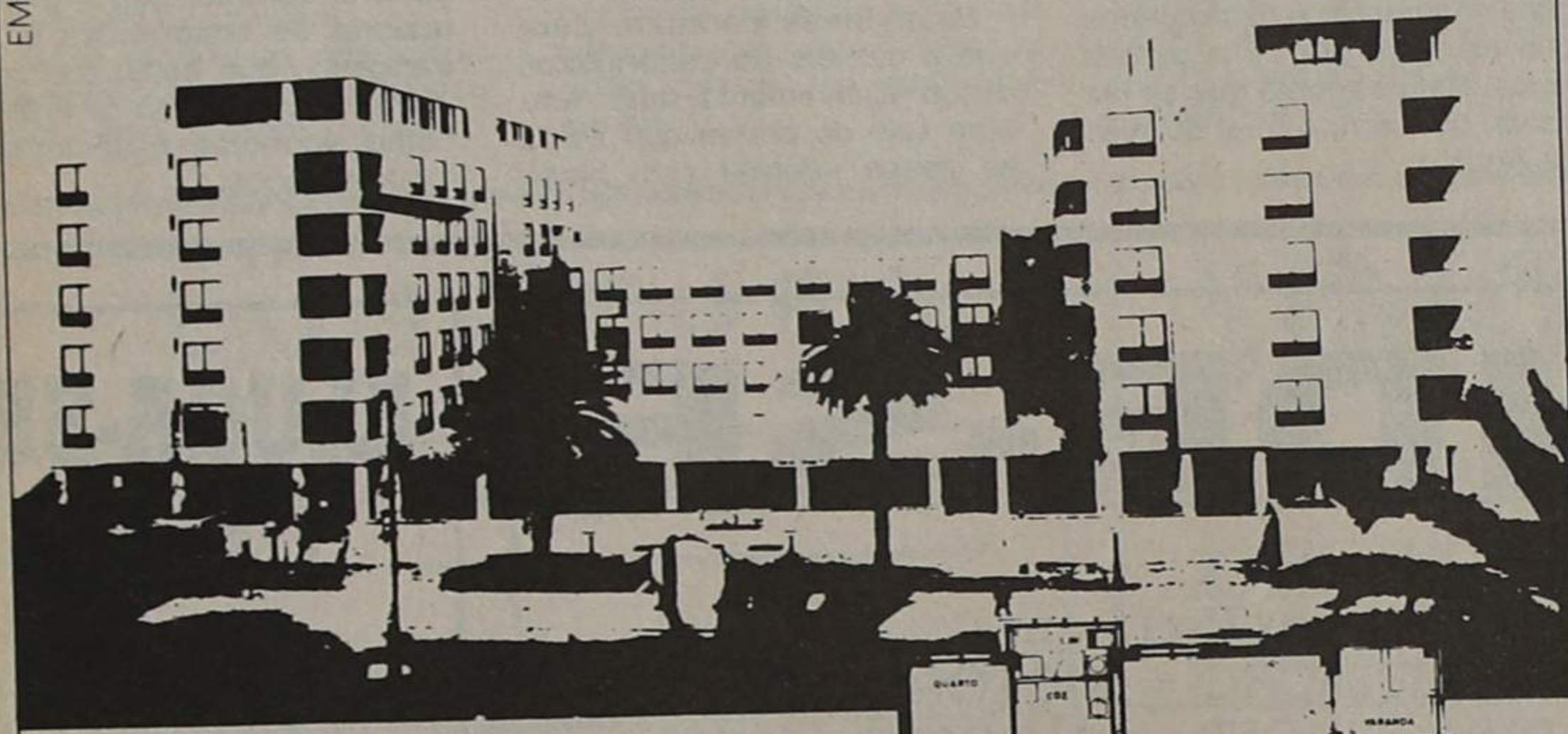

PAREDES DUPLAS C/ ISOLAMENTO EM POLIURETANO, AQUECIMENTO, JANELAS DUPLAS, TODOS OS ANDARES C/ GARAGEM E ARRUMOS. VENHA AO EDIFÍCIO DAS PALMEIRAS VERÁ QUE VALE A PENHA.

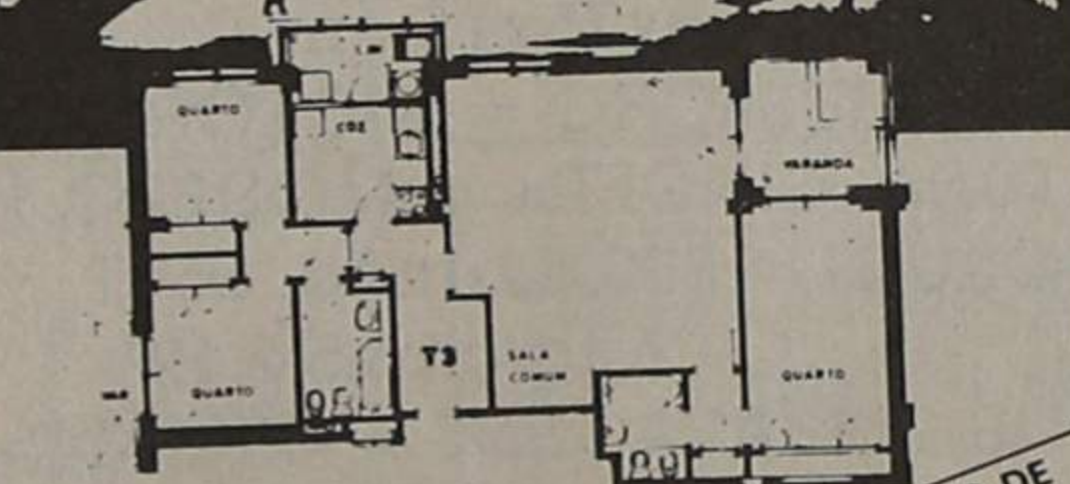

ANDARES T2, T3 E T3+1

CONSULTE O NOSSO SERVIÇO DE VENDAS NO LOCAL OU PELO TELEFONE 724890 DE SEGUNDA A SÁBADO ESPINHO RUAS 8, 10, 25, E 27



INVESTIMENTOS INDUSTRIAIS E IMOBILIÁRIOS

GRUPO M. VIOLAS



COMPRA E VENDA DE TERRENOS E PROPRIEDADES

TELEFONE 7643286 4539 MOZELOS



LUÍS ALVES PEREIRA DA ROCHA

MISSA DO 2.º ANIVERSÁRIO

Sua esposa, filhos, genros, nora e netos vêm, por ESTE MEIO, muito sensibilizados, agradecer a todas as pessoas que participaram na missa, por alma do saudoso EXTINTO, celebrada no dia 16 de Agosto último.

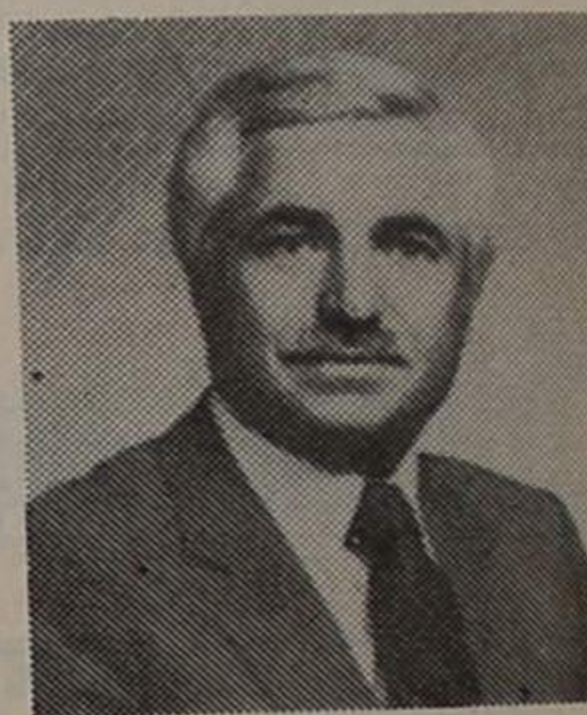

1937 - 1987

LUIZ MEGRE BEÇA & CA., LDA.

CORRETORES DE SEGUROS

(Inscritos no Instituto Nacional de Seguros)

ESPECIALIZADOS EM SEGUROS INDUSTRIAIS, INCÊNDIO E LUCROS CESSANTES

LARGO ENG.º ANTÓNIO DE ALMEIDA, 70-8.º 4100 PORTO

TELEF. 6000089 — TELEG. ORUGES TELEFAX 6000088 — TELEX 24951 LUMBE P

Mais um contributo

«LIONS» ENSINAM AS LEIS DO TRÂNSITO

A semelhança do que tem sido feito desde 1985, também este ano o Lions de Espinho proporcionou a largas centenas de crianças os rudimentos do complexo Código da Estrada.

Assim, no passado dia 17 do corrente, no pavimento inferior da esplanada, a sul da Piscina Municipal, logo de manhã, começou a ser descarregado o imenso arsenal que constitui a ferramenta didáctica da Prevenção Rodoviária Portuguesa,

ças de cor do semáforo e, sobretudo, às ordens firmes e decididas dadas pelo «sinaleiro», também ele uma criança, mas «equipado» a preceito, em caso de flagrante desrespeito das regras de trânsito.

Para aqueles que não puderam prestar as provas práticas, por falta de veículos disponíveis, houve sucessivas sessões de ginástica elementar, ministradas pela simpática e competente Alice Maria Rocha,

cúmulo de se tornarem «armazenistas» daquilo que traziam as crianças, mandando-as de novo para a bicha para receberem, em dobro ou em triplo, aquilo a que tinham direito...

Os responsáveis pelos Lions tiveram a feliz ideia de entregar ao Lar da Terceira Idade de Espinho centenas de iogurtes, sumos, caramelos, leite achocolatado e até garrafas de espumante o qual, estamos certos, deliciará as gargantas dos

ciam o internamento de drogados em Centros de recuperação, fornecem cadeiras de rodas e próteses aos deficientes, distribuem roupas e alimentos aos recém-nascidos carenciados, ajudam financeiramente a Cerciespinho, o Lar da Terceira Idade, as Conferências de S. Vicente de Paulo, as Corporações de Bombeiros e o Patronato, socorrem a pobreza envergonhada, ajudam monetariamente as obras da Igreja Matriz de Espinho entregam prémios escolares aos melhores alunos, promovem o aparecimento de novos valores artísticos, promovem palestras anti-tabaco e álcool, preocupam-se com o flagelo da SIDA, organizam conferências sobre a adesão de Portugal à CEE, enfim, fazem um trabalho vastíssimo do mais elevado alcance social.

Lembremo-nos do teste visual que, gratuitamente, todos os anos é feito.

Para se fazer uma ideia do muito que fazem os Lions, bastará dizer que, em 1988, o montante das suas contribuições monetárias a favor de Espinho atingiu os 1.200 contos, importância amealhada tostão a tostão nas suas diversas campanhas de angariação de fundos.

Muito mais poderão fazer os Lions se os ajudarmos nas suas realizações. Enquanto os Poderes Instituídos não conseguirem colmatar todas as carências, ajudemos os Lions a cumprir a sua nobre missão, impregnada de espírito cristão, e que esses Homens e Mulheres, sacrificando os seus poucos momentos de ócio, tenham a satisfação do dever cumprido e possam dizer, com satisfação e um certo orgulho: nós servimos!

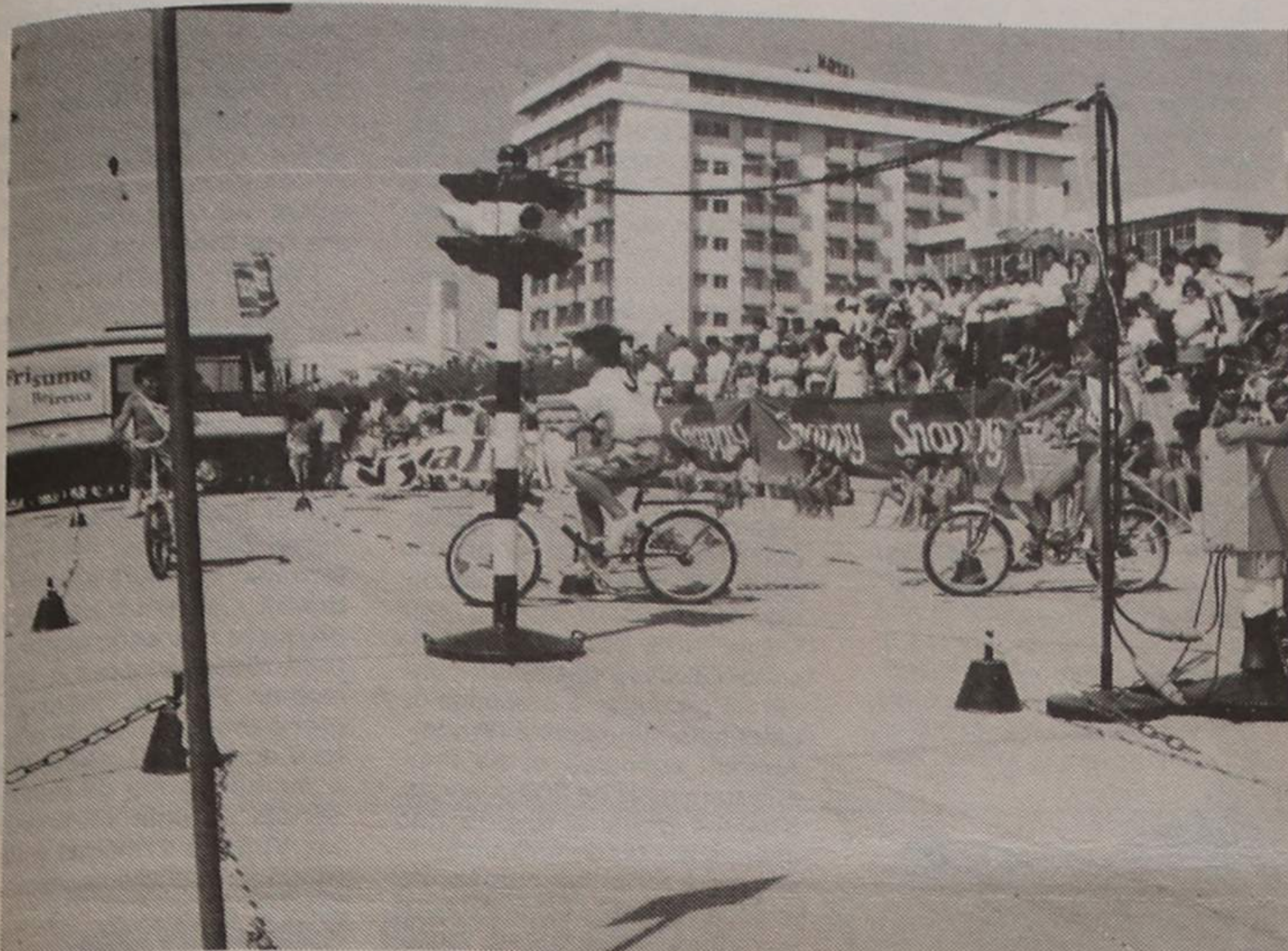

vinda expressamente de Lisboa, a convite dos Lions locais.

Sem perda de tempo, enquanto o polivalente Correia delimitava a zona reservada às aulas práticas de condução, colocava os veículos de 2 e 4 rodas na «grelha de partida», instalava o indispensável semáforo e colocava os sinais de trânsito nos pontos estratégicos, as eficientes Monitoras Maria Emilia e Sandra encaminhavam-se para o Salão Nobre da Piscina, rodeadas de entusiástica multidão de crianças, para darem início à projecção de diapositivos e explicar o significado dos sinais de trânsito com que as crianças deparam no seu dia-a-dia.

A avaliação dos conhecimentos ali adquiridos pelas crianças foi feita, mais tarde, não só mediante o preenchimento de um questionário previamente elaborado, como também mediante a prestação de provas práticas de condução.

Foi digno de ver-se o ar compenetrado com que todas as crianças prestaram as suas provas e responderam ao questionário, sempre atentas às intervenções das Monitoras, às obrigações impostas pelos sinais, às sucessivas mudan-

diplomada pelo ISEF, que, respondendo gentilmente ao convite que lhe foi endereçado pelos Lions, colaborou activa e desinteressadamente nesta realização, pondo mais de 500 crianças a praticar ginástica!

No fim das provas houve lauta distribuição de sumos, iogurtes, gelados, caramelos, leite achocolatado e esferográficas, tendo sido contempladas não só todas as crianças participantes como também as muitas centenas que, atentamente, seguiram da «bancada» o desenrolar das provas.

De lamentar que inúmeros adultos de todas as idades e de ambos os sexos, alguns já com idade para serem avós, se tenham metido nas intermináveis bichas, tirando o lugar às crianças a quem as guloseimas eram destinadas e, pasme-se, «exigindo» guloseimas não só para eles como também «para os meus netinhos que não puderam vir hoje à praia»...

Felizmente, a generosidade dos patrocinadores desta louvável e muito meritória realização dos Lions permitiu que fossem contemplados, muitos deles mais que uma vez, dado que a falta de civismo demonstrada pelos adultos chegou ao

nossos queridos irmãos mais velhos que ali encontram um tecto amigo, aquando de um próximo jantar de especial significado naquela prestimosa Instituição.

Também nesse dia o Patronato da Divina Providência foi contemplado, por 2 vezes, com grande quantidade de guloseimas que farão as delícias da pequenada que ali ensaia os primeiros passos para a vida, enquanto os pais labutam nos seus empregos para angariar o sustento do agredado familiar.

Parabéns aos Lions por mais esta jornada inesquecível, tão cheia de altruísmo e de sentido cristão!

Sendo a acção benfazeja dos Lions complementar da missão social que incumbe às Autarquias, parece-nos que as comunidades onde estão implantados Clubes Lions seriam altamente beneficiadas se houvesse uma colaboração mais estreita entre Autarcas e Lions, já que estes, no respeito escrupuloso do seu Código de Ética, prestam inúmeros serviços de que o grande público se não apercebe.

Na verdade, pouca gente saberá que os Lions providen-

sentado, que se estendeu em várias áreas desde a exemplificação de exercícios físicos até ao desfile de viaturas, pôde-se ver em acção todos os recrutas do REE.

A apreciar —, este certame como é habitual, estiveram diversas entidades civis e militares.

BBC

ESTEVE EM ESPINHO

Os Serviços Portugueses da BBC iniciaram no dia 17 de Agosto uma exposição itinerante para assinalar o 50.º aniversário do início das suas transmissões em Língua Portuguesa para Portugal (1939-1989). Para o efeito, a BBC procedeu à adaptação de um típico autocarro londrino com áreas de exposição de painéis e de projecção de vídeos sobre a actividade dos Serviços Portugueses e de outros Departamentos da BBC.

O autocarro percorrerá várias localidades (já esteve em Espinho) portuguesas de Norte a Sul, até 30 de Agosto, tendo iniciado formalmente a viagem na cidade do Porto, junto às instalações da Rádio Renascença, a estação que desde Janeiro de 1988 retransmite diariamente, via satélite, o programa da BBC

em Português «Suplemento Especial».

Acompanhando a exposição, encontram-se em Portugal o Editor dos Serviços de Língua Portuguesa da BBC (Europa e África) Manuel Santana, a realizadora do programa «Contacto» Edite Phillips e o Director do Departamento de Publicidade (Europa) Hugh Closs.

Durante a exposição foram distribuídas pequenas lembranças e material informativo-publicitário.

Porque é o primeiro país a ser visitado pelo autocarro de exposições da BBC que seguirá posteriormente para a Jugoslávia, Grécia e Turquia.

A organização da viagem teve o apoio do Departamento de Relações Internacionais da Associação Nacional dos Municípios Portugueses.

TOTOBOLA

Concurso dos órgãos de informação n.º 35/89, relativo a 3 de Setembro de 1989. Prognóstico «Defesa de Espinho», redacção desportiva:

RELA MADRID-GIJÓN	1
VALENCIA-AT. MADRID	2
VALLADOLID-BARCELONA	2
AT. BILBAU-R. SOCIEDADE	X
OSSASSUNA-MAIORCA	1
MÁLAGA-CELTA	X
CÁDIZ-LOGRONHÉS	1
BOLONHA-INTER	2
FIorentina-GÉNOVA	1
VERONA-JUVENTUS	2
LECCE-ATLANTA	X
MILÃO-LÁZIO	1
ROMA-ASCOLI	1

Diz a PSP sobre Julho

MENOS CHEQUES «CARECAS» MAIS ACÇÕES DE FURTO

A baixa percentual de emissão de cheques sem cobertura durante o mês de Julho é a nota mais saliente do relatório da Polícia de Segurança Pública (PSP) local.

Na verdade, depois de um mês que esteve «vira-do» para os cheques carecas, eis que se regista uma diminuição — que é sempre salutar.

De qualquer das formas, também se notaram abaixamentos na apresentação de queixas várias, que se vinham registando com relativa assiduidade.

Por outro lado, no sector da segurança, a PSP registou nove detenções de pessoas por motivos diversos, foram apresentadas 35 queixas por motivos diversos e nove por emissão de

cheques sem provisão, nc valor de 961 mil escudos.

Ainda no capítulo da segurança há a registar a recuperação de um veículo com motor que havia sido furtado e, ainda, a realização de rusgas e outras operações de fiscalização, incidindo no controlo de pessoas e estabelecimentos comerciais.

TRÂNSITO

Noutro capítulo — no trânsito — a PSP local também se apresentou bastante activa, sem que, no entanto, surgissem casos a merecer nota de preocupação elevada.

Em operações stop levadas a efeito, foram fiscalizadas 237 viaturas, tendo sido verificadas 27 irregularidades às leis de trânsito.

Por outro lado, foi efectuado um controlo de alcoolemia a mais de 30 automobilistas, tendo três deles apresentado índices mais elevados do que o estipulado por lei.

Sempre de lamentar é, naturalmente, o acidente de viação. Durante Julho ele apresentou-se com alguma escalada, dando mesmo origem a um morto, sete feridos graves e 14 feridos ligeiros. Em 14 dos referidos acidentes não se registaram consequências pessoais.

Finalmente a PSP passou 488 autos de transgressão às leis de trânsito e operou vários reboques a veículos automóveis que se apresentavam a impedir o regular andamento do trânsito.

JURAMENTO DE BANDEIRA NO REE

Realizou-se na última sexta-feira o Juramento de Bandeira dos recrutas do segundo turno de 89. Um acontecimento que marca, naturalmente, o fim dos três meses de recrutamento.

O coronel José Pedro de Sá Marques presidiu à cerimónia de Juramento de Bandeira de

aproximadamente 160 recrutas do Regimento de Engenharia de Espinho (REE).

Na abertura das cerimónias, o segundo comandante tenente-coronel Cardoso Alves dirigiu algumas palavras aos soldados recrutas.

Durante o programa apre-

QUASE A ACABAR

Penúltima semana de férias para a maior parte dos portugueses e não só. Penúltima semana que o nosso jornal publica integrando na edição normal uma página de «fait-divers».

Aproveite para descansar e... continuação de boas férias!

DE FÉRIAS

A MISSÃO ESPACIAL DO D-2

A astronáutica na Alemanha Ocidental tem grandes tarefas pela frente, entre as quais os preparativos e a realização da

tornando-se reitor. Colaborou em numerosas organizações científicas, por exemplo na Sociedade Max Planck e no Conselho Científico Alemão. Raramente um político defi-

de defender a natureza não obriga os homens a desistir da técnica, senão a aprimorá-la rápida e energeticamente. Ou: a engenharia genética abre perspectivas para alimentar bilhões de indivíduos sem esgotar os solos. Igualmente sucinto, Wild repudia crenças e lendas populares a respeito do espaço sideral. Inquirido sobre a existência de vida extraterrestre, é categórico: «Em hipótese alguma». Na sua gestão a DARA vai dar continuidade às pesquisas do espaço visando também o seu aproveitamento. Mas «cuidaremos de não perder o contacto com a terra», disse o novo director.

KURT PLEYER



AS COISAS DOS CÃES...

Enquanto a Câmara Municipal de Lisboa (e, diga-se em abono da verdade, as de todas as cidades de Portugal onde os dejectos caninos imperam nos passeios e jardins públicos de forma chocante e perigosa para a saúde dos utentes) não se decide a solucionar o grave problema, outros municípios tomam medidas drásticas e encontram na legislação governamental forma de obrigar os donos dos animais a evitarem as «porcarias» em que, diariamente, tropeçamos e ou que pisamos. Em Nova Iorque, por exemplo, a multa é de 100 dólares, mais ou menos 17.000\$00, e na Suíça as multas são ainda mais elevadas, bem como na Áustria e Bélgica. A Islândia, por seu lado, decidiu banir os cães dentro das cidades...

E EM PORTUGAL?

Entre nós, a quem compete agir? Provavelmente aos responsáveis do Departamento de Higiene Urbana e Resíduos Sólidos da CML. Porque não legislação adequada e, acima de tudo, uma eficaz campanha de sensibilização da população? Porque não juntar esforços de todos os interessados, desde o comum cidadão que pisa inadvertido o que o cão deixou, até à Liga Portuguesa dos Direitos dos Animais, da Direcção-Geral da Pecuária à CML?

Acima de tudo há que apelar para o civismo dos donos, ou puni-los por não o terem! Pois quem não tem culpa, certamente são os nobres animais!

Já agora: e em Espinho?

**LEVE
«DEFESA DE ESPINHO»
NAS SUAS
FÉRIAS**

missão espacial D-2 que deverá lançar ao espaço um novo laboratório orbital em 1991. Encontrou-se agora o homem certo para garantir o bom desempenho dessas tarefas e agilizar a cooperação com a Agência Espacial Europeia (ESA): Wolfgang Wild, titular de física e reitor da Universidade Técnica de Munique, investido pelo ministro da Pesquisa e Ciência Heinz Riesenhuber na chefia da recém-fundada «Agência Espacial Alemã» (DARA), sediada em Bonn. Há dois anos e meio, Wild fora nomeado secretário estatual da Ciência e Cultura pelo governador da Baviera, Franz Josef Strauss.

Wolfgang Wild, 58 anos, nasceu na Francônia, é pai de três filhos e membro da União Social Cristã. Profissionalmente goza de excelente reputação internacional. Formado em física aos 23 anos, defendeu sua tese de doutoramento aos 25. Cinco anos depois era titular da matéria na Universidade Livre de Berlim. Passado um ano, regressava a Munique para assumir uma cátedra na Universidade Técnica, da qual acabou

niu com tanta clareza e concisão a posição dos partidos da democracia cristã em relação à técnica moderna. Eis algumas teses de Wild: a necessidade

Um «super» para superar todas as avançadas «performances» espaciais. O homem e a máquina ou, se preferir, a dupla do futuro. Só para quem gosta...

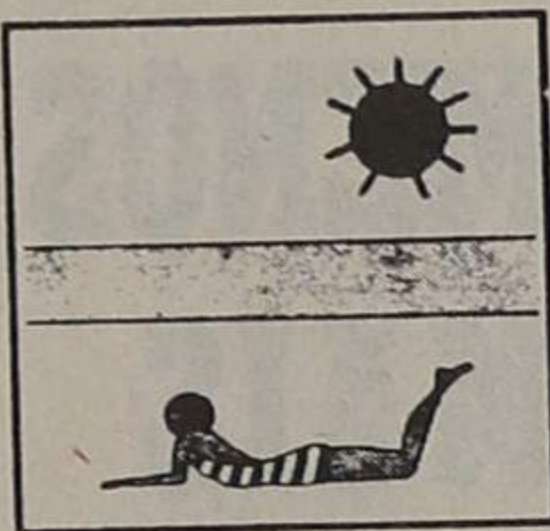

**NÃO
entre na água
após demorada
exposição ao sol**

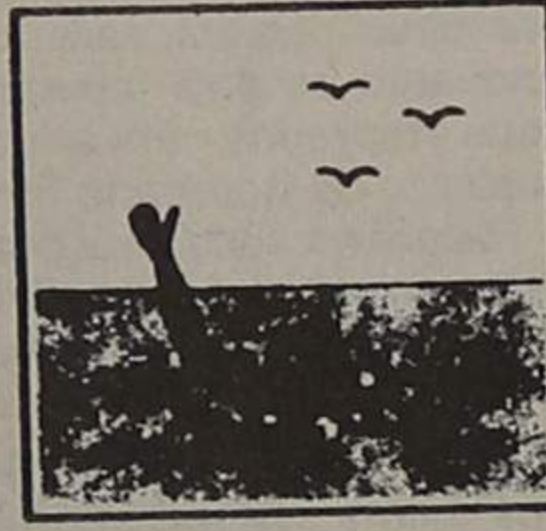

**SE
estiver cansado
procure boiar
e não hesite
em pedir socorro**

SHALANE McCALL: UMA VEDETA

Shalane McCall é um rostozinho famoso graças à série «Dallas», onde desempenha o papel de «Charly», a filha de «Jenna Wade» (Priscilla Presley). Mas embora na série ela surja como uma menina rica e mimada, a vida real de Shalane é uma autêntica réplica da história de «Gata Borradeira» e, talvez por isso mesmo, ela é conhecida em Hollywood como «a Cinderela».

Filha de uma mulher pobre, McCall começou a trabalhar como empregada de mesa de um restaurante de segunda, antes dos 10 anos. Foi aí que um agente artístico a descobriu e convidou a fazer testes na TV. Meses depois a mãe pagava-lhe os estudos para aprender a representar e, ao mesmo tempo, trabalhava para ajudar nas despesas.

Em 1983, os produtores da série «Dallas» decidiram colocar na produção a presença de uma filha de «Jenna Wade». Abriam concurso e, na final, entraram mais de 200 crianças. Shalane seria aprovada não apenas por ter semelhanças físicas com a atriz que faz de sua mãe, mas igualmente, porque demonstrou saber representar.

«A minha preparação dramática é relativamente escassa» — confessa a atrizinha — «mas creio que para se ser um grande actor não é preciso estudar tanto como para ser-se engenheiro ou médico, representar é uma arte e tem imenso a ver com a sensibilidade».

«Charlie», a sua personagem, foi há tempos retirada de «Dallas» tal como sua mãe «Jenna Wade», mas, apesar disso, Shalane não teve quaisquer problemas de dinheiro. Lançada e célebre, inteligente

e ambiciosa, a garota tornou-se modelo fotográfico e manequim de alta costura. Trabalhar é uma das máximas da pequena Miss McCall que não consegue esquecer o seu passado de «Cinderela»:

«Devo tudo o que sou à minha mãe, Cherrie foi mãe solteira e trabalhou arduamente para me ajudar a ser quem sou, acompanhando-me nos piores momentos».

Com um «Cachet» em «Dallas», que lhe permitiu enriquecer bastante, entre 1983/88, Shalane dá-se agora ao luxo de viver como a sua personagem televisiva, e concretizar grande parte dos seus sonhos e projectos: — «De momento tenho ainda um longo percurso para fazer, mas quero terminar os meus estudos de drama e concluir um pequeno curso que ando a tirar. Depois disso, sempre a trabalhar na TV e no cinema, tenciono montar a minha produtora de cinema... Creio que é a melhor forma de independência de uma actriz, como fez Victoria Principal e Jane Fonda» — concluiu a jovem.



IN «CORREIO DA MANHÃ»

AS NOSSAS ENTREVISTAS

Há duas semanas e na semana passada, «DE Férias» publicou duas entrevistas; a primeira com Herman José e a outra com a vedeta da telenovela «Sassaricando», Angelina Muniz.

Para evitar quaisquer tipo de confusões, cumpre-nos informar os leitores que as entrevistas foram extraídas, com a devida vénia, da revista do jornal «Correio da Manhã».

Lamentavelmente não foi inserida a fonte o que causou alguma celeuma, uma vez que as gentes espinhenses ficaram iludidas com a presença, na nossa terra, destas duas figuras.

As nossas desculpas, embora não as tenha.

De qualquer das formas, as «gralhas» são o nosso «pão»...

**FÁBRICA DE MÁRMORES
E GRANITOS DA TABUAÇA**
VITORINO LOPES DA CRUZ,
SUCRS., LDA.

LUGAR DE ESPINHO — S. FÉLIX DA MARINHA
VILA NOVA DE GAIA
APARTADO 205 — 4503 ESPINHO CODEX
TELEFONE 720565



FUNDADA EM 1897

Gabinete de Radiologia de Espinho

DR. J. NUNES DE MATOS
DR.ª MARIA DO CARMO VASCONCELOS

Encontra-se encerrado por motivo de férias de 16 de Agosto a 14 de Setembro.
Retorna no dia 15 de Setembro.

CASIMIRO DE ANDRADE

MÉDICO DENTISTA

Consultório: RUA 22 (junto à Câmara)
TELEF. 724909

PORQUE PODEM NÃO REFLECTIR A LINHA EDITORIAL DE «DEFESA DE ESPINHO», OS TEXTOS ASSINADOS SÃO DA EXCLUSIVA RESPONSABILIDADE DOS SEUS AUTORES

AS IDEIAS

Rádios locais

PROFISSIONALISMO PRECISA-SE

GUILHERME SILVEIRA

Certamente que todos nós já alguma vez sintonizámos uma rádio local. Se gostamos ou não daquilo que ouvimos, isso depende do conceito e dos conhecimentos pessoais acerca do funcionamento de uma emissora de rádio.

Contudo não nos terão certamente passado despercebidas algumas risadinhas depropositadas dadas aos microfones, os beijinhos para a namorada, para a tia e para a madrinha, enviados pelo «locutor» de serviço, e um ou outro calão à mistura.

Se falarmos em termos técnicos, teríamos mais para apontar, senão vejamos: a maior parte dos «locutores» dessas rádios nunca ouviu falar em dicção; então, vão para o mi-

crofone, com uma voz esquisita, que não tem nada a ver com eles, mas como o fulano tal fala assim e é um radialista consagrado, então toca a imitar. Outros vão para os estúdios como se fossem fazer programas para uma discoteca, fazem «passagens» de discos à boa maneira dos «disc-jockeys» e mandam umas «bocas» piroas, que julgam ser engraçadas. Mas o mais espectacular que existe nesses emissores, é o «departamento de informação».

Nesse sector onde todos são jornalistas, mas ninguém possui carteira profissional, as notícias são lidas directamente dos jornais, dos boletins informativos, dos telexes, etc... Ou seja, tratamento jornalístico a nível radiofónico, não há, porque poucos sabem o que isso é.

O vício instituído de ler os recortes dos jornais já tem deixado muitos em situações caricatas. Imagine-se o dito «locutor ou jornalista» a ler uma notícia sobre um acidente, nestes moldes: «Senhores ouvintes como podemos ver na fotografia, as viaturas ficaram seriamente danificadas...». Barracada!...

Outro vício em que incorre a maior parte dessas rádios, é o da publicidade em catadupa. Assim, logo a seguir ao sinal horário, o ouvinte que esteja preparado, pois leva com uma sacada de cinco ou dez minutos de «textos publicitários». Resumindo, esta política é triangularmente negativa, porque quem escuta tem tendência a mudar a frequência do rádio e sintonizar outro canal, quem publicita vê que as pessoas não ouvem o seu anúncio, ou

se o ouvem sai do ouvido tão rapidamente como entrou e a rádio acaba por perder o ouvinte e o patrocinador.

Se o objectivo de muitos emissores não fosse a autopromoção dos seus proprietários, a guerrilha provinciana, ou a difusão de ideologias de uma forma mais ou menos camuflada, todos os outros que trabalham de uma maneira honesta, embora sem o mínimo profissionalismo, ganhariam uma maior credibilidade.

Assim, aconselho vivamente a que nos deixemos de amadorismo e tentemos levar as coisas mais a sério, porque a selecção começa a fazer-se e o ditado é antigo, «quem nasce torto...».

Já agora, e em jeito de recado, deixem-nos ir ouvindo as frequências nacionais, porque, bem arrumadinhos, há espaço para todos.

NA PONTA DO LÁPIS

□ CARLOS FONSECA

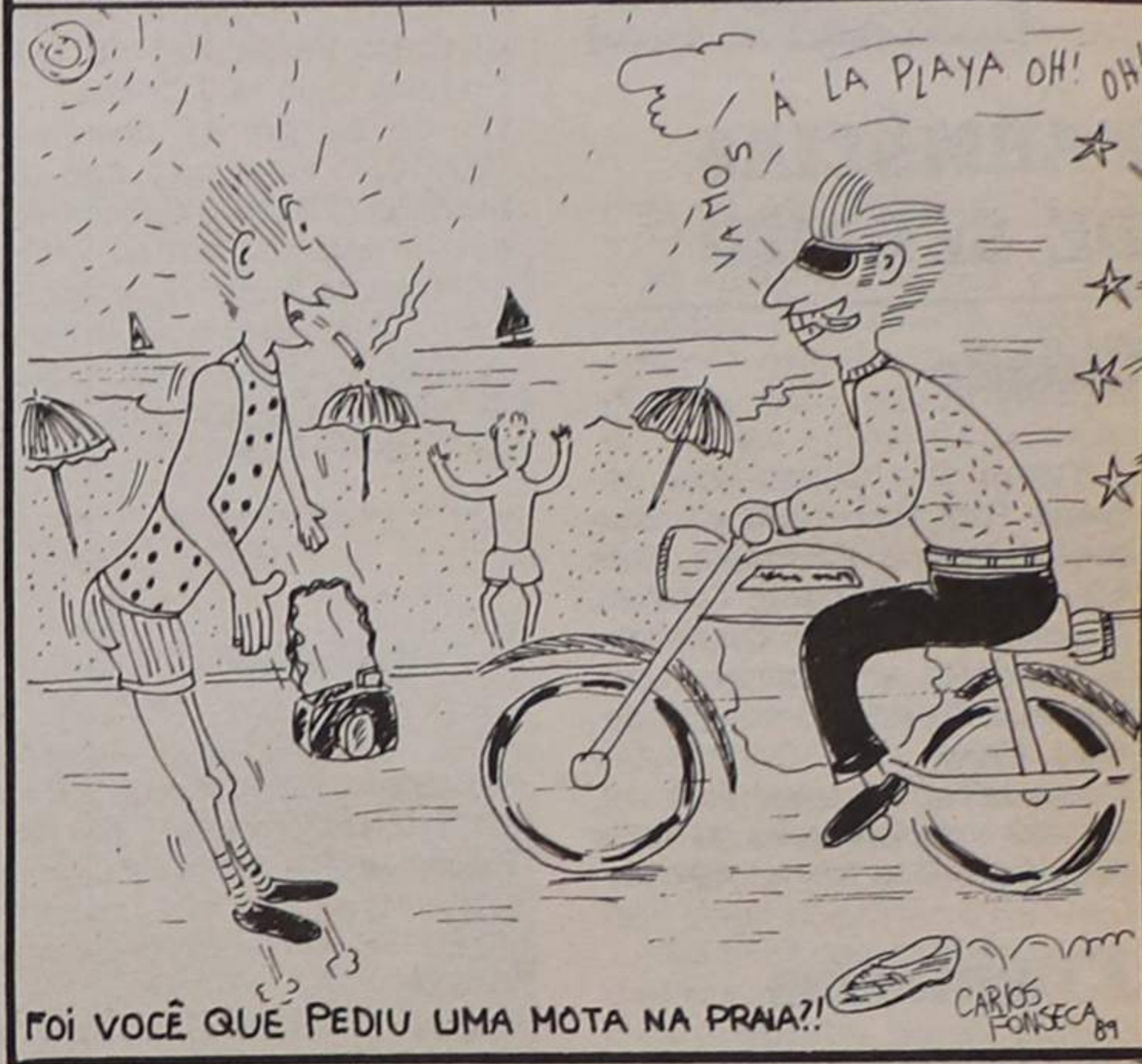

AS FATÍDICAS MOTORETAS...

Numa das nossas últimas edições, ilustrámos uma foto do nosso colega Manuel Proença sobre as motoretas que usam e abusam dos passeios da cidade. E agora, como dizíamos, também do «passeio» que dá acesso à praia da Baía.

O desenho acima de Carlos Fonseca refere-se a isso mesmo. E refere-se a isso mesmo porque, pelos vistos, o nosso «recado» deve ter caído em saco com «buraco».

Voltamos à carga para condenar tais abusos, conhecedores de um caso na última semana; uma dessas «ricas» motoretas ia, dado habilidades muitas do seu condutor, atropelando descansada criança que, enfim, na sua inocência, pensava que os seres humanos eram todos iguais...

Mal tínhamos dado à estampa uma foto comprovativa, eis um caso...

«SOU ESTRANGEIRO, NÃO CONHEÇO!»

Período de férias; período de repouso; período que todos sabem é aproveitado pelos turistas para uns dias de repouso entre nós.

Grandes «máquinas», motores roncantes, motas alucinantes, veículos desconhecidos,

ou modificados pela sua aparência visual.

Quer isto dizer que quando se olha para a matrícula, regra geral trata-se de um estrangeiro.

«Sou estrangeiro, não conheço!» — ouvimos, casualmente, uma tarde, um «es-

trangeiro» que falava português dizer isto mesmo a um outro condutor. Motivo: o «estrangeiro» estava a inverter a marcha numa estrada de dois sentidos. Naturalmente que o nosso segundo personagem não gostou, perguntou se ele fazia o

mesmo na terra dela, etc., porque outras coisas não se podem escrever.

Factos que se registam o mais variadamente possível. Dia após dia eles acontecem. Infelizmente. Só que lá está... é Espinho de Verão. Uma grande confusão.

LEVE
«DEFESA DE ESPINHO»
NAS SUAS
FÉRIAS

ESPINFOR — INFORMÁTICA

— TUDO PARA INFORMÁTICA —

SOFTWARE DE GESTÃO * SOFTWARE ESPECÍFICO
* HARDWARE

Rua 18, n.º 582-2.º Dt.º — 4500 ESPINHO
Telefone: 726715

ORAÇÃO AO DIVINO ESPÍRITO SANTO

Divino Espírito Santo, Vós que me esclareceis tudo, iluminais todos os meus caminhos para que eu atinja a felicidade. Vós que me concedeis o sublime dom de perdoar e esquecer as ofensas, até o mal que me tenham feito. Vós que estais comigo em todos os instantes eu quero humildemente agradecer por tudo o que sou, por tudo o que tenho e confirmar uma vez mais a minha esperança de um dia merecer e poder juntar-me a Vós e todos os meus irmãos, na perpétua glória de paz. Obrigado mais uma vez. (A pessoa deverá fazer esta oração por três dias seguidos sem dizer o pedido e dentro de três dias terá alcançado a graça por mais difícil que seja). Publicar assim que receber a graça. Publicada por ter recebido uma graça. — A. L.

— VENDE-SE —

APARTAMENTO T2 + 1

NO CORVO — ARCOZELO
FRENTE À ESCOLA PREPARATÓRIA

Informa e trata: J. COUTO — Telef. 724236 e 720088

PASSA-SE LOJA

NO CENTRO COMERCIAL SOLVERDE II
EM ESPINHO

Informa e trata: J. COUTO — Telef. 724236

«Defesa de Espinho: 2995 — 89/08/24

CARTÓRIO NOTARIAL DE ESPINHO

Notária: Dr.ª Maria Fernanda de Vasconcellos de Aguiar da Fonseca e Castro

FOTOCÓPIA

É fotocópia integral da escritura de folhas oitenta e dois, verso, a folhas seguintes, do livro de notas para escrituras diversas setenta e um-E, deste Cartório.

Está conforme o original.

Espinho e Cartório Notarial, nove de Agosto de mil novecentos e oitenta e nove.

A Ajudanta do Cartório,
Marcelina dos Santos Ferreira Coelho

CONTRATO DE SOCIEDADE

No dia sete de Agosto de mil novecentos oitenta e nove, neste Cartório Notarial de Espinho, perante mim, MARIA FERNANDA DE VASCONCELLOS DE AGUIAR DA FONSECA E CASTRO, Notária do Cartório, compareceram como outorgantes;

PRIMEIRO — ANTÓNIO FERNANDES DA SILVA, casado com Conceição da Silva Pinto, em Comunhão Geral de bens, natural da freguesia de Espargo, Santa Maria da Feira, residente no Lugar da Estrada, freguesia de Paramos, deste concelho de Espinho.

SEGUNDO — CONCEIÇÃO DA SILVA PINTO, casada e residente com o primeiro outorgante, natural de Riomeão, Santa Maria da Feira.

Verifiquei a sua identidade por serem do meu conhecimento pessoal.

E declararam: Que, pela presente escritura constituem uma sociedade por quotas, que se regerá pelas cláusulas constantes dos artigos seguintes:

PRIMEIRO — A Sociedade adopta a firma «ANTÓNIO FERNANDES DA SILVA & COMPANHIA, LIMITADA», vai ter a sua sede no referido Lugar da Estrada.

PARÁGRAFO ÚNICO — Por simples deliberação da Assembleia Geral a sede social poderá ser deslocada para qualquer outro local.

SEGUNDO — O objecto da sociedade é o exercício da actividade de construção civil.

TERCEIRO — O capital social, integralmente realizado em dinheiro, é de quinhentos mil escudos, correspondente a duas quotas iguais de duzentos e cinquenta mil escudos cada uma, pertencentes uma a cada um deles ANTÓNIO FERNANDES

DA SILVA e CONCEIÇÃO DA SILVA PINTO.

QUARTO — Os sócios poderão fazer suprimentos à sociedade, que vencerão ou não juros, conforme se vier a deliberar.

QUINTO — A cessão de quotas a estranhos depende do consentimento do sócio não cedente.

SEXTO — A gerência e administração da sociedade ficam a cargo de ambos os sócios, que desde já são nomeados gerentes, sem caução e com ou sem remuneração, conforme vier a ser deliberado em Assembleia Geral, bastando a assinatura de qualquer deles para obrigar a sociedade em todos os seus actos e contratos e a representar em juízo activa e passivamente.

PARÁGRAFO ÚNICO — A sociedade será estranha a quaisquer actos firmados pelos gerentes em letras de favor, fianças, abonações e outros semelhantes.

SETIMO — Por morte de qualquer dos sócios a sociedade não se dissolve, mas continuará com o sobrevivente e os herdeiros do falecido, devendo estes nomear de entre si um que a todos represente na sociedade e na gerência enquanto a respectiva quota se mativer indivisa.

Adverti os outorgantes da obrigatoriedade do registo deste acto no prazo de noventa dias.

Foram-me exibidos: o certificado de admissibilidade da firma adoptada passado em 5 de Abril findo pelo Registo Nacional de Pessoas Colectivas e o duplicado da guia de depósito da totalidade do capital efectuado hoje na Caixa Geral de Depósito.

Esta escritura foi lida aos outorgantes e feita a explicação do seu conteúdo em voz alta e na presença simultânea de ambos.

A Notária,

Maria Fernanda de V. de A. Fonseca e Castro

DIVERSOS

PODE SER ÚTIL

FARMÁCIAS DE SERVIÇO

Cidade

Turno C - Quinta-feira, Higiene, Rua 19, n.º 293 * Sexta-feira, Grande Farmácia, Rua 62, n.º 457 * Sábado, Teixeira, Avenida 8(Centro Comercial Solverde/1) * Domingo, Santos, Rua 19, n.º 263 * Segunda-feira, Paiva, Rua 19, n.º 319 * Terça-feira, Higiene, Rua 19, n.º 293 * Quarta-feira, Grande Farmácia, Rua 62, n.º 457.

Freguesias

ANTA - «Farmácia de Anta», estrada de Anta, telef. 721109, □ **PARAMOS** «Machado», estrada 109, □ **SILVALDE** - «Conceição», Barreiros, telef. 720278.

TELEFONES ÚTEIS

Cidade

Câmara Municipal, 720020 e 721800, □ Junta de Espinho, 724418, □ Registo Civil,

720599, □ Tribunal Judicial, 722351, □ Correios, 720335, □ Bombeiros Voluntários de Espinho, 720005, Bombeiros Voluntários Espinhenses, 720042, □ Hospital, 720327 e 721141, □ Polícia de Segurança Pública, 720038, □ Guarda Nacional Republicana, 720035, □ Rádio-táxi Costa Verde, 720118, □ Rádio-táxi Unidos, 722232, □ Táxi do Largo da Graciosa, 720010, □ Táxi do Largo José Salvador, 723167, □ Repartição de Finanças, 720750, Jornal «Defesa de Espinho» e agência de publicidade «Empes», 721525, □ Centro de Saúde, 721167, □ Extensão de Saúde da Rua 31, 720664.

Freguesias

Anta - Junta de Freguesia, 726453, □ Extensão de Saúde, 725810, □ Paróquia, 720315. **Paramos** - Junta de Freguesia, 722710, □ Paróquia, 722059, □ Centro Social, 722005. **Guetim** - Junta de Freguesia, 724226, Paróquia, 723478. **Silvalde** - Junta de Freguesia, 724017, □ Paróquia, 722026, Unidade de Saúde de Silvaldinho, 723642, □ Unidade de Saúde da Marinha, 723101.

TRANSPORTES

Comboios

Para Aveiro (travias) - 5.27 (não se efectua aos sábados, domingos e feriados oficiais) *

6.29 (não se efectua aos domingos e feriados oficiais) * 7.15 * 8.15 * 9.34 * 11.02 * 11.52 * 12.41 * 13.15 (não se efectua aos sábados, domingos e feriados oficiais) * 14.08 * 15.31 * 15.40 * 17.15 * 17.58 * 18.14 (não há aos sábados) * 18.43 * 19.27 * 20.02 (não se efectua aos sábados, domingos e feriados) * 20.25 * 21.34 * 22.35 * 1.09 *.

Para o Porto (travias) - 5.46 * 6.51 * 7.28, 7.39 e 8.10 (não se efectua aos domingos e feriados oficiais) * 8.47 (não se efectua aos sábados, domingos e feriados oficiais) * 9.35 * 11.13 * 12.10 (não se efectua aos sábados, domingos e feriados oficiais) * 13.00 * 13.19 * 14.54 * 16.27 * 16.47 * 18.01 * 18.41 * 18.56 (não há aos sábados) * 19.55 * 20.44 (não se efectua aos sábados, domingos e feriados oficiais) * 21.31 (não há aos sábados) * 22.15 *.

Urbanos

Graciosa-Anta-Graciosa - 7.35 a) * 9.30 * 12.35 a) * 14.10 * 16.00 a) * 17.35 * 18.35 * 19.40.

Graciosa-Silvalde-Graciosa - 7.05 a) * 9.00 * 12.35 a) * 13.40 * 15.30 a) * 17.05 * 18.05 * 19.10 * 20.10.

a) Não se efectua aos domingos e feriados

PEQUENO CARTAZ

Animação

Tem decorrido com grande entusiasmo e aceitação o programa de animação cultural que a Junta de Freguesia e a Câmara Municipal de Espinho têm vindo a levar a efeito.

Como temos divulgado, está a decorrer um certame musicocultural, com a participação de diversos ranchos folclóricos de vários países. Amanhã, sexta-feira, pelas 21.30, horas pode presenciar a actuação dos ranchos de Israel e Argélia na Rua 19.

Por outro lado, no sábado, pelas 16 horas, na avenida oito, decorrerá uma gincana de bicicletas para os mais novos.

E com estas iniciativas, fica concluído o programa do mês de Agosto. Naturalmente que no próximo mês os certames vão continuar a animar as «horas mortas» da cidade.

Exposições

Ainda está a tempo de presenciar a exposição de Conceição Sobral no Casino Solverde. Desde o dia 4 deste mês que Conceição Sobral tem estado a expor trabalhos seus de pintura em porcelana. A exposição, que termina amanhã, sexta-feira, dia 25, merece que dê uma vista de olhos.

MÚLTIPLO

Por outro lado, na Galeria Múltiplo continua a decorrer a

exposição de escultura colectiva de vários artistas, nomeadamente Fernando Lardosa, Fernando Martins, José Machado, entre outros.

Cinema

A partir de amanhã, sexta-feira, na sala do Casino Solverde pode presenciar a película «Irmãos Inseparáveis» em exibição até ao dia 28, para maiores de 16 anos.

Relativamente às sessões da meia-noite, a deste fim-de-semana apresenta-nos, na sexta, «O Guerrilheiro» para maiores de 16, ao passo que no sábado pode ver «A Costa do Mosquito» para 12 anos.

Finalmente, os mais novos podem deliciar-se com «As Aventuras da Turma da Mónica», no domingo, em matiné infantil, e partir das 11 horas.

CASINO SOLVERDE ESPINHO



CINEMA
TEL. 720238

Hoje, quinta-feira, dia 24, às 21.30 horas
OS TRÊS FUGITIVOS - M/12 anos
De 25 a 28
IRMÃOS INSEPARÁVEIS - M/16 anos
Sexta-feira, às 24 horas
O GUERRILHEIRO - M/16 anos
Sábado, dia 26
A COSTA DO MOSQUITO - M/12 anos
Matiné Infantil
AS AVENTURAS DA TURMA DA MÓNICA - Todos
De 29 a 31
MULHERES DOS PRAZERES DOS CAMPOS NAZIS - M/18 anos

LEIA, ASSINE E DIVULGUE «DEFESA DE ESPINHO»



- JANTAR CONCERTO E ESPECTACULO
- BOITE COM ESPECTACULO
- SALAS DE JOGO, BANCADO, SLOTS e BINGO ao nível das melhores da Europa
- CINEMA e CAFETERIA

CASINO SOLVERDE ESPINHO

- GALERIA DE ARTE -
EXPOSIÇÕES DE ARTES PERMANENTES

VENDEM-SE

PELA MELHOR OFERTA, AS SEGUINTE VIATURAS:

Ford Transit 120 van	BS-50-07	1980	Gasóleo
Renault 5 TL	FD-02-12	1983	Gasolina
Renault 5 TL	BJ-00-10	1984	Gasolina
Renault 5 TL Lauréate	HJ-52-16	1984	Gasolina
Renault 4 GTL lig. misto	EJ-74-73	1984	Gasolina

α-Camião Bedford - J5	HH-33-38	1960	Gasóleo
Camião DAF - A 2300	CL-28-49	1963	Gasóleo
Camião Fiat - 643 E	ID-53-83	1967	Gasóleo
Camião Bedford-ERGOB	CG-37-83	1971	Gasóleo
c-Camião Fiat - 159	NO-68-20	1980	Gasóleo

α-Próprio p/ Madeireiros
c-Cisterna - 18 M³ = Granel produtos sólidos

Ver em **BONIFÁCIO & FILHOS, LDA.**
Estrada de S. João - OVAR - Telefone (056) 52015

CONNOSCO A SUA CAMPANHA PUBLICITÁRIA RESULTA

SOMOS EMPES
EMPRESA DE PUBLICIDADE DE ESPINHO

RUA 26, N.º 601-2.º ESQ.º
4501 ESPINHO CODEX

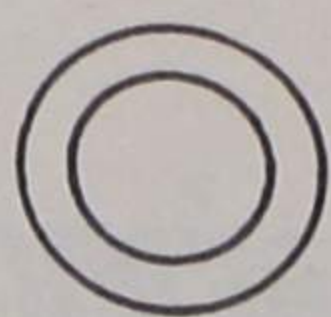

No Futebol Popular

ACADÉMICO ABANDONA CAMPEONATO

- Luís Lopo tece fortes críticas

O Clube Académico de Espinho conta já com 33 anos de idade e é uma das mais antigas colectividades do concelho de Espinho.

Nascido numa loja existente na Rua 8, próximo da passagem de nível da Rua 33, segundo nos informou o actual presidente da direcção, Luís Lopo, o Académico de Espinho iniciou a sua história no desporto espinhense, com o ciclismo.

Depois desta modalidade, o Académico iniciou a prática de futebol amador, com jogos ao fim-de-semana.

A partir do momento em que surgiu a oportunidade de mudarem a sede para o local onde está actualmente instalada, este clube sofreu uma grande evolução, criando mais secções.

Apareceu, então, a pesca desportiva, ciclismo e o futebol.

Segundo o presidente da direcção, «o Académico de Espinho é hoje a terceira colectividade do concelho, não só pela sua idade, mas também por tudo quanto faz pelo desporto.»

Neste momento, o Clube Académico de Espinho tem três secções oficializadas - pesca, futebol masculino e futebol feminino - e uma quarta prestes a sê-lo, o atletismo.

Luís Lopo diz que com estas actividades «o clube pretende entrar em choques com as grandes colectividades de Espinho. O Académico tem modalidades que o Sporting e Académica de Espinho não têm.»

No que diz respeito às modalidades que estão em desenvolvimento dentro do clube, Luís Lopo mostra-se francamente optimista em relação ao atletismo e futebol feminino.

Mas as críticas surgiram ao Campeonato de Futebol Popular.

«Um campeonato com más

condições em termos de organização, que não está de acordo com a forma de estar no desporto por parte do Académico, levaram-nos a não participarmos nele.»

Como alternativa, esta direcção pensa inscrever o clube no campeonato do INATEL, e que segundo o seu presidente já o está a fazer.

Luís Lopo diz que «o campeonato de INATEL dá muito mais sossego e tem um carácter de mais seriedade, basta para isso dizer que as arbitragens são oficiais.»

Segundo Luís Lopo, «o campeonato concelho devia ser gerido por pessoas que não estivessem ligadas aos clubes e que tivessem uma noção de desporto.»

«Os directores vão para a Associação defender os interesses dos respectivos clubes. Um dirigente federativo, quando entra numa reunião, deve esquecer o seu clube, porque representa um conjunto de colectividades.»

FUTEBOL FEMININO

Mas nem tudo são desgostos dentro do futebol do Clube Académico de Espinho.

A equipa de futebol feminino, liderada por Lino Pedrosa, conseguiu brilhantemente atingir a



A equipa de futebol feminino, liderada por Lino Pedrosa, é a menina de ouro do Clube Académico de Espinho

primeira fase do Campeonato Nacional, classificando-se atrás do Boavista Futebol Clube e Sporting Clube de Braga, que são duas das melhores formações nacionais.

A equipa de futebol feminino é, sem dúvida, motivo de orgulho dos associados, direcção e espinhenses.

Apareceu um grupo de ra-

parigas que nos pediu o nome para participar em campeonatos de futebol de salão.»

«Na altura não aceitámos. Pensámos nos prós e nos contras da abertura de uma secção de futebol feminino.

«O primeiro ano foi uma experiência. No segundo tentou-se fazer qualquer coisa mais e começaram a aparecer miúdas com mais jeito.

«Vamos para o terceiro ano e temos já algumas atletas que não são de Espinho, o que vai acarretar mais encargos. Estamos a procurar o maior número de raparigas que sejam da região, o que nos tornaria todo o trabalho bastante mais fácil.»

No Atletismo, modalidade que está a nascer no Clube Académico de Espinho, a representatividade em provas efectuadas tem sido bastante boa, segundo nos disse Luís Lopo. Os atletas do clube são cerca de 60, distribuídos pelos

escalões compreendidos entre os oito e os 14 anos.

O presidente considera que esta secção não é muito dispendiosa «porque há muitos carolas». «Muitos são os que ajudam em termos de deslocações e na escolha das provas que mais interessam. Sempre que é necessário o Académico contribui, mas sempre dentro das suas possibilidades.»

A outra secção do Académico é a pesca desportiva.

«Esta secção não está em situação paralela às outras, porque os pescadores não estão muito de acordo em participarem em concursos. As distâncias são muito grandes bem como as despesas. No entanto, sempre que queiram participar em concursos, a direcção está receptiva.

TRANSPORTE PRÓPRIO

Segundo nos revelou Luís Lopo, um dos grandes proble-

mas do Académico é não ter transporte próprio.

«Seis mil contos era a quantia necessária para a compra de uma viatura condizente com as dimensões do clube» - disse o presidente da direcção.

A grande aposta do Académico será a compra de uma viatura, que Luís Lopo considera prioritária, pelas distâncias que têm de percorrer as secções de atletismo e futebol feminino.

«O Académico necessitaria de um autocarro com 21 lugares, cujos custos o clube não pode suportar à partida.

«Se tivéssemos uma entrada para a compra desse meio de transporte, talvez conseguíssemos suportar os encargos de uma prestação.»

Os objectivos da direcção do Académico são muitos e Luís Lopo pensa que até 1992 muita coisa vai mudar em Portugal, até mesmo o desporto.

«Serão distribuídos fundos europeus pelas colectividades e haverá uma espécie de comissão, a nível autárquico, que terá de ver as carências das pequenas colectividades. Terão de avaliar se essas colectividades têm ou não hipóteses de sobreviver. Penso que aqui estará a grande aposta do Académico.

«Com as actividades que temos em movimento, com os êxitos alcançados, com a popularidade que temos no estrangeiro e com as instalações de que dispomos - não são as melhores mas são superiores às de muitos clubes que existem - penso que depois do Sporting Clube de Espinho e Académica, será a primeira prioridade.»

«Até agora, a Câmara Municipal tem feito essa distinção e o Académico tem sido contemplado como terceira colectividade de Espinho.»

- O ACADÉMICO É A TERCEIRA COLECTIVIDADE DE ESPINHO.

- SEIS MIL CONTOS SERIA A QUANTIA NECESSÁRIA PARA A COMPRA DE UM AUTOCARRO.

- CÂMARA TEM VISTO O CLUBE COMO TERCEIRA COLECTIVIDADE.

VENDEM-SE

APARTAMENTOS COM GARAGEM. BONS ACABAMENTOS. ÂNGULO DA RUA 18 COM A 37.

CONTACTAR NO LOCAL DA OBRA OU PELO TELEFONE 721362

VENDE-SE T1 NOVO, EM ESPINHO

ACABAMENTOS DE LUXO, 3 ROUPEIROS EMBUTIDOS. MUITO ESPAÇOSO E COM LUGAR DE GARAGEM.

PRÉDIO DOS ARCOS, RUAS 19 E 32. CONTACTAR NO LOCAL SR. ANTÓNIO

CLÍNICA DENTÁRIA

DR. CARLOS RAMOS PEREIRA

Av. 8, n.º 784-1.º

ESPINHO • TELEF. 723472

Rua Elias Garcia, 55-1.º

OVAR • TELEF. 52401

MENINA PROCURA TRABALHO

Tendo como habilitações, o 9.º ano de escolaridade. Fala 5 línguas: Alemão, Inglês (3 anos), Luxemburguês, Português, Francês. Experiência em trabalho de escritório, Curso de Dactilografia e Contabilidade.

— Contactar: TELEFONE 7625030 —

VENDEM-SE

CAMAS DE SOLTEIRO

EM BOM ESTADO, COM COLCHÕES. PARA VER: RUA 14, N.º 677.

— Contactar: TELEFONE 720372 —

PRECISA-SE

EMPREGADO DE ESCRITÓRIO

Com conhecimentos de Contabilidade e Informática a nível de utilizador.

— Resposta a este Jornal ao n.º 1084 —

«TIGRES» CHAMAM JOVENS ATLETAS

EM POUCAS LINHAS

FUTEBOL

O Departamento de Futebol Juvenil do Sporting Clube de Espinho, liderado tecnicamente pelo professor Simplício Guimarães, já iniciou a captação de jovens atletas para os escalões infantis e iniciados.

Os jovens interessados deverão comparecer no campo do Rio Largo às segundas e sextas-feiras, pelas 18.30 horas.

VOLEIBOL

O Sporting Clube de Espinho está a realizar uma captação de jovens para as suas escolas de voleibol.

Os jovens nascidos nos anos de 1977, 78, 79 e 80 deverão aparecer, aos sábados, no pavilhão do Sporting de Espinho, a partir das 9.30 horas.

Os atletas nascidos nos anos de 1974, 75 e 76 deverão aparecer no pavilhão Joaquim Moreira da Costa Júnior, às segundas, quartas e sextas-feiras, a partir das 9.30 horas.

Futebol

TORNEIO DE JUNIORES

Nos próximos dias 28 e 29, segunda e terça-feira, o Sporting Clube de Espinho vai realizar o Torneio Quadrangular de Futebol Júnior.

Participam nesta prova, incluída nas Bodas de Diamante do Clube, o Feirense, Vianense, Famalicão e a equipa anfitriã, o Sporting Clube de Espinho.

O calendário dos jogos a realizar no Estádio Comendador Manuel Oliveira Violas é o seguinte:

Segunda-feira, dia 28 – Feirense-Vianense, às 15 horas; Espinho-Famalicão, às 17 horas.

Terça-feira, dia 29 – Apuramento dos terceiro e quarto lugares, às 15 horas; finais, às 17 horas.

Atletismo

INFANTIS DO ACADÉMICO BRILHARAM DE NOVO

O Clube Académico de Espinho, da sua participação no 11.º Grande Prémio de Rio Tinto, em atletismo, trouxe, para o seu já extenso palmarés, um primeiro lugar por equipas, conquistado no seu mais jovem escalão etário, os infantis masculinos.

As classificações foram as seguintes:

Infantis masculinos – 1.º lugar por equipas; 4.º, Bruno Oliveira; 6.º, Nuno Pinto; 9.º, Vítor Correia.

Infantis femininos – 5.º lugar por equipas; 3.º, Maria de

Fátima; 20.º, Olinda Duarte; 25.º, Maria Piedade.

Juvenis masculinos – 4.º lugar por equipas; 6.º, Joaquim Martins; 14.º, Vítor Pinto; 32.º, João Rodrigues.

Juniores masculinos – 4.º lugar por equipas; 6.º, Vítor Martins; 14.º, Domingos Martins; 24.º, Fernando Ernesto.

Seniores femininos – 4.º lugar por equipas; 9.º, Marília Mesquita; 16.º, Paula Santos; 17.º, Rosa Santos.

Seniores masculinos – 5.º lugar por equipas; 8.º, João Celeiro; 18.º, António Nogueira; 25.º, Mário Nogueira.

PREÇOS MÁXIMOS PARA O FUTEBOL

Para a presente época, os preços nos estádios de futebol para os campeonatos sob a batuta da Federação Portuguesa da modalidade – com a excepção de cinco partidas a designar por cada clube, nas quais o preço fica ao critério dos seus responsáveis –, são os seguintes:

I DIVISÃO	
Geral	500\$00
Superior	750\$00
Superior central	900\$00
Bancada de topo	1100\$00
Bancada lateral	1100\$00
Bancada central	1750\$00
Camarotes (senhas)	1750\$00
Cartão jovem	400\$00
II DIVISÃO	
Geral	400\$00
Superior	500\$00
Superior central	550\$00
Bancada de topo	600\$00
Bancada lateral	600\$00

Bancada central 700\$00
Camarotes (senhas) 700\$00

III DIVISÃO	
Geral	350\$00
Superior	400\$00
Superior central	450\$00
Bancada de topo	500\$00
Bancada lateral	500\$00
Bancada central	600\$00
Camarotes (senhas)	600\$00

C. N. DE JUNIORES
Primeira Fase 200\$00
Restantes Fases 250\$00

C. N. DE JUVENIS
Primeira Fase Grátis
Restantes Fases (facul.) 150\$00

C. N. FUTEBOL FEMININO
Primeira Fase (facul.) 150\$00
Segunda Fase (facul.) 200\$00

Plantel fechado

SPORTING DE ESPINHO UNIDO NO GERÊS

Na passada semana, e antes de partir para o planeado estágio no Gerês, os homens conduzidos por Amândio Barreiras tiveram cinco dias para repouso após a carga sofrida pelos encontros de preparação e Torneio da Costa Verde.

Mas sete homens integraram mais tarde o plantel «tigre» – N'Kongolo, Marcus António, Rui Filipe por lesão, Ado, Sousa e Ivan – e como tal, com vista a estes alcançarem, ou pelo menos estarem mais perto da forma da restante equipa, Amândio, acompanhado de António Ribeiro, esteve todas as manhãs da passada semana no Estádio Comendador Manuel Oliveira Violas a efectuar um trabalho essencialmente físico.

O técnico espinhense, Amândio Barreiras, disse-AP -nos que «o trabalho até

agora tem sido feito à base de potência e resistência muscular», tendo planeado, para o estágio a efectuar durante a semana que decorre, um trabalho à base de velocidade, e cuja planificação está entregue ao preparador físico, professor Luís Filipe Campos.

Relativamente aos encontros de preparação, Amândio mostrou-se satisfeito com a equipa, apesar de ter denotado nos dois últimos encontros «um cansaço e saturação, normal, quando é feita uma preparação bastante cedo».

O técnico espinhense disse ainda que «no Gerês estará o plantel completo» e que «para Viseu vamos com umas ideias completamente diferentes».

«O campeonato está mais perto, temos de estar mais vivos e bem preparados».

ASSOCIAÇÃO DE ESMOJÃES ORGANIZA TORNEIO

Tem início amanhã, sexta-feira, o primeiro Torneio Amizade de Clubes de Anta.

Esta prova é uma organização da Associação Desportiva de Esmojães e decorrerá até ao próximo dia 9 de Setembro.

De segunda a sexta os jogos realizam-se à noite, a partir das 21.30 horas, sendo aos sába-

dos efectuados dois jogos, um às 17.30 e outro às 21.30 horas.

No sábado, dia 26, os veteranos da Associação Desportiva de Esmojães defrontarão, em jogo amigável, os antigos atletas do clube.

O encontro realiza-se-á no Campo da Zona às 21.30 horas.

Artis

RETRATOS DE ARTE

VEJA E ADMIRE A ARTE E BELEZA DA FOTOGRAFIA

Rua 19 n.º 287 – Telefone 722387

IRMÃOS NETO

IRMÃOS NETO – CONSTRUÇÕES LDA.

COMPRA, VENDA, CONSTRUÇÃO, ADMINISTRAÇÃO DE PROPRIEDADES

A SUA SOLUÇÃO IMOBILIÁRIA

EM PORTUGAL: Rua 23, n.º 174-2 AH (Ed. São Pedro) – Tels. 724649 – 725343 (Espinho)
NO BRASIL: Rua Senador Dantas, n.º 117 – Gr. 441 – Tels. 220-2336 – 220-7286 – RJ.

INICIAÇÃO À INFORMÁTICA/CURSOS

- Introdução aos computadores.
- Noções Gerais de Hardware e Software.
- Organização e composição de um sistema Informático.
- Sistema operativo MS-DOS.
- Introdução; Ficheiro e Directorias; Utilização de Comandos.

DURAÇÃO: 6 horas (2 sábados das 9 às 12 horas)

INSCRIÇÕES: ATLÂNTICO NORTE, LDA.

Rua 7, 529 – Telefones 722776/723900 – ESPINHO



EXCLUSIVAMENTE

O FORNO DE ESPINHO COMUNICA QUE VENDE EXCLUSIVAMENTE AS SUAS VARIEDADES DE PÃO NOS SEGUINTE ESTABELECIMENTOS:

- SUPERMERCADO NOVO HORIZONTE – Rua 16
- SUPERMERCADO NOVO HORIZONTE – Rua 41
- AUTO MERCADO TEXAS – Tabuaça
- AUTO MERCADO DALLAS – Rua 16
- MERCADO COUTO – Av. João de Deus
- MERCADO LEITES – Rua 7
- CASA JULIÃO – Rua 26
- CELEIRO DE ESPINHO – Rua 26
- CASA FIRMINA – Rua 26

PÃO DE ÁGUA – UMA ESPECIALIDADE EXCLUSIVA DA NOSSA CASA

PADARIA E CONFEITARIA

RUA 19 N.º 1278 • TELEFONE 725338 • 4500 ESPINHO

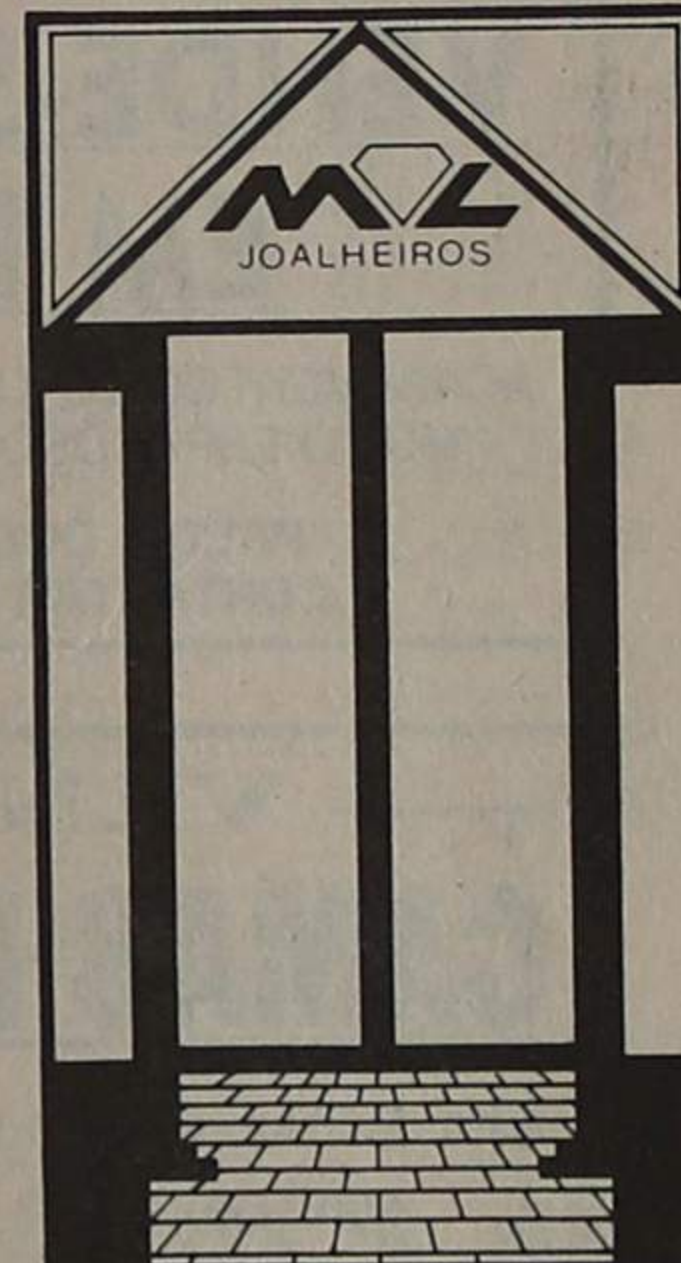

- CRIATIVIDADE
- INVESTIMENTO
- SEGURANÇA

JÓIAS M. L., o presente que pode repetir com sucesso.

CENTRO COMERCIAL SOLVERDE 2

LOJA 15 – ESPINHO – TELEFONE 723567

Voleibol

«TIGRES» E ACADEMISTAS COMEÇARAM TRABALHOS

Na passada segunda-feira, o técnico da equipa de voleibol do Sporting Club de Espinho estabeleceu um contacto de princípio de época com as novas «caras» a juntar ao plantel.

Para já há duas caras novas, Pedro Albuquerque, um jovem de 19 anos que veio do Colégio dos Carvalhos e que integrou por algumas vezes os trabalhos da selecção júnior e Edgar Machado, um brasileiro, também de 19 anos, que ficará em Espinho por duas épocas.

O director da secção de voleibol «tigre» diz que «estamos conscientes das nossas limitações, não vamos exigir o campeonato, mas vamos com certeza lutar por ele.»

Aurélio Fortuna considera bastante importante o facto de num plantel de 10 elementos, cinco terem 19 anos.

«O plantel está formado», diz este responsável e acrescenta que «a grande aposta da secção será o sector de formação, para que no futuro não nos fuja mais de metade da equipa, como aconteceu na época que terminou».

Neste primeiro contacto esteve presente o presidente do clube, Dr. Tavares Nogueira, acompanhado pelo vice-presidente para o futebol profissional, Manuel Teixeira.

Tavares Nogueira, desejando boas-vindas aos novos elementos, deixou a promessa que a direcção dará todo o apoio à secção.

A equipa de voleibol sénior do Sporting Club de Espinho é constituída pelos seguintes elementos:

Director, Aurélio Fortuna; Seccionista, José Ribeiro; Médico, Dr. Rui Vitó; Massagista, Rogério Fernandes; Técnico, Vladislav Kustra, também jogador.

Atletas: Kustra, (internacional polaco) 34 anos; António Pedrosa, 24 anos; José Pedrosa (ex-júnior), 19 anos; Afonso Mourinho (ex-júnior), 19 anos; Pedro Albuquerque (ex-júnior do Colégio dos Carvalhos), 19 anos; Carlos Natário, 22 anos; Fernando Castro, 34 anos; Luís Moreira (ex-júnior), 20 anos; Edgar Machado, 19 anos; Dimitar Dimitrov (internacional búlgaro), 37 anos.

A Académica de Espinho, com praticamente a mesma equipa do ano passado e com o seu banco reforçado, iniciou na passada terça-feira os seus treinos com vista às competições europeias e campeonato nacional.

Para o chefe da secção de voleibol do «Mocho», «a Académica fará uma boa época porque viu o seu banco aumentado, bem como o nível de jogadores.»

«Temos de ter consciência do que esta época representa, uma vez que no ano passado ninguém viu a Académica com categoria para fazer a época que fez, contra tudo e contra todos. A Académica perdeu o campeonato na última jornada frente ao Leixões.»

«As responsabilidades são maiores, uma vez que esta equipa já é vista como natural pretendente ao título.»

«Confiamos no técnico e entendemos que foi a melhor escolha possível.»

Para a Académica de Espinho virá um atleta brasileiro chamado Artur Silva, com 20 anos de idade e 1,93 metros de altura.

Vem para Espinho, recomendado pelo antigo academista Wagner da Silva, que este ano milita no Nacional da Madeira.

EXCELENTES CONDIÇÕES

A Imprensa vai ter dentro do pavilhão «Arquitecto Jerónimo Reis» um sector próprio e isolado do público. Vai dispor, também, de uma sala com telefax, máquina de escrever electrónica e uma fotocopiadora para emitir os relatos dos encontros. Disporá também de um mini-bar com máquina de café.

Segundo informações recolhidas junto de um responsável do «Mocho», o público terá, ao entrar no pavilhão, folhetos com os elementos relativos ao encontro.

Em cada jogo será feito um sorteio que atribuirá bons prémios.

Nos encontros mais importantes, e a anteceder o seu início, os academistas procurarão entreter o público com actividades de âmbito cultural e desportivo, nomeadamente ginástica, artes marciais, folclore, etc.

Na bancada do pavilhão, estarão reservados 200 lugares cativos para os sócios, os quais serão bastante confortáveis.

APARATOSO INCÊNDIO CAUSADO POR «CISTERNA»

Um acidente entre um veículo ligeiro e um camião cisterna que depois se incendiou, provocou horas de terrível pavor verdadeiramente alarmantes para os moradores da zona do Picoto, mais propriamente na Estrada Nacional 1.

Sete feridos, um deles em estado grave, e onze veículos que estavam por perto, foram destruídos em consequência da explosão do combustível.

Este camião cisterna, que transportava combustível, era conduzido por António Silva, de 39 anos, que ainda permanecia no Hospital da Prelada (Porto). Nesta unidade de saúde, António Silva estava em cuidados intensivos.

Duas fábricas foram também destruídas pelo fogo que rapidamente la-

vrou nas zonas mais próximas. O pânico instalado foi de tal forma que várias pessoas começaram a fugir e a retirar objectos de suas casas. Algumas foram afectadas, assim como um autocarro que ficou completamente queimado, juntando-se aos onze veículos também inutilizados.

Muito fogo, muito fumo, prejuízos incalculáveis, principalmente nas duas fábricas de cortiça. E já há quem diga que o seguro não irá cobrir todas as despesas constantes deste aparatoso incêndio.

Várias corporações de bombeiros tentaram a todo o custo controlar as chamas que foram, rapidamente, devastando uma vasta zona. Ao todo estiveram neste incêndio 20 corporações vindas

do norte e centro do país.

Devido à altura, densidade e grau de dificuldade existente, foi necessária a ajuda de dois helicópteros para o combate ao aparatoso incêndio.

Várias foram as testemunhas que se pronunciaram sobre este incêndio para «DE». De qualquer das formas, uma delas, Joaquim Rosário, referiu que «foi uma coisa nunca vista. Mas não vi mortes nem dava tempo para isso. As explosões foram tão fortes que o tempo que se tinha era só para fugir...» — disse.

Este incêndio é considerado já o maior a nível de danos materiais. Uma das fábricas atingidas tem um prejuízo na ordem dos 700 mil contos.



Foam precisos helicópteros para combater as chamas que se estenderam (e de que maneira...).
Fotos de Manuel Proença

HÓQUEI LOCAL NO PORTO

A Associação Académica de Espinho vai patrocinar a equipa de hóquei em patins da Associação Cultural e Recreativa de Gulpihares.

Enquanto aguarda decisão dos tribunais civis, sobre o controverso caso Associação de Patinagem de Aveiro ou Porto, a AAE fará a inscrição dos seus atletas no Gulpihares, segundo apurámos junto de um responsável académista.

MAGOS VÃO REUNIR EM ASSEMBLEIA GERAL

Os Magos Futebol Clube de Anta vão realizar amanhã, sexta-feira, uma Assembleia Geral Extraordinária.

A Assembleia realizar-se-á na sede desta colectividade, às 21.30 horas.

A ordem de trabalhos incide sobre um ponto único, a situação actual da sede face às diligências efectuadas para a sua abertura aos associados e simpatizantes, tais como:

obras realizadas; obras a realizar exigidas por lei; denúncias falsas e caluniosas; outros assuntos.

Em falta de quórum na hora marcada, a Assembleia começará 30 minutos mais tarde com o número de associados presentes.

VERÃO/89

EXCURSÕES

• PARTIDAS GARANTIDAS

— BENIDORM — Viagens NOCTURNAS OU DIURNAS
MARQUE AS SUAS FÉRIAS EM BENIDORM DURANTE O MÊS DE MAIO E VEJA A OFERTA QUE LHE PROPOMOS — REDUÇÕES CRIANÇAS
— IBIZA (10 ou 17 dias) — Part. TODAS AS SEXTAS-FEIRAS, de JUNHO A SETEMBRO
— LOURDES E ANDORRA (8 dias) — 19 a 26/Agosto
— ALGARVE (7 dias) — 21 a 27/Agosto
— ITÁLIA (14 dias) — 1 a 14/Setembro
— BREITANHA E NORMANDIA (10 dias) — 4 a 13/Setembro
— BENIDORM (10 ou 17 dias) — TODAS AS SEXTAS-FEIRAS
— IBIZA (10 a 17 dias) — TODAS AS SEXTAS-FEIRAS
— BENIDORM e IBIZA — PREÇOS DESDE 12.000\$00
— CEUTA (2 dias e meio) — Part. TODO O ANO
— TODOS OS DOMINGOS UMA VIAGEM DIFERENTE C/ ALMOÇO REGIONAL
— TODA A PROGRAMAÇÃO VERÃO/89 JÁ NOS N/ BALCÕES, não marque as suas FÉRIAS sem consultar o n.º prog. AUTOFÉRIAS. VIAGENS EM LUXUOSOS AUTOPULLMANS OU GRANDES VIAGENS DE AVIÃO
— PREÇOS ESPECIAIS PARA GRUPOS EM QUALQUER PROGRAMA.

TEMOS MUITO MAIS PARA SI, CONSULTE-NOS

NÃO MARQUE AS SUAS FÉRIAS SEM NOS CONSULTAR

COSTA FERREIRA & MARTINS

PARA COMPRAR BOM CAFÉ

Casa **ALVES RIBEIRO**

TORREFACTOR DE CAFÉ

ESTABELECIMENTO DE VENDA AO PÚBLICO

RUA 19, N.º 294 ☆ ESPINHO

Stand Volante VIATURAS EM STOCK

AUTOBIANCHI A 112
FIAT UNO 45 84 — Preto
GOLF 1.5 D 80 — Branco
MERCEDES 280 S 68 — Azul
VOLVO 245 87 — Branco
OPEL REKORD 2.3 Van 80 — Branco
PEUGEOT 305 GLD 81 — Azul

PEUGEOT 305 GLD 81 — Castanho
VOLKSWAGEN POLO 1988 — Azul
B.M.W. 316 87 — Verde
FIAT UNO Gasol. — Cinza
RENAULT 5 GTL 3 P. 87 — Branco
RENAULT 5 L 3 P. 87 — Cinz.
RENAULT 5 GL 3 P. 86 — Verm.
RENAULT 4 GTL 88 — Branco
RENAULT 5 Lauréate 3 P. 84 — Verm.
RENAULT 21 Nevada TXE 87 — Cinza
RENAULT Trafic 3 L 87 — Bege
RENAULT 11 84-86 — cinza
RENAULT 5 Lauréate 5 P. 84-85 — Branco

FACILIDADES DE PAGAMENTO

SEDE: Rua 26, n.º 559 — Telef. 725905 — 4500 ESPINHO

VIDRARIA CENTRAL

Fontes & Filhos, L.ª

Depósito de vidraça em caixa, cortada e colocada, Molduras para caixilhos
Espelhos, Tijolos e Telhas de vidro

ENCARREGA-SE DA COLOCAÇÃO DE VIDROS EM QUALQUER PONTO DO PAÍS

AVENIDA DA PRAIA — TELEFONE, 72375

ESMORIZ — 3880 OVAR

COLMEIA

Ângulo das ruas 23 e 28, n.º 831 e 677
— ESPINHO —

PRODUTOS ALIMENTARES • SERVIÇO DE BUFETE
FAÇA-NOS UMA VISITA E VERÁ A DIFERENÇA

O NOSSO LEMA É BEM SERVIR

Foi eleita no Casino Solverde

«MISS PRAIA DE ESPINHO/89»

É FILHA DE MECÂNICO DE AUTOMÓVEIS

O concurso «Miss praia de Espinho» teve no domingo mais um edição, sob a égide da revista «Nova Gente», o qual se alastrou a quase todo o país e vinha sendo feito por etapas desde o passado dia de 17 de Junho, quando foi eleita a beladade da Costa da Caparica.

Depois de terem sido escolhidas as jovens consideradas

convidadas, as «misses», em número de onze (dez efectivas e uma suplente, esta para a eventualidade de uma ausência, à última hora, que aliás não se verificou), subiram ao palco ante a natural curiosidade de todos quantos enchem o restaurante do casino.

Dentre os convivas, notava-se a presença do comendador

não havia muito por onde escolher...

Comentava uma senhora, que acompanhou de perto os trabalhos, o avontade exibido por algumas candidatas, na pré-selecção, não reunindo segundo ela, um mínimo de requisitos justificativos da sua candidatura. «Será que elas não têm espelhos em casa?...»

A verdade é que as dez escolhidas eram efectivamente bonitas e elegantes, como exigem as regras de concursos do género. O júri, constituído por Elsa Tavares, presidente da Câmara Municipal de Espinho; Maria Carolina Machado, «Miss Praia de Espinho 88»; Maria João Dias, de uma casa de modas de Oliveira de Aze- méis; Álvaro Graça, director de «Defesa de Espinho», Pereira dos Santos, em representação de «Nova Gente»; Manuel José Silva Reis, da Real Vinícola; Pedro Soares Violas e Sá, em representação da Solverde; a senhora francesa já referida e o astrólogo Carlos Pires, não teve, por isso mesmo, tarefa fácil na escolha da vencedora.

«PRÉMIO SIMPATIA» E «DAMA DE HONOR»

Espinho apresentou duas candidatas, nas pessoas de Maria Teresa Carvalho Moreira e Maria Odete dos Santos Gomes. A primeira vive cá, mas é natural do concelho de Amarante e a segunda é espinhense de nascimento.

São ambas muito bonitas e muito simpáticas. A Teresa, além de estudante, é locutora da Rádio Costa Verde. A sua vitória esteve por um fio. Durante a contagem dos votos chegou-se mesmo a pensar que seria a «miss».

Justíssimo foi o «Prémio Simpatia» que lhe foi atribuído. Elsa tem, realmente, uma boa dose de simpatia. Sorri com naturalidade. Dispõe bem os outros durante as conversações que trava.

Na sua simplicidade e sem manifestar qualquer azedume, viria a dar à vencedora do concurso o maior e mais caloroso abraço da noite. Com esse seu gesto, que a todos encantou, revelou possuir outra grande virtude.

Pensamos que Maria Teresa deverá continuar. Pode ser que noutro concurso em que participe venha a ter a mais sorte, porque, no fundo, foi isso o que lhe faltou.

Maria Odete dos Santos Gomes foi a «dama de honor», e isso diz bem das qualidade fisi-

cas que a distinguem. Com 17 anos de idade, ela tem à sua frente muito tempo para vir a participar noutros concursos. Tem boas hipóteses de um dia vir a ser «miss».

«MISS» TRANSFORMADA EM VEDETA

Sónia Alexandre Fernandes Oliveira, a vencedora, é natural de Sandim, no vizinho concelho de Vila Nova de Gaia, onde vive com os pais. Tem 17 anos de idade e é estudante. É a mais nova de quatro irmãos, sendo dois rapazes e duas raparigas.

Estuda no Colégio dos Carvalhos e pretende tirar um curso relacionado com a saúde. Nunca namorou.

Depois da eleição recebeu flores e beijos, de familiares e colegas concorrentes. Mais de uma hora depois sentia-se exausta de tantas manifestações de carinho. Falou para os jornais e para a rádio. Estava transformada numa pequena vedeta. Nunca se vira em tais assados na sua vida.

Tão felizes como a filha, estavam os pais, que aguardavam no próprio casino a chegada da Sónia, vinda dos camarins. Trata-se de uma família de condição modesta, mas aparentemente sem problemas. O pai é mecânico de automóveis.

«RAINHA» HÁ UM ANO

A coroa de «rainha» foi entregue à vencedora pela «Miss Praia de Espinho/88», Maria Carolina da Mota Machado, uma venezuelana de Vila Nova de Gaia que conserva os mesmos atributos de há um ano.

Disse-nos que a vitória em 1988 favoreceu a sua personalidade e fez aumentar as suas relações.

AS 10 UMA A UMA

Foram estas as participantes:

- 1 - Cláudia Maria da Silva Reis, de 16 anos, estudante, de Vila Nova de Gaia.
- 2 - Maria Teresa Carvalho Moreira, de 18 anos, estudante, de Amarante, mas a residir em Espinho («Miss Simpatia»).
- 3 - Elisa Edite Monteiro Teixeira Meda, de 18 anos, estudante, de Vilar de Andorinho.



Sónia Alexandra, a «miss Praia de Espinho/89», veio de Sandim, em Gaia



Maria Odete, de Espinho, foi a «Dama de Honor». Pouco faltou para chegar a «miss», que aliás merecia. Como é muito jovem (17 anos) fica com a porta aberta em próximos concursos

mais belas das praias de Sesimbra, Monte Gordo, Maçãs, Alvor, Quarteira, Tróia, S. Pedro de Moel, Carcavelos, Figueira da Foz, Póvoa de Varzim, Viana do Castelo e Foz, eis que os promotores do concurso se quedaram por Espinho para aqui elegerem a moça que no próximo dia 2 de Setembro, em Lisboa, vai competir com todas as outras o título de «Miss Praia 89», instituído por aquela publicação.

Em Espinho, «Nova Gente» voltou a contar com o apoio da Solverde, em especial na cedência do casino, em cujo palco do restaurante decorreria o espectáculo da eleição.

Mesa a mesa, misturadas com alguns «privilegiados»

Manuel de Oliveira Violas, presidente do Conselho de Administração da Solverde, que se fazia acompanhar, na mesma mesa, de seu genro Edmundo Sá e de seu neto, Pedro Soares Violas e Sá, além de uma família francesa das suas relações, acidentalmente em Espinho. A jovem, de nome Beneditte, que integrava essa família, foi aliás convidada pela organização a fazer parte do júri.

A escolha das concorrentes foi feita de tarde, na praia. Eram em número de várias dezenas, mas apenas onze viriam e ser seleccionadas. Logo, é fácil concluir quão difícil foi a tarefa dos responsáveis. De resto, em termos de «miss»,



Maria Teresa não nasceu em Espinho, mas passa muito do seu tempo em Espinho. Sente-se espinhense. A sua simpatia natural deu-lhe justamente o «Prémio Simpatia». Por um triz era «miss»

- 4 - Rosália Lisa Martins Teixeira, de 16 anos, estudante, de Vale de Cambra.
- 5 - Isabel Maria Esteves do Fundo, de 20 anos, estudante, da Areosa («Prémio Fotogenia»).
- 6 - Ana Paula Cardoso Pereira, de 18 anos, estudante, de Ermesinde.
- 7 - Marisa Mónica dos Santos, de 19 anos, empregada de escritório, de Oliveira de Aze- méis.
- 8 - Maria Odete dos Santos Gomes, de 17 anos, estudante, de Espinho («Dama de Honor»).
- 9 - Sónia Alexandre Fernandes Oliveira, de 17 anos, estudante, de Sandim, Vila Nova de Gaia («Miss Praia de Espinho/89»).
- 10 - Isabel Maria Martins Taveira, de 18 anos, estudante, de Estarreja.

SEMANÁRIO REGISTADO
NA DIRECÇÃO-GERAL DE COMUNICAÇÃO SOCIAL SOB O N.º 41/37
FUNDADO EM 27 DE MARÇO DE 1932 POR BENJAMIM DA COSTA DIAS

DEFESA DE ESPINHO

PROPRIEDADE DA EMPES - EMPRESA DE PUBLICIDADE DE ESPINHO, LDA., MATRICULADA NA CONSERVATÓRIA DO REGISTO COMERCIAL DE ESPINHO SOB O N.º 59, FOLHAS 30 DO LIVRO C-1, COM O CAPITAL SOCIAL REALIZADO DE UM MILHÃO E QUARENTA MIL ESCUDOS □ REDACÇÃO E ADMINISTRAÇÃO NA RUA 26, N.º 601, 2.º ESQUERDO, APARTADO 39, 4501 ESPINHO CODEX - TELEFONE 721525 □ MAQUETAGEM NA EMPES □ FOTOCOMPOSIÇÃO E IMPRESSÃO NAS OFICINAS GRÁFICAS DE «O COMÉRCIO DO PORTO», 4000 PORTO □ TIRAGEM MÉDIA DE 3.500 EXEMPLARES □ DEPÓSITO LEGAL N.º 1604/83 □ MEMBRO DO IPIR - INSTITUTO PORTUGUÊS DE IMPRENSA REGIONAL

APARTADO 39
4501 ESPINHO CODEX
PORTE PAGO



Biblioteca da Câmara Municipal de
Espinho

Rua 31-32-Altos do Ex. Colégio

N.º. Sra. da Conceição