

DEFESA DE ESPINHO

BIBLIOTECA MUNICIPAL DE ESPINHO
N.º 37.7.1

ANO 58 - N.º 2996
QUINTA-FEIRA
31 AGOSTO
1989
PREÇO: 40\$00

DIRECTOR: ÁLVARO GRAÇA

SEMANÁRIO

FUNDADOR: BENJAMIM COSTA DIAS

NA HORA DO REGRESSO

Com a despedida de Agosto e a entrada de Setembro nós, portugueses de cá, ficamos mais sós. Os outros, que decidiram um dia emigrar, já se encontram do lado de lá da fronteira. Foram de carro, a grande maioria, de comboio, muitos e de avião, alguns.

Nem todos os que seguiram pela estrada chegaram ao seu destino. Aliás, também na vinda, se registaram percalços graves. Pensamos que estas férias de 1989 foram das mais trágicas de sempre. Os jornais deram-nos conta de factos impressionantes. Famílias inteiras foram destroçadas.

«Franceses» e «alemães» vieram de novo, em peso, rever quem cá deixaram.

A percentagem de «belgas» e «luxemburgueses» foi em função do número de emigrantes portugueses que trabalham na Bélgica e no Luxemburgo - mais neste do que naquela.

Na estrada, pode dizer-se que em cada dez carros, seis ou sete eram, normalmente, de matrícula estrangeira.

Vive-se bem na Europa Central. Falámos com alguns emigrantes, que nos declararam ser bom o nível de vida registado nos países onde se encontram, nomeadamente na França, Alemanha e Luxemburgo.

Do Canadá vieram poucos compatriotas, assim como da Venezuela. No primeiro dos países vive-se o espectro da expulsão de alguns que se encontram em situação ilegal. Ninguém quer ser «empurrado» de uma terra onde se ganha bom dinheiro e onde muitos já têm a sua vida organizada.

O problema da Venezuela é diferente. O país atravessou momentos graves da sua história, que deixaram em situação difícil povos de outros países que ali se encontram a trabalhar. Muitos deles (cerca de meio milhão) são portugueses.

O próprio bolívar teima em manter-se lá no fundo, como moeda de baixa cotação, quando noutros tempos ela competia com as mais fortes do mundo. Aqui, na vizinha Espanha, os comerciantes não se importavam nada de receber bolívares em troca daquilo que vendiam. Hoje, já torcem o nariz quando lhe apresentam notas com a efígie do libertador da América.

Curiosamente, e apesar da inflação galopante que se vem registando no Brasil, os aviões de e para Terras de Santa Cruz continuam cheios. Em vez dos cruzados, que ninguém se arrisca a «carregar» nos bolsos, esses nossos irmãos (e alguns são-no mesmo, de sangue), preferem utilizar o dólar - que lá, na Bala, no Rio ou no Maranhão, não falta quem o queira vender...

Com a debandada dos emigrantes, voltamos a ser os dez milhões e tal de há uns anos a esta parte. Continuamos por cá, neste cantinho, «comendo» política a todas as horas, assistindo a greves, a reivindicações e protestos. É, aliás, o espectáculo mais triste que oferecemos aos nossos compatriotas durante a sua visita.

Desabafam alguns, e com certa lógica, que é por isso que nunca mais saímos da cepa torta...

Álvaro Graça

Descontente com as «démarches» das autárquicas

ALFREDO DIAS CRUZ DEMITIU-SE DO CDS

CONCELHIA,
DISTRITAL
E NACIONAL
NÃO CONTAM
COM ELE



Alfredo Dias Cruz demitiu-se do Centro Democrático Social (CDS). Como ele próprio confidenciou ao nosso jornal no início desta semana, a sua demissão não se fica apenas pela concelhia. Alarga-se, também, à distrital e à nacional.

Aliás, Dias Cruz apresentou já a sua demissão às três comissões políticas, expondo, naturalmente, as razões de tal pedido.

Segundo ele, «as demarches para as eleições autárquicas não foram as mais correctas» - afirmou ao nosso jornal.

Como se sabe, o candidato dos centristas às autárquicas de Dezembro é José Fonseca. Pode-se, assim, avaliar a sua demissão como um desacordo ao cabeça de lista

para a Câmara Municipal de Espinho.

Sabia-se que não era do agrado de todos a apresentação de José Fonseca para a edilidade local, uma vez que outros nomes mereceriam mais credibilidade na ideia de alguns militantes do CDS.

Dentro do desenrolar de acontecimentos que estão a marcar a vida política do CDS, pode-se adiantar que Dias Cruz será um dos elementos que não concordam com José Fonseca. Daí a sua demissão dos quadros militantes do partido.

Naturalmente que este é um dos aspectos. Isto porque, como referimos pelas palavras de Dias Cruz, outras

situações ter-se-ão verificado no desenrolar dos preparativos para a apresentação de candidato.

Esta é uma informação que prestamos na nossa edição de hoje que, por outro lado, insere outros temas ligados às eleições autárquicas de 17 de Dezembro. Pode ficar a saber quais são as primeiras impressões sobre os cabeças de lista dos partidos políticos (página 5) assim como a possibilidade de José Luís Peralta, do Partido Renovador Democrático, PRD, se apresentar nas listas do Partido Socialista (PS) como se diz dentro (página 6).

J.M.

**ORDENADOS
DOS POLÍTICOS
SOBEM
EM OUTUBRO**

3

**ACIDENTE
DO PICOTO:
UM MORTO**

3

**FESTAS
DE N.º SR.ª
D'AJUDA
EM SETEMBRO**

7

**«MISS» PISCINA
FOI UMA FESTA**

14

**TUNA MUSICAL
DE ANTA
COMPLETOU
65 ANOS**

5

ESPINHO VENCEU TORNEIO EM VISEU

Pág. 13

Andebol

JOSÉ MIGUEL ESTÁ NAS ANTAS

Pág. 12

ADE NOVA SEDE É MOTIVO DE ORGULHO

Pág. 11

«DE» Hoje com 14 páginas

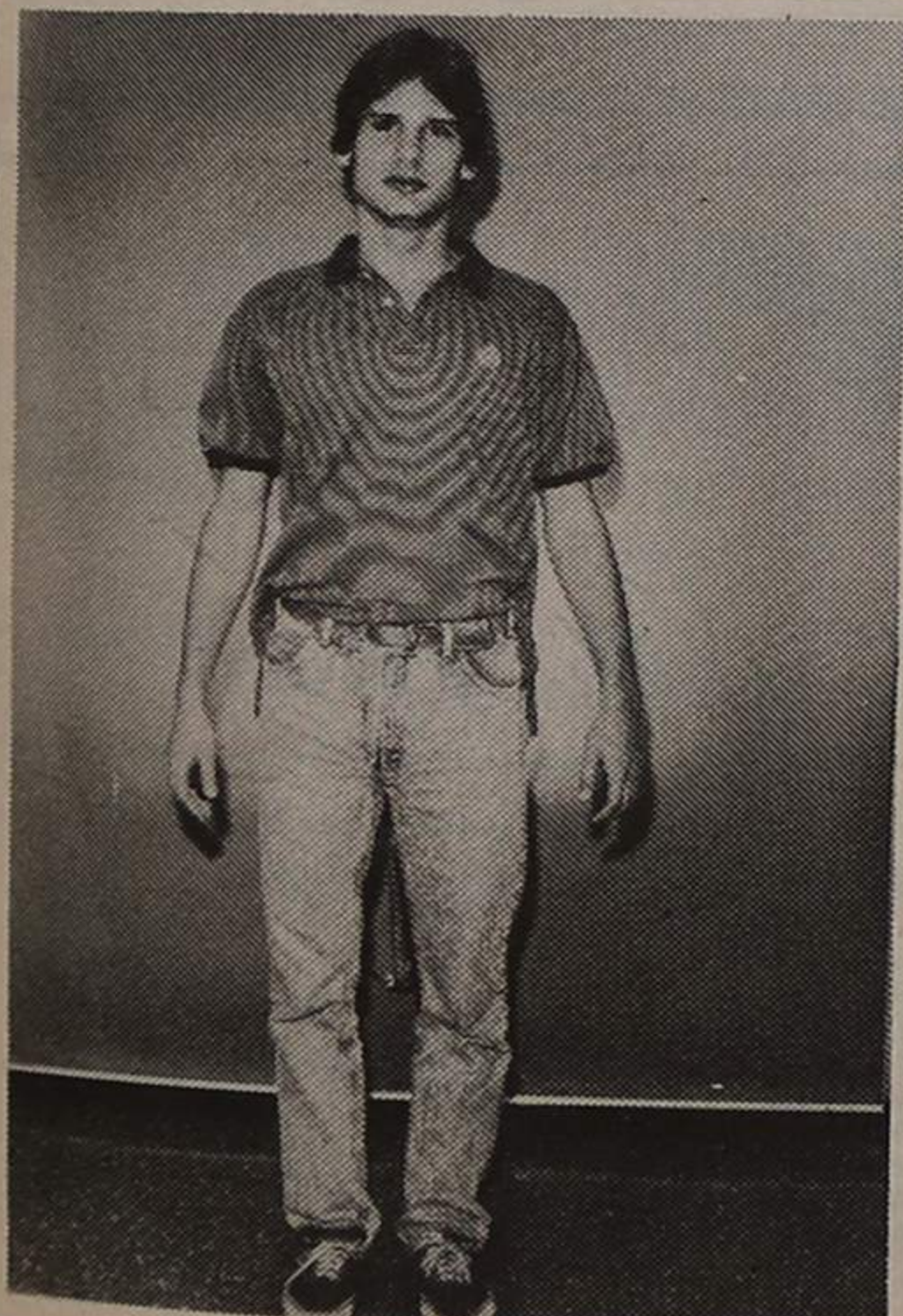

Seu nome é Artur Silva, tem 19 anos, 1,88 metros e veio para a Associação Académica de Espinho. Artur Silva jogava voleibol no Fluminense, no Rio de Janeiro, Brasil.

PEQUENOS ANÚNCIOS

BOA MESA

A VARINA - Almoços, jantares, petiscos. Aberto todos os dias. Rua 2, 129 - Telef. 724630 - Espinho.

ENSINO

CURSOS PRÁTICOS - Dactilografia, informática, computadores, inglês e contabilidade. Externato Oliveira Martins - Telef. 722272.

MENSAGENS

MENINA - Solteira, c/ formatura universitária, F. P. no Norte, bom nível social e religioso, pretende, para fins matrimoniais, cavalheiro em situação análoga, solteiro, até 36 anos. Enviar foto a título devolutivo. Agradeço de não responder a cavalheiro que não reúna as condições indicadas. Carta ao nosso jornal ao n.º 1281.

SERVIÇOS

VÍTOR LANCHÁ - Tem o prazer de apresentar aos Exmos. leitores o

seu serviço em todo o tipo de reportagens vídeo e montagens em Beta, VHS, 8 mm. Faz transformações de 8 mm e super 8. Contactar o telefone 725344 - Espinho.

TRESPASSES

PASSA-SE - Minimercado na Rua 15, n.º 280.

PASSA-SE CAFÉ - Em Espinho. Ótimo para casal. Dão-se facilidades. Contactar telefone, 725930.

VENDAS

VIVENDA - Com 300 m² de área, mais arrumos de 70 m² e quintal. Telef. 720325.

MORADIA E TERRENO - Vendem-se, em Esmoães, Anta, Espinho. Contactar: Tino Couto. Telefone, 725466.

VENDE-SE - FIAT 127. Contactar telefone: 726612.

VENDE-SE TERRENO - Maçarico de Baixo. C/ projecto aprovado. C/ 1700 m² a 2.800\$00 o m². Informa: Lemos & C.ª Lda., Rua 14, n.º 804 - Telef. 721319.

APARTAMENTO T4+SALA DÚPLEX - Em Espinho, na Rua 30, 3.º andar, com elevador. Garagem e arrumos no sótão e na cave. Completamente equipado com electrodomésticos. Contactar telefone 726354, das 18.30 às 20 horas.

VENDE-SE TERRENO - C/ 4.400 m². Zona de Grijó entre Gueitim e a Rua 19 - Zona industrial. Contactar telef.: 724805 ou 722342.

TERRENOS - Vendem-se um ou mais talhões, para construção de moradias ou r/c e andar, na estrada do Golfe, em Espinho. Trata: Telef. 721422 - F. Baptista - R. 16, n.º 440.

VENDE-SE TERRENO - Em Silvalde. C/ 1.300 m² de área. Na zona industrial de Espinho (junto à Renault). Contactar telefone: 722458.

VENDE-SE CASA ANTIGA - Em Silvalde. C/ terreno, frente para Est. Nacional 109 (junto à Fonte do Loureiro). Contactar telefone: 722458.

VENDE-SE - Ótima Vivenda, em Paços de Brandão. Telefone: 723808 (depois das 19 horas).

VENDE-SE CÂMARA DE VÍDEO - AIWVA - Contactar: no Club de Vídeo das Palmeiras, na Rua 27, Edifício Palmeiras.

APENAS 410\$00

ALUGUÉIS

CASAL COM DOIS FILHOS PROCURA - Casa para alugar (vivenda ou moradia) com quintal e ou jardim em Espinho ou arredores. Resposta a este jornal ao n.º 834.

TOMO DE ALUGUER - Armazém em Espinho, ou áreas limítrofes, num raio de 10 km, com área superior a 300 m². Telef. 725880.

PASSA-SE

Pela melhor oferta, no centro de Espinho, Rua 16 n.º 791-795, casa de Materiais de Construção, Ferragens, Ferramentas e Utilidades domésticas. Dirigir ofertas urgentes a - A. Pereira, Rua Miguel Torga, 170 - Vilar do Paraíso, 4405 - VALADARES - Telefone n.º 7118413.

VERÃO/89

EXCURSÕES
• PARTIDAS
GARANTIDAS

- BENIDORM - Viagens NOCTURNAS OU DIURNAS
- MARQUE AS SUAS FÉRIAS EM BENIDORM DURANTE O MÊS DE MAIO E VEJA A OFERTA QUE LHE PROPOMOS - REDUÇÕES CRIANÇAS
- IBIZA (10 ou 17 dias) - Part. TODAS AS SEXTAS-FEIRAS, de JUNHO A SETEMBRO
- ITÁLIA (14 dias) - 1 a 14/Setembro
- BREITANHA E NORMANDIA (10 dias) - 4 a 13/Setembro
- BENIDORM (10 ou 17 dias) - TODAS AS SEXTAS-FEIRAS
- IBIZA (10 a 17 dias) - TODAS AS SEXTAS-FEIRAS
- BENIDORM e IBIZA - PREÇOS DESDE 12.000\$00
- CEUTA (2 dias e meio) - Part. TODO O ANO
- TODOS OS DOMINGOS UMA VIAGEM DIFERENTE C/ ALMOÇO REGIONAL
- TODA A PROGRAMAÇÃO VERÃO/89 JÁ NOS N.º BALCÕES, não marque as suas FÉRIAS sem consultar o n.º prog. AUTOFÉRIAS. VIAGENS EM LUXUOSOS AUTOPULLMANS OU GRANDES VIAGENS DE AVIÃO
- PREÇOS ESPECIAIS PARA GRUPOS EM QUALQUER PROGRAMA.

TEMOS MUITO MAIS PARA SI. CONSULTE-NOS

NÃO MARQUE AS SUAS FÉRIAS SEM NOS CONSULTAR



COSTA FERREIRA & MARTINS

«Defesa de Espinho» — 2996 — 89/8/31

CONSERVATÓRIA DOS REGISTOS CIVIL E PREDIAL DO CONCELHO DE ESPINHO

CERTIFICO, para efeitos de publicação que, no dia cinco de Junho de mil novecentos e oitenta e nove, foi lavrado com referência ao Banco Totta & Açores, S.A., o registo do teor seguinte:

A folhas 131 v.º do livro C-2 — Matrícula número 658.

Firma: BANCO TOTTA & AÇORES, S.A. — N.I.P.C. — 500766711 — A Conservadora, Izilda Ferreira Torres — Ap. 01/050689. Número da inscrição: 2.104.

Matrícula n.º 658 a fls. 131 v.º do C-2.

Facto inscrito: criação da representação permanente em Espinho do Banco Totta & Açores, S.A., matriculada sob o número 170 a fls. 82 do livro I-1, da Conservatória de Lisboa — A Conservadora, Izilda Ferreira Torres.

E, para constar, passo a presente certidão que conferi, assino e vai autenticada com o selo em branco.

Espinho, aos 28 de Agosto do ano de 1989

O Ajudante,
(Assinatura ilegível)

«Defesa de Espinho» — 2996 — 89/8/31
CÂMARA MUNICIPAL DE ESPINHO
EDITAL N.º 103/89

MARIA ELSA FERRAZ ALVES TAVARES, PRESIDENTE DA CÂMARA MUNICIPAL DE ESPINHO, EM REGIME DE SUBSTITUIÇÃO:

Faz saber, em cumprimento do disposto no n.º 3 do artigo 47.º do Decreto-Lei número 400/84, de 31 de Dezembro que, de harmonia com a deliberação desta Câmara Municipal de dezassete de Janeiro de mil novecentos e oitenta e nove, foi concedido a JOAQUIM MARQUES DE SÁ COUTO, residente na Rua de Aveiro, n.º 11, 2.º C, em Coimbra, o alvará de licença número 9/89, para licenciamento de operações de loteamento urbano do prédio sito no Lugar de Esmoães, Freguesia de Anta, concelho de Espinho, inscrito na matriz predial rústica da Freguesia de Anta, sob os artigos números 2728, 2730 e 2732, com as seguintes confrontações: Artigo rústico da Freguesia de Anta n.º 2728: do Norte com José da Rocha Ferreira, do Sul com Estrada, do Nascente com José Alves Ferreira e do Poente com Arminda Alves de Oliveira. Artigo rústico da Freguesia de Anta n.º 2730: do Norte com Manuel Pinto do Couto, do Sul com Estrada, do Nascente com Caminho e do Poente com Valado. Artigo rústico da Freguesia de Anta n.º 2732: do Norte com José da Rocha Ferreira, do Sul com Valado, do Nascente com Arminda Alves de Oliveira e do Poente com José da Rocha Ferreira, ficando sujeito ao número total de 6 lotes, identificados respectivamente com as seguintes áreas: Lote n.º 1, com 410 m² — Lote n.º 2 com 420 m² — Lote n.º 3, com 415 m² — Lote n.º 4, com 450 m² — Lote n.º 5, com 460 m² — Lote n.º 6, com 660 m².

Para domínio público é cedida obrigatória e gratuitamente a parcela com área de 11,6 m². Para integrar no Património Municipal, são também cedidas obrigatória e gratuitamente todo o artigo 2.732 (1.435 m²) e uma parcela de terreno com a área de 907,60 m² a destacar do artigo 2.728, parcela essa que ficará afectada à área necessária à Escola Primária de Esmoães.

Não há lugar a obras de urbanização. Para conhecimento geral se publica o presente que vai ser afixado nos Paços do Município e publicado no jornal Defesa de Espinho e no Diário da República. E eu, Odete Barrosa, exercendo o cargo de Directora do Departamento dos Serviços Administrativos, o subscrevi.

Espinho, 24 de Agosto de 1989

O PRESIDENTE DA CÂMARA,
Maria Elsa Ferraz Alves Tavares

SACE — SOCIEDADE DE APOIO CONTABILÍSTICO, ECONÓMICO E FISCAL, L.ª

OFERECE OS SEUS SERVIÇOS:

- Contabilidade Informatizada
- Documentação Geral
- Gestão de Pessoal
- Estudos Económicos

Rua da Ponte Nova, 70-2.º, Sala 9
Telef. 381716 — PORTO

RAPAZ OU REFORMADO
PRECISA-SE

Com prática escritório e atendimento ao público. Resposta ao Apartado 62, 4501 ESPINHO Codex.

ESTIMADO CLIENTE

TEM NECESSIDADE DE:

- * COMPOR
- * PINTAR
- * FERRAR
- * COLOCAR FECHOS
- * MUDAR DE COR EM BLUSÕES DE COURO
- * MUDAR DE COR EM SAIAS DE COURO
- * MUDAR DE COR EM CALÇAS DE COURO

EXISTE SÓ UMA CASA EM ESPINHO
QUE TUDO ISTO LHE FAZ

SAPATARIA SUBLIME

Rua 27, n.º 718 ☎ 726292

— COMO SEMPRE ESPERAMOS POR SI —



Nelly e Mara

ESTETICISTAS E MASSAGISTAS
DIPLOMADAS NA HOLANDA E
PORTUGAL

Têm o prazer de comunicar às suas Clientes e amigas que a partir do próximo dia 7 de Setembro estarão ao vosso dispor nos cabeleireiros «EURO IMAGEM» situados nas galerias S. PEDRO, LOJA — O — nesta cidade.

ESPERANDO A VOSSA SIMPÁTICA VISITA
NELLY E MARA

Targa AUTOMÓVEIS

NISSAN MICRA 85
FIAT UNO 45 83
AUDI 80 1.8 E «Novo» todos extras+ABS
OPEL CORSA 1.0 (87)
PEUGEOT 205 XR cinzento metaliz. (85)
OPEL REKORD 2.3 D (81)
RENAULT 5 TL (83) 5 portas extras
OPEL CORSA GT (86)
FIAT PANDA 750 (87)
LANCIA PRISMA 1.6 (85)
FIAT UNO 45-S (87)
PEUGEOT 309 GL Profil 4 portas 86
FIAT UNO 60 SL 86
AUTOBIANCHI Y 10 TURBO 87
GOLF GTD 85 extras
RENAULT 4L CABRIOLET

MOTOS
APRILIA 125 F.1 450 c.

FACILIDADES DE PAGAMENTO
Rua 19, n.º 884 — ESPINHO
Telefone 02-725880

PRECISA-SE

OPERADORES/AS

RESPOSTA A ESTE
JORNAL AO N.º
1287.

Vereadores, autarcas, políticos em geral

ORDENADOS LEVAM SUBIDA EM OUTUBRO

Daqui por um mês, em Outubro, os autarcas vão ver o seu vencimento aumentado. Segundo informações recolhidas por toda a Comunicação Social, os Presidentes das Câmaras de Lisboa e Porto – as mais representativas de Portugal – vão levantar todos os meses, qualquer coisa como, em números redondos, 425 mil escudos...

Para sermos mais precisos, esses chefes de edilidade vão ter ao seu dispor, todos os finais-de-mês, 424 mil e 50 escudos. Tudo isto por indexação ao novo ordenado do Presidente da República. As contas que se apresentam foram feitas em percentagem pelo ordenado do PR.

Relativamente às Juntas de Freguesia, os tesoureiros e os secretários têm direito a um ordenado líquido mensal na or-

dem dos 8 por cento em relação ao vencimento do Presidente da Câmara.

Por exemplo, nas freguesias com mais de 20 mil habitantes, os autarcas vão receber 29.606\$00, enquanto nas freguesias com menos de 20 mil habitantes a «parada» cifra-se em 24.672\$00 (mais de cinco mil habitantes) e 19.737\$00 (menos de cinco mil habitantes).

Relativamente aos Presiden-

tes de Juntas de Freguesia as quantias andam à volta dos 35 mil escudos.

Por outro lado – como referimos – estas alterações financeiras vêm no seguimento da subida de salário do PR. Agora, o Chefe de Estado – dr. Mário Soares – pode receber 771 mil escudos mensais.

Nos quadros que se seguem, pode tirar as suas conclusões sobre os números dos autarcas locais.

NOVOS ORDENADOS DOS PRESIDENTES DE CÂMARA

Município	% sobre o ordenado do Presidente da República (*)	Novo ordenado do Presidente da Câmara
Lisboa e Porto 40 000 ou mais eleitores	55%	424 050\$00
Menos de 40 000 e mais de 10 000 eleitores	50%	385 500\$00
10 000 ou menos eleitores	45%	346 950\$00
	40%	308 400\$00

* Nos termos da Lei n.º 9/81, de 26 de Junho

NOVOS ORDENADOS DOS VEREADORES

(nos termos da Lei n.º 9/81, de 26 de Junho)

Município	% sobre o ordenado do respectivo Presidente da Câmara		Vereadores a tempo inteiro	Vereadores a meio tempo
	Tempo inteiro	Meio tempo		
Lisboa e Porto 40 000 ou mais eleitores	80%	40%	339 240\$00	169 620\$00
Menos de 40 000 e mais de 10 000 eleitores	80%	40%	308 400\$00	154 200\$00
10 000 ou menos eleitores	80%	40%	277 560\$00	138 780\$00
	80%	40%	246 720\$00	123 360\$00

Ainda o acidente do Picoto

ANTÓNIO SILVA NÃO RESISTIU

António Silva, de 39 anos, um dos feridos no aparatoso acidente que provocou o alarido no Picoto (perto de Espinho) e que envolveu um camião cisterna, faleceu no final da semana.

António Silva, que era natural de Sever de Vouga, esteve internado durante vários dias no Hospital da Prelada no Porto, em cuidados intensivos, acabando por falecer, embora

resto, de boa saúde. Trata-se de um jovem de Espinho de nome Jorge Humberto Esteves, de 24 anos.

INQUÉRITO ABERTO

Entretanto, foi aberto um inquérito ao acidente que provocou grandes danos materiais, dos mais elevados de sempre.

Depois de removidos os tanques do camião cisterna, pô-

tro depósitos que transportavam 16 mil litros de gasolina e 15 300 de gasóleo, não apresentava qualquer tipo de ruptura ou mesmo aberturas.

Segundo conseguimos posteriormente saber, a cisterna tinha acabado de ser abastecida em Matosinhos e seguia para Seia e Oliveira do Hospital, para reabastecimento dos postos de venda da Shell.



Muito fumo e fogo, bastante aparato e... um morto conhecido na última semana. Mais uma vida que se perde na estrada. O resto ficou como esta imagem colhida por Manuel Proença pode testemunhar. Isto sem falar nas fábricas...

tenham sido feitos todos os esforços para a sua sobrevivência.

Como se sabe, o falecido tinha mais de três quartos do corpo queimado e, como afirmavam os médicos, embora estivesse consciente, o diagnóstico apresentava-se reservado.

Relativamente ao condutor do camião cisterna, apenas tem um braço com marcas do incidente, encontrando-se, de

de-se apurar que estes ainda continham combustível. Um representante da empresa proprietária do camião disse que «não se verificou qualquer explosão na cisterna que transportava o combustível. Além de terem sido acatadas todas as medidas de segurança, os depósitos estavam cheios, reduzindo assim o risco de explosão» – disse o referido proprietário.

A cisterna dividida em qua-

Como dissemos, o Ministério das Obras Públicas, Transportes e Comunicações, através da Secretaria de Estado e Transportes Interiores, mandou abrir um inquérito conclusivo ao acidente.

De qualquer das formas, na altura que escrevamos estas linhas ainda não eram conhecidos os resultados finais ou primeiras impressões deste mesmo inquérito.

ESPINFOR — INFORMÁTICA

— TUDO PARA INFORMÁTICA —
SOFTWARE DE GESTÃO * SOFTWARE ESPECÍFICO
* HARDWARE

Rua 18, n.º 582-2.º Dt.º — 4500 ESPINHO
Telefone: 726715

Passa-se RESTAURANTE EM ESPINHO

DÁ PARA 2 OU 3 SÓCIOS.
PASSA-SE OU DÁ-SE À EXPLORAÇÃO.

— TELEFONE 724740 —

— PASSA-SE — CAFÉ RESTAURANTE

ZONA DE ESPINHO.
COM RAZOÁVEL MOVIMENTO
J. COUTO — Telefone 724236

— VENDE-SE — APARTAMENTO T2 + 1

NO CORVO — ARCOZELO
FRENTE À ESCOLA PREPARATÓRIA

Informa e trata: J. COUTO — Telef. 724236 e 720088

VENDEM-SE

APARTAMENTOS COM GARAGEM. BONS ACABAMENTOS.
ÂNGULO DA RUA 18 COM A 37.

CONTACTAR NO LOCAL DA OBRA
OU PELO TELEFONE 721362

A maior audiência
na região

DEFESA DE ESPINHO



ODS NEEDHAM & GLEBERG

Golf: Inimitável.

Mais de 10 milhões de unidades vendidas são o fruto de uma concepção inovadora que criou um estilo, uma personalidade, um marco na indústria automóvel... inimitável! O prazer e a distinção de possuir um GOLF devem-se à combinação exemplar de todos os seus atributos: design, qualidade, eficácia, segurança, economia, longevidade, desempenho, conforto e o prestígio ímpar de quem simboliza a imagem de uma marca como a Volkswagen. Mas o GOLF não se fica por aqui. Agora, destaca-se ainda mais pelo nível de equipamento que lhe oferece nas novas versões + (*). Senão vejamos: exteriormente o



seu aspecto é ainda mais atraente, onde ressaltam os vidros atérmicos verdes, espelhos retrovisores reguláveis interiormente, novos aros e tampões de rodas, jantes especiais, pneus mais largos e de baixo perfil, embaladeiras pretas e abas dos guarda-lamas alargadas com resguardos em preto. Interiormente prevaleceu a qualidade e o bom gosto dos melhoramentos introduzidos, destacando-se a combinação dos estofos dos bancos com os painéis laterais e alcáfitas, volante desportivo de quatro raios, contorções e relógio digital, consola central, banco do condutor regulável em altura, tecto de abrir e as

versões de 4 portas com fecho centralizado. E como se tudo isto não bastasse, está disponível a nova versão GOLF 1.3+ também em 2 PORTAS. VENHA VÊ-LO...



Volkswagen
Qualidade • Valor

GAMA DISPONÍVEL - GASOLINA: 1.3 (4 P), * 1.3 + (2 P e 4 P), 1.6 (4 P), 1.8 GTI 16V; - DIESEL: 1.6 (4 P), 1.6 TD (4 P), 1.6 VAN

Concessionário: **Garagem Arrifana**

Rua 19.N.º 336 • Espinho • Tel. 72 08 16

Autárquicas já mexem em força

CONQUISTA DE NOMES SONANTES FOI PRIORIDADE NOS PARTIDOS

As questões políticas da cidade ficaram clarificadas na última semana, com o anúncio em primeira mão por parte do nosso jornal, de quem seria candidato do Partido Social Democrata à Câmara local.

Como temos dito, os nomes que foram apresentados (especulados) por toda a comunicação social em geral, não confirmaram aquilo que se dizia.

Embora por parte dos restantes partidos políticos os nomes tivessem dado azo a confirmações de dados adquiridos antecipadamente, o PSD reservou-se para anunciar candidatura depois de conversações mantidas com Lito Gomes de Almeida. Ele mesmo, há tempos, afirmava a «DE» que não colocava de parte a possibilidade de uma recandidatura. O que se veio a confirmar.

Adiante-se ainda que as conversações por parte dos interessados (candidato e comissão política) chegaram ao fim

com unanimidade na apresentação do «cabeça-de-lista». Podemos considerar, assim que é de satisfação local a presença em primeiro plano de Lito Almeida no PSD.

Voltar a conquistar o mandato político na CME é o objetivo das autárquicas destes anos. Como é de há uns anos a esta parte. No entanto, em Dezembro, a concorrência das outras opções políticas aparece com (aparentemente) mais força. Outra coisa era de esperar, atendendo às características de preparação que estas eleições estão a ter em todos os pontos do país. A procura de nomes conhecidos e inteirados nas questões político-sociais é constante.

RECUPERAR

A recuperação por parte dos comunistas em vereadores camarários (um ou dois) é a estratégia preparada. Alfredo Ca-

sal Ribeiro que se afastou das lides para encabeçar o colega «Maré Viva» é a aposta da CDU. Uma aposta, este ano, aparentemente mais forte, muito embora se conheçam as dificuldades de integração na vida política local.

Tarefa difícil (eles sabem) esta de eleger alguém para a CME. Nota-se a descrença na capacidade dos comunistas.

Por outro lado, o Partido Socialista que se vem deparando ano após ano com a dificuldade de encontrar alguém verdadeiramente candidato voltou atrás: quer dizer que os socialistas recuaram no tempo e elegeram entre si Artur Bártolo para a edilidade. Rolando Sousa não era, pelos vistos, nome que atraísse a atenção dos espinhenses. Diz-se (alguns deles também) que aquele autarca não chama os votos; ou chama poucos...

Remodelação geral é, necessariamente, meta que os

socialistas têm de começar a pensar.

Finalmente o CDS depois de negar à viva voz nomes que foram apresentados voltou ao antes e encabeçou novamente José Fonseca. Amado por uns mal visto por outros, estará, quase, na «linha» de Rolando Sousa: e os votos?

Perante este cartaz, pode-se pensar em luta aparente. De qualquer das formas, podemos levar em linha de conta um «duelo» entre socialistas-democratas e socialistas na melhor das hipóteses.

Em Dezembro, quando os espinhenses forem chamados a votar pensarão, com certeza, em quem eleger. Todos, agora, apresentam-se com fortes esperanças de vencer, com homens conhecedores da matéria política local, inteirados dos problemas sociais da cidade.

Resta agora esperar.

Jorge Maia

LITO ALMEIDA ARTUR BÁRTOLO JOSÉ FONSECA CASAL RIBEIRO



PSD



PS



CDS



CDU

TUNA MUSICAL DE ANTA COMPLETA 65 ANOS

Viver, durante 65 anos em prol das culturas, tradições e apoios socioinstrutivos, é tarefa difícil de concretizar.

No entanto, com maior ou menor grau de dificuldade, a Tuna Musical de Anta tem cumprido com o seu papel.

Entre 3 e 9 de Setembro a Tuna Musical de Anta está em festa, com o passar de 65 anos da sua fundação. Mais um ano de trabalhos a pedir muito esforço e sacrifício, mais um ano que deixou boas e más recordações para os elementos da Tuna.

Um programa interessante está a marcar os festejos. No dia 3 de Setembro, domingo,

pelos 11.30 horas realiza-se uma missa solene. Seguida de uma romagem ao cemitério.

Pelas 12.30 horas terá lugar um almoço convívio para que às 15 seja feita a entrega de medalhas comemorativas a sócios.

Meia hora mais tarde realiza-se um convívio dançante com a participação de um conjunto dos anos 60.

Relativamente ao dia 9, sábado, da parte da noite, pelas 21.30 horas, efectua-se um concerto de encerramento na sede da colectividade com a participação da Tuna aniversariante e da Tuna Musical de Argoncilhe.

«CONSTRUÇÕES NA PRAIA» COM PADRÕES E CARAVELAS

A praia de Espinho recebeu no último fim-de-semana o concurso do diário lisboeta «DN» — «Construções na Areia» — certame que se tem realizado de há uns anos a esta parte. Aliás, com um sucesso característico, pelos anos que desenrolam, durante o período forte do Verão.

Padrões e caravelas dominaram as construções que foram presenciadas por elevado número de curiosos que souberam dar o ânimo aos concorrentes e, acima de tudo, apreciar as esculturas de areia que os jovens iam fazendo.

João Ricardo Vitoriano com uma caravela e Eduardo Filipe Ferreira com um jacaré foram dois dos vencedores na praia local, depois do júri ter considerado, naturalmente, outras provas de grande qualidade.

Estas «Construções na Areia» têm revelado um sentido prático no desporto como poucas iniciativas atingem. Tudo isto porque os jovens têm empregado os seus saberes a fundo: na mira de receberem o galardão de campeões, ou mostrar aos «maiores» como se faz.

Mas fale-se da comparência em massa das pessoas a assistir às construções. Quase dizíamos que a «lotação» esgotou, tanta era a gente, que (como dissemos) conseguiu incentivar as e os participantes.

Mesmo os jovens participantes sentiram esse calor humano, numa prova que, como dizia um membro da organização, tinha sido até à altura das mais presenciadas.

CONNOSCO
A SUA
CAMPANHA
PUBLICITÁRIA
RESULTA

SOMOS

EMPES
EMPRESA DE
PUBLICIDADE
DE ESPINHO, L.

RUA 26, N.º 601-2.º ESQ.º
4501 ESPINHO CODEX

«DEFESA DE ESPINHO» — 2996 — 89/08/31

CONSTITUIÇÃO DE SOCIEDADE

No dia catorze de Julho de mil novecentos oitenta e nove, no Terceiro Cartório Notarial do Porto, perante mim José Xavier Fernandes, notário do Cartório, compareceram como outorgantes:

PRIMEIRO — JOSÉ EVANGELISTA PINTO FERREIRA (NF — 186344325 — BI — 5213437 de 6/12/88 — Lisboa), casado com a segunda outorgante sob o regime da comunhão de adquiridos, natural da freguesia de Fiães, do concelho de Santa Maria da Feira, residente na Rua Trinta e Três, n.º 772, 2.º andar, em Espinho;

SEGUNDA — MARIA JÚLIA GOMES SOUSA FERREIRA (NF — C 15197682 — BI — 3189550 de 16/9/86 — Lisboa), natural da freguesia de Argoncilhe, do referido concelho de Santa Maria da Feira, casada com o primeiro outorgante e com ele convivente; e,

TERCEIRO — JOÃO PAULO SOUSA PINTO (NF — 17394249 — BI — 10677203 de 16/9/86 — Lisboa), solteiro, maior, natural da dita freguesia de Argoncilhe, residente com o primeiro outorgante.

Verifiquei as identidades dos outorgantes pelos referidos bilhetes de identidade.

E disseram:

Que constituem entre si uma sociedade comercial por quotas, nos termos constantes dos artigos seguintes:

ART. 1.

1 — A sociedade adopta a firma «GARAGEM CENTRAL DE ESPINHO, LIMITADA»;

2 — A sociedade inicia hoje as suas actividades;

ART. 2.

1 — A sociedade tem a sua sede na Rua Sessenta e Dois, número seiscentos e um, da freguesia e concelho de Espinho;

2 — A sede social poderá, por simples deliberação da gerência, ser transferida para outro local do mesmo concelho ou concelhos limítrofes;

ART. 3.

O seu objecto consiste na reparação de viaturas automóveis, estação de serviço e actividades afins;

ART. 4.

O capital social, todo em dinheiro e integralmente pago, é de trinhentos mil escudos, sendo dividido em três quotas com os valores nominais seguintes:

uma de duzentos e cinquenta mil escudos pertencente ao sócio José Evangelista Pinto Ferreira;

uma de cento e vinte e cinco mil escudos pertencente à sócia Maria Júlia Gomes Sousa Ferreira;

uma de cento e vinte e cinco mil escudos pertencente ao sócio João Paulo Sousa Pinto;

ART. 5.

1 — É livre a cessão de quotas só entre sócios e destes para os seus filhos, no todo ou em parte, ficando desde já autorizada a divisão para esse efeito;

2 — A cessão de quotas a terceiros depende do consentimento da sociedade gozando do direito de preferência os sócios não cedentes em primeiro lugar e a sociedade em segundo lugar;

3 — A assembleia geral, para deliberar sobre a comunicação do sócio cedente, deverá ser convocada no prazo de quinze dias a contar da data daquela comunicação;

4 — A contrapartida da aquisição ou amortização da quota cedenda será igual ao valor de liquidação da quota resultante do último balanço aprovado ou o valor previsto para a cessão não consentida, caso este seja inferior àquela, podendo, em qualquer caso, ser pago em seis prestações semestrais iguais e sucessivas;

ART. 6.

1 — Falecendo qualquer sócio, os seus sucessores designarão no prazo de trinta dias, a contar do decesso, em carta dirigida à sociedade, por eles subscrita, quem de entre eles os representará na sociedade enquanto a quota se mantiver indivisa;

2 — Se os herdeiros não desejarem continuar na sociedade, poderá esta adquirir a quota do falecido ou amortizá-la pelo valor que for encontrado pelo último balanço aprovado e pago em seis prestações semestrais;

ART. 7.

A sociedade poderá deliberar a amortização de qualquer quota nos seguintes casos:

a) Em caso de arresto, penhora ou arrolamento;

b) Em caso de falência do seu titular;

c) Quando o sócio praticar actos contrários aos interesses da sociedade ou lhes cause prejuízos relevantes;

d) Por acordo com o respectivo titular;

e) Se a quota tiver sido cedida contra o estabelecido no contrato social;

PARÁGRAFO ÚNICO

A contrapartida da amortização aplicar-se-á o disposto no número quatro do artigo quinto do contrato social;

ART. 8.

Os lucros depois de deduzidos cinco por cento, pelo menos para a reserva legal, sempre que este fundo não se encontre suficientemente integrado, terão o destino que for deliberado em assembleia geral, por maioria simples;

ART.º 9.

1 — A gerência, com ou sem remuneração conforme for deliberado em assembleia geral, será exercida pelos sócios José Evangelista Pinto Ferreira e João Paulo Sousa Pinto;

2 — A sociedade obriga-se com a intervenção de um dos gerentes os quais, para além dos actos de disposição e administração ordinária, poderão:

a) Tomar de arrendamento qualquer prédio, parte de prédio, fracção autónoma, bem como alterar ou rescindir o respectivo contrato;

b) Adquirir e alienar fracções autónomas, viaturas e estabelecimentos comerciais;

c) Adquirir e alienar participações noutras sociedades;

3 — À gerência é vedada a prática de quaisquer actos ou contratos em letras de favor, fianças, abonações e outros semelhantes;

ART. 10.

DISPOSIÇÃO TRANSITÓRIA

Qualquer sócio fica, desde já, ao abrigo do disposto na alínea b) do número quatro do artigo duzentos e dois do Código das Sociedades Comerciais, autorizado a levantar a totalidade do capital social depositado com a finalidade de:

— Suportar as despesas com a constituição da sociedade, designadamente pagamentos notariais e despesas com o registo.

Adverti os outorgantes da obrigação de requererem o registo deste acto, no prazo de noventa dias, a contar desta data.

Exibiram:

a) o certificado de admissibilidade de firma passado em 29 de Maio do ano corrente no Registo Nacional de Pessoas Colectivas;

b) o duplicado da guia de depósito efectuado na Caixa Geral de Depósitos, referente à entrada dos sócios.

Fez-se a leitura desta escritura e a explicação do seu conteúdo, aos outorgantes, em voz alta, na presença simultânea de todos.

O Notário,
José Xavier Fernandes

Autárquicas**JOSÉ LUÍS PERALTA
NA LISTA PS?**

Depois de completo um trabalho que apresentamos nesta edição sobre os candidatos (cabeças de lista) dos diversos partidos que concorrem às eleições autárquicas do dia 17 de Dezembro, conseguimos uma informação posterior.

Trata-se da integração do renovador-democrático José Luís Peralta nas listas de Artur Bártolo - PS.

Soube-se, no decorrer da última semana, de «acordos entre os partidos da oposição» - disse Cavaco Silva «não só para a Câmara de Lisboa mas também para todas as Câmaras do país» - informou o Primeiro-Ministro, em sessão de encerramento de uma actividade promovida pelo PSD.

Localmente, na cidade portanto, não se prova absolutamente nada sobre possibilidades do género. Sabe-se, isso sim, do interesse dos renovadores em alterar a imagem que está criada à sua volta, depois da rotunda derrota das últimas eleições.

José Luís Peralta foi (é) activo participante nas assembleias municipais, debatendo em jeito de oposição todas as determinações que assim entende.

O PRD - de mínima expressão em Espinho - pode ver um seu candidato nas listas socialistas.

Esta informação foi, segundo nos informaram, prestada também sob reserva por um matutino portuense.

José Rodrigues**UM DOS MAIORES
NAS ARTES PLÁSTICAS****- Exposição na «Solverde»**

Integrada nas comemorações do centenário da freguesia e com o apoio da respectiva junta, inaugurar-se-á no próximo sábado, dia 2, às 21.30, uma exposição do grande artista, professor José Rodrigues.

Figura do maior relevo das artes plásticas portuguesas, José Rodrigues (um dos quatro vintes da Escola Superior de Belas Artes do Porto), é considerado pela crítica um dos maiores escultores contemporâneos.

Presidente da direcção da «Árvore» (Cooperativa artística), o artista é autor de inúmeras obras espalhadas pelo país e estrangeiro. Deve-se-lhe

a construção do polémico «Cubo da Ribeira do Porto». Artista de raríssima sensibilidade, as suas obras são hoje altamente cotadas.

Espinho orgulha-se de poder apreciar, num momento histórico da sua existência, as obras deste grande mestre que nos vem honrar com a sua presença.

A Junta de Freguesia, a Solverde e as Galerias Vandoma convidam a população de Espinho a associarem-se a esta inauguração. Será servido um «Porto de Honra» e a entrada será gratuita.

A exposição está patente ao público até ao dia 25 de Setembro.

**TEIXEIRA BERNARDES
NA MÚLTIPLO**

Por outro lado, na Galeria Múltiplo é inaugurada amanhã, sexta-feira, uma exposição de pintura de Teixeira Bernardes, «O Bambino».

Nascido em 1918 e com longa carreira, destaque-se a publicação de trabalhos em regime de colaboração no «Janeiro» entre 1941 e 1965.

Esta exposição estará pa-

tente ao público de terça a domingo, entre as 14.30 e as 20 horas, até ao próximo dia 22 de Setembro.

A Galeria Múltiplo situa-se no Centro Comercial Solmar, na Rua 19, 885 - loja E.

Duas propostas de exposições - na galeria Solverde e na Múltiplo - que deve presenciar. Qualidade não falta.

**De novo a CP
ESPINHO
CIDADE POLUÍDA**

Acaba de ser enviado para publicação no «Diário da República» o decreto que regula a poluição sonora, visando os veículos motorizados.

Ao lermos esta notícia e concordando, em absoluto, com esta medida governamental, já de há muito praticada pelos vários países da CEE, lembrei-me da agressão sonora sistemática a que Espinho está sujeito.

Os comboios que atravessam a cidade e, não esqueçamos que existem passagens de nível automáticas, não permitem o descanso a quem procura Espinho para repouso. Além do estrondo natural que provoca a sua passagem, os maquinistas chegam a premir as buzinas, que parecem autênticas sirenes de alarme, durante todo o percurso da cidade. Chego a pensar que tal procedimento é propositado. Para que isto não bastasse, está instalada na estação da CP, uma aparelhagem sonora de péssima qualidade, e que, utilizada primeiro com dois fortes sopros para se verificar se funciona, atira para o ar, em autênticos pregões de vendedores de feira, os horários dos comboios e os seus percursos. O barulho é de tal forma infernal que quem estiver na estação não consegue ouvir dada a sua estridência, distinguindo-se melhor a quem estiver na Avenida 24 que julgo não estar interessada em ouvir. Perguntámos ao chefe da estação da razão porque o altifalante não era colocado numa tonalidade

mais baixa e mais correcta.

Resposta:
-«Eu vivo aqui no primeiro andar e não olço nada.»

Pensei para mim - coitado do chefe da estação... ou tem cera nos ouvidos ou está coo completamente surdo.

Mas não ficamos por aqui no que se refere à agressão sonora de que Espinho é vítima. Os altifalantes da Avenida 8 não permitem que alguém possa conversar em tom moderado. A poluição sonora com música e anúncios em altos «e berros» já não se usa em parte nenhuma.

Que poluição sonora provocam as motoretas em Espinho comparada com a brutal poluição provocada pela CP?

Quem será o candidato à presidência da Câmara que no seu programa inclua a abolição da poluição sonora em Espinho? Esse candidato terá, sem dúvida, o voto de milhares de espinhenses agredidos diariamente por uma poluição que provoca transtornos de toda a ordem no sistema nervoso das pessoas, nos habitantes e nos turistas que visitam Espinho.

PS - Dizem-me que provavelmente o maquinista do comboio de mercadorias das zero horas, que começa a apitar em Silvalde e acaba no pontão tem uma noiva em Espinho... Será verdade? Se assim for que arranje outro processo de dizer «que está bem e se recomenda».

A.L.

«Cinanima» em questão**CÂMARA E NASCENTE
ACORDARAM PROTOCOLO**

Depois de uma série de propostas e ideias formuladas tanto pela Câmara Municipal como pela Nascente - organização do Festival de Cinema de Animação - eis que chegaram finalmente a acordo.

Na última reunião camarária foi aprovada uma proposta de acordo mútuo para uma participação financeira da edillidade local na realização do 13.º Festival de Cinema de Animação - Cinanima.

Como se sabe, este certame cultural, que arrasta gentes de todos os países e que, acima de tudo, transpira uma série de realizações culturais da cidade, será levado a cabo em Novembro.

Possivelmente os cartazes a anunciar este certame serão retirados ou trocados por outros, uma vez que os actuais não mencionam o apoio camarário.

VENDEM-SE

- LOTES DESDE 3.100 CONTOS DEVIDAMENTE URBANIZADOS PARA VIVENDAS JUNTO À RUA 19 EM ESPINHO.
- TERRENOS À ENTRADA DE NOGUEIRA DA REGEDOURA COM 1.070 M² P/ CONSTRUÇÃO.

Telef. 7643736 - FERNANDO LEÇA
Telefs. 722036 e 723726 - M. SALGUEIRO

**SERRALHEIROS
MECÂNICOS****ADMITEM-SE**

Empresa do Sector Têxtil, sediada nos arredores de Espinho.

- Com conhecimento de reparações e conservação de máquinas.
- Lugar de largo futuro.
- Carreira com possibilidade de chefia.
- Regalias sociais vigentes na Empresa.
- Guarda-se sigilo no caso de estar empregado.

Resposta ao n.º 1277 deste Jornal, com indicação de experiência profissional, idade, habilitações, ordenado pretendido.

TRESPASSA-SE**PASSA-SE OU DÁ-SE À EXPLORAÇÃO**

Estabelecimento na Rua 16, com cerca de 100 m², cave e equipado com balcão e câmara frigorífica.

Falar, depois das 20 horas, para o telef. 056-72823

JARDIM INFÂNCIA**«A GAIVOTA»**

RUA 31, N.º 887

INSCRIÇÕES ATÉ 89/09/15.
CRIANÇAS DOS 3 AOS 5 ANOS.

**ALUGA-SE
CASA**

Contactar: TELEFONE 723731

**†
JOSÉ DE AZEVEDO BRANDÃO****AGRADECIMENTO**

Seus filhos e netos vêm, por ESTE MEIO, agradecer a todas as pessoas que tomaram parte no funeral do seu ente querido, ou que de alguma maneira se associaram à sua dor. Agradecem também a todos quantos assistiram à missa do 7.º dia.

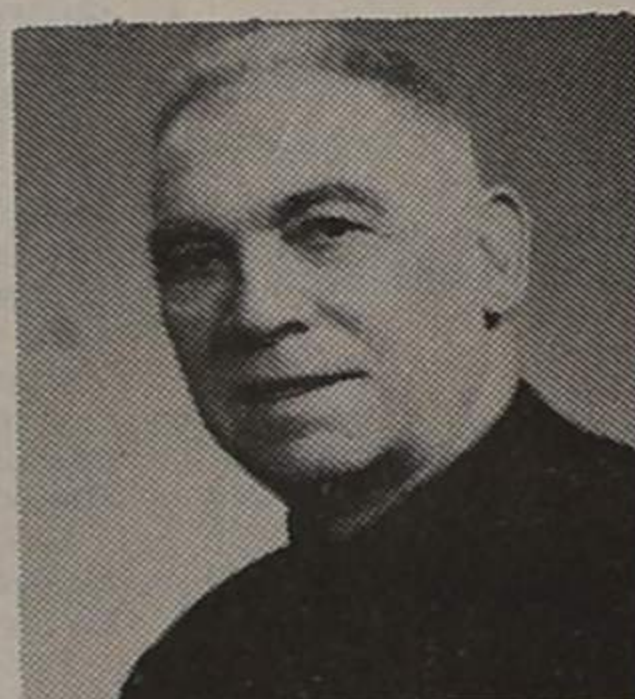

VALDEMIRA DE CASTRO BRANDÃO
VALTER DE CASTRO BRANDÃO
VLADIMIRO DE CASTRO BRANDÃO

ÚLTIMO MÊS DE ANIMAÇÃO ENGLoba FESTAS DA SR.^A D'AJUDA

— Desporto, música e tradição preenchem programa

Durante o mês de Agosto o programa cultural que foi preparado conjuntamente pela Câmara de Espinho e pela Junta de Freguesia saldou-se por um balanço globalmente positivo.

Os meses de veraneio precisam, necessariamente, em locais de turismo, de animação específica e foi isso que aconteceu. Na realidade, os certames que aconteceram tiveram (quase) todos grandes condições de apresentação e realização.

De todos os certames, «Jogos d'Água» e Festival Internacional de Folclore foram os que mais deram nas vistas. Em particular o segundo, pelo «arrastar» de multidões de tudo quanto é sítio.

Bastante animação, como se sabe, com outros tipos de actividades. Um «cartaz» que se pode considerar de qualidade está, entretanto, preparado para continuar a animação durante o mês que vem, Setembro.

DESPORTO E TRADIÇÃO

O desporto e os certames sócio-culturais de tradição es-

tão previstos para o programa do mês de Setembro. De destacar, por outro lado, a actuação da Banda da Região Militar do Norte, naquele que será, com certeza, um dos pontos mais altos do programa.

Este fim-de-semana, no sábado, terá lugar uma actuação da Banda de Música dos Bombeiros Voluntários de Espinho na Rua 19, da parte da noite. Ao mesmo tempo, na esplanada, decorrerá um concerto de orquestras típicas.

Relativamente a domingo, à noite, na esplanada, terá lugar um espectáculo de folclore e samba brasileiro, pelo Rancho Verde Gaio.

Dia 9 - A Cooperativa Nascente, entretanto, leva a efeito uma peça de teatro popular denominada «As Feras».

De 15 a 18 - É chegada a altura das tradicionais festas a Nossa Senhora da Ajuda que, este ano, prometem. Acontecimento de relevo, como se sabe, para as gentes da cidade em particular e para os «vizinhos» de uma forma geral.

Dia 15 - Na sexta-feira à noite, na Rua 19, actua a Banda

Militar da Região Norte, espectáculo que é aguardado com grande expectativa.

Dia 16 - Durante a parte da tarde e da noite, o programa prevê um desfile etnográfico e um festival de folclore na zona central da cidade e da esplanada.

De 21 a 24 - Campeonato Nacional de Golfe interclubes.

Dia 22 - Manuela Bigail, Fausto Neves e Gisela dão um concerto no Casino.

Dias 23 e 24 - A Associação Académica de Espinho realiza uma vez mais o torneio Internacional de Voleibol. Decorrerá no pavilhão Arq. Jerónimo Reis.

De 24 a 30 - Semana gastronómica.

Dia 29 - A noite, no Casino Solverde realiza-se uma actuação do Orfeão de Espinho, juntamente com os orfeões do Porto e Madalena e a Banda de Música dos Bombeiros Voluntários de Espinho, naquele que será, praticamente, o descer do «pano» em todas as actividades.

S. PEDRO VOLTA A TER FESTA NO ANO QUE VEM

No próximo ano vamos voltar a ter as festas a S. Pedro.

Para isso tem trabalhado uma comissão de festas para este sertame, tendo em vista conseguir um trabalho válido e dentro de um cariz que, normalmente, marcam as festas da cidade.

De qualquer das formas, essencial é o trabalho conjunto de todos os elementos que compõem a comissão de festas contando, é claro, com o apoio do comércio e indústria locais.

Sabe-se que as festas não devem ter um orçamento tão baixo quanto isso. Talvez seja, neste momento, o «entrave» principal para o normal andamento da realização. É natural notar-se (ou começar a notar-se) uma antecedência para a procura de apoios entre os locais numa tentativa de levar nomeadamente a cidade a viver dias de festa que já teve nestes festejos a S. Pedro.

CENTRO DE JUVENTUDE LEVA-O À FÓRMULA 1

Vai realizar-se, como é de domínio público, o Grande Prémio de Fórmula 1 em Portugal, no Estoril, já no dia 24 de Setembro.

O Centro Regional de Informação para a Juventude - Instituto de Juventude - associando-se a este grande espectáculo vai promover um concurso.

Como se soube, podem concorrer todos os jovens do distrito de Aveiro até aos 30 anos. Para isso devem apenas escrever em postal dos CTT o seguinte:

- resposta sobre qual o vencedor do Grande Prémio de 1988.

- um slogan que comece por «Instituto da Juventude».

Existem vários prémios para distribuir. De qualquer das formas, de entre os postais que tenham a resposta do vencedor certa, será sorteado um vencedor de ingresso para três dias do Grande Prémio de Portugal de Fórmula 1 juntamente com viagem de comboio até Lisboa.

Por outro lado, para o vencedor (ou vencedores) do segundo ponto (slogan) será entregue um livro de elevado valor material.

Os postais devem ser enviados para os Serviços Regionais do Instituto da Juventude, na Avenida 25 de Abril, 24 r/c em Aveiro, até ao próximo dia 19 de Setembro.

Uma boa oportunidade de assistir ao grande «circo» da fórmula 1 no Estoril.

ENCARGOS FISCAIS

Durante o mês de Setembro, encontra-se aberto o «cofre» para pagamento do Imposto de Circulação (3.º trimestre) e do Imposto de Camionagem (igualmente referente ao 3.º trimestre).

O imposto, que deverá ser pago de uma só vez, pode ser saldado durante todo o mês de Setembro. Logo que terminar o período estipulado começarão a correr juros de mora. Passados sessenta dias sobre o vencimento do imposto, sem que se mostre efectuado o respectivo pagamento, haverá lugar a procedimento executivo.

EDIFÍCIO DAS PALMEIRAS

ENTRE O MAR E A SERRA

EDIFÍCIO DAS PALMEIRAS, NO CENTRO DE ESPINHO O PRIVILÉGIO DO LUGAR, A FORMA DE CONSTRUIR, DO PRAZER DE HABITAR.

O CUIDADO COLOCADO NA CONSTRUÇÃO, A QUALIDADE DOS MATERIAIS UTILIZADOS E O NÍVEL ALCANÇADO JUSTIFICAM O INVESTIMENTO NO LOCAL.

EMPRES



PAREDES DUPLAS C ISOLAMENTO EM POLIURETANO, AQUECIMENTO, JANELAS DUPLAS, TODOS OS ANDARES C/ GARAGEM E ARRUMOS. VENHA AO EDIFÍCIO DAS PALMEIRAS VERÁ QUE VALE A PENA.

ANDARES T2, T3 E T3+1

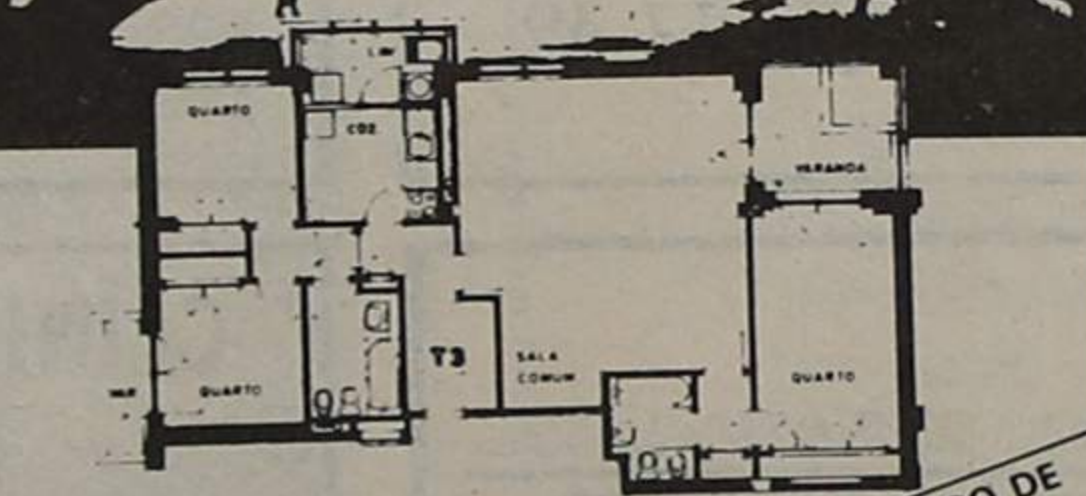

CONSULTE O NOSSO SERVIÇO DE VENDAS NO LOCAL OU PELO TELEFONE 724890 DE SEGUNDA A SÁBADO ESPINHO RUAS 8, 10, 25, E 27

III
INVESTIMENTOS INDUSTRIAIS E IMOBILIÁRIOS
GRUPO M. VIOLAS

PASSA-SE LOJA

NO CENTRO COMERCIAL SOLVERDE II EM ESPINHO

Informa e trata: J. COUTO - Telef. 724236

Gabinete de Radiologia de Espinho

DR. J. NUNES DE MATOS
DR.ª MARIA DO CARMO VASCONCELOS

Encontra-se encerrado por motivo de férias de 16 de Agosto a 14 de Setembro.
Retoma no dia 15 de Setembro.

Igual
por
igual
compre
no Comércio
Local



EXCLUSIVAMENTE

O FORNO DE ESPINHO COMUNICA QUE VENDE EXCLUSIVAMENTE AS SUAS VARIEDADES DE PÃO NOS SEGUINTE ESTABELECIMENTOS:

- SUPERMERCADO NOVO HORIZONTE - Rua 16
- SUPERMERCADO NOVO HORIZONTE - Rua 41
- AUTO MERCADO TEXAS - Tabuaça
- AUTO MERCADO DALLAS - Rua 16
- MERCADO COUTO - Av. João de Deus
- MERCADO LEITES - Rua 7
- CASA JULIÃO - Rua 26
- CELEIRO DE ESPINHO - Rua 26
- CASA FIRMINA - Rua 26

PÃO DE ÁGUA - UMA ESPECIALIDADE EXCLUSIVA DA NOSSA CASA
PADARIA E CONFEITARIA
RUA 19 N.º 1278 • TELEFONE 725338 • 4500 ESPINHO

...E CHEGAMOS AO FIM!

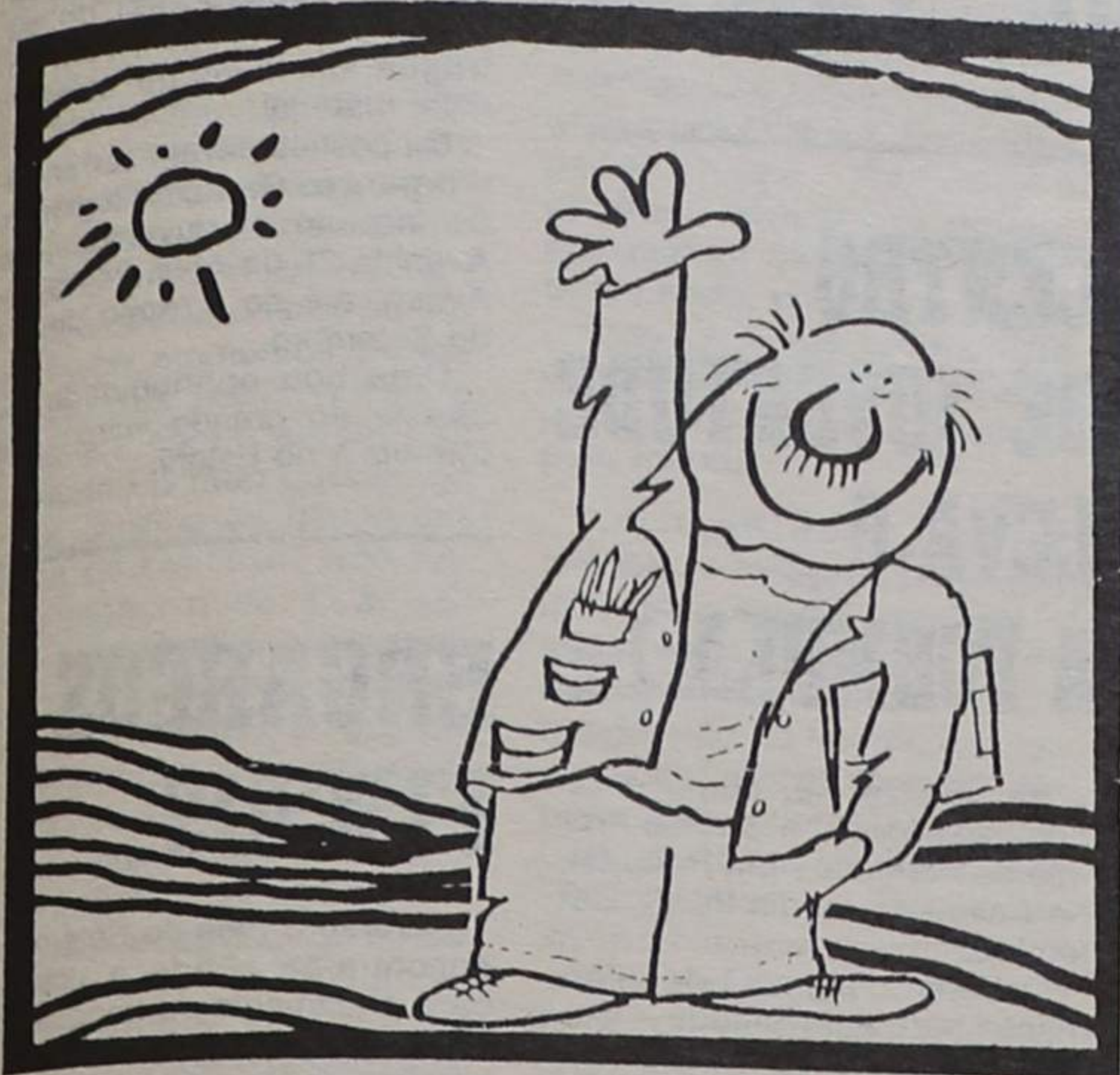

Pois é! «DE» Férias chegou ao fim, muitas das férias dos nossos leitores também. O mês de Agosto está a acabar, altura para se recomençar a faina diária, enfim, o corre-corre de todos os dias.

Pelo menos resta-nos a consolação de saber que a grande maioria dos leitores vai iniciar a tarefa normal com outra cor: mais «preto», bronzeado, alguns de fazer inveja.

Com esta edição colocamos nós também — como dissemos — um ponto final nesta página dedicada aos tempos livres, com algumas «dicas» de tudo um pouco. Pelo menos foi essa a nossa intenção.

Por isso tivemos aqui diversas entrevistas, que re-

produzimos, com gente do espectáculo, conselhos vários para as donas de casa, as sempre bem dispostas anedotas, os acontecimentos incríveis de outras gentes, enfim, uma variedade que julgamos terá sido do seu inteiro agrado.

Para o ano, com certeza, teremos mais páginas do género.

Uma chamada muito especial para os mais novos: este ano, como devem saber, as aulas vão começar mais cedo, já no mês que vem. É altura para se dar uma vista de olhos por tudo aquilo que se foi aprendendo para não esquecer.

Um grande abraço para eles e ... uma boa escola! Até para o ano.

DE FÉRIAS

JAIME FERNANDES: OM'S E FM'S

Chama-se Jaime Fernandes. É um dos homens fortes da rádio nacional. Na Comercial, quase tudo passa por si. Em tempo de (novas) rádios, o outro lado dos «microlocutores»...

Qual a sua maior qualidade?

— A paciência.

E o maior defeito?

— Perder a paciência, às vezes.

O que mais o atrai no rádio?

— Nunca soube muito bem. Mantenho o fascínio do primeiro dia e já lá vão 25 anos.

E na Televisão?

— O mesmo fascínio.

O seu escritor favorito?

— Sou um leitor desorganizado. Leio sem critério.

E pintor?

— Vieira da Silva.

O que mais aprecia num homem?

— A palavra.

E numa mulher?

— O conjunto de qualidades e defeitos que as torna imprescindíveis.

O que mais detesta acima de tudo?

— Os falsos amigos.

Qual a sua melhor recordação?

— A minha mãe.

E a pior?

— Perdê-la.

Qual é o seu herói?

— Astérix.

Acredita na vida para além da morte?

— Tenho dias. Não consigo fixar-me em nenhuma das teorias.

Como gostaria de morrer?

— Descansado.

Qual o seu ideal de felicidade?

— Nunca perder o fascínio.

E o seu sonho mais louco?

— Ter coragem de descer o rio Colorado.

O desporto que mais gosta?

— Andar a pé. Sou capaz de me perder a andar.

O que mais aprecia em Lisboa?

— A luz da manhã.

E o que mais detesta?

— A mais completa desarrumação.

Qual a flor que mais gosta de oferecer?

— Admito falta de imaginação.

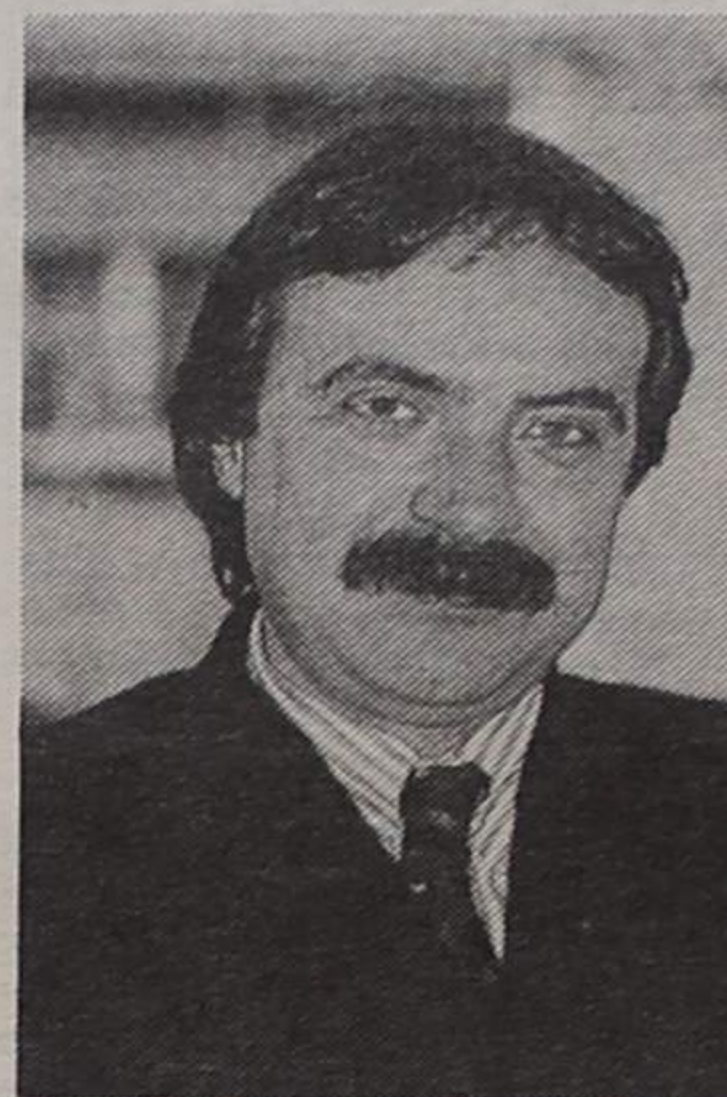

HELENA COSTA
In OLÁ/SEMANÁRIO

PALAVRAS CRUZADAS

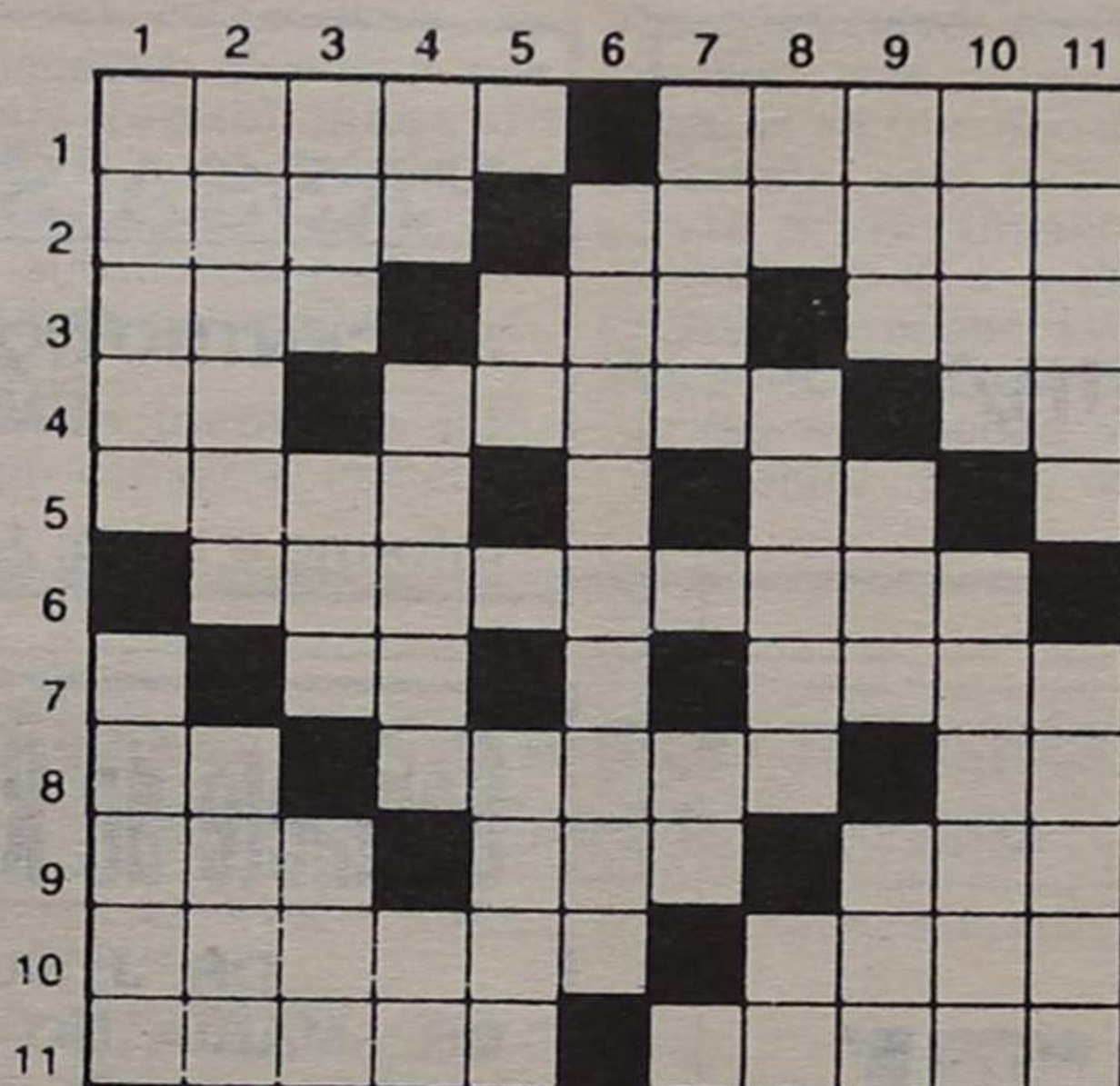

HORIZONTAIS: 1 — Maltratar; semelhantes. 2 — Impedimento; lacuna. 3 — Corcovo; doença; astro. 4 — Utensílio doméstico; vivacidade; átomo. 5 — Jarro. letra D; suspiro; letra A. 6 — Bolar. 7 — Letra L; quatro; letra O; extremidade. 8 — Brisa; ácaro do queijo; era cristã. 9 — Cheguei; chiste; renque. 10 — Lançar; magnetos naturais. 11 — Rebolos; velho.

VERTICAIS: 1 — Escarnece; limpar. 2 — Interrompe; culto. 3 — Piedosa; acolá; muitos. 4 — Em partes iguais; coetâneo; batráquio. 5 — Letra R; perversa; letra U; vestes. 6 — Trapaçar. 7 — Salto; letra I; o mais; letra A. 8 — Aspecto; sinal; prefixo de negação. 9 — Chefe etíope; ítimo; patrão. 10 — Repercute. 11 — Desembaraça; velhice.

SOLUÇÃO

HORIZONTAIS: 1 — Aspar; pares. 2 — Peia; duraco. 3 — Upe; mai; sol. 4 — Pá; calor; at. 5 — Arão; D; al; A. 6 — Aleusma. 7 — L; IV; O; topo. 8 — Ar; oução; ec. 9 — Vim; sai; ala. 10 — Atrair; imãs. 11 — Rolas; anoso.

VERTICAIS: 1 — Apurar; lavar. 2 — Separa; rto. 3 — Pia; ali; mil; 4 — AA; coovo; rá. 5 — R; m; U; usar. 6 — Baldraca. 7 — Pul; l; al; A. 8 — Ar; rasto; in. 9 — Rás; in; amo. 10 — Ecoa; apelas. 11 — Solta; occaso.

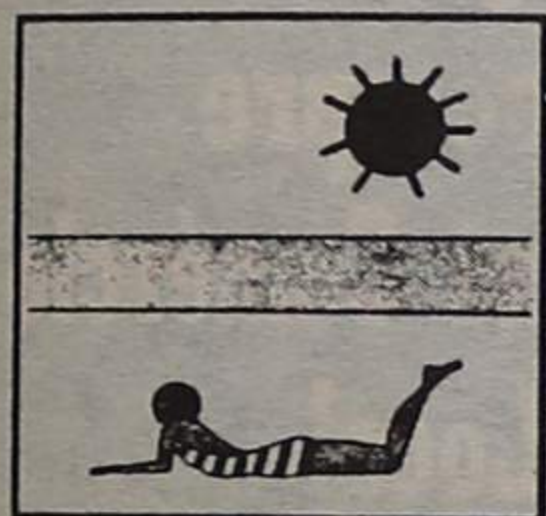

NÃO
entre na água
após demorada
exposição ao sol

LUSOTUFO

TAPETES - CARPETES - ALCATIFAS

Telefone 72005 — CORTEGAÇA

CONTABILIDADE INFORMATIZADA ASSISTÊNCIA E CONSULTADORIA FISCAL ESTUDOS ECONÓMICOS

Seguros Industriais, Comerciais e Individuais.
Análises de Risco Industrial. Documentação em geral.
SOMOS: **CIAIS — Serviços Comerciais, Lda.**
Rua Gonçalves Castro, 199 — Telef.: 7825445-7821772 — 4415 CARVALHOS
— CONSULTE-NOS —

Fernando Rodrigues Lima

Distribuidor dos papéis Colowall e outras marcas,
pavimentos de cortiças.

Rua 26 n.º 329 Telefone 72 17 39
ESPINHO



resiféria

CONSTRUÇÕES URBANAS, S.A.

* INVESTIMOS EM PROPRIEDADES IMOBILIÁRIAS * CONTACTE-NOS *

DISPOMOS AINDA:
PARQUE — AUTO RESIFÉRIA
RUA 11, N.º 168 ESPINHO
* VISITE-NOS
* NO LOCAL, TODOS OS DIAS
DAS 17 ÀS 19 HORAS, OU
* PELO TELEF. 7648267

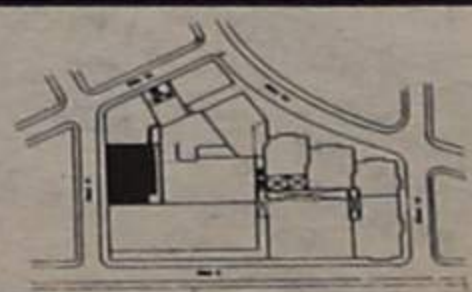

APARTADO 20 — MOZELOS — 4539 LOUROSA CODEX — PORTUGAL



INVESTIFE
INVESTIMENTOS
IMOBILIÁRIOS
E FINANCEIROS, S.A.

COMPRA E VENDA
de Terrenos e Propriedades

4539 Mozelos

Telefone: 7643286

CLÍNICA DE MEDICINA DENTÁRIA DE ESPINHO

DR. ILÍDIO D'OLIVEIRA SANTOS

MÉDICO DENTISTA

Acordo com as Entidades:
ACASA; CGD; ADSE

Rua 16 (esquina Rua 19), n.º 545-1.º Dt.ª A
Telef. 722931 — ESPINHO

Todos nós temos um momento perfeito ao longo da estrada da nossa vida, entre um princípio e um fim. Na infância e na adolescência há muitos momentos perfeitos. Na vida adulta, a própria luta pela sobrevivência faz-nos desviar muito desses momentos tão queridos e tão sentidos. Há uns anos atrás, surgiu o que eu chamo de um 'dos meus momentos perfeitos'. Acordei numa noite de Primavera com a luz da Lua inundando o meu quarto, na nossa casinha da quinta em Póvoa de Lanhoso. Não havia o menor ruído. O ar estava agradável e carregado de fragrâncias de madressilvas e pinheiros. Desci da cama e deparei com o meu marido sentado nos degraus da varanda. Todo o campo estava silencioso, não se vislumbrava outra luz que não fosse o luar, tão brilhante, que se podia ver, nitidamente, o contorno escuro dos pinheiros.

Em breve os botões das árvores frutíferas deixariam cair as suas pétalas numa névum

branca e rosada e, em seu lugar, os frutos apareceriam.

As ameixoeiras silvestres ficariam cobertas de frutos, redondos, luminosos, como minúsculas lanternas, adocadas pelo sol e refrescadas pela chuva. Pequenos melões, dentro em pouco, salpicariam as gavinhas rasteiras onde, nesse momento, botões de flores se enchiem de néctar, preparando-se para a chegada das abelhas, pela manhã.

Em todo esse enorme silêncio, o milagre da Vida se ia processando invisível e inaudível. O crescente e impetuoso processo da Vida, o movimento do mundo e a fluidez das marés podem ser para nós incompreensíveis, mas nestes momentos, que são múltiplos, se nós os deixarmos entrar, sentimos o afago dos braços, do belo, do bom, do apetecido e desejado sobre os nossos ombros, tão fragilizados, por vezes, pela Vida.

Ana Paula Gila da Costa

Um dia perguntaram a Chou En-Lai quais tinham sido, na opinião dele, as consequências da Revolução Francesa. O então primeiro-ministro chinês respondeu com simplicidade e sabedoria: «Ainda é muito cedo para se saber».

Na verdade, mesmo passados dois séculos sobre a tomada da Bastilha, os ideais da Revolução Francesa - igualdade, liberdade e fraternidade - ainda não se extinguíram e continuam a ser fonte de inspiração e

de esperança para os oprimidos da terra.

O 14 de Julho está a ser celebrado este ano com grande pompa por toda a França. Mas não são só os franceses que têm jus a celebrar este evento. Todos nós, cidadãos livres do mundo de hoje, somos crentes do sangue derramado em França, há duzentos anos atrás.

A Revolução Francesa marca uma viragem fundamental da evolução da humanidade. Pela primeira

AS IDEIAS

vez na História a constituição dum país aceita o princípio de que todos os homens nascem livres e soberanos.

Mas nem todas as consequências da Revolução foram positivas. Embora os seus ideais fossem humanistas, a tónica revolucionária foi posta no valor in-

da Revolução Francesa, tentando criar a derradeira sociedade justa da terra. Entre eles: Carl Marx. Outros procuraram dar corpo à utopia. Entre eles: Lenine, Mao Tsé-Tung, Kadafi.

E dum extremo passa-se a outro. Enquanto que a Revolução Francesa de 1789 não reconhece senão o

FRANÇA E A REVOLUÇÃO

□ CARLOS DE JESUS

trínseco do cidadão-indivíduo em prejuízo da sua dimensão social. Se, por um lado, acabou com o mito que há gente superior e gente inferior por motivos de sangue, por outro criou um novo mito: o de que todos os homens são iguais perante a lei. Ninguém ignora hoje que, afinal, a lei está mais do lado de quem tem dinheiro para influenciar o poder legislativo ou, em última análise, para pagar a bons advogados, do que daqueles que só podem contar com a «Aide Juridique».

O individualismo e o liberalismo económico, donde nasceu o capitalismo moderno, vai buscar a sua justificação filosófica nos ideais republicanos de 1789. A desigualdade por motivos de sangue foi assim substituída pela desigualdade por motivos económicos.

Novos ideólogos pensaram corrigir a trajectória

valor do homem cidadão, a Revolução Russa de 1917 não reconhece senão o homem-societário.

Da revolução marxista também podemos dizer que ainda é muito cedo para lhe avaliarmos as consequências, mas o que hoje se está a passar nas sociedades do bloco comunista é uma prova evidente que as ideologias jamais serão capazes de criar sociedades perfeitas e muito menos modificar a natureza humana. Muitas vezes obtêm mesmo o efeito contrário...

Sem querermos ser profetas, cremos divisar, nas tendências do mundo actual, a génese dum novo tipo de sociedade. O futuro o dirá, mas o mundo em vias de se criar não será capitalista nem comunista. Será provavelmente uma simbiose dos sistemas. Cada sociedade evoluindo segundo o seu próprio ritmo, mas todas interdependentes. Serão socieda-

NA PONTA DO LÁPIS

□ CARLOS FONSECA



des constituídas de homens livres e solidários. Livres para poderem assumir plenamente o seu papel no plano da Criação. Solidários não só em relação aos mais fracos e desprotegidos dos seus semelhantes mas em relação a todos os seres do planeta. A experiência das sociedades avançadas da Europa, o próprio projecto da Comunidade Europeia, são uma antevisão do novo projecto da sociedade hu-

mana que se prepara para o desafio do século XXI. E, não esqueçamos, na liderança deste sonho dum Europa Unida encontram-se os directos herdeiros dos ideais da Revolução Francesa.



- JANTAR CONCERTO E ESPECTÁCULO
- BOITE COM ESPECTÁCULO
- SALAS DE JOGO, BANCADO, SLOTS e BINGO ao nível das melhores da Europa
- CINEMA e CAFETERIA



CASINO
SOLVERDE
ESPINHO

— GALERIA DE ARTE —
Exposição de Pintura do Prof. JOSÉ RODRIGUES até 25/9

CLÍNICA DE MEDICINA DENTÁRIA, ESTOMATOLOGIA, CIRURGIA ESTÉTICA E MAXILO-FACIAL

Acordos com: A CASA, ADSE, CGD, EDP, SAMS, SAD, PHILIPS e RABOR

- Dr. JORGE PACHECO — Médico Dentista
- Dr. EVA PACHECO — Médica Int. Estomatologista
- Dr. HORÁCIO MONTEIRO DA COSTA — Médico especialista, Cirurgia estética, maxilo-facial e Ortognática
- ORTOPANTOMOGRÁFIA e TELERRADIOGRÁFIA

Rua 8, n.º 381-1.º * 4500 ESPINHO ☎ 722718

SALVE 6/9/89

ERNESTO JORGE DE CARVALHO

Sua esposa, filha, sogros, cunhado, na passagem de mais um aniversário, vêm, por este meio desejar-lhe muitas felicidades e que esta data se repita por muitos e bons anos.



FÁBRICA
DE CAIXAS
DE CARTÃO
CANELADO

Simão Rocha, Lda

APARTADO 75 — ZONA INDUSTRIAL — 3881 OVAR CODEX
TELEF.: (056) 54187-54188-54189
TELEFAX: 53874 — TELEX: 24557 SIROL P

PARA COMPRAR BOM CAFÉ

Casa **ALVES RIBEIRO**

TORREFACTOR DE CAFÉ

ESTABELECIMENTO DE VENDA AO PÚBLICO

RUA 19, N.º 294 * ESPINHO

CLÍNICA DENTÁRIA

DR. CARLOS RAMOS PEREIRA

Av. 8, n.º 784-1.º

ESPINHO • TELEF. 723472

Rua Elias Garcia, 55-1.º

OVAR • TELEF. 52401

CASIMIRO DE ANDRADE

MÉDICO DENTISTA

Consultório: RUA 22 (Junto à Câmara)
TELEF. 724909



DIVERSOS

FARMÁCIAS DE SERVIÇO

Cidade

Turno D - Quinta-feira, Teixeira, Avenida 8 (Centro Comercial Solverde); sexta-feira, Santos, Rua 19, n.º 263; sábado Paiva, Rua 19, n.º 319; domingo, Higiene, Rua 19, n.º 293; segunda-feira, Grande Farmácia, Rua 62, n.º 457; terça-feira, Teixeira, Avenida 8 (Centro Comercial Solverde); quarta-feira, Santos, Rua 19, n.º 263.

Freguesias

ANTA - «Farmácia de Anta», estrada de Anta, telef. 721109, □ **PARAMOS** «Machado», estrada 109, □ **SILVALDE** - «Conceição», Barreiros, telef. 720278.

TRANSPORTES

Comboios

Para Aveiro (travias) - 5.27 (não se efectua aos sábados, domingos e feriados oficiais) * 6.29 (não se efectua aos domingos e feriados oficiais) * 7.15 * 8.15 * 9.34 * 11.02 * 11.52 * 12.41 * 13.15 (não se efectua aos sábados, domingos e feriados oficiais) * 14.08 * 15.31 * 15.40 * 17.15 * 17.58 * 18.14 (não há aos sábados) * 18.43 * 19.27 * 20.02 (não se efectua aos sábados, domingos e feriados) * 20.25 * 21.34 * 22.35 * 1.09 *.

Para o Porto (travias) - 5.46 * 6.51 * 7.28, 7.39 e 8.10 (não se efectua aos domingos e feriados oficiais) * 8.47 (não se efectua aos sábados, domingos e feriados oficiais) * 9.35 * 11.13 * 12.10 (não se efectua aos sábados, domingos e feriados oficiais) * 13.00 * 13.19 * 14.54 * 16.27 * 16.47 * 18.01 * 18.41 * 18.56 (não há aos sábados) * 19.55 * 20.44 (não se efectua aos sábados, domingos e feriados oficiais) * 21.31 (não há aos sábados) * 22.15 *.

Urbanos

Graciosa-Anta-Graciosa - 7.35 a) * 9.30 a) * 12.35 a) * 14.10 * 16.00 a) * 17.35 * 18.35 * 19.40.

Graciosa-Silvalde-Graciosa - 7.05 a) * 9.00 * 12.35 a) * 13.40 * 15.30 a) * 17.05 * 18.05 * 19.10 * 20.10.

a) Não se efectua aos domingos e feriados

TELEFONES ÚTEIS

Cidade

Câmara Municipal, 720020 e 721800, □ Junta de Espinho, 724418, □ Registo Civil, 720599, □ Tribunal Judicial, 722351, □ Correios, 720335, □ Bombeiros Voluntários de Espinho, 720005, Bombeiros Voluntários Espinhenses, 720042, □ Hospital, 720327 e 721141, □ Polícia de Segurança Pública, 720038, □ Guarda Nacional Re-

publicana, 720035, □ Rádio-táxis Costa Verde, 720118, □ Rádio-táxis Unidos, 722232, □ Táxis do Largo da Graciosa, 720010, □ Táxis do Largo José Salvador, 723167, □ Repartição de Finanças, 720750, Jornal «Defesa de Espinho» e agência de publicidade «Empes», 721525, □ Centro de Saúde, 721167, □ Extensão de Saúde da Rua 31, 720664.

Freguesias

Anta - Junta de Freguesia, 726453, □ Extensão de Saúde, 725810, □ Paróquia, 720315.

Paramos - Junta de Freguesia, 722710, □ Paróquia, 722059, □ Centro Social, 722005.

Guetim - Junta de Freguesia, 724226, Paróquia, 723478.

Silvalde - Junta de Freguesia, 724017, □ Paróquia, 722026, Unidade de Saúde de Silvaldinho, 723642, □ Unidade de Saúde da Marinha, 723101.

PEQUENO CARTAZ

ANIMAÇÃO

Espinho

Continuam a decorrer diversos certames integrados nas actividades culturais conjuntas

da Câmara Municipal de Espinho e da Junta de Freguesia, além de outros certames que estão dentro do projecto de comemoração do centenário da freguesia local.

Entretanto, no dia 2, sábado, pode apreciar a Banda de Música dos Bombeiros Voluntários de Espinho na Rua 19.

Por outro lado, na mesma noite, pode, se quiser, optar por música de orquestra, com orquestras típicas na esplanada.

Finalmente, no sábado à noite, no Casino, a presença da Nova Filarmonia portuguesa.

Relativamente a domingo, de noite, na esplanada pode deliciar-se com as músicas folclóricas e «sambistas» do Rio de Janeiro, com uma actuação do Rancho Verde Gaio.

TELEVISÃO

RTP

Amanhã à noite, pelas 00.25 horas, a RTP apresenta o filme «A História de Jayne Mansfield» em «Pela Noite Dentro».

Esta película, produzida e rodada nos Estados Unidos da América em 1980, tem como base uma adaptação de Stephen e Ellinor Karpf do livro com o título do filme.

Dick Lowry assina a realização destes 97 minutos de bom cinema, com óptimos intérpretes e interessantes representações.

Por outro lado, no sábado, igualmente à noite - em «Cinema da Meia Noite» - pode presenciar «Uma Voz da Escuridão» de Blake Edwards. Glenn Ford, Lee Remick e Stefanie Powers são três das mui-

tas interpretações desta película americana do ano de 1962.

Dada a sua data já se vê que o filme é a preto e branco.

Uma chamada de atenção para o segundo canal. Domingo à noite, pelas 22.40, pode ver em «Cine Club» o filme «O Crime Não Compensa» de Nicholas Ray. Mais um norte-americano de grande êxito, também a preto e branco, de 1949.

RÁDIO

Costa Verde

A Rádio Costa Verde tem, dentro da sua programação, um espaço dedicado ao desporto.

«Espinho Desportivo» é um dos programas da responsabilidade do Departamento de Informação Desportiva, que neste momento preenche uma hora às segundas, quintas e sábados, a partir das 19 horas.

O «Espinho Desportivo» incide principalmente o seu trabalho sobre o desporto local, passando pelas grandes colectividades, Sporting Club de Espinho e associação Académica de Espinho -, chegando mesmo ao interior dos ditos mais pequenos, ou seja, os clubes populares.

Soubemos, entretanto, que a Direcção de Informação Desportiva desta rádio do nosso concelho pretende, dentro da próxima grelha de programas e no sentido de melhor servir o auditório espinhense no que respeita ao desporto local, transferir o «Espinho Desportivo» para os domingos, segundas e sextas-feiras, entre as 21 e 22 horas.

OUTROS TEMPOS

DELEGACIAS...

Numa edição de 1958, mês de Agosto, o nosso jornal publicava o seguinte artigo:

«Não restam dúvidas que cada ano que passa mais se impõe a criação, na praia de Espinho, duma Delegacia Marítima, capaz de enfrentar e resolver a contento os inúmeros e complexos problemas que lhe dizem respeito. Um simples cabo do mar, mesmo auxillado por outro, vê-se impotente para exercer a sua acção dentro de uma faixa arenosa tão extensa como é a nossa praia de banhos.

«Torna-se imperiosa uma fiscalização e repressão rigorosas aos focos de poluição que surgem aqui e além, aos importunos que incomodam os banhistas, como os pedintes, os ciganos, os vareiros que se apresentam andrajosos e desrespeitadores, os vendilhões, os vadios, todos aqueles que de algum modo perturbem a tranquilidade duma praia frequentada como é a nossa. Além da fiscalização, compete à autoridade marítima uma assídua assistência ao turista, em tudo o que esteja ao seu alcance.

«Ora tal fiscalização e assistência que devam abranger toda a praia de norte a sul, só seriam possíveis com a criação duma Delegacia Marítima na praia de Espinho.

«As competentes autoridades dirijamos um veemente apelo, a fim de que permitam a realização duma velha e justa aspiração espinhense.»

«Defesa de Espinho» - 2996 - 89/08/31

CARTÓRIO NOTARIAL DE ESPINHO

Notário: Dr.ª Maria Fernanda de Vasconcellos de Aguiar da Fonseca e Castro

FOTOCÓPIA

É fotocópia integral da escritura de folhas cento e treze a folhas cento e treze, verso, do livro de notas para escrituras diversas cento e doze-B, deste Cartório.

Está conforme o original.

Espinho e Cartório Notarial, vinte e oito de Julho de mil novecentos e oitenta e nove

A Escr.ª Superiora,
(Assinatura Ilegível)

ALTERAÇÃO PARCIAL DE PACTO SOCIAL

No dia vinte e cinco de Julho de mil novecentos e oitenta e nove, neste Cartório Notarial de Espinho, perante mim, Maria Fernanda de Vasconcellos de Aguiar da Fonseca e Castro, notária do Cartório, compareceu como outorgante ANTONIO FERREIRA SOARES, natural da freguesia de Argoncilhe, concelho de Santa Maria da Feira, casado com Maria Laurinda Ferreira Neves, em comunhão geral de bens, residente na Rua 18, n.º 1.294, 1.º andar, nesta cidade.

Verifiquei a sua identidade por meu conhecimento pessoal.

E por ele foi dito que é um dos sócios e gerentes da sociedade por quotas «ACRÍSIO FERNANDO & ANTONIO FERREIRA, LIMITADA», com sede na Avenida de São Félix da Marinha, número cinquenta e dois, freguesia de São Félix da Marinha, concelho de Vila Nova de Gaia, matriculada na Conservatória do Registo Comercial do Porto sob o número quarenta e dois mil quatrocentos oitenta e três, titular do cartão de identificação de pessoa colectiva com o número 501692738, constituída por escritura de quatro de Junho de mil novecentos e oitenta e seis, a folhas cento e

trinta e nove do livro cinquenta e dois-E, deste cartório, com o capital social, integralmente realizado em dinheiro, de quatro milhões de escudos, o que tudo é do meu conhecimento pessoal.

Que, em execução do deliberado na Assembleia Geral Extraordinária de vinte e oito de Novembro do ano transacto, conforme fotocópia da respectiva acta, que se arquiva, é dada nova redacção ao artigo primeiro do pacto social, assim:

PRIMEIRO - A sociedade adopta a firma «ACRÍSIO FERNANDO & ANTONIO FERREIRA, LIMITADA» e tem a sua sede na Rua Dezoito, número mil duzentos noventa e quatro, rés-do-chão, direito, em Espinho, contando-se o seu início a partir de um de Julho de mil novecentos e oitenta e seis.

Adverti o outorgante da obrigatoriedade do registo deste acto no prazo de noventa dias.

Esta escritura foi lida e explicada, no seu conteúdo, ao outorgante, em voz alta.

A Notária,

Maria Fernanda de V. de A.
da Fonseca e Castro

SIMON, S. A.

COMPRA E VENDA DE PROPRIEDADES

RUA 28, N.º 574 - TELEF. 725454 - 4500 ESPINHO

«DEFESA DE ESPINHO»

VENDE-SE

NO CAFÉ

«O TROVADOR»

AVENIDA 24

sinclair

CRÉDITO

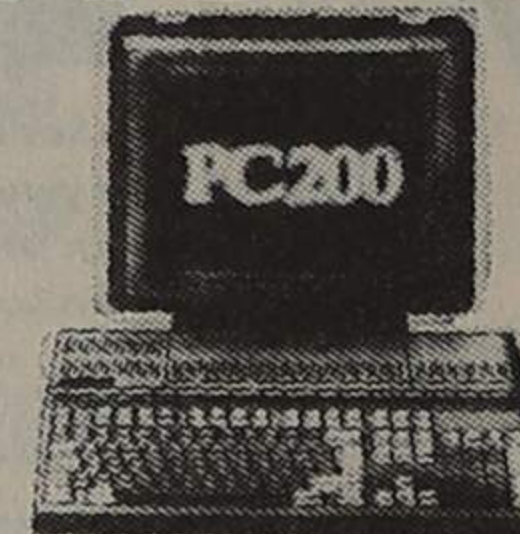

ENTRADA 30%

12 MESES

verdadeiramente profissional e divertido...



AGENTE OFICIAL

CONSULTE-NOS

ESTAMOS: Na Rua 62, n.º 73, em Espinho - Telef. 722261

ORAÇÃO AO DIVINO ESPÍRITO SANTO

Divino Espírito Santo, Vós que me esclareceis tudo, iluminais todos os meus caminhos para que eu atinja a felicidade. Vós que me concedeis o sublime dom de perdoar e esquecer as ofensas, até o mal que me tenham feito. Vós que estais comigo todos os instantes, eu quero humildemente agradecer por tudo o que sou, por tudo o que tenho e confirmar uma vez mais a minha esperança de um dia merecer e poder juntar-me a Vós e todos os meus irmãos, na perpétua glória e paz. Obrigada mais uma vez. (A pessoa deverá fazer esta oração por três dias seguidos sem dizer o pedido e dentro de três dias terá alcançado a graça por mais difícil que seja). Publicar assim que receber a graça. Publicada por ter recebido uma graça - M. C. C.

ADE:

NOVA SEDE É MOTIVO DE ORGULHO

A Associação Desportiva de Esmojães foi fundada no dia primeiro de Abril de 1976. Como grande parte das colectividades ditas pequenas, nasceu num café, situado nos Altos Céus. Foram seis os seus

que este grupo deixa de existir, o filho do patrocinador, que estava dentro dessa equipa de futebol de salão, resolveu fazer um torneio de futebol de onze em Nogueira da Regedoura.

dentro do campeonato concelhio obteve um primeiro lugar, no ano em que nasceu esta prova. Segundo o primeiro secretário e fundador do clube, Manuel Marques, tudo isto

da sede e balneários que certamente farão muita inveja, ou que pelo menos muitos pequenos clubes desejariam possuir.

É sem dúvida um motivo de orgulho desta ainda jovem colectividade que empenhou todo o seu esforço e apostou neste empreendimento que pretende ver estimado pelos futuros «herdeiros» do clube.

Para o presidente, Manuel Rocha, o campeonato, referente à última época, «poderia ter corrido melhor.»

E acrescentou: «Tivemos azar em perder alguns jogos.»

Marcou também esta colectividade o falecimento do atleta Joaquim Américo Rocha, bem como «a saída do guarda-redes suplente, que veio a ter influência na classificação final», disse Manuel Marques.

«Estou convencido que se não fossem estes factores poderíamos ter facilmente atingido o segundo lugar, acrescentou o primeiro secretário do clube.

Os dirigentes da ADE consideram que «a existência deste campeonato é bastante benéfica, porque não é muito agradável andar a saltar de torneio a torneio», disse Manuel Marques. Segundo o mesmo dirigente, «é condenável o pouco respeito que algumas equipas têm com o adversário, quando faltam aos jogos ou aparecem com sete atletas.

Este campeonato «ocupa o tempo livre a muita gente, principalmente aos jovens. Pena é que não seja devidamente apoiado pelas entidades oficiais.»

A grande preocupação dos dirigentes esmojanenses, neste momento, é o campo da Zona. Este campo exige grandes cuidados, que são levados a cabo durante a semana,

O presidente, Manuel Rocha diz estar bastante satisfeito e grato pelo contributo que a Câmara Municipal deu, para os melhoramentos do campo, ou seja o pó de pedra e materiais. Importante também foi o contributo do Regimento de Engenharia de Espinho, que «apesar de tudo também nos ficou um pouco dispendioso, porque tivemos de pagar os almoços e o combustível gasto», disse o presidente dos alvi-negros de Esmojães.

Motivo que deixa Manuel Rocha feliz, é o facto de o campo da Zona dispor de iluminação e água da companhia.

Todas estas despesas, são suportadas através da cotização, de uma tómbola que realizam todos os anos, algumas dádivas e subsídios.

Neste momento, a ADE necessitava de ver o seu campo com as medidas oficiais. Para isso, segundo nos disse o segundo secretário Jaime Soares, «necessitávamos de apenas 50 metros quadrados de um terreno aqui vizinho».

Esta colectividade da freguesia de Anta, sente também a necessidade da existência de um pavilhão coberto que fosse propriedade da Junta. Com a criação deste pavilhão, os responsáveis pela ADE viam a possibilidade da criação de outras actividades do clube.

A terminar, o presidente, Manuel Rocha, fez votos para que aparecesse «uma direcção jovem, capaz e que desse continuidade a todo este trabalho efectuado», isto porque o seu mandato está a terminar.

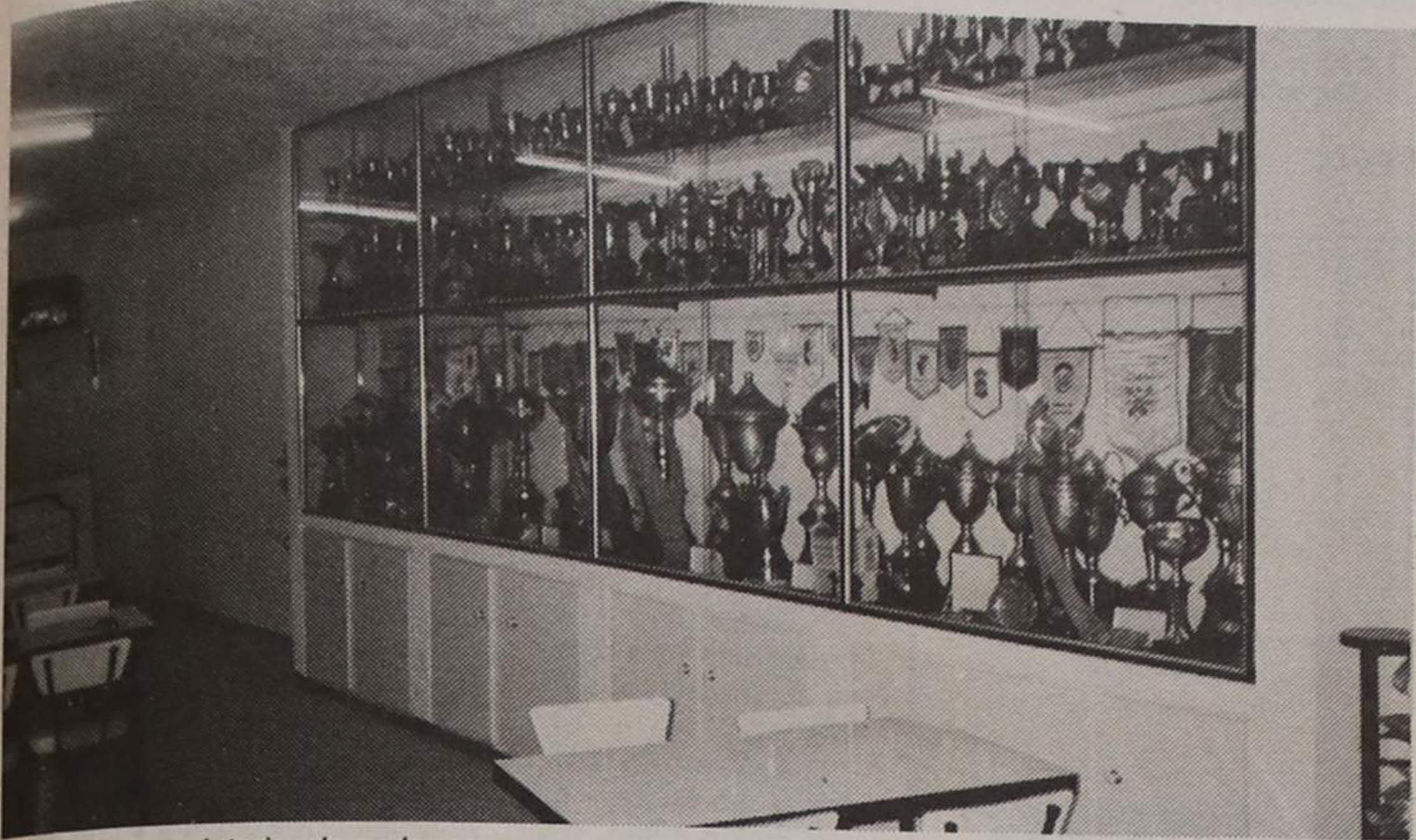

Interior da sede, com um enorme expositor repleto de bonitos troféus

fundadores, Rui Granja, Roldão Coelho, Delfim Pinto, Joaquim Moreira, Manuel Marques e Hélder Costa.

Até este ano, altura em que foi concluída a construção da nova sede, a Associação Desportiva de Esmojães (ADE), passou por três locais diferentes. No dia 7 de Julho foi oficialmente inaugurada a nova sede do clube, que fica junto ao campo da zona. Uma sede bonita, airosa, que segundo nos disseram os seus responsáveis foi construída com muito esforço e carinho.

ADE é um pequeno clube que durante um ano já movimentou cerca de 1200 contos.

A história do clube é muito simples e foi resumida pelo primeiro secretário Manuel Marques.

«Havia na altura um grupo que jogava futebol de salão, «A Resineira». Como a manutenção deste grupo ficava bastante dispendiosa para o patrocinador como se previa

«Uma vez que já tínhamos o equipamento, um grupo de amigos decidiu formar um clube, ao qual, posteriormente, se deu o nome de Associação Desportiva de Esmojães.»

A ADE tem como principal modalidade o futebol. Já teve a prática do futebol juvenil, mas neste momento a sua actividade incide mais sobre os seniores e veteranos, onde obtiveram este ano, pela quinta vez consecutiva, o título de campeões da Associação Desportiva da Freguesia de Anta.

A ADE já teve uma secção de Atletismo que noutros tempos deu valorosos troféus ao clube.

No futebol, a conquista de troféus, antes de ter início o Campeonato de Futebol Popular do Concelho de Espinho, resumiu-se a torneios onde participavam, sempre obtendo boas classificações. No seu palmarés, o ADE,

«representa muito sacrifício e luta, no bom sentido desta palavra».

A Associação Desportiva de Esmojães, veste as cores pretas e brancas, listradas.

Os seus responsáveis justificam esta escolha «por a maioria dos seus sócios serem também adeptos do Sporting Clube de Espinho» e dizem que «neste momento são o único clube no concelho que usa as cores alvi-negras dos tigres».

Com a construção da nova sede a ADE deixou, desde o passado dia 7 de Julho, mais um marco na sua história. A nova sede, veio dar as comodidades necessárias a uma colectividade, na medida em que vai concentrar num só lugar os meios indispensáveis para a prática do futebol, modalidade que está implantada neste clube nascido nos Altos Céus.

A ADE reúne agora, junto do campo da Zona, o edifício

TOTOBOLA

Concurso dos órgãos de informação n.º 36/89, relativo a 10 de Setembro de 1989. Prognóstico «Defesa de Espinho», redacção desportiva:

Chaves-Porto	2
Sporting-Nacional	1
Feirense-Belenenses	x
Braga-Setúbal	1
Boavista-U. Madeira	1
Tirsense-E. Amadora	x
Marítimo-Guimarães	1
Benfica-Beira Mar	1
Portimonense-Penafiel ..	1
Covilhã-Salgueiros	1
Marialvas-Académica ...	2
U. Leiria-A. Viseu	x
Louletano-Olhansense	1

Concurso dos órgãos de informação n.º 82, relativo a 14 de Setembro de 1989. Prognóstico «Defesa de Espinho», redacção desportiva:

Derry City-Benfica	2
Malmö-Inter	1
Glasg Rangers-Bayern ...	x
Honved-Vojvodina	1
Belenenses-Mónaco	1
Partizan-Celtic	x
Porto-Flacara Moreni	1
Karl Marx-Boavista	1
Sporting-Nápoles	1
A. Madrid-Florentina	1
Áustria Viena-Ajax	2
Estugarda-Feyenoord	x
Atlanta-Spartak Moscovo ..	1



Equipa da Associação Desportiva de Esmojães que participou no primeiro Torneio Internacional inserido nas comemorações do 13.º aniversário

PASSA-SE
GELATARIA GENNARO
Informa e trata
J. COUTO - Telefone 724236

INICIAÇÃO À INFORMÁTICA/CURSOS
- Introdução aos computadores.
- Noções Gerais de Hardware e Software.
- Organização e composição de um sistema Informático.
- Sistema operativo MS-DOS.
- Introdução; Ficheiro e Directorias; Utilização de Comandos.
DURAÇÃO: 6 horas (2 sábados das 9 às 12 horas)
INSCRIÇÕES: **ATLÂNTICO NORTE, LDA.**
Rua 7, 529 - Telefones 722776/723900 - ESPINHO

FÁBRICA DE MÁRMORES E GRANITOS DA TABUAÇA
VITORINO LOPES DA CRUZ, SUCRS., LDA.
LUGAR DE ESPINHO - S. FÉLIX DA MARINHA
VILA NOVA DE GAIA
APARTADO 205 - 4503 ESPINHO CODEX
TELEFONE 720565
FUNDADA EM 1897

IRMÃOS NETO - CONSTRUÇÕES LDA.
COMPRA, VENDA, CONSTRUÇÃO, ADMINISTRAÇÃO DE PROPRIEDADES
A SUA SOLUÇÃO IMOBILIÁRIA
EM PORTUGAL: Rua 23, n.º 174-2 AH (Ed. São Pedro) - Tels. 724649 - 725343 (Espinho)
NO BRASIL: Rua Senador Dantas, n.º 117 - Gr. 441 - Tels. 220-2336 - 220-7286 - RJ.

CLÍNICA FISIÁTRICA S. PEDRO
MEDICINA FÍSICA E REABILITAÇÃO
Rua 8, N.º 681 - Telef. 724714 - 4500 ESPINHO
Manuela Praça
MÉDICA ESPECIALISTA
Liana Pereira
FISIOTERAPEUTA
Acordo com as entidades:
• ADSE • SSMJ
• ACASA • CGD
• ADMG • SEGUROS
• EDP • PARTICULARES
• SAMS

O FORNO DE ESPINHO
GOMES & PEREIRA, LDA.
Rua 19, n.º 1.278 - **ESPINHO** - Telef. 725338
Especialidades em:
PÃO D'ÁGUA, PÃO CENTEIO, PÃO HOLANDÊS

Ex-«Tigre»

JOSÉ MIGUEL NAS ANTAS



José Miguel, um internacional «B» que nasceu nas escolas «Tigres», agora a vestir a camisola azul e branca

O ponta-esquerda do Sporting Clube de Espinho, José Miguel Neves, ingressou este ano na equipa principal de andebol do Futebol Clube do Porto.

O internacional «B», de 18 anos, estará esta época presente no campeonato maior da modalidade e defrontará os grandes nomes do andebol nacional.

Vem deste modo a turma conduzida pelo professor António Cunha juntar ao plantel de 17 jogadores mais um jovem internacional, perfazendo um total de 13, os atletas que já vestiram as cores das «Quinas».

A equipa do Futebol Clube do Porto tem uma média de idades e alturas situada respectivamente em 22,7 anos e 1,85 metros.

Torneio de Verão

BELENENSES LIDERAM

Os Unidos ao Belenenses lideram o Torneio de Futebol de Onze de Verão, seguidos muito directamente pelo Cadinha que dispõe dos mesmos pontos, sendo feita esta distinção apenas em «gol-average».

No entanto, a organização, relativamente à desclassificação da Juventude Mozelense, deliberou retirar todos os pontos às equipas que jogaram com esta equipa e atribuídos por esses encontros, de modo a não prejudicar terceiros, segundo nos justifica uma carta enviada à redacção do «Defesa de Espinho».

Eis os resultados das sétima

e oitava jornadas e a respectiva classificação:

7.ª JORNADA

Calçado Boco-Dragões	0-1
ADRE-Belenenses	1-0
CPT Feira-Café Estrela	1-0
Cadinha-M. Assunção	0-1
Café Vendas-Filhos do Mar	3-2

8.ª JORNADA

Belenenses-M. Assunção ...	9-2
Café Estrela-ADRE	0-2
Filhos do Mar-Cadinha	0-8
Calçado Boco-CPT Feira	0-3*

* Falta de comparência do Calçado Boco.

CLASSIFICAÇÃO

	J	V	E	D	GOLOS	PONTOS
Belenenses	7	6	0	1	18-5	19
Cadinha	8	5	1	2	16-4	19
Nova Assunção	6	5	0	1	17-13	16
Dragões	6	4	1	1	9-6	15
CPT Feira	7	4	0	3	10-9	15
Adre	6	3	1	2	6-7	13
Café Vendas	7	2	1	4	9-11	12
Café Estrela	7	0	1	6	2-14	8
Filhos do Mar	6	0	1	5	6-20	7
Calçado Boco*	6	0	2	4	1-8	7

☆ Uma falta de comparência

FUTEBOL

O Departamento de Futebol Juvenil do Sporting Clube de Espinho, liderado tecnicamente pelo professor Simplício Guimarães, já iniciou a captação de jovens atletas para os escalões infantis e iniciados.

Os jovens interessados deverão comparecer no campo do Rio Largo às segundas e sextas-feiras, pelas 18.30 horas.

VOLEIBOL

O Sporting Clube de Espinho está a realizar uma captação de jovens para as suas escolas de voleibol.

Os jovens nascidos nos anos de 1977, 78, 79 e 80 deverão aparecer, aos sábados, no pavilhão do Sporting de Espinho, a partir das 9.30 horas.

Os atletas nascidos nos anos de 1974, 75 e 76 deverão aparecer no pavilhão Joaquim Moreira da Costa Júnior, às segundas, quartas e sextas-feiras, a partir das 9.30 horas.

TÉNIS

Integrado nas festas de Nossa Senhora da Ajuda e organizado pelo Clube de Ténis de Espinho (CTE), realizar-se-á, entre os dias 9 e 17 de Setembro, o Torneio «O Liberal».

Esta prova, a realizar nos «courts» municipais, tem um «prize money» de 130 mil escudos.

Deste modo, o CTE vem cumprir mais um ponto do programa previsto para o corrente ano.

Em Atletismo

ACADÉMICO ARRECADA SEIS TROFÉUS

Com a sua participação no 7.º Grande Prémio de Atletismo da Juventude Unida de Fornos, o Clube Académico de Espinho obteve três primeiros lugares por equipas e dois individuais, numa prova que envolveu cerca de 550 atletas.

As classificações foram as seguintes:

MINIS

- 1.º Lugar por equipas (taça)
- 1.º João Pinto
- 2.º Joaquim Fernando
- 3.º Nuno Miguel
- 6.º Sérgio Santos
- 7.º Filipe Oliveira

INFANTIS

- 1.º lugar por equipas (taça)
- 1.º Bruno Oliveira
- 2.º Nuno Pinto
- 3.º Vítor Oliveira

- 9.º Nuno Nunes
- 11.º Mário Carvalho
- 30.º José Carlos
- 32.º Rui Miguel

INFANTIS FEMININOS

- 2.º lugar por equipas (taça)
- 3.ª Maria de Fátima
- 6.ª Olinda Duarte
- 9.ª Paula Oliveira
- 15.ª Maria Piedade
- 16.ª Sónia Patrícia

INICIADOS

- 2.º João Rodrigues
- 6.º José Luís

JUVENIS

- 1.º lugar por equipas (taça)
- 2.º Joaquim Martins
- 7.º Vítor Martins
- 9.º Vítor Pinto

SENIORES FEMININOS

- 3.º lugar por equipas (taça)
- 3.ª Paula Santos
- 8.ª Marília Mesquita
- 14.ª Rosa Santos

JUNIORES E SENIORES MASCULINOS

- 5.º lugar por equipas (taça)
- 16.º João Paulo

- 21.º António Nogueira
- 27.º Francisco Azevedo
- 30.º António José
- 34.º Domingos Martins
- 40.º Joaquim Lúcio
- 46.º Fernando Ernesto

VETERANOS

- 15.º Manuel Fonseca
- 17.º Abílio Pinto
- 19.º Alberto Silva

A ENTREVISTA DE LUÍS LOPO

Na nossa última edição, na entrevista que publicámos com Luís Lopo, saiu arrelhiadora «gralha».

«O Clube não pretende entrar em choques com as grandes colectividades de

Espinho». Foi isto que, na verdade, Luís Lopo disse ao nosso jornal. A falta do **nao** na frase, alterou todo o contexto.

Aos lesionados as nossas desculpas, pelo facto a que somos alheios.

TORNEIO AMIZADE EM ESMOJÃES

A Associação Desportiva de Esmojães (ADE) está a realizar o primeiro Torneio Amizade, que decorrerá até ao próximo dia 9 de Setembro.

Os jogos, a realizar no campo da Zona, a partir da terceira jornada, inclusive, contam com o seguinte calendário:

No dia 1 de Setembro, a Associação Desportiva de Esmojães defronta pelas 21.30 horas os Leões Bairristas; no dia 2 de Setembro, os Águias de Anta jogam às 17 horas com os Magos de Anta; no dia 5 de Se-

tembro, a ADE defronta os Magos pelas 21.30 horas; no dia 6 de Setembro, o Sporting de Esmojães joga às 21.30 horas com os Águias de Anta; no dia 8 de Setembro, o Sporting de Esmojães joga com os Magos, pelas 21.30 horas; no dia 9 de Setembro, os Leões Bairristas jogam com os Águias de Anta.

Eis os resultados da primeira jornada:

Ass. Esmojães-A. Anta	0-0
Sporting-Leões	1-3

CASINO SOLVERDE ESPINHO



CINEMA

TEL. 720238

HOJE, QUINTA-FEIRA, DIA 31
 ÀS 21.30 HORAS
MULHERES DOS PRAZERES DOS CAMPOS NAZIS
 M/ 18 anos
 DE 1 A 7
 007 - LICENÇA PARA MATAR - M/ 12 anos
 SEXTA-FEIRA, ÀS 24 HORAS
OS PROFISSIONAIS DO SONHO - M/ 16 anos
 SÁBADO, DIA 2
O VINGADOR SOLITÁRIO - M/ 16 anos
 MATINÉE INFANTIL
 ET - O EXTRA-TERRESTRE - TODOS

OVAR

Vendem-se 10 mil m² de terreno. Com Armazém de 1.500 metros de construção de 1.ª qualidade.

Na zona industrial de OVAR.

Na estrada nacional 109 (Aveiro/Espinho).

INFORMA TELEF. 056-54508 (das 18.00 às 21.00 h)

«TIGRES» VENCERAM TORNEIO EM VISEU

- Ado fez um brilhante regresso

**AC. VISEU, 0
SP. ESPINHO, 2**

Jogo no estádio do Fontelo em Viseu, sob a arbitragem de Donato Ramos.

ACADÉMICO DE VISEU - Paulino; Fanfali, Pereira (Rui Pedro, aos 63 m), Moniz e José Duarte; Falica (Paulo Mota, aos 84 m). Márcio e João Manuel; Herbert, José

Fernando (Jorginho, aos 46 m) e Leça.

Treinador: Alvaro Carolino.

SPORTING DE ESPINHO - Santos; Eliseu, Vieira, Kongo e Nito; Fazendeiro, Aziz (Teixeira, aos 76 m). Marco António (Vitorino, aos 67 m) e Ivan; Rui Neves (Zezé Gomes, aos 46 m) e Ado.

Treinador: Amândio.

Ao intervalo: 0-0

Marcador: Ado, aos 55 e 60 minutos.

Cartão amarelo para Nito (8 m), Paulino (74) e Ivan (78).

O Sporting Clube de Espinho, ao bater na final o Académico de Viseu por duas bolas a zero, sagrou-se vencedor do III Torneio Quadrangular de S. Mateus realizado na cidade de Viriato.

Para estarem na final, os espinhenses, no passado sábado, bateram o Recreio de Águeda por 3-1.

No encontro que decidiu o primeiro lugar do torneio, os alvi-negros demonstraram ser um dos principais candi-

datos aos lugares cimeiros da nacional da segunda divisão, Zona Centro. Uma equipa muito bem estruturada, com uma estratégia bem definida e agora com a velocidade que Amândio Barreiras, juntamente com o professor Luís Campos e António Ribeiro, tinham preparado para esta altura.

Sem dúvida que o grande responsável por esta vitória foi o conjunto mas com grandes responsabilidades para o homem que há pouco tempo chegou do Internacional do Porto Alegre, Ado. Ado converteu os dois tentos espinhenses e deu uma grande penalidade a Zezé Gomes, que ao marcar fê-lo denunciadamente porporcionando uma defesa fácil a Paulino.

No final foram distribuídas taças a todas as equipas participantes no Torneio e distinguidos os seguintes jogadores:

Guarda-redes menos batido - Santos (Sp. Espinho); melhor marcador: Rui Lopes (Águeda); jogador-revelação: José Duarte (Acad. Viseu).

A equipa técnica dos «Tigres da Costa Verde» planeou todo um trabalho, que pretende, dentro de pouco tempo, comece a dar os seus frutos. Começaram com o torneio da Costa Verde e os jogos particulares, seguidos de quatro dias de férias. Por último, o estágio no Gerês e Torneio de S. Mateus.

Este último torneio revestia-se de particular importância para os espinhenses, essencialmente por serem equipas que durante a próxima época vão estar envolvidas no Campeonato Nacional da segunda divisão, Zona Centro.

Para o técnico dos «Tigres», Amândio Barreiras, «O mais importante foi conseguir uma equipa e um grupo mais unido.

«Estou confiante porque vejo jogadores com o espírito de conquista, mesmo sabendo que estão na segunda divisão.

«Mais uma vez demonstraram que têm a categoria de jogadores de primeira

divisão, mas estão mentalizados que competem na segunda.»

«Sinto-me satisfeito porque posso adoptar vários sistemas sem ter muitos jogadores e, dentro deste plantel de 19 atletas, são todos bastantes equilibrados.»

Amândio teve grandes elogios a Ado.

«Estou convencido que esta época Ado é capaz de dar o grande salto.

«Tenho de me render! É um grande jogador que está no Sporting Clube de Espinho, apenas necessita de manter a chama viva e o enquadramento na equipa.

«Pelas suas palavras, o Ado vai ter lugar no onze?»

Se continuar assim penso que vai.

«É um jogador de grande talento e está completamente diferente aquando da sua vinda para o Sporting de Espinho.»

Este ciclo de preparação termina no próximo domingo com o encontro frente ao Paços de Ferreira.



Ado brilhou no Fontelo

**LEIA, ASSINE E DIVULGUE
«DEFESA DE ESPINHO»**

Juniores

«TIGRES» CONQUISTAM «QUADRANGULAR»

Sporting de Espinho, Vianense, Famalicão e Feirense foram as equipas que participaram no quadrangular de juniores que os «tigres» realizaram e venceram no último fim-de-semana no estádio comendador Manuel Violas.

Inserido nos 75 anos do Sporting de Espinho, este torneio surgiu também para os treinadores das quatro equipas ficarem com uma primeira impressão do «Plantel» que têm para disputar os seus campeonatos.

Por banda do Sporting de Espinho, a ideia deixada é positiva. A manutenção entre os grandes é uma realidade ao alcance, atendendo ao futebol desenvolvido pelos «tigres», rápidos, com alguns recortes técnicos individuais, apetrechado (reforçado) com elementos vindos de outros clubes - nomeadamente do Futebol Clube do Porto.

Ao bater o Famalicão por 4-0 na ronda inaugural e derrotando o Feirense na final por 3-1, o SCE chamou a si o troféu deste

torneio, conquistando assim a simpatia do (algum) público que se fez deslocar ao estádio espinhense.

Bons valores individuais, conjunto que se vai aperfeiçoando aos poucos e, acima de tudo, algum espírito de sacrifício bastante necessário, parecem ser tópicos que permitem avaliar boas perspectivas para os «tigres».

Nomeadamente no jogo final, o Sporting de Espinho conseguiu durante quase toda a partida dominar o seu adversário, não tendo mesmo sentido grandes dificuldades para ir dilatando o marcador. O Feirense foi rispostando como pôde, mas o maior poder técnico-tático do clube «fravinegro» superou alguma fragilidade notória na turma vizinha.

No jogo para atribuição de 3.º e 4.º lugares, o Vianense bateu o Famalicão na marcação de grandes penalidades (5-4).

Árbitro: José Luís (Aveiro).
SCE - João Paulo; Vitinha,

Quim Carlós, Carvalho e Américo (Pinhal); Filó; Vales, Marinho, Miguel Ângelo, Magalhães e Fofa. Não foram utilizados Rui Alexandre (g.r.), Valter, Lemos, Luís e Miguel Gomes.

Ao intervalo: 2-0.
Marcadores: Miguel Ângelo (14 m), David (24 e 54) e Carlitos pelo Feirense (80).

Melhor jogador: David (SCE).
Melhor guarda-redes: João Paulo (SCE) com um golo.

1.º Sporting de Espinho; 2.º Feirense; 3.º Vianense e 4.º Famalicão.

Voleibol de praia

SPINUS VENCEU TORNEIO DA CAPARICA

A equipa de voleibol de praia «Spinus», constituída na sua maioria por atletas da Associação Académica de Espinho, venceu o 4.º Torneio Internacional da Costa da Caparica, ao bater na final a Seleção de Juniores 90 por 2-1 (15-12; 10-15 e 15-8).

A grande surpresa deste torneio foi o quarto lugar obtido pela equipa do «Dacasca», pois era tida como uma das formações candidatas ao primeiro lugar, por ser constituída

por Filipe Vitó, Filipe Pereira, Carlos Maia, Carlos Natário, António Barros, Miguel Soares, José Rodrigues e António Jorge.

Da Seleção de Juniores 90 faziam parte José Pedrosa, Afonso Mourinho e Rui Torres, todos eles jogadores do Sporting Clube de Espinho.

O «Spinus» era formado por José Sarabando, Alcídio Faria, Armando Brandão, Fernando Barros, Henrique Gomes, António Melo, Arnaldo Silva, Mi-

guel Maia, João Brenha, João Neves, José Carlos Alves e Paulo Brenha.

Os resultados obtidos pelos vencedores do torneio foram os seguintes:

Spinus-Malev (Hungria) 2-0 (15-8; 15-11)

Spinus-Técnico 2-0 (15-4; 15-11)

Spinus-Dacasca 2-0 (15-7; 15-8)

Spinus - Portugal (Juniores 90) 2-1 (15-12; 10-15; 15-8)



Equipa vencedora do escalão «A» do 4.º Torneio Internacional da Costa da Caparica, formada na sua maioria por atletas da Académica de Espinho



NARCISO MARQUES DA COSTA

1.º ANIVERSÁRIO DO SEU FALECIMENTO

O Rancho D'Espinho Viva lembra com saudade esta data inesquecível do seu fundador, com uma romagem ao Cemitério, pelas 15 horas, do dia 2-9-89.

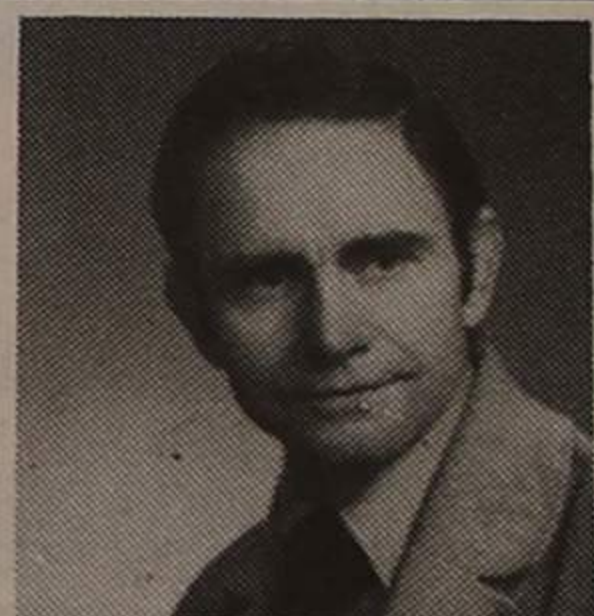

VIATURAS EM STOCK

RENAULT 21 Nevada TXE 87 Cinza
RENAULT 11 GTS 86 Cinza
RENAULT 5 GTL 3 P. 87 Branco
RENAULT 5 L 3 P. 87 Cinza
RENAULT 5 Lauréate 3 P. 84 Vermelho
RENAULT 5 Lauréate 5 P. 84-85 Branco
RENAULT 4 GTL 88-85-75 Branco
FIAT UNO 55 S-45-84 Preto
FIAT UNO 60 SL 88 Cinza
FIAT PANDA 87 Vermelho
MERCEDES 280 S 58 Azul
VOLVO 245 87 Branco
PEL REKORD 2.3 Van 79-80 Branco
PEUGEOT 305 DGL 81-81 Azul
VOLKSWAGEN POLO 88 Azul
B.M.W. 316 87 Verde
OPEL CORSA 1.2 84 Branco
FORD TRANSIT 77 Cinza
NSU FIAT 59 Coleção Cinza (outros)

FACILIDADES DE PAGAMENTO

SEDE: Rua 26, n.º 559
Telefone 725905
4500 ESPINHO

MISS PISCINA 89: FOI DE «POPO» PARA CASA

Ao ser eleita Miss Piscina 89, Carla Susana Marques Sena, uma bonita morena de 18 anos, levou para sua casa um automóvel.

Com as atenções viradas para um pequeno palco montado dentro da piscina de meio metro, do complexo junto ao mar, e com um autêntico cerco formado em volta da «passerelle», desfilaram as 16 semi-finalistas.

O júri era composto pela presidente da Câmara Municipal de Espinho, Elsa Tavares e, ainda, por Carlos Sabença, Margarida Quarenta - Miss Piscina 88 - Paula Rola e Jorge Couto, ambos estilistas.

A primeira dama de honor, Sónia Sobral, concorrente número 10, teve um prémio monetário de 50 mil escudos. A segunda «dama de honor», Cláudia Sónia, recebeu um prémio de 40 mil escudos. A «miss simpatia», Paula Pinto, eleita pelas colegas, recebeu um prémio de 30 mil escudos. A «miss fotogenia», Sónia Sobral, eleita pelos jornalistas presentes, recebeu, também, 30 mil escudos.

Carla Susana Marques Sena foi a bonita morena de 18 anos escolhida pelo júri para «Miss Piscina de Espinho 89».

A eleita, neste momento a residir em Aveiro, nasceu em Moçambique e esteve nos Estados Unidos. Concorreu a «Miss Piscina» porque sabia que ia arranjar amigos e também pelos prémios.

Carla Susana disse que quando concorreu, não sabia que o primeiro prémio era um automóvel, mas não foi isso que mais lhe interessou.

No futuro, a Carla pretender ser modelo, mas a sua maior ambição «é ser hospedeira».

A «Miss Piscina 89», entende que «só pelo convívio vale a pena participar».

A primeira «dama de honor», Sónia Maria Sousa Lopes Sobral, veio de Vila Franca de Xira.

Tem 18 anos e tirou o curso de secretariado. Estava em Espinho a gozar as férias, enquanto sua

mãe, Conceição Sobral, expunha na Galeria de Arte do Casino Solverde trabalhos de pintura e porcelana.

A primeira «dama de honor» «nunca esperava ganhar e muito menos ser a escolhida pelos jornalistas presentes como a «Miss Fotogenia», o que me deixou bastante feliz».

Sónia Sobral é uma moça muito bonita e simpática que apenas participou por incentivo de sua mãe, «pelo convívio e pelas amizades».

O mais extraordinário nesta moça é que apesar de ficar em segundo lugar ainda nos diz com a maior simplicidade e espontaneidade: «Adoro a Carla e acho que ela merecia ser a «Miss Piscina 89».

A «Miss Piscina de Espinho 88», Margarida Quarenta, disse ao nosso jornal que a vitória da Carla Susana «foi muito justa».

Margarida disse que «o prémio deste ano foi muito mais aliciente que o do ano passado», mas a viagem que fez à Ilha da Madeira, no ano passado, «foi inesquecível».

Margarida Quarenta não concorreu este ano porque entendeu que «já tinha sido uma vez «Miss Piscina» e não queria tirar a possibilidade a qualquer outra concorrente de o ser».

Para a «Miss Piscina 88», «um automóvel levou o júri a pensar bastante na atribuição do primeiro lugar».

António Vasco, organizador do concurso, disse que «relativamente ao concurso do ano passado, houve muito mais qualidade nas concorrentes e dificuldade na selecção».

Do ano passado para este, António Vasco considera que «houve uma melhoria de 100 por cento, mais um carro, o que não aconteceu no ano transacto».

Quanto à organização do concurso para a próxima época balnear, este responsável disse que «está dependente da concessão da ca-

bina sonora, que é anualmente atribuída pela Câmara Municipal e, a efectuar-se, será melhor que este ano.»

QUEM SÃO ELAS?

As 16 concorrentes a «Miss Piscina de Espinho 89» foram as seguintes:

- 1 - Carla Marina Rocha Tavares, 19 anos, estudante, residente em Paramos.
- 2 - Cláudia Sónia Neves Teixeira Dias, 18 anos, empregada de escritório e estudante, residente em Massarelos.
- 3 - Sofia Laura Netto Barbosa Bouças, 18 anos, estudante, nasceu no Porto e vive em Lisboa.
- 4 - Paula Cristina da Silva Gonçalves Pinto, 20 anos, operadora de informática, residente em Gaia.
- 5 - Maria do Rosário Monteiro Soares, 18 anos, escolhedora e reside em S. Maria de Lamas.
- 6 - Paula Maria Soares Camarinha, 20 anos, estudante - trabalhadora, nasceu em Espinho e reside no Porto.
- 7 - Sandra Sofia Ferreira Marques Martins, 19 anos, estudante, mora em Rio Meão.
- 8 - Paula Virgínia Reis Loureiro, 19 anos, estudante - trabalhadora, nasceu em Angola e mora em Espinho.
- 9 - Carla Conceição Cunha Pedrosa Maia, 20 anos, operadora especializada e reside em Espinho.
- 10 - Sónia Maria Sousa Lopes Sobral, 18 anos, estudante e reside em Vila Franca de Xira.
- 11 - Sandra Isabel Domingues da Silva, 18 anos, trabalha com computadores e mora em S. João da Madeira.
- 12 - Carla Maria Guetim Gomes da Silva, 21 anos, estudante e dá aulas de música, reside em Espinho.
- 13 - Sara de Lurdes Fonseca da Rocha e Silva, 18 anos, estudante e mora em Gaia.
- 14 - Maria de La Sallette dos Santos Felgueiras, 17 anos, estudante e mora em Lijó.
- 15 - Carla Susana Marques Sena, 18 anos, estudante e mora em Aveiro.
- 16 - Paula Paiva, 21 anos, secretária e reside no Porto.

RANCHO DOS ALTOS CÉUS CONFRATERNIZOU NO ALGARVE

O Rancho Folclórico Nossa Senhora dos Altos Céus de Anta fez uma digressão pela região turística do Algarve, onde actuou com grande agrado em vários locais desta vasta

apenas, em princípio, contaria com o Grupo dos Altos Céus para o seu Grande Festival Nacional, mas assim aproveitaram a presença durante vários dias deste grupo de Es-

ao Rancho Folclórico da Casa do Povo de S. Bartolomeu de Messines e indereçar a todos as saudações folclóricas, pela sua qualidade, pela sua impecável organização, e acima de



zona do nosso País, pois o Grupo Antense brilhou a grande altura não só no grande festival de São Bartolomeu de Messines, mas também em Alte (Aldeia Turística de Grande Fidalguia), onde os estrangeiros, em férias, deram exemplo de grande alegria, pois juntaram-se ao grupo de Espinho dançando e cantando, levando com eles a satisfação de ter participado nas danças e nas cantigas que tão bem o grupo dos Altos Céus interpreta.

De realçar as actuações em Tunes, onde o presidente da Junta de Freguesia agraciou o grupo com um discurso público a quem o Rancho dos Altos Céus retribuiu. Teve ainda a honra de participar na noite cultural da Feira Internacional de Artesanato de Lagoa (Fratáçil), onde o vereador da Cultura se mostrou deveras encantado com a qualidade e a categoria do grupo de Espinho, pedindo para o grupo voltar a participar neste imponente certame.

Todos estes serviços foram contratados pelo Rancho Folclórico da Casa do Povo de S. Bartolomeu de Messines que

pinho e então, sabendo da real capacidade do nosso representante, efectuaram todos os contratos e, atempadamente, acertaram todos os pormenores de alojamento e estadia, que foram motivo de grande orgulho para todos os componentes, o pavilhão gimnodesportivo da Casa do Povo de Messines foi o centro da estadia durante a digressão.

De salientar que todas as actuações foram pagas ao Rancho, por isso, o Grupo de Anta está muito reconhecido à direcção e componentes, principalmente à sua guia, menina Paula, ao Rancho de S. Bartolomeu de Messines, pois para além de todas as manifestações de carinho e amizade, proporcionaram horas maravilhosas aos nossos representantes.

O dia da despedida (20 de Agosto) culminou com o jogo de futebol entre as equipas de Espinho e de Messines. O resultado favorável a Messines por 4-2.

AGRADECIMENTO

O Rancho dos Altos Céus vem publicamente agradecer

tudo pela fidalguia com que sabe tratar o Folclor Português. Agradecimentos à Direcção da Feira Internacional de Artesanato de Lagoa (Fratáçil), Sr. Presidente da Junta de Freguesia de Tunes, à Câmara Municipal de Silves, à Região de Turismo do Algarve, ao Governo Civil de Faro, à Junta de Freguesia de Messines e muito em especial à guia do Nosso Grupo, a menina Paulinha, que durante vários dias nunca nos deixou, dando um apoio sem limites.

«DE»
VENDE-SE
 NO
CAFÉ MIGUEL
 EM ANTA



«Miss-Piscina/89» é a 5.ª a contar da esquerda. Ganhou um automóvel. Vale a pena ser bonita...

SEMANÁRIO REGISTADO
 NA DIRECÇÃO-GERAL DE COMUNICAÇÃO SOCIAL SOB O N.º 41/37
 FUNDADO EM 27 DE MARÇO DE 1932 POR BENJAMIM DA COSTA DIAS

DEFESA DE ESPINHO

PROPRIEDADE DA EMPES - EMPRESA DE PUBLICIDADE DE ESPINHO, LDA., MATRICULADA NA CONSERVATÓRIA DO REGISTO COMERCIAL DE ESPINHO SOB O N.º 59, FOLHAS 30 DO LIVRO C-1, COM O CAPITAL SOCIAL REALIZADO DE UM MILHÃO E QUARENTA MIL ESCUDOS □ REDACÇÃO E ADMINISTRAÇÃO NA RUA 26, N.º 601, 2.º ESQUERDO, APARTADO 39, 4501 ESPINHO CODEX - TELEFONE 721525 □ MAQUETAGEM NA EMPES □ FOTOCOMPOSIÇÃO E IMPRESSÃO NAS OFICINAS GRÁFICAS DE «O COMÉRCIO DO PORTO», 4000 PORTO □ TIRAGEM MÉDIA DE 3.500 EXEMPLARES. □ DEPÓSITO LEGAL N.º 1604/83 □ MEMBRO DO IPIR - INSTITUTO PORTUGUÊS DE IMPRENSA REGIONAL

APARTADO 39
 4501 ESPINHO CODEX
 PORTE PAGO



Biblioteca da Câmara Municipal de Espinho

Rua 31-32-Altos do Ex. Colégio

Na. Sra. da Conceição