

# DEFESA DE ESPINHO

ANO 58 - N.º 2998  
QUINTA-FEIRA  
**14** SETEMBRO  
1989  
PREÇO: 40\$00

DIRECTOR: ÁLVARO GRAÇA

SEMANÁRIO

FUNDADOR: BENJAMIM COSTA DIAS

## CIDADE EM FESTA

- Lena d'Água e Marco Paulo presentes
- Catorze grupos no Festival Folclórico

**FESTIVAL NACIONAL DE FOLCLORE ESPINHO/89**  
16/09/89



**ORGANIZAÇÃO:**  
CÂMARA MUNICIPAL DE ESPINHO

**COORDENAÇÃO:**  
RANCHO REGIONAL RECORDAR E VIVER DE PARAMOS  
RANCHO FOLCLÓRICO NOSSA SENHORA DOS ALTOS CÉUS  
FEDERAÇÃO DO FOLC. PORTUGUÊS

**RANCHO ETNOGRÁFICO DANÇAS E CANTARES DA BARRA CHEIA**  
RANCHO FOLCLÓRICO DE VARZELA  
RANCHO FOLCLÓRICO NOSSA SENHORA DOS ALTOS CÉUS  
RANCHO FOLCLÓRICO DA FLOR DO SABUGUEIRO  
RANCHO TÍPICO DE POMBA  
GRUPO CORAL E ETNOGRÁFICO DOS CAMPESES DE PASTORAL  
RANCHO FOLCLÓRICO SAMPRAENSE  
RANCHO FOLCLÓRICO DA CASA DO POVO DE SOUZEIRA  
RANCHO FOLCLÓRICO DA A. C. D. SOCIAL DA ENFERA  
RANCHO FOLCLÓRICO "AS LAVADEIRAS DO SABUGO"  
RANCHO REGIONAL RECORDAR E VIVER DE PARAMOS  
RANCHO FOLCLÓRICO DA CASA DO POVO DE NISA  
RANCHO FOLCLÓRICO DO BARRIO DE SANTAREM  
RANCHO REGIONAL DAS LAVADEIRAS DE CARRECO

À «segurança» nas obras

### QUANDO AS GRUAS «ATACAM»...

Uma grua instalada numa obra da Rua 26 (imediações do cruzamento com a Rua 11) caiu, segunda-feira, sobre o passeio, muito provavelmente devido à sua montagem menos cuidada. Felizmente, e apesar de ser dia movimentado na cidade, o passeio estava deserto e assim ninguém ficou ferido. Mas bem poderia ter acontecido o pior...

E poderia ter acontecido o pior, escasso tempo volvido sobre a adopção, pela Câmara e Assembleia Municipal, de medidas respeitantes à segurança de obras particulares em curso no concelho e, particularmente, no perímetro urbano. Pelos vistos, foram medidas para inglês ver...

**SOCIEDADE DE DESENVOLVIMENTO DO VOUGA**

## ESPINHO NÃO ADERE

Peralta confessa

## FRENTE DE ESQUERDA PARA A CÂMARA ESTEVE EM EMBRIÃO

□ PÁGINA 3

### «Tigres» entraram como leões À MEIA-DÚZIA É MAIS BARATO...

### Inquilino cumpridor

O GEDAPE - um tal Grupo de Estudos para a Defesa do Ambiente e Património Cultural de Espinho, proprietário do semanário «Espinho Vareiro» - é inquilino da Câmara. Tem arrendada uma loja exterior do mercado municipal.

O GEDAPE é um inquilino cumpridor: paga a renda. Mas para a pagar pede um subsídio à Câmara. Ou seja, o GEDAPE paga ao senhorio com dinheiro do senhorio. E o senhorio é, afinal, o povo de Espinho.

Dá gosto ser GEDAPE só para ter um senhorio assim...

## ESCOLAS LOCAIS SEM PROBLEMAS

□ NOTÍCIA NA PÁGINA QUATRO

### Rádio Costa Verde

## MAIS INFORMAÇÃO; MÚSICA EM CD

□ NOTÍCIA NA PÁGINA CINCO

## CALDEIRADA NÃO FALTA...

Não vai faltar caldeirada em Espinho!

Nos dias 24 e 30 deste mês, os restaurantes locais vão estar com certeza, com caldeirada para dar e vender...

Na verdade, outra coisa não será de esperar com a realização do concurso gastronómico «Hoje Há Caldeirada» por parte da Junta de Freguesia e da União das Associações da In-

dústria Hoteleira e Similares do Norte, a propósito do centenário da freguesia local.

As inscrições podem ser feitas até ao próximo dia 19 na Junta de Freguesia local.

O restaurante que apresentar a melhor caldeirada vai ser galardoado com um prémio monetário, tal como os segundo, terceiro e quarto classificados. Caldeirada não falta...

### Andebol CINCO REFORÇOS PARA «TIGRES»

Desporto



## PEQUENOS ANÚNCIOS

## ADVOGADOS

FERREIRA DE CAMPOS/  
DULCE OLIVEIRA CAMPOS -  
Advogados, Rua 11, n.º 877 -  
Telefs. 722210/720805 - Espinho.

J. A. MOREIRA DE SOUSA -  
Escritório: Rua 23, n.º 773-1.º Dt.º  
(ao lado da Caixa de Crédito Agrí-  
cola). Telef. 722022 - 4500 Espi-  
nho. Residência: Souto - Silvalde.  
Telef. 722037 - 4500 Espinho.

## ALUGUÉIS

CASAL COM DOIS FILHOS  
PROCURA - Casa para alugar (vi-  
venda ou moradia) com quintal e ca-  
pata em Espinho ou arredores.  
Para ocupar em Setembro ou Outu-  
bro. Resposta a este jornal ao n.º  
834.

TOMO DE ALUGUER - Arma-  
zém em Espinho, ou áreas limítro-  
fes, num raio de 10 km, com área  
superior a 300 m². Telef. 725880.

## BOA MESA

A VARINA - Almoços, jantares,  
petiscos. Aberto todos os dias. Rua  
2, 129 - Telef. 724630 - Espinho.

CASA MARRETA - Restaurante  
com esplanada. Caldeiradas e ca-  
taplanas de peixe. Cataplanas de  
tamboril. Açorda e arroz de  
marisco. Aceitam-se encomendas  
para fora. Pedro da Silva Lopes,  
Rua 2, n.º 1355 e 1361. Telef.  
720091, 4500 Espinhos.

## ENSINO

CURSOS PRÁTICOS - Dactilo-  
grafia, informática, computadores,  
lêda e contabilidade. Externato Oli-  
veira Martins - Telef. 722272.

## MÉDICOS

CARLOS ALBUQUERQUE PI-  
NHO - Médico especialista, doen-  
ças do aparelho digestivo, endos-  
copia digestiva. Consultório: Rua  
31, n.º 321 - Telef. 724401 - Espi-  
nho.

## MENSAGENS

PRECE A SANTA CLARA - Ó  
Santa Clara que seguiste a Cristo  
com a tua vida de pobreza e ora-  
ção, faz que entregando-nos con-  
fiantes à providência do Pai  
Celeste, no inteiro abandono,  
aceitemos serenamente a Sua di-  
vina vontade. Rezar esta oração  
com 9 Ave-Marias, durante 9 dias,

com uma vela acesa, no 9.º dia  
deixar a vela queimar até ao fim  
de fazer 3 pedidos, 1 de negócios  
e 2 impossíveis. Publicar no  
mesmo dia (9.º); mesmo sem fé  
será atendido. C.A.G.O.

## SERVIÇOS

AGOSTINHO MACHADO - Se-  
guros. Todos os ramos. Contacte,  
escolha a sua Companhia de Se-  
guros e será atendido a qualquer  
hora. Escritório, Rua 22-369, a 50 m  
da Câmara. Telefones, 724999/  
721972.

SENHORA OFERECE-SE - Para  
serviços domésticos. Das 9 horas  
às 18 horas. Com responsabilidade  
para todo o tipo de serviço. Dá-se  
informações para tal, resposta ao  
jornal ao n.º 1323.

VÍTOR LANCHÁ - Tem o prazer  
de apresentar aos Exm.ºs leitores  
o seu serviço em todo o tipo de  
reportagens vídeo e montagens  
em Beta, VHS, V8. Faz transfor-  
mações de 8mm, super 8. Contac-  
tar telefone 725344 - Espinho.

EXPLICAÇÕES - Dão-se expli-  
cações de Matemática ao ciclo  
preparatório, 7.º e 8.º ano; Físico-  
química ao 8.º ano por aluna da  
Faculdade de Engenharia e Can-  
didata à Faculdade de Economia.  
TELE: 721826-721508.

ANTÓNIO ROCHA - Monta-  
gens de antenas, orçamentos em  
electricidade para a construção ci-  
vil e industrial. Contactar tel.  
724034 das 19 horas às 24 horas.

## VENDAS

ANDARES - Com um, dois, três e  
quatro quartos (duplex). Zona cen-  
tro. Informa telef. 724999-721972.

VIVENDA - Com 300 m² de área,  
mais arrumos de 70 m² e quintal.  
Telef. 720325.

VENDE-SE TERRENO - C/  
4.400 m². Zona de Grijó entre Gue-  
tim e a Rua 19 - Zona industrial.  
Contactar telef.: 724805 ou  
722342.

VENDE-SE TERRENO - Maçari-  
co de Baixo. C/ projecto aprovado.  
C/ 1700 m². Informa: Lemos & C.º,  
Lda., Rua 14, n.º 804 - Telef.  
721319.

APARTAMENTO T4+SALA DU-  
PLEX - Em Espinho, na Rua 30, 3.º  
andar, com elevador. Garagem e  
arrumos no sótão e na cave. Com-  
pletamente equipado com electro-  
domésticos. Contactar telefone  
726354, das 18.30 às 20 horas.

VENDE-SE TERRENO - Em S.  
Paio de Oleiros. Telef. 7644335  
(Depois das 19 horas).

## TRESPASSES

PASSA-SE - Minimercado na  
Rua 15, n.º 280.

PASSA-SE CAFÉ - Em Espinho.  
Ótimo para casal. Dão-se facilita-  
des. Contactar telefone, 725930.

## CIDADE EM FESTA

★ Lena d'Água e Marco Paulo presentes  
★ Catorze grupos no Festival Folclórico

Artistas como Lena d'Água,  
Marco Paulo, Badaró e Vasco  
Rafael são atractivos especiais  
nas festas em honra de Nossa  
Senhora da Ajuda, que amanhã  
(sexta-feira) começam e se pro-  
longam até segunda-feira.

Do programa damos nota na  
página cinco.

De referir, entretanto, que o  
programa dos festejos integra o  
Festival Nacional de Folclore  
«Espinho/89», que decorre sá-  
bado, à noite, simultaneamente  
em dois palcos: um instalado  
frente à Câmara; outro a poente  
do Aparthotel.

São 14 os grupos participan-  
tes: Rancho Etnográfico Danças  
e Cantares da Barra Cheia,  
Rancho Folclórico de Varziela,  
Rancho Folclórico Nossa Sen-  
hora dos Altos Céus, Rancho  
Folclórico da Flor do Sabuguei-  
ro, Rancho Típico do Pombal,  
Grupo Coral e Etnográfico «Os  
Camponeses de Pias», Rancho  
Folclórico Samaense, Rancho  
Folclórico da Casa do Povo de  
Boliquireme, Rancho Folclórico  
da Associação Cultural, Despor-

tiva e Social da Ereira, Rancho  
Folclórico «As Lavadeiras do  
Sabugo», Rancho Regional  
«Recordar é Viver»; Rancho  
Folclórico da Casa do Povo de  
Nisa, Rancho Folclórico do Bair-  
ro de Santarém e Rancho Re-  
gional das Lavadeiras de Car-  
reço.

Estes 14 grupos representam  
todas as regiões do País, à ex-  
cepção dos Açores e da Ma-  
deira.

O festival é organizado pela  
Câmara Municipal e coordena-  
do pela Federação do Folclo-  
re Português e ranchos Nossa  
Senhora dos Altos Céus e «Re-  
cordar é Viver».

O festival propriamente dito  
tem início às 21 horas mas o  
programa desenvolve-se a partir  
das 15 horas, com a concentra-  
ção dos grupos na feira da fruta.  
Às 16 horas, tem lugar a recep-  
ção na Câmara Municipal e,  
uma hora depois, um desfile et-  
nográfico, passando frente à  
Câmara, descendo a Rua 23 e  
seguindo pela Avenida 8, Rua  
17, Rua 4, Rua 19, e Rua 2,  
junto ao mar.

★ LEIA E ASSINE «DEFESA DE ESPINHO» ★

## «DE»

VENDE-SE  
NO QUIOSQUE  
DO MERCADO

Rua 23

## CABELEIREIRA

— PRECISA-SE —

PARA SALÃO EM ESMORIZ  
TELEFONE (056) 71814

«Defesa de Espinho» — 2998 — 89/09/14

CÂMARA MUNICIPAL DE ESPINHO  
EDITAL N.º 104/89

CONCURSO PÚBLICO PARA ADJUDICAÇÃO DA EMPREITADA DE  
-SANEAMENTO DO CONCELHO DE ESPINHO - ZONAS 8, 9 E 10 - FREGUESIA DE PARAMOS-

MARIA ELSA FERAZ ALVES TAVARES, Presidente da Câmara Municipal de Espinho:  
Faz público que esta Câmara, em sua reunião de 1 de Agosto de 1989, deliberou abrir concurso para a  
referida empreitada.

- Local da Obra: Freguesia de Paramos, Município de Espinho.
  - Preço-base do Concurso: 75 358 788\$00.
  - Esta empreitada fica sujeita ao IVA à taxa legal em vigor.
  - O projecto, caderno de encargos, programa de concurso e documentos complementares podem ser examinados na Secretaria da Câmara Municipal, durante as horas de expediente, podendo ser adquiridas cópias daqueles elementos até 25 dias depois da publicação deste anúncio no Diário da República.
  - O custo da totalidade dos elementos referidos no n.º 2 é de 22 300\$00 a pagar em dinheiro ou por cheque passado a favor do Tesoureiro da Câmara Municipal de Espinho.
  - Alvarás exigidos: da 2.ª categoria ou da 13.ª subcategoria da 2.ª categoria e da classe correspondente ao(s) valor(es) da(s) proposta(s) de acordo com o Decreto-Lei 100/88, de 23 de Março ou categoria e subcategoria correspondentes na actual legislação.
  - Os concorrentes deverão apresentar documentos que permitam apreciar a sua aptidão para a boa execução da obra, no que respeita às condições mínimas de carácter económico, financeiro e técnico.
  - Local, dia e hora limite para entrega das propostas: Secretaria da Câmara Municipal de Espinho, nos 30 dias seguintes ao da publicação do presente aviso no Diário da República ou no 1.º dia útil que se lhe seguir, caso o referido 30.º coincida com sábado, domingo ou feriado, até às 17 horas.
  - Local, dia e hora do acto público do concurso: na sala das reuniões da Câmara Municipal de Espinho, na primeira reunião seguinte ao termo do prazo para entrega das propostas, pelas 15 horas.
  - As propostas deverão ser redigidas em Língua Portuguesa.
  - Podem assistir ao acto público do concurso todas as pessoas interessadas.
  - O período durante o qual qualquer concorrente é obrigado a manter a sua proposta é de 90 dias, contados a partir da data da abertura das propostas.
  - O tipo de empreitada é por série de preços.
  - O prazo de execução da obra é de seis meses, incluindo domingos e feriados.
  - Os critérios de avaliação das propostas serão os previstos no artigo 93.º do Decreto-Lei n.º 235/86, de 18 de Agosto de acordo com o que determina a portaria 83/87, de 7 de Fevereiro.
- E eu, Dulce Amorim, Chefe de Repartição Administrativa de Expediente, servindo de Directora do Departamento de Administração Geral e Finanças, o subscrevi.

A PRESIDENTE DA CÂMARA,  
Maria Elsa Ferreira Alves Tavares

Paços do Município de Espinho, 6 de Setembro de 1989

## Stand Volante

VIATURAS EM STOCK

RENAULT EXPRESSO 87 D. PTT Bege  
FIAT 127 900 c. 79 Preto  
RENAULT 21 Nevada TXE 87 Cinza  
RENAULT 11 GTS 86 Cinza  
RENAULT 5 L 3 P. 87 Cinza  
RENAULT 5 Lauréate 3 P. 85 Bege  
RENAULT 5 Lauréate 5 P. 84-85 Branco  
RENAULT 4 GTL 88-85-75 Branco  
FIAT UNO 55 S-45-84 Preto  
FIAT PANDA 87 Vermelho  
VOLVO 245 87 Branco  
OPEL REKORD 2.3 Van 79-80 Branco  
PEUGEOT 305 DGL 81-81 Azul e Castanho  
B.M.W. 316 87 Verde  
OPEL CORSA 1.2 84 Branco  
FORD TRANSIT 77 Cinza  
JAGUAR DIESEL Azul  
AUTOBIANCHI A 112 75 Preto  
ALFA GIULIETTA 1.8 Branco  
OPEL DELVAN Gas. 86 Branco  
FACILIDADES DE PAGAMENTO  
SEDE: Rua 26, n.º 559  
Telefone 725905  
4500 ESPINHO

## Targã

AUTOMÓVEIS

NISSAN MICRA 85  
FIAT UNO 45 84  
AUDI 80 1.8 E «Novo» Todos extras+ABS  
OPEL CORSA 1.0 (87)  
PEUGEOT 205 XR cinzento metaliz. (85)  
OPEL REKORD 2.3 D (81)  
RENAULT 5 TL (83) 5 portas extras  
FIAT PANDA 750 (87)  
LANCIA PRISMA 1.6 (85)  
FIAT UNO 45-S (87)  
FIAT UNO 60 SL 86  
FIAT TURBO IE, 88  
RENAULT 4 L CABRIOLET  
FIAT 127 SUPER 83

MOTOS

KAWASAKI GPZ 900 R 86

FACILIDADES DE PAGAMENTO  
RUA 19, N.º 884 - ESPINHO  
Telefone 02-725880

## COSTA FERREIRA &amp; MARTINS

VERÃO/89 EXCURSÕES

- BENIDORM (10 ou 17 dias) - TODAS AS SEXTAS-FEIRAS
- IBIZA (10 ou 17 dias) - TODAS AS SEXTAS-FEIRAS
- LOURDES e ANDORRA (8 dias) - 9 a 16/SETEMBRO
- GIBRALTAR e CEUTA (5 dias) - 01 a 05/NOVEMBRO
- ANDORRA (5 dias) - 05 a 09/OUTUBRO; 08 a 12/DEZ.
- CEUTA (3 dias) - Part.º todas as semanas
- ALMOÇO ROCAMAR - BAYONA (1 dia) - 08/OUT., 12/NOV.
- SANTIAGO DE COMPOSTELA (1 dia) - 17/SET., 5 e 15/OUT., 5/NOV.
- CORUNHA e SANTIAGO (2 dias) - Part.º 23/SET., 21/OUT., 02/DEZ.
- ALGARVE - Part.º todas as semanas em apartamento ou hotel
- MINI-ALGARVE, DOURO e BEIRAS (4 dias) - 05 a 08/OUT.
- NORDESTE, DOURO e BEIRAS (4 dias) - 05 a 08/OUT.
- CIRCUITO NA ROTA DO SOL + CIRCUITO DAS ALDEIAS + ARRAIAL PORTUGUÊS + A FESTA RIBATEJANA + FIM-DE-SEMANA SURPRESA + SERRA DA ESTRELA + E MUITOS MAIS - Part.º em OUTUBRO, NOVEMBRO e DEZEMBRO
- TODOS OS DOMINGOS ALMOÇOS REGIONAIS - Consulte-nos
- FATIMA TODOS OS DOMINGOS e 12 e 13/OUTUBRO
- GRANDE PREMIO PORTUGAL - FÓRMULA 1 - Vários Programas
- AUTO-FERIAS - Não viaje sem marcar o seu HOTEL!!!
- VIAGENS ESPECIAIS COM O PORTO, SPORTING, BENFICA, BOAVISTA em Portugal e no Estrangeiro - Consulte-nos
- FEIRA TODOS OS SANTOS (1 dia) - 01/NOVEMBRO
- S. MARTINHO DA GOLEGÁ (1 dia) - 12/NOVEMBRO

## VIAGENS E TURISMO

RUA DO BONJARDIM, 652 - TELEFS. 20787-25597  
TELEX 76764 - 4000 PORTO



## ELEIÇÕES AUTÁRQUICAS

Diz José Luís Peralta

## ARTUR BARTOLO VAI DAR A «CARA» ...E O «CORPO»

Já se tinha levantado (quase em definitivo) a possibilidade de José Luís Peralta integrar, nas eleições autárquicas, as listas do Partido Socialista (PS). Em entrevista ao nosso jornal, o próprio fez a confirmação: está do lado do PS.

Temos dito que as eleições do próximo dia 17 de Dezembro para as autarquias vão fazer correr muita tinta. Não só nos partidos ditos de oposição, como também nos partidos em evidência político-social a nível local.

Para já, no que diz respeito ao Partido Socialista que apresenta Artur Pereira Bartolo, de novo, à Câmara, nota-se a presença de um elemento do Partido Renovador Democrático (PRD), José Luís Peralta, a integrar as listas para a Assembleia Municipal.

Podia julgar-se que a presença de José Peralta seria para a edilidade. Só que «a vida profissional não ajuda. Estive muito tempo em França, vim agora, tenho a minha vida profissional, compromissos importantes, que não me dão liberdade temporária para um serviço na Câmara» — diz José Peralta ao nosso jornal.

Para o nosso interlocutor, a sua posição é clara: um lugar (elegível ou não) na Assembleia de Freguesia de Silvalde «por questões meramente sentimentais» e um lugar na Assembleia Municipal.

Note-se que José Luís Peralta vai integrar as listas socialistas como independente. Mas porquê o PS?

«Desde sempre, todos sabem, tenho simpatia pelo

Partido Socialista. Aliás, eu sempre disse que ou me apresentava na lista do PS ou ficava sentado em casa» — refere.

José Peralta integrou-se como elemento directo na ac-

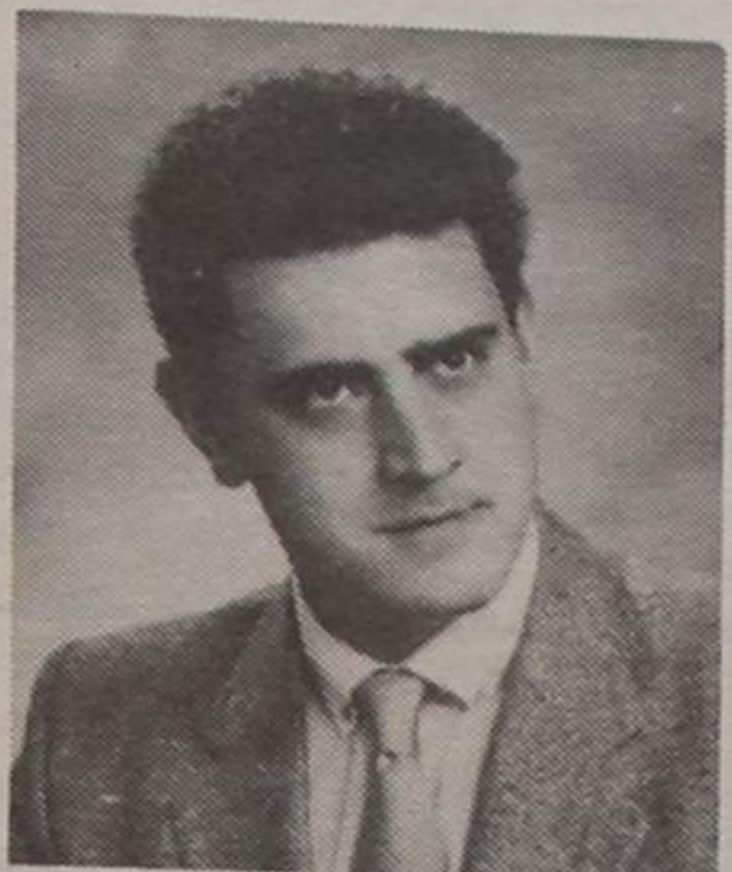

José Luís Peralta confirma que houve «namoros» para uma frente de esquerda em Espinho

ção dos socialistas, praticamente sem oposição, tanto quanto se julga saber. Aliás, tal como sucedeu com a apresentação de cabeça-de-lista, Artur Bartolo, não deve ter sofrido grande contestação.

## A COLIGAÇÃO DE ESQUERDA

Tentativa de desestabilizar o poder de direita que se tem verificado nos últimos tempos, foi uma ideia — «um sonho» — que José Luís Peralta teve. Ele mesmo nos confidenciou que aconteceram conversações entre o Partido Comunista, o Partido Socialista, o Partido Reno-

vador e o MDP para a realização de uma coligação.

«Necessariamente que se esta coligação aparecesse, era inevitável que conseguiríamos a Câmara local. É um dado adquirido. Só que as coisas não foram além das conversas iniciais, por vários motivos» — disse José Luís Peralta.

De qualquer das formas, o PS tem, para José Peralta, todas as condições e mais uma para conseguir vencer a Câmara local. Artur Bartolo «é um bom candidato. Não é como se diz, que aparece a dar a «cara» e não vai dar o «corpo». Isso é falso. Artur Bartolo vai trabalhar».

Pode considerar-se então que Artur Bartolo não é candidato para «inglês ver».

José Peralta julga que o PS vai conseguir circundar-se de elementos valiosos. Para trabalhar. No entanto sabe — segundo a sua perspectiva — que os socialistas só irão conseguir eleger três elementos.

Pode assim pensar-se que vai haver «luta» pelo terceiro lugar...

«Não acho isso porque no PS ninguém anda à procura de posição. Ninguém exige o que quer que seja» — considera José Peralta.

## PRD: JÁ ERA...

Os renovadores democráticos terão sido um partido com uma aposta perdida. José Peralta não quer falar profundamente sobre essa situação. De qualquer das formas, confirma que faltou qualquer coisa. Não só no caso local como noutros a nível nacional, no-

tam-se entradas de elementos dos renovadores democráticos nas listas socialistas. Quase que se podia dizer que existem hipóteses de coligação partidária.

«Não, o que se passa no caso local é o que o PRD sempre se mostrou muito li-

gado, em termos políticos, ao PS. Foi sempre um partido conotado, de certa forma, com a esquerda».

Como se pode verificar pelas palavras de José Luís Peralta, existe por banda dos socialistas a esperança de vencer a Câmara.

«É a aposta mais correcta» — refere.

Enfim, José Luís Peralta, um político «a meio tempo, por motivos profissionais», também ele confiante na vitória dos socialistas.

J.M.

## Coligação encapotada

Os grandes centros políticos estão rodeados de grandes atenções para as eleições autárquicas. Espinho não é excepção à regra e adivinham-se desenlaces ainda mais surpreendentes do que aqueles que são conhecidos.

Se por um lado, as demissões políticas em partidos locais são questões da «ordem do dia», o aparecimento de homens de outros «cantos» dentro dos «cantos» daqueles que querem vencer, pode ser considerado como, no mínimo, curioso.

Sabe-se, depois de Hermínio Martinho ter referido a intenção do PRD em aplicar com aquilo que lhe for possível, atenção nestas autárquicas, que a possibilidade de coligações com o Partido Socialista não estarão postas de parte.

No meio local, como se refere noutra lugar desta edição (ver entrevista de José Luís Peralta), não se admite, pelo menos «à boca cheia» que o PRD esteja em apoio ao PS.

De qualquer das formas, todos concordam com certeza

que o PRD é um «fantasma». Não existe na prática, quase nem se dá por ele na teórica.

Só existe uma solução para os militantes, simpatizantes ou mesmo para o partido, que não seja «encostar» a «navegação» a um lado que, pelo menos, tenha segurança considerada mínima.

Resta saber até que ponto temos, em Espinho, uma coligação disfarçada, encapotada, de «carnaval».

Jorge Maia

## ASSEMBLEIA NO DIA 22

A Assembleia Municipal de Espinho reúne, na sua quarta sessão ordinária deste ano, a 22 deste mês.

Três pontos estão na agenda: abrigos com publicidade (transferência de competên-

cias); contribuição autárquica; plano de menor da zona Norte da Rua 62.

Mais interessante nesta sessão deverá ser, todavia, o período de antes da ordem do dia, uma vez que estamos já em pré-campanha eleitoral.



resiféria

CONSTRUÇÕES URBANAS, S.A.

• INVESTIMOS EM PROPRIEDADES IMOBILIÁRIAS • CONTACTE-NOS •

DISPOMOS AINDA:  
PARQUE — AUTO RESIFÉRIA  
RUA 11, N.º 168 ESPINHO  
• VISITE-NOS  
• NO LOCAL, TODOS OS DIAS  
DAS 17 AS 19 HORAS, OU  
• PELO TELEF. 7648267

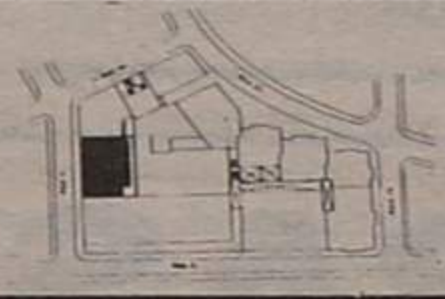

APARTADO 20 — MOZELOS — 4539 LOUROSA CODEX — PORTUGAL

## PRECISA-SE EMPREGADO DE ESCRITÓRIO

Com conhecimentos de contabilidade para classificar documentos e conferir contas correntes.

RESPOSTA A ESTE JORNAL AO N.º 1295



SALVE 18/09/89

MANUEL SANTOS GAMEIRO

Por este meio vimos desejar-lhe um bom dia de aniversário, e ao festejar os seus 93 ANOS, esperamos que se encontre de perfeita saúde.

São os votos da sua cunhada Adelaide e filhos.

## ÓPTICA DE ESPINHO

ÓPTICA MÉDICA — LENTES DE CONTACTO

TÉCNICO ESPECIALIZADO

DAVID

EXECUÇÃO DE TODO O RECEITUÁRIO MÉDICO



LENTE DE CONTACTO C/ TRATAMENTO

FORNECEDOR OFICIAL DOS SERVIÇOS SOCIAIS

— RUA 23, N.º 836 — TELEF. 726717 — 4500 ESPINHO —



## AGRADECIMENTO

DR.ª JÚLIA PEREIRA DE MATOS COELHO

Seus filhos, noras, genros, netos, bisnetos e restante família profundamente reconhecidos e sensibilizados vêm, por ESTE ÚNICO MEIO, agradecer a todas as pessoas que tomaram parte no funeral e missa do 7.º dia, confortando-os em tão doloroso transe.

Espinho, 14 de Setembro de 1989

FILHOS: Prof.ª Maria Teresa de Matos Coelho Oliveira  
Mário Júlio de Matos Coelho  
Dr. António Domingues Francisco de Matos Coelho  
NORAS: Maria Vitória Hurtado Silva  
Dr.ª Dora Maria de Matos Coelho  
GENRO: José de Oliveira

Funerária N.º Sr.ª d'Ajuda — Rio Largo da Rua 1, n.º 116 — ESPINHO

AO VISITAR A CURIA INSTALE-SE



PENSÃO PORTUGAL

ÁGUA CORRENTE QUENTE E FRIA EM TODOS OS QUARTOS

SERVIÇO DE HOTEL

Proprietário: JOAQUIM PEREIRA (EVARISTO)

Telefone (031) 52378 CURIA — 3780 ANADIA (Portugal)



## Escolas locais sem problemas



# AULAS VÃO ARRANCAR NO DIA 18

O ano lectivo 89/90 vai, este ano, começar mais cedo. Longe vai o tempo que só em Outubro se abriam as portas às aulas. Agora, paralelamente com a Comunidade Económica Europeia (CEE), o ano lectivo arranca entre 18 e 30 deste mês.

Conforme condição imposta pelo Ministério da Educação, todos os estabelecimentos de ensino oficial têm de cumprir uma flexibilidade na ordem das 35 semanas de ensino.

É natural que algumas das escolas não iniciem os seus trabalhos mesmo no dia 18. Aliás, muitas há que já solicitaram ao Ministério da Educação um adiamento devido a es-

truturas que estão a ser afinadas ou por outras razões de fácil entendimento.

No entanto, o caso local apresenta-se sem problemas.

Durante esta semana estabelecemos contactos com as escolas secundárias e preparatória sobre o início das aulas e, como constatámos, não existem quaisquer problemas que possam impossibilitar o arranque do ano lectivo dentro da data prevista.

### ABERTURA COM RECEPÇÕES

Durante um ou dois dias — 18 e 19 — vários estabelecimentos de ensino estão preparados para o arranque, embora sejam

feitas, inicialmente, as apresentações e recepções habituais no início de cada ano.

O ensino secundário, nomeadamente na Escola Manuel Laranjeira, as aulas iniciam-se no dia 18 com recepções, estando a actividade prevista para o dia seguinte.

Na Gomes de Almeida (ex-Industrial), as aulas iniciam-se.

Por outro lado, no ensino preparatório, a Sá Couto vai iniciar mais tarde, apenas no dia 21 com recepções, embora este adiamento não queira significar que existam problemas. Apenas o conselho directivo planeou os trabalhos de forma a iniciarem-se as aulas nesse dia.

Problemas não têm também os alunos da Preparatória n.º 2, uma vez que no dia 18 serão reatadas as aulas. Entretanto, no dia 18 serão feitas recepções e apresentações aos alunos do 2.º ano lectivo, enquanto os do 1.º ano serão recebidos no dia 19.

Enfim, tudo dentro da conformidade nos estabelecimentos de ensino por nós contactados. Restará acrescentar que pela primeira vez, o início das aulas é da responsabilidade dos conselhos directivos dos estabelecimentos de ensino. O Ministério da Educação estabeleceu uma data (entre 18 e 30) mas o arranque ficou a cargo dos elementos superintendentes.

## Sociedade de Desenvolvimento do Vouga

# ESPINHO NÃO ADERE

O vereador Rolando de Sousa desmentiu, em declarações ao nosso jornal, que o município espinhense vá aderir à Sociedade de Desenvolvimento da Região do Vouga.

Notícias alusivas referiam que Espinho iria aderir àquela sociedade, recentemente constituída em Santa Maria da Feira. Ainda segundo essas notícias adeririam também outros concelhos de Aveiro-Norte como S. João da Madeira, Arouca, Castelo de Paiva, Oliveira de Azeméis, Ovar e Vale de Cambra.

Cada município entraria para aquela sociedade com um capital de 10 mil contos.

Rolando de Sousa esclareceu, nas suas declarações a «DE», que Espinho esteve representado na reunião para apresentação da sociedade em referência, através do vereador Valdemar Ribeiro. Mas este autarca desde logo manifestou algumas reticências quanto à real utilidade daquela sociedade e, na sequência, a Câmara optou por não aderir.

## UNIDADE DE SAÚDE DE SILVALDINHO VAI SER REMODELADA

A Câmara Municipal de Espinho de Espinho vai participar as obras de remodelação da unidade de saúde de Silvaldinho (Silvalde).

Como na última semana tinhamos adiantado, a Junta pretendia que a edilidade local participasse na remodelação,

segundo a Junta, bastante necessária.

Em reunião camarária os autarcas decidiram, depois de ouvido o Presidente da Junta da Silvalde, conceder uma verba de 3 mil e quinhentos contos para a execução das referidas remodelações.

## VENDEM-SE

— LOTES DESDE 3.100 CONTOS DEVIDAMENTE URBANIZADOS PARA VIVENDAS JUNTO À RUA 19 EM ESPINHO. — TERRENOS À ENTRADA DE NOGUEIRA DA REGEDOURA COM 1.070 M<sup>2</sup> P/ CONSTRUÇÃO.

Telef. 7643736 — FERNANDO LEÇA  
Telefs. 722036 e 723726 — M. SALGUEIRO

## ANDAR DÚPLEX

### — VENDEM-SE —

T2 — T2+1. Prontos a habitar. Acabamentos de excelente nível, roupeiros, lavandaria c/ marquise, garagens, quartos de arrumos.

— TELEFONES 398282-720998-725836 —

Ver: Rua 38, n.º 984-3.º Dt.º — ESPINHO



## CLÍNICA FISIÁTRICA S. PEDRO

MEDICINA FÍSICA E REABILITAÇÃO  
Rua 8, N.º 681 — Telef. 724714 — 4500 ESPINHO

Acordo com as entidades

- ADSE
- ACASA
- ADMG
- EDP
- SAMS
- SSMI
- CGD
- SEGUROS PARTICULARES

Manuela Praça  
MÉDICA ESPECIALISTA

Liana Pereira  
FISIOTERAPEUTA

A sua CARTA DE CONDUÇÃO está válida?...



«A DESPORTIVA»  
Escola de Condução

## Gabinete de Radiologia de Espinho

DR. J. NUNES DE MATOS  
DR.ª MARIA DO CARMO VASCONCELOS

Encontra-se encerrado por motivo de férias de 16 de Agosto a 14 de Setembro.  
Retorna no dia 15 de Setembro.

## PASSA-SE

Pela melhor oferta, no centro de Espinho, Rua 16 n.º 791-795, casa de Materiais de Construção, Ferragens, Ferramentas e Utilidades domésticas. Dirigir ofertas urgentes a — A. Pereira, Rua Miguel Torga, 170 — Vilar do Paraíso — 4405 VALADARES — Telefone n.º 7118413.

## SIMON, S. A.

COMPRA E VENDA DE PROPRIEDADES

RUA 28, N.º 574 — TELEF. 725454 — 4500 ESPINHO

Leia e assine «Defesa de Espinho»

«DEFESA DE ESPINHO» — N.º 2998 — 89/09/14

## CARTÓRIO NOTARIAL DE ESPINHO

NOTÁRIA: MARIA FERNANDA DE VASCONCELLOS DE AGUIAR DA FONSECA E CASTRO

CERTIFICO, que me foi apresentado o livro de actas da sociedade «FERREIRA ALVES, LIMITADA», com sede na Rua 27, 262, Espinho, pessoa colectiva número 500113935, matriculada na Conservatória do Registo Comercial de Espinho, sob o número centro e trinta, do livro

C-um, com o capital social de 1.000.000\$00.

Que, deste livro, me foi requerido, verbalmente, que extratasse em pública forma parcial da acta número dois de 2 de Fevereiro findo, nele exarada a folhas 1, verso, donde consta o seguinte:

Que foi aceite a demissão

do gerente ALÓDIO MONTEIRO ALMINHAS, divorciado, natural de Cambres, Lamego, residente em Espinho, na Rua 14.

Que foram nomeados gerentes da sociedade supra os sócios JOSÉ DE SOUSA PEREIRA e mulher, ROSA DE SÁ PEREIRA SOUSA, na-

turais de Paramos, Espinho, residentes na Rua 20, 634-3.º Esq.º, Espinho.

Está conforme ao original. Espinho e Cartório Notarial, 8 de Setembro de 1989

A Ajudante do Cartório,  
Marcelina dos Santos  
Ferreira Coelho



# DE MARCO PAULO A LENA D'ÁGUA

## - O NACIONAL - CANÇONETISMO NAS FESTAS DA AJUDA

António Sala disse-o, uma vez, espécie de mulher «descascada» em capa de jornal para vender mais exemplares; ou seja, o artista que é capaz de atrair multidões aos espectáculos de variedades.

Tem dois amores - a música e os «cachets» fabulosos que cobra - e chama-se Marco Paulo. Para uns, o «deus»; para outros, o hiperpiroso.

Nas festas da Senhora da Ajuda, de amanhã (sexta) a segunda-feira, ele é uma das vedetas do nacional-cançonetismo a marcar presença.

Outra vedeta que cá vem é Lena d'Água, acompa-

nhada da sua banda, mas também está garantida a vinda de Badaró e do conhecido fadista Vasco Rafael.

As festas à Senhora da Ajuda são como a feira. Não precisam de muitos atractivos para chamar a periferia em peso. Mas com estes espectáculos, vai ser mesmo a grande invasão.

### FOLCLORE TAMBÉM COM PRESENÇA FORTE

Se as vedetas da canção ligeira e do fado vão estar presentes, o folclore será igualmente parte importante no

programa profano. Isto porque o já famoso Festival Nacional de Folclore de Espinho se integra nos festejos.

Este ano, o festival não tem representantes das Ilhas Adjacentes mas nem por isso deixará de evidenciar a grandiosidade que já se lhe vai exigindo. Também, como é habitual, o festival terá realização simultânea em dois palcos; um junto ao Aparthotel; outro no Largo da Câmara.

Fora as variedades e o folclore, o programa profano veste a roupagem habitual, com a feira das cebolas, conjuntos, bandas e o foguetório da praxe. Com o «luna-parque» e as nozes, fica completa a «receita».

## Programa festivo

	SEXTA-FEIRA, 15	SÁBADO, 16	DOMINGO, 17	SEGUNDA, 18
08.00			Missa dominical.	
09.00	Salva de morteiros.		Entrada da Banda de Música de Espinho.	
10.00			Missa solene.	
11.00			Missa de festa.	
14.30			Bandas de Espinho e Paços de Ferreira no coreto.	
15.00		Concentração dos ranchos para o festival nacional de folclore e recepção na Câmara.	Espectáculo para crianças com Badaró e Palhaços, no Largo do Aparthotel.	
16.30		Desfile etnográfico, nas ruas da cidade; desfile de fanfarras.	Procissão, incluindo bênção ao mar.	
20.30	Desfile de majorettes nas ruas da cidade.			
21.00		Festival Nacional de Folclore em dois palcos: junto ao Aparthotel e no Largo da Câmara.		
21.30	Noite de fado, no Largo da Câmara, com Vasco Rafael e artistas espinhenses. À mesma hora, nas ruas 2 e 35, conjunto SOS.	Conjunto «Os Perus», nas ruas 2 e 35. À mesma hora, bandas de Silvalde e Paramos no coreto da capela.	Variedades, junto ao Aparthotel, com Marco Paulo. À mesma hora, no coreto, bandas de Espinho e Paços de Ferreira.	Música Rock, junto ao Aparthotel, com Lena d'Água e a sua banda. À mesma hora, tunas de Anta e Perosinho, no coreto.
24.00		Fogo preso na praia da baía.	Fogo de artifício, na praia da baía.	

PROGRAMA FORNECIDO PELO MUNICÍPIO

## Música em disco compacto é novidade

# MAIS INFORMAÇÃO NA RÁDIO COSTA VERDE

A Rádio Costa Verde, estação local de Espinho que emite com mil watts na FM 107.5, iniciou

## ACADEMIA: NOVOS CURSOS

Prática orquestral e percussão - estes alguns dos novos cursos a leccionar na Academia de Música de Espinho. A data de arranque destes cursos depende da luz verde do GETAP, um gabinete estatal ligado à matéria - disse a «Defesa de Espinho», uma fonte da Academia.

Quando aos restantes cursos, arrancarão a 25 deste mês - precisou a mesma fonte.

Sob orientação pedagógica de Fausto Neves, a Academia de Música de Espinho trabalhará com um quadro docente de 35 professores.

uma grelha de Inverno, com uma aposta forte na Informação.

Mantendo os noticiários hora a hora (24 horas por dia) e a revista de imprensa matinal («O Ardina»), o departamento de informação fez uma nova aposta: um programa de actualidades intitulado «Dia-a-Dia» e que vai para o ar das 21 às 22 horas.

Possível graças ao reforço da redacção com novos elementos, o «Dia-a-Dia» pretende fazer a informação aprofundada que seria impossível nos blocos hora a hora, com entrevistas e reportagens, para além das sínteses local, nacional, internacional e desportiva.

As segundas e sextas, a prioridade no «Dia-a-Dia» é para o desporto; às terças e quintas, para a actualidade local; às quartas, para a entrevista ligeira.

Neste momento, a redacção da Rádio Costa Verde conta já com sete colaboradores: um jornalista profissional documentado e outro em vias disso, um equiparado e cinco outros elementos preparados num curso de jornalismo.

A contrastar com uma aposta forte na informação, a «Costa Verde» tornou mais leve a sua programação. A prioridade vai agora para a música e a novidade é o recurso ao disco compacto, que garante outra qualidade.

A música em disco compacto passa sobretudo no espaço «Compacto Matinal», de segunda a sexta, entre as 8 e as 11. O programa conta também com rubricas sobre cinema e vídeo, curiosidades e entrevistas com artistas.

«Mulher é mulher» é a proposta da «Costa Verde» no espaço 11-13 dos dias úteis, com temas clássicos para o sexo feminino.

Depois dos discos pedidos (13-15), entram os musicais da tarde: música importada (15-16), sons mexidos (16-19), som da frente e «new wave» (19-20).

As 20 horas, a preceder o informativo «Dia-a-Dia» surgem os discos pedidos por correspondência.

O serão é voltado para a animação, com Alberto Quintas, Né Vasco, o «Direitinho» e Luís Maia, entre outros, a pôr os ouvintes com um sorriso nos lábios.

As 23, vêm os sons calmos, com a «Maresia», seguindo-se a música menos recente (1-2 horas da madrugada) e o programa (vivo) das horas mortas.

Na programação de fim-de-semana, destacamos o programa com aquele nome («Fim-de-semana», precisamente), das 8 às 11, com passatempos e rubricas formativas.

Aos sábados, entre as 15 e as

17, um espaço vivamente recomendado: «Música sim, música não», com jazz, blues e country.

Ao serão de sábado (21-23), «Outros tempos, outra música», com velharias fonográficas de deliciar os menos jovens.

Quanto ao domingo, na manhã, o destaque vai para o infantil «Pim, Pam, Pum», feito por uma equipa já experiente neste tipo de trabalhos.

À tarde e noite, o domingo é marcado pelo desporto. Entre as

15 e as 18, «Actualidade desportiva» surge com prioridade aos relatos do Sporting de Espinho. E à noite, em «Espinho Desportivo», é a revista dos principais acontecimentos desportivos do dia.

## ESTIMADO CLIENTE

TEM NECESSIDADE DE:

- ★ COMPOR
- ★ PINTAR
- ★ FERRAR
- ★ COLOCAR FECHOS
- ★ MUDAR DE COR EM BLUSÕES DE COURO
- ★ MUDAR DE COR EM SAIAS DE COURO
- ★ MUDAR DE COR EM CALÇAS DE COURO

EXISTE SÓ UMA CASA EM ESPINHO  
QUE TUDO ISTO LHE FAZ

## SAPATARIA SUBLIME

Rua 27, n.º 718 ☎ 726292

— COMO SEMPRE ESPERAMOS POR SI —

## ORAÇÃO AO DIVINO ESPÍRITO SANTO

Divino Espírito Santo, Vós que me esclareceis tudo, iluminais todos os meus caminhos para que eu atinja a felicidade. Vós que me concedeis o sublime dom de perdoar e esquecer as ofensas, até o mal que me tenham feito. Vós que estais comigo todos os instantes, eu quero humildemente agradecer por tudo o que sou, por tudo o que tenho e confirmar uma vez mais a minha esperança de um dia merecer e poder juntar-me a Vós e todos os meus irmãos, na perpétua glória e paz. Obrigada mais uma vez. (A pessoa deverá fazer esta oração por três dias seguidos sem dizer o pedido e dentro de três dias terá alcançado a graça por mais difícil que seja). Publicar assim que receber a graça. Publicada por ter recebido uma graça - M. C. C.



EDITORIAL DE «DEFESA DE ESPINHO», OS TEXTOS ASSINADOS SÃO DA EXCLUSIVA RESPONSABILIDADE DOS SEUS AUTORES

# AS IDEIAS

## DA RAZÃO INSUFICIENTE

Não sei quem organizou o mundo, mas eu gostaria de não o ver organizado. Disseram-nos que tínhamos razão. De facto, tanta que até perdemos natureza. Depois de Sócrates somos matemáticos, gramáticos e ideólogos, mas esquecemo-nos de ser pessoas. O monopólio do Infinito e do Divino por parte da Razão não dá lugar ao mito ou ao sonho. Inventámos o alfabeto, a lógica e a ciência e, agora, temos consciência do nosso extremínio: preferimos o deputado ao profeta, o astrónomo ao sábio, o químico ao alquimista. Vivemos a cidade da razão que, segundo os organizadores da felicidade, é ainda iluminada quanto mais não seja por luzes novas.

Fizemos um acordo ortográfico segundo uma lógica que contraria a língua: não olhámos às tradições mas à escolha do mais lógico, do mais positivo, do mais social. Esquecemos que a língua resulta da mera prática consuetudinária que, embora corrente de norma, obedece a princípios de conveniência. Uma evolução verificada no português de Angola ou do Brasil, é-nos, agora, imposta como se nessa evolução não tivéssemos participado.

Comemorámos o ducentenário de uma re-

volução que foi, a nível político, uma autêntica declaração de emancipação da razão. A vontade era criar a lei como subtracção à tirania dos interesses concretos e criou-se a tirania ao interesse abstracto. Deram-se direitos e multiplicaram-se as liberdades, mas o milagre não existiu. A razão só via o indivíduo ou o Estado, arruinando as instituições intermédias como as associações, a família, a Igreja, a propriedade. Nasce uma nova hierarquia, uma nova subordinação que já não era ditada por aristocratas ou clérigos, mas por princípios de maioria ou de mecânica. Nascem novos déspotas iluminados que encorajam os seres-massa, dando energia aos chefes de serviço. De facto, quer o fascismo quer o socialismo são obras da razão dedutiva do liberalismo moderno. A igualdade tornou-se sinónima de injustiça e a Liberdade destrói a imaginação criadora.

Ora, esta excessiva importância dada à Razão tornou-se numa sentença que nos pode ser fatal. O Homem louco torna-se assim, num ser que tudo perdeu menos a razão.

Gil Vicente  
Cardoso da Silva

## VÁCUO

Seguindo a trajectória tradicional de muitos jovens, depois do jantar juntei-me à manada cujo número aumentava significativamente de acordo com a densidade da poeira. Guiávamo-nos pelo calor dos corpos. Por fim parei num lago para refrescar.

Entrei e deparei com gente bonita e sorridente, ambiente descontraído que convidam à comunhão afectiva. Salvando honrosas excepções, eles oscilavam entre a noite e o dia, entre a febrilidade do boémio e a lucidez do académico.

As suas conversas sagradas, a que se presta culto no quotidiano do leque de alguns desses, são contempladas neste local. As suas linguagens não servem para se modificarem mas para preservar a perguiça do grupo e o seu nível de vida vegetativa onde já não se dão ao trabalho de pensar e articular o discurso. Rejeitam a luta, aceitam ao fim e ao cabo qualquer imposição. É uma vida sem risco, meramente contemplativa. Crêem que estão seguros, mas é uma segurança parecida com a corda do enforcado, como diria Adriano Moreira.

Exibições de ostensividade eram latentes, onde cada um quer-se fazer observar, como se quisesse assinalar nos outros a sua presença, talvez por se sentir excluído. Concluí que infelizmente ainda reside a onda do «Show off» na qual só é aceite pela nova sociedade aquele depois de cortar o cabelo segundo os cânones da modernidade.

A exposição dinâmica das motorizadas fazem deles um instrumento para assinalar mais uma vez a sua existência e para se alargar fisicamente.

Estes movimentos diluem-se com as vibrações da música na catedral do som onde energias superabundantes, ilimitadas, soltam-se, saltando, gritando, contudo anulando-se na exaltação colectiva.

Eu, liberto das contingências materiais, deparei com um espaço vazio cheio de fluídos.

□ Joaquim Jorge de Oliveira  
Nascimento

## CIMENTO EM PÓ POLUI ZONA DO GOLFE

Os habitantes da zona habitacional da Rua do Golfe, perto do Matadouro Municipal mostraram à edilidade local o quanto descontentes andam com a vaga poluidora que tem origem em trabalhos da CP.

Na realidade, durante os últimos dias a zona do golfe apresentou sinais de poluição — mais concretamente cimento em pó — devido à

transferência que foi feita de contentores para camiões de transporte.

Estas operações, da responsabilidade dos camiónes-de-ferro locais, não agradou aos habitantes da zona que fizeram uma exposição à edilidade.

Nesta conformidade será natural a Câmara Municipal analisar o assunto dentro de pouco tempo.

## O LOBO DO OUTRO!

Por vezes, brincar com a brincadeira — passe o pleonismo — acaba mal. Não foi a primeira, nem a segunda, nem a terceira, com certeza não terá sido a última se ninguém colocar um ponto final, que situações destas se registam.

Nós contamos.

Como se sabe, os alarmes bancários estão ligados à PSP local. Logo, quando accionado, obrigam o corpo policial a dar uma «corrida» à chamada.

Só que, como se compreende, quando é verdade, tudo bem. Quando é mentira...

Pois bem, várias vezes foi a polícia solicitada para ocorrer a uma chamada por alarme em bancos locais. A situação repete-se várias vezes, sem haver motivos para isso.

Na infância, ouve-se a história do lobo, as ovelhas e o pastor.

«É lobo! É lobo!» — era nada. Tudo não passava de farsa. Um dia, o lobo apareceu mesmo e... ninguém se acreditou.

Moral da história: qualquer dia os bancos são assaltados enquanto as gentes pensam que é... o lobo do outro!

PASSA-SE

CAFÉ  
MARISQUEIRA

EM ESMORIZ

Contactar:  
J. COUTO

— Telef. 724236 —



## DANIEL RODRIGUES DA COSTA

3.º ANIVERSÁRIO DO SEU FALECIMENTO

Três anos se passaram e outros se seguirão, mas a dor é cada vez mais pesada e a saudade maior.

Sua esposa, filho, nora e neto mandam celebrar uma missa por sua alma, na Igreja Matriz de Silvalde, na próxima terça-feira, dia 19, pelas 8 horas da manhã. Desde já ficam muito gratos a todos os que se dignarem assistir a este piedoso acto religioso.

QUERIDO AVOZINHO DEIXASTE-NOS HÁ 3 ANOS, MAS PARA NÓS CONTINUAS VIVO DENTRO DOS Nossos CORAÇÕES. JAMAIS TE ESQUECEREMOS!

TEU NETO  
CARLOS MANUEL



## MÁRIO VALENTE DA MANCA

4 ANOS DE ETERNA SAUDADE

Sua esposa, filhos e genro comunicam a todas as pessoas das suas relações e amizade que mandam celebrar missa por alma do seu ente querido, no dia 15, sexta-feira, pelas 19 horas, na Igreja Matriz de Espinho, desde já agradecendo a quem possa comparecer.



## JOÃO PAULO FERNANDES DE OLIVEIRA

1 ANO DE ETERNA SAUDADE

Seus pais e irmão participam que será celebrada missa pelo seu eterno descanso, no dia 21/9, pelas 19 horas, na Igreja Matriz de Espinho, agradecendo desde já a todas as pessoas que se dignarem assistir a este acto.





# UM ROSÁRIO DE ESPINHOS...

## VARANDA DA COSTA VERDE

□ AGOSTINHO ALMEIDA

A nossa cidade foi há pouco mais de uma semana fustigada pelo mau tempo e com a queda de chuva intensa que inundou ruas e casas, apanhando desprevenidos possivelmente os próprios serviços de limpeza e saneamento citadinos, e os bombeiros locais não pararam de socorrer casos pontuais, designadamente na parte baixa da cidade.

Finda a tempestade, veio a bonança soi dizer-se. Então via-se junto às sarjetas na via pública montes de areia provenientes de obras em curso que vieram nas enxurradas. Talvez aqui mereça uma referência às facilidades que existem em certas construções urbanas que mantêm montes de areia (e não só) sobre a faixa de rodagem, o que no caso do tempo virar para chuva, repentinamente, tem os inconvenientes que conhecemos.

Porém, qual não foi o nosso espanto que passado quase uma semana, os montes de areia provenientes das enxurradas ainda se mantinham no local, podendo ser bastante perniciosa para as condutas de saneamento no caso de vir mais chuva. Ou será que as previsões meteorológicas dos

serviços de limpeza apontam o mau tempo apenas para o próximo Inverno? Se é assim, tudo bem...

### CUIDADO COM OS BURACOS DA CP!

Os buracos no pavimento da passagem de nível da Rua 23 cada vez estão mais profundos. A CP não se incomoda. A Câmara parece impotente para demover os serviços ferroviários a reparar essa grave anomalia que tanto afecta o imenso público que ali transita. O cidadão comum, por si só, limita-se a sofrer as consequências da negligência que existe. Acrescentando-se que além de mais, de noite, a iluminação é deficientíssima... e qualquer pessoa cai nos buracos da CP.

### OBRAS DE CONSTRUÇÃO CIVIL SEM MÉTODOS DE ORDENAMENTO PROVOCAM ARRELIAS À VIDA CIDADINA

Não é a primeira vez, nem será a última que se verificam desmandos nas obras de cons-

trução civil ao longo das artérias da cidade. Umam tapam os arruamentos para conseguir montar a maquinaria; outras danificam os pavimentos das estradas depois, em certos ca-

no novo edifício em acabamentos e que já se mantinha aluído, prejudicando o trânsito naquele local que já de si é «afunilado» pelos estacionamentos que se processam do lado direito. Esta

dade de resposta mínima que satisfaça os imensos passageiros. Os abrigos nas gares, também são para esquecer, porque ninguém consegue esquivar-se à poeira dos comboios

nho-Vouga e cada um é livre de fazer os comentários que entender... mas cuidado: faça-se previamente um seguro de vida, para precaver a derrocada!



Passagem-de-nível da Rua 23: a CP não se incomoda

tos, tem de ser a Câmara a rectificar as anomalias deixadas impunes; outras, porém, amontoam areias e saibro ao calha e basta que venha chuva para que imediatamente se formem torrentes de lama e terra pelas ruas abaixo, entupindo sarjetas e até condutas pluviais. Por incrível que possa parecer, ainda só há dias se consertou o pavimento da Rua 8, junto às cancelas da Rua 7,

e outros anomalias tardam por medidas adequadas.

### CP: «EX-LIBRIS» DA INTOLERÂNCIA EM ESPINHO

A CP Companhia dos Caminhos-de-Ferro Portugueses continua a «bem servir» a cidade de Espinho. A estação principal rebenta pelas costuras e não encontra capaci-

de mercadorias, especialmente dos «cimenteiros». No Inverno, então com a chuva e vento a fustigar, ninguém suporta estar «abrigado».

Curioso, no meio de tanta miséria, é o cultivo e garagens particulares nos vastos terrenos, a sul da cidade, que a CP mantém marginalizados. Para culto dos mais incrédulos, convida-se a visitar, nesse sector, a estação conhecida por Espi-

### FESTAS D'AJUDA SIM MAS SEM PORCARIAS NO PAVIMENTO

A exemplo do que se tem feito nos anos anteriores, a marcação de lugares para os vendedores que se deslocam a esta cidade por ocasião das Festas de Nossa Senhora da Ajuda, continua a processar-se por métodos que achamos arcaicos e despropositados para uma terra de turismo, já que essas marcações feitas a tinta, no pavimento, perduraram por largo tempo após as festas.

Creemos que o problema se resolveria com outros métodos, menos polutivos do espaço público, que empresta uma má imagem a quem passa. Por exemplo, a divisão de canteiros, por traços finos, numerados discretamente, cujo número figuraria no plano geral dos espaços ocupáveis pela comissão de festas e cujo utente desse espaço adquirido receberia da entidade respectiva uma ficha de ocupação com o número respectivo.

Uma certeza fica: evitar-se-iam as pinturas pavimentais, com todos aqueles nomes de vendedores, que mais parece a lista telefónica.

## EDIFÍCIO DAS PALMEIRAS

### ENTRE O MAR E A SERRA

EDIFÍCIO DAS PALMEIRAS, NO CENTRO DE ESPINHO. O PRIVILÉGIO DO LUGAR, A FORMA DE CONSTRUIR, DO PRAZER DE HABITAR.

O CUIDADO COLOCADO NA CONSTRUÇÃO, A QUALIDADE DOS MATERIAIS UTILIZADOS E O NÍVEL ALCANÇADO JUSTIFICAM O INVESTIMENTO NO LOCAL.

EMPES



PAREDES DUPLAS C/ ISOLAMENTO EM POLIURETANO, AQUECIMENTO, JANELAS DUPLAS, TODOS OS ANDARES C/ GARAGEM E ARRUMOS. VENHA AO EDIFÍCIO DAS PALMEIRAS VERÁ QUE VALE A PENHA.

ANDARES T2, T3 E T3+1

CONSULTE O NOSSO SERVIÇO DE VENDAS NO LOCAL OU PELO TELEFONE 724890 DE SEGUNDA A SABADO ESPINHO RUAS 8, 10, 25, E 27

III INVESTIMENTOS INDUSTRIAIS E IMOBILIÁRIOS

GRUPO M. VIOLAS



RAZÃO DE ESPERANÇA  
SEMENTE DO FUTURO

## CAIXA DE CRÉDITO AGRÍCOLA MÚTUO DE ESPINHO

Rua 23, n.º 767 - Telefone 724376 - 4500 ESPINHO

### JURO CERTO NO PRAZO CERTO

AS MELHORES TAXAS DE JURO PARA A SUA POUPANÇA.

**SEGURANÇA** - OS DEPÓSITOS NAS CAIXAS DE CRÉDITO AGRÍCOLA ESTÃO GARANTIDOS PELO FUNDO DE GARANTIA DO CRÉDITO AGRÍCOLA MÚTUO. (Dec.-Lei n.º 182/87, de 23 de Abril).

NA CAIXA AGRÍCOLA DE ESPINHO A SUA POUPANÇA RENDE MAIS.

VISITE O NOSSO BALCÃO NA RUA 23, N.º 767

«DEFESA DE ESPINHO» - N.º 2998 - 89/09/14

## ASSEMBLEIA MUNICIPAL DE ESPINHO

# EDITAL

SESSÃO PÚBLICA NO DIA 22/9/1989

Maria Graziela Vieira Pires Marques Pires, 1.º Secretário da Assembleia Municipal supra:

Faz público, de acordo com as disposições legais aplicáveis, que no próximo dia 22 de Setembro de 1989, se realizará nos Paços do Concelho, 4.ª sessão ordinária desta Assembleia, que versará a seguinte ordem de trabalhos:

- 1 - ABRIGOS COM PUBLICIDADE - TRANSFERÊNCIAS DE COMPETÊNCIAS.
- 2 - CONTRIBUIÇÃO AUTÁRQUICA.
- 3 - PLANO DE PORMENOR DA ZONA NORTE DA RUA 62.

Para constar se publica este e outros de igual teor, que vão ser afixados nos lugares do estilo do concelho.

Espinho, aos 8 de Setembro de 1989

Pe'l'O Presidente da Assembleia,  
Maria Graziela Vieira Pires Marques Pires



# DIVERSOS

## PEQUENO CARTAZ

## ANIMAÇÃO

Esta noite, quinta-feira, pelas 21.30, na esplanada, actua a Banda Militar da Região Norte, actuação essa prevista no programa de animação cultural do mês de Setembro.

Animação cultural que, como já se disse diversas vezes, tem vindo a contribuir para diferenciar as noites de uma localidade vincadamente turística.

Este fim-de-semana inicia-se a tradicional festa de Nossa Senhora da Ajuda que se prolongará até ao dia 18. Por outro lado, sábado, durante a parte da tarde e da noite, está previsto um desfile etnográfico e um festival de folclore na zona central da cidade e na esplanada.

## EXPOSIÇÃO

A Junta de Freguesia e a Solverde estão a organizar conjuntamente uma exposição de trabalhos de artes plásticas de José Rodrigues.

A exposição que se iniciou no dia 2 e que se prolongará até ao dia 25 deste mês, está patente na galeria de arte do Casino local.

José Rodrigues, um dos maiores valores da escultura portuguesa, merece que passe pelo Casino Solverde e aprecie os seus trabalhos.

## TELEVISÃO

«Pela Noite Dentro» apresenta-nos, na sexta-feira, pelas 23.40, no canal 1, o ori-

ginal norte-americano «Entre Dois Amores» de Delbert Mann.

Diane Conti é uma mulher casada e com um filho adolescente. Ela gosta muito da família e ama o marido. Um dia, quando estava no aeroporto à espera de uma ligação de Nova Iorque para Chicago, o nevoeiro faz fechar o aeroporto. Durante a espera que se seguiu conhece um arquitecto jovem e atraente por quem se apaixonou. Começam então uma relação mas a tensão é grande para ela.

Ainda no que diz respeito à televisão, no sábado, em «Sessão da Tarde», pode presenciar o filme «Goldy II, A Saga do Urso Dourado», a iniciar pelas 14 horas.

Trata-se de um filme americano, realizado por Trevor Black e que conta com boas participações como as de Jeff Richards e Jessica Black.

## PODE SER ÚTIL

## FARMÁCIAS DE SERVIÇO

### Cidade

**Turno A** Quinta-feira, Grande Farmácia, Rua 62, n.º 457 □ Sexta-feira, Teixeira, Centro Comercial Solverde/2, Avenida 8 □ Sábado, Santos, Rua 19, n.º 263 □ Domingo, Paiva, Rua 19, n.º 319 □ Segunda-feira, Higien, Rua 19, n.º 293 □ Terça-feira, Grande Farmácia, Rua 62, n.º 457 □ Quarta-feira, Teixeira, Centro Comercial Solverde/2, Avenida 8.

## Freguesias

**ANTA** - «Farmácia de Anta», Estrada de Anta, telef. 721109 □ **PARAMOS** «Machado», estrada 109, telef. 726388 □ **SILVALDE** «Conceição Barreiros», telef. 720278.

## TELEFONES ÚTEIS

### Cidade

Câmara Municipal, 720020 e 721800, □ Junta de Espinho, 724418, □ Registo Civil, 720599, □ Tribunal Judicial, 722351, □ Correios, 720335, □ Bombeiros Voluntários de Espinho, 720005, Bombeiros Voluntários Espinhenses, 720042, □ Hospital, 720327 e 721141, □ Polícia de Segurança Pública, 720038, □ Guarda Nacional Republicana, 720035, □ Rádio-táxi Costa Verde, 720118, □ Rádio-táxi Unidos, 722232, □ Táxi do Largo da Graciosa, 720010, □ Táxi do Largo José Salvador, 723167, □ Repartição de Finanças, 720750, Jornal «Defesa de Espinho» e agência de publicidade «Empes», 721525, □ Centro de Saúde, 721167, □ Extensão de Saúde da Rua 31, 720664.

## Freguesias

**Anta** - Junta de Freguesia, 726453, □ Extensão de Saúde, 725810, □ Paróquia, 720315. **Paramos** - Junta de Freguesia, 722710, □ Paróquia, 722059, □ Centro Social, 722005. **Guetim** - Junta de Freguesia, 724226, □ Paróquia, 723478. **Silvalde** - Junta de Freguesia, 724017, □ Paróquia, 722026, Unidade de Saúde de Silvaldinho, 723642, □ Unidade de Saúde da Marinha, 723101.

## TRANSPORTES

### Comboios

**Para Aveiro (travias)** - 5.27 (não se efectua aos sábados, domingos e feriados oficiais) \* 6.29 (não se efectua aos domingos e feriados oficiais) \* 7.15 \* 8.15 \* 9.34 \* 11.02 \* 11.52 \* 12.41 \* 13.15 (não se efectua aos sábados, domingos e feriados oficiais) \* 14.08 \* 15.31 \* 15.40 \* 17.15 \* 17.58 \* 18.14 (não há aos sábados) \* 18.43 \* 19.27 \* 20.02 (não se efectua aos sábados, domingos e feriados) \* 20.25 \* 21.34 \* 22.35 \* 1.09 \*.

**Para o Porto (travias)** - 5.46 \* 6.51 \* 7.28, 7.39 e 8.10 (não se efectua aos domingos e feriados oficiais) \* 8.47 (não se efectua aos sábados, domingos e feriados oficiais) \* 9.35 \* 11.13 \* 12.10 (não se efectua aos sábados, domingos e feriados oficiais) \* 13.00 \* 13.19 \* 14.54 \* 16.27 \* 16.47 \* 18.01 \* 18.41 \* 18.56 (não há aos sábados) \* 19.55 \* 20.44 (não se efectua aos sábados, domingos e feriados oficiais) \* 21.31 (não há aos sábados) \* 22.15 \*.

### Urbanos

**Graciosa-Anta-Graciosa** - 7.35 a) \* 9.30 \* 12.35 a) \* 14.10 \* 16.00 a) \* 17.35 \* 18.35 \* 19.40.

**Graciosa-Silvalde-Graciosa** - 7.05 a) \* 9.00 \* 12.35 a) \* 13.40 \* 15.30 a) \* 17.05 \* 18.05 \* 19.10 \* 20.10.

a) Não se efectua aos domingos e feriados

## «DE»

### A MAIOR AUDIÊNCIA NA REGIÃO

## CLÍNICA DE MEDICINA DENTÁRIA, ESTOMATOLOGIA, CIRURGIA ESTÉTICA E MAXILO-FACIAL

Acordos com: A CASA, ADSE, CGD, EDP, SAMS, SAD, PHILIPS e RABOR

- Dr. JORGE PACHECO - Médico Dentista  
- Dr.ª EVA PACHECO - Médica Int. Estomatologista  
- Dr. HORÁCIO MONTEIRO DA COSTA - Médico especialista, Cirurgia estética, maxilo-facial e Ortognática  
- ORTOPANTOMOGRÁFIA e TELERRADIOGRÁFIA

Rua 8, n.º 381-1.º \* 4500 ESPINHO ☎ 722718

## O FORNO DE ESPINHO

### GOMES & PEREIRA, LDA.

Rua 19, n.º 1.278 - ESPINHO - Telef. 725338

Especialidades em:

PÃO D'ÁGUA, PÃO CENTEIO, PÃO HOLANDÊS

## CLÍNICA DE MEDICINA DENTÁRIA DE ESPINHO

### DR. ILÍDIO D'OLIVEIRA SANTOS

MÉDICO DENTISTA

Acordo com as Entidades:  
ACASA; CGD; ADSE

Rua 16 (esquina Rua 19), n.º 545-1.º Dt.ª A  
Telef. 722931 - ESPINHO

## PARA COMPRAR BOM CAFÉ

### Casa ALVES RIBEIRO

TORREFACTOR DE CAFÉ

ESTABELECIMENTO DE VENDA AO PÚBLICO

RUA 19, N.º 294 \* ESPINHO

## Fernando Rodrigues Lima

Distribuidor dos papéis Colowall e outras marcas, pavimentos de cortiças.

Rua 26 n.º 329 Telefone 72 17 39

ESPINHO

## LUSOTUFO

### TAPETES - CARPETES - ALCATIFAS

Telefone 72005

CORTEGAÇA

## FÁBRICA DE MÁRMORES E GRANITOS DA TABUAÇA

VITORINO LOPES DA CRUZ,  
SUCRS., LDA.

LUGAR DE ESPINHO - S. FÉLIX DA MARINHA  
VILA NOVA DE GAIA  
APARTADO 205 - 4503 ESPINHO CODEX  
TELEFONE 720565



FUNDADA EM 1897

## CASIMIRO DE ANDRADE

### MÉDICO DENTISTA

Consultório: RUA 22 (junto à Câmara)  
TELEF. 724909

## VENDEM-SE

APARTAMENTOS COM GARAGEM. BONS ACABAMENTOS.  
ÂNGULO DA RUA 18 COM A 37.

CONTACTAR NO LOCAL DA OBRA  
OU PELO TELEFONE 721362

## AUTO BRANCO

- DE -  
ARMANDO M. V. BRANCO  
Oficina de reparações de automóveis  
Compra e venda

Representante: Baterias, Peças, etc.  
PRONTO-SOCORRO PERMANENTE  
INSTALAÇÕES: Rua S. Martinho - Anta  
Telef. 723394 - 4500 ESPINHO

## IRMÃOS IN NETO

### IRMÃOS NETO - CONSTRUÇÕES LDA.

COMPRA, VENDA, CONSTRUÇÃO, ADMINISTRAÇÃO DE PROPRIEDADES

A SUA SOLUÇÃO IMOBILIÁRIA

EM PORTUGAL: Rua 23, n.º 174-2 AH (Ed. São Pedro) - Tels. 724649 - 725343 (Espinho)  
NO BRASIL: Rua Senador Dantas, n.º 117 - Gr 441 - Tels. 220-2336 - 220-7286 - RJ.



# Audi - inovação e prestígio



A marca AUDI tornou-se sinónimo de concepção única, totalmente inovadora, na classe dos carros de prestígio.

O AUDI 80 é exemplo representativo.

A distinção do design, o aerodinamismo ímpar, a insonorização perfeita, o rigoroso tratamento anti-corrosão por galvanização integral, os longos períodos de utilização que não requerem qualquer manutenção, e o equilíbrio inteligente entre performances e consumos são alguns dos seus aspectos mais evidentes.

Só ao volante se podem constatar todos os atributos que fazem da AUDI símbolo de "progresso através da técnica", o intraduzível "Vorsprung durch Technik".

Concessionário:

**Garagem de Arrifana**

R. 19, N.º 336 • Espinho • Tel. 72 08 12  
Centro Comercial Rainha, Piso 1, Loja 7 • Oliveira de Azeméis • Tel. 6 50 75  
Arrifana • Espinho • Oliveira de Azeméis

O AUDI 80 está disponível com motores de 1.6 (75 CV), 1.8 E (112 CV) e Turbo Diesel (80 CV), com cores agradáveis e um nível superior de equipamento.

Em cada uma destas motorizações existem duas versões, ambas com equipamento Serret de veludo, e uma delas mais equipada com direcção assistida, tecto de abrir, e no 1.8 E, ar condicionado.

Os motores, de concepção avançada, provam que é possível conciliar boas performances com economia, apoiadas numa construção leve sem concessões à segurança e também numa excepcional aerodinâmica.

A qualidade AUDI permite fazer intervalos de 30 000 Km entre os serviços de manutenção. E, através da galvanização total, a AUDI pôs cobro a um dos maiores problemas que afectam as viaturas: a corrosão.



**Vorsprung  
durch Technik**



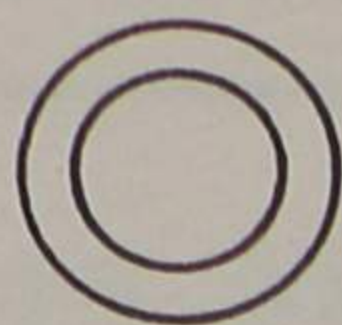

# DESPORTO

## «SUBIDA NÃO É DIFÍCIL...

## HÁ QUE TER OS PÉS BEM ASSENTES NO CHÃO!»

### – Considera o técnico-adjunto dos «Tigres»

«O última ano que joguei futebol foi quando estive na equipa da Corfi, que coincidiu com a subida do Sporting Clube de Espinho, pela pri-

«Alguns colegas entenderam que eu tinha qualidade, e conduziram-me para o Sporting, onde joguei nas classes jovens.

marco na sua vida. Por Espinho casou e por cá se estabeleceu.

Ribeiro, vindo de África, depois de ter já cumprido o serviço militar, diz ter decidido «Experimentar outra situação».

Escolheu o Espinho, porque «o transporte mais directo que tinha de Aveiro para um clube, era o comboio, por isso a minha vinda para o Espinho.»

«Na altura era treinador, Gino Padrão.»

Depois de ter saído do Espinho, Ribeiro treinou 25 dias no Futebol Clube do Porto, no tempo em que o líder era Otto Glória.

«Um dia, quando chegava ao treino estavam à minha espera alguns dirigentes do Vitória de Guimarães que me formularam o convite que vim a aceitar. Custou-me bastante sair de Espinho, porque já estava bastante afeiçoado a esta terra, tinha aqui a minha namorada – hoje minha esposa. – Mais tarde, casei os meus filhos nasceram cá e acabei por me estabelecer. Tive um restaurante e posteriormente tomei conta de um café na Avenida 8. Posso portanto dizer que de coração é esta a minha terra. Esta terra marcou-me profundamente e não me consigo desligar dela.»

Quando a actividade de jogador terminou, António Ribeiro confessou-nos nunca ter pensado ser treinador a tempo inteiro. Vivendo em Aveiro, havia sempre equipas interessadas nos serviços deste antigo atleta dos «Tigres da Costa Verde». Passou por várias equipas militantes quer do nacional da terceira divisão quer do distrital.

«Nunca vivi obcecado por ser treinador a tempo inteiro» – confessou Ribeiro.

António Ribeiro diz que vem para Espinho, porque ainda há fortes laços que o unem a esta terra.

«Surgiu esta oportunidade e porque existem laços de amizade – coisas de que não nos conseguimos libertar –, resolvi aceitar o convite, em-

do Espinho «um grupo de trabalho determinado, unido disposto, a dar o melhor e com vontade de voltar ao lugar que lhe pertence. Uma ci-

tiver unido e se não houver nada de estranho em volta do futebol, penso que reunimos todas as condições para a subida de divisão.»

O treinador adjunto de Amândio Barreiras, está satisfeito por ocupar aquele lugar. Para Ribeiro, o técnico principal, que fez o curso de treinadores com ele, «é um indivíduo, com uma longa carreira de futebol, conheceu bons treinadores e indiscutivelmente tem valor para comandar uma equipa como o Sporting Clube de Espinho.»

Da massa associativa e simpatizantes do Espinho, António Ribeiro «gostaria imenso que apoiassem o máximo possível este grupo de trabalho que está determinado e tem condições para lhes dar muitas alegrias.

Manuel Proença



Nunca vivi obcecado por ser treinador a tempo inteiro

meira vez, à divisão principal do nosso futebol» – recordava António Ribeiro, o actual adjunto de Amândio Barreiras.

António Nunes Ribeiro, nasceu em Azurva, Aveiro. Passou por clubes como o Sporting Clube de Portugal, Sporting Clube de Espinho, Beira Mar, Estoril e Vitória de Guimarães.

Ribeiro, estava na altura radicado em Lisboa e estudava na Escola Industrial Machado Castro.

«Mais tarde, como era natural de Aveiro e o meu treinador foi para o Beira Mar, ingressei nesse clube durante várias épocas.

«Ajudei o Beira Mar a subir da distrital até à primeira divisão nacional. Estas foram umas épocas formidáveis», explicava António Ribeiro ao «Defesa de Espinho».

Para ele, o Sporting Clube de Espinho foi um importante

– ESTA TERRA MARCOU-ME PROFUNDAMENTE.

– SE NOS MANTIVERMOS UNIDOS, REUNIMOS CONDIÇÕES PARA SUBIRMOS.

bora tenha sempre disponível o lugar na empresa onde trabalhava.

«Neste clube, sempre fui bem tratado.» Ribeiro considera a equipa

dade como esta e um clube como este e com este plantel, só podemos aspirar à subida de divisão, embora não seja nada fácil. Há que ter os pés bem assentes no chão. Se este grupo de trabalho es-



Uma recordação de Ribeiro.

A equipa que venceu o Académico de Viseu, na cidade de Viseu, por 3-0, num encontro que decidia a descida ou permanência na segunda divisão.

Em cima: Ribeirinho, Manuel Gomes, Gonçalves, Alcobia, Simplício e Arnaldo.  
Em baixo: António Ribeiro, Nafetal, Meireles, Cales e Acácio.

## CASINO SOLVERDE ESPINHO



CINEMA  
TEL. 720238

Hoje, quinta-feira, dia 14, às 21.30 horas  
ARMA MORTÍFERA II – M/16 anos

De 15 a 18

GENTE DO NORTE – M/12 anos

Sexta-feira, às 24 horas

ATRACÇÃO FATAL – M/16 anos

Sábado, dia 16

COMANDO – M/12 anos

Matinée Infantil

BIG FOOT E OS SEUS AMIGOS – Todos

De 19 a 21

MULHER AMEAÇADA – M/16 anos

## sinclair

CRÉDITO



ENTRADA 30%

☆

12 MESES

verdadeiramente profissional e divertido...



AGENTE OFICIAL

CONSULTE-NOS

ESTAMOS: Na Rua 62, n.º 73, em Espinho — Telef. 722261

## PASSA-SE

## MERCADO COM BAR

## CENTRO DE ESPINHO

Contactar:

J. COUTO

Telefone 724236



## Em veteranos

# RIO LARGO EMPATOU EM CERVEIRA

**CERVEIRA S.D., 1  
RIO LARGO, 1**

Jogo disputado no campo de Sicrás, nos arredores da Corunha. Os golos foram apontados

por Parra pelo Cerveira e Costa, pelo Rio Largo.

**Rio Largo** - Armando, Rui, Delmar, Mário Rui, Ventura; Águas, Batista, Armando e Costa; Quim e José Bastos.

Jogaram ainda: Casal, Durval, Casaleiro e Gaspar.

Foi um encontro muito bem disputado, em que na primeira parte os espanhóis dominaram e marcaram, embora o Rio Largo tivesse desperdiçado algumas oportunidades.

Ao intervalo a turma do Cerveira venceu por 1-0.

Na segunda parte, o Rio Largo alterou o seu dispositivo tático, lançando-se deliberadamente ao ataque. Os atacantes espinhenses perdiam inúmeras oportuni-

dades de concretizarem. Foi aos 85 minutos, que Costa num bom remate dentro da área estabeleceu a igualdade.

O empate a uma bola, no final dos 90 minutos foi um resultado justo. O convívio, culminou com a oferta de um beberete aos espinhenses, por parte dos espanhóis, onde não faltou a habitual e tradicional troca de lembranças.

No próximo sábado, dia 16 os veteranos do Rio Largo Clube de Espinho defrontarão, no seu reduto pelas 15.30, a equipa de Vila Nova de Ourém. Ainda no campo do Rio Largo, mas no dia 23, esta mesma equipa jogará contra os Sapatilhas de Condeixa.

## TOTOBOLA

Concurso dos Órgãos de Informação n.º 38/89, relativo a 24 de Setembro de 1989. Prognóstico «Defesa de Espinho», redacção desportiva:

PENAFIEL - SPORTING	2
E. AMADORA - BOAVISTA	1
U. MADEIRA - CHAVES	X
GUIMARÃES - BRAGA	1
BEIRA MAR - MARÍTIMO	1
NACIONAL - BENFICA	2
GIL VICENTE - FAMILICÃO	X
MARCO - VARZIM	2
TROFENSE - LEIXÕES	2
CALDAS - COVILHÃ	X
OLHANENSE - ELVAS	X
PORTALEGRENSE - ATLÉTICO	1
LUSITANO V. R. - FARENSE	2

Concurso dos Órgãos de Informação n.º 83/89, relativo a 28 de Setembro de 1989. Prognóstico «Defesa de Espinho», redacção desportiva:

BENFICA - DERRY CITY	1
INTER - MALMÓ	1
VOJDOVINA - HONVED	1
BRONDBY - MARSELHA	1
MÓNACO - BELENENSES	X
CELTIC - PARTIZAN	1
L. VARSÓVIA - BARCELONA	X
FLACARA MORENI - PORTO	X
BOAVISTA - KARL MARX	1
NÁPOLES - SPORTING	X
FIorentina - A. MADRID	2
FEYENOORD - ESTUGARDA	1
BRUGES - TWENTE	1

## Columbofilia

# GCA ENTREGA PRÉMIOS

Vicente Rodrigues de Oliveira recebeu o primeiro prémio do Grupo Columbófilo de Anta (GCA), referente à campanha de 1989. Os prémios distribuídos pelo GCA atingiram um valor aproximado de mil contos. A cerimónia contou com a presença do presidente da Federação de Columbofilia e líder da Associação de Aveiro, Gaspar Vila Nova.

Os principais contemplados com prémios foram os seguintes: GERAL: 1.º Vicente Rodrigues de Oliveira (campeão); 2.º José Alves de Oliveira (vice-campeão); 3.º Óscar Pereira Pacheco; 4.º José Carlos Rodrigues Guimarães; 5.º Amâncio Sousa e Silva. VELOCIDADE: Vicente Rodrigues de Oliveira. MEIO-FUNDO: Vicente Rodrigues de Oliveira. FUNDO: Óscar Pereira Pacheco. ELIMINATÓRIA DE POMBAIS: Amâncio Sousa e Silva. POMBOS CAMPEÕES - VELOCIDADE: José Carlos Rodrigues Guimarães.

MEIO-FUNDO: Vicente Rodrigues de Oliveira. FUNDO: Vicente Rodrigues de Oliveira. GERAL: 1.º Vicente Rodrigues de Oliveira (anilha de ouro); 2.º José Carlos Rodrigues Guimarães (anilha de prata); 3.º Amâncio Sousa Silva.

## Hóquei em Campo

# VAI COMEÇAR O REGIONAL

- Académica vai a Lousada na inaugural



Iniciar-se-á no dia 16 do corrente a época desportiva do Hóquei em Campo.

A Associação Académica de Espinho na passada época esteve envolvida nos campeonatos regional e nacional da segunda divisão, onde obteve respectivamente um oitavo e um quarto lugares. Nos passados campeonatos, os acadêmistas, marcaram 48 golos e sofreram 35; obtiveram 11 vitórias, oito empates e nove derrotas.

O próximo campeonato regional vai começar no próximo dia 16 e a turma do «Mocho» deslocar-se-á a Lousada. No dia 23, receberá às 14 horas em Cassufas a equipa do Leixões.

### Calendário da primeira volta:

#### 1.ª Jornada (16-17 de Setembro)

Viso-Vilanovense  
Leixões-Sport  
Lousada-Ac. Espinho  
Canelas-U. Lamas  
Serzedo-Ramaldense  
F.C. Porto-Vigorosa

#### 2.ª Jornada (23-24 de Setembro)

Vilanovense-F.C. Porto  
Sport-G.D. Viso  
Ac. Espinho-Leixões  
U. Lamas-Lousada  
Ramaldense-Canelas  
Vigorosa-Serzedo

#### 3.ª Jornada (30 de Setembro)

Vilanovense-Sport  
G.D. Viso-Ac. Espinho  
Leixões-U. Lamas  
Lousada-Ramaldense  
Canelas-Vigorosa  
F.C. Porto-Serzedo

#### 4.ª Jornada (1 de Outubro)

Sport-F.C. Porto  
Ac. Espinho-Vilanovense  
U. Lamas-G.D. Viso  
Ramaldense-Leixões  
Vigorosa-Lousada  
Serzedo-Canelas

#### 5.ª Jornada (5 de Outubro)

Sport-Ac. Espinho  
Vilanovense-U. Lamas  
G. D. Viso-Ramaldense  
Leixões-Vigorosa  
Lousada-Serzedo  
F.C. Porto-Canelas

#### 6.ª Jornada (7-8 de Outubro)

Ac. Espinho-F.C. Porto  
U. Lamas-Sport  
Ramaldense-Vilanovense  
Vigorosa-G. D. Viso  
Serzedo-Leixões  
Canelas-Lousada

#### 7.ª Jornada (14 de Outubro)

Ac. Espinho-U. Lamas  
Sport-Ramaldense  
Vilanovense-Vigorosa  
G.D. Viso-Serzedo  
Leixões-Canelas  
F.C. Porto-Lousada

#### 8.ª Jornada (15 de Outubro)

U. Lamas-F.C. Porto  
Ramaldense-Ac. Espinho  
Vigorosa-Sport  
Serzedo-Vilanovense  
Canelas-G.D. Viso  
Lousada-Leixões

#### 9.ª Jornada (21 de Outubro)

U. Lamas-Ramaldense  
Ac. Espinho-Vigorosa  
Sport-Serzedo

Vilanovense-Canelas  
G.D. Viso-Lousada  
F.C. Porto-Leixões

#### 10.ª Jornada (28 de Outubro)

F.C. Porto-Ramaldense  
Vigorosa-U. Lamas  
Serzedo-Ac. Espinho  
Canelas-Sport  
Lousada-Vilanovense  
Leixões-G.D. Viso

#### 11.ª Jornada (29 de Outubro)

Ramaldense-Vigorosa  
U. Lamas-Serzedo  
Ac. Espinho-Canelas  
Sport-Lousada  
Vilanovense-Leixões  
G.D. Viso-F.C. Porto

## FUTEBOL DE SALÃO

Em Janeiro do próximo ano, cabe a Portugal a organização do Campeonato da Europa em Futebol de Salão.

Por este motivo, a Associação do Porto de Futebol de Salão abriu um concurso público para a criação de um logotipo. O prazo de entrega dos trabalhos expira no dia 16 de Outubro, devendo ser entregues na sede, sita à Rua da Constituição, 1233 no Porto.

Os trabalhos ficarão a pertencer à Associação de Futebol de Salão do Porto e não serão devolvidos aos seus criadores, sendo ao melhor logotipo entregue um prémio monetário no valor de 30 mil escudos.



- JANTAR CONCERTO E ESPECTÁCULO
- BOITE COM ESPECTÁCULO
- SALAS DE JOGO, BANCADO, SLOTS e BINGO ao nível das melhores da Europa
- CINEMA e CAFETERIA

**CASINO SOLVERDE ESPINHO**

**- GALERIA DE ARTE -**

Exposição de Pintura do Prof. JOSÉ RODRIGUES até 25/9



**COMPRA E VENDA**  
de Terrenos e Propriedades

4539 Mozelos

Telefone: 7643286

## COLABORADORA

- SERVIÇO DE ESCRITÓRIO.
- 1.º EMPREGO.

Resposta urgente:

**BIPAL, LDA.** - Rua 20 - 1542  
Telefone 720918

## CLÍNICA MÉDICA FISIÁTRICA DA COSTA VERDE, LDA.

Rua 8 n.º 949 - 4500 ESPINHO - Telef. 725885/725910  
Acordos com: ACASA, EDP e SAMS

Com todas as especialidades: Exames de endoscopia, electrocardiogramas, análises clínicas, medicina física e de reabilitação. Aluger de: Comas articuladas, canadianas, aspirador, nebulizador e oxigénio.

\* SERVIÇO DE ENFERMAGEM PERMANENTE \*  
ABERTO DAS 8.30 ÀS 22 HORAS DE SEGUNDA A SÁBADO

## VIDRARIA CENTRAL

### Fontes & Filhos, L. da

Depósito de vidraça em caixa, cortada e colocada, Molduras para caixilhos  
Espelhos, Tijolos e Telhas de vidro

ENCARREGA-SE DA COLOCAÇÃO DE VIDROS EM QUALQUER PONTO DO PAÍS  
AVENIDA DA PRAIA - TELEFONE, 72375  
ESMORIZ - 3880 OVAR

## AGÊNCIA DE CONTRIBUINTES CONTABILIDADE E CONTENTENCIOSO MEDIADOR DE SEGUROS

### ANTENOR PEREIRA

Rua do Quartel - Telef. 722034 - SILVALDE - ESPINHO  
Agora também no ângulo das ruas 18 e 19  
Entrada: Rua 18, n.º 582-1.º Sala 5 - Telef. 723738

## CLÍNICA DENTÁRIA DR. CARLOS RAMOS PEREIRA

Av. 8, n.º 784-1.º  
ESPINHO • TELEF. 723472  
Rua Elias Garcia, 55-1.º  
OVAR • TELEF. 52401



CAMPEONATO NACIONAL

II DIVISÃO ZONA CENTRO

ESPINHO, 6  
CALDAS, 0

Jogo no Estádio Comendador Manuel Oliveira Violas, com a presença de aproximadamente 4.000 espectadores e sob a arbitragem de Soares Dias, do Porto, auxiliado por Eduardo Gonçalves do lado da Bancada Central e Carlos Vígário.

**ESPINHO** - Santos; Eliseu (Cap.), Alemão, N'Kongolo e Nito; Nelo (Vitorino aos 68 minutos), Aziz, Rui Filipe e Ivan; Zezé Gomes (Ado aos 46 minutos) e Marcos António.

Jogadores não utilizados: Matos, Sousa e Rui Neves.

Treinador: Amândio Barreiras.

**CALDAS** - Luis Vasco; Valter, Rui Dias (Cap.), Graciano e Vala; Wilson, Silvino (João Paulo aos 79 minutos), Oliveira (Hugo aos 73 minutos) e Marroco; Rui Carlos e Paulo Simões.

Jogadores não utilizados: Jorge, Luís Manuel e Frederico.

Treinador: Jaime Graça.

Ao intervalo o Espinho venceu por 3-0.

Marcadores: Ivan aos 3, 38, 57 e 67 minutos; Aziz aos 18 minutos; Ado aos 63 minutos.

Acção disciplinar: cartão amarelo a Alemão aos 76 minutos e Rui Carlos aos 38 minutos. Cartão vermelho a Rui Carlos aos 85 minutos.

RESULTADOS

Covilhã-Salgueiros	0-2
Espinho-Caldas	6-0
Mangualde-Mirense	1-2
Marialvas-Académica	1-1
Lousanense-Guarda	0-1
U. Leiria-Ac. Viseu	1-0
Peniche-U. Lamas	*
Oliveirense-O. Bairro	0-1
Águeda-Benfica C. Branco	2-0

\* Adiado.

CLASSIFICAÇÃO

	J.	V.	E.	D.	F.	C.	P.
Espinho	1	1	0	0	06-00	2	
Águeda	1	1	0	0	02-00	2	
Salgueiros	1	1	0	0	02-00	2	
Mirense	1	1	0	0	02-01	2	
Guarda	1	1	0	0	01-00	2	
O. Bairro	1	1	0	0	01-00	2	
U. Leiria	1	1	0	0	01-00	2	
Académica	1	0	1	0	01-01	1	
Marialvas	1	0	1	0	01-01	1	
Mangualde	1	0	1	0	01-02	0	
Ac. Viseu	1	0	1	0	00-01	0	
Lousanense	1	0	1	0	00-01	0	
Oliveirense	1	0	1	0	00-01	0	
B. C. Branco	1	0	1	0	00-02	0	
Covilhã	1	0	1	0	00-02	0	
Caldas	1	0	1	0	00-06	0	
Peniche	0	0	0	0	00-00	0	
U. Lamas	0	0	0	0	00-00	0	

PRÓXIMA JORNADA

2.ª JORNADA (24 DE SETEMBRO)

Mirense-Espinho  
Salgueiros-Águeda  
Caldas-Covilhã  
Académica-Mangualde  
Guarda-Marialvas  
Ac. Viseu-Lousanense  
U. Lamas-U. Leiria  
Oliv. Bairro-Peniche  
Benfica C. Branco-Oliveirense

VITÓRIA EXPRESSIVA VALE PRIMEIRO LUGAR

- Ivan em tarde de ouro

COMO VIMOS O JOGO

Teve início mais um Campeonato Nacional da II divisão, Zona Centro.

O Sporting Clube de Espinho (SCE), apontado como um dos principais candidatos à subita de divisão e consequentemente ao título nacional, principiou da melhor forma. Uma expressiva vitória por 6-0 frente a uma jovem equipa, pecando, naturalmente, pela sua inexperiência. O Caldas foi uma equipa combativa e que nunca baixou os braços, apesar de ter sofrido o primeiro golo muito cedo.

O jogo realizado no Estádio Comendador Manuel Violas, foi uma delícia para os adeptos espinhenses que há muito esperavam ansiosamente o início da competição. Como o dissemos na nossa anterior edição, e a propósito de um encontro particular dos «Tigres» frente ao Paços de Ferreira, «que 5 golos, já não se viam vulgarmente pelos estádios de fute-

bol». Este fim-de-semana que passou foi recheado, em termos de primeira divisão, O SCE brilhou na segunda divisão, sendo a única equipa a vencer o seu adversário por tão expressivo resultado.

Com esta vitória, os espinhenses assumiram o comando da zona centro por «gol-average» com dois pontos, os mesmos que o Águeda, Salgueiros, Mirense, Guarda, Oliveira do Bairro e União de Leiria.

Relativamente a este primeiro do Campeonato Nacional, os «Tigres» foram uma equipa bem ordenada, com os seus jogadores perfeitamente encaixados, não escondendo a elevado nível técnico, aliado a um bom conjunto. O Espinho, ao contrário do Caldas, mostrou muita segurança e uma enorme auto-confiança.

O espírito de jogo imprimido pelo técnico, Amândio Barreiras, a que já estamos habituados, ou seja, uma forte aposta na luta pela vitória.

O Caldas, apresentou uma equipa bastante jovem, que pecou principalmente no sector defensivo, quer por parte dos la-

terais que eram constantemente batidos pela velocidade de Aziz e pelo grande poder de «drible» de Marcos António; os centrais encontravam no meio a «manhã» de Ivan e os excelentes pés de Zezé Gomes ou Ado na segunda parte.



Digno de registo foi o comportamento de defesa alvi-negra, que contribuiu para a tranquilidade de Santos durante todo o encontro. O perfeito entendimento entre os centrais e os laterais - N'Kongolo / Alemão e Eliseu / Nito, respectivamente -

resolvia todos os problemas que se lhe deparassem.

Resumidamente, vimos uma equipa, o Caldas, sem solução para o futebol jogado pelos «Tigres da Costa Verde».

Os tentos apareceram, previamente. O primeiro foi apontado por Ivan, aos três minutos de jogo, após um cruzamento de Nito. O segundo, surgiu, depois de uma entrada de Ivan e de um remate contra Luis Vasco por parte do ponta-de-lança «Tigres» e de Marcos António, em que, apareceu finalmente Aziz a resolver o problema introduzindo a bola na baliza, fazendo-s passar por baixo das pernas do guarda-redes do Caldas. O terceiro golo e da primeira parte, foi apontado novamente por Ivan, depois de Rui Filipe ter marcado muito rapidamente um livre, deixando toda a defesa do candas passiva a olhar para o brasileiro Ivan que muito facilmente fez o 3-0.

Na segunda parte e para espanto de muitos adeptos do futebol a turma de Caldas da Rainha não fez qualquer alteração. Houve um «pressing», nos minutos iniciais, por parte do Caldas,

mas não foi suficiente para desestabilizar a calma da segura defesa espinhense.

O quarto golo, foi apontado novamente por Ivan, aos 57 minutos. Rui Filipe colocou rapidamente a bola em Aziz, que cruzando a Bola para Ivan «driblar» o defesa e fazer o 4-0.

O quinto golo foi da autoria de Ado, em que este, com o seu grande poder de «drible» entra pelo lado esquerdo e quase colado à linha de baliza coloca a bola no fundo da baliza à guarda de Luis Vasco, fazendo-a passar pelo «buraco da agulha».

O sexto golo foi apontado novamente por Ivan, em tarde grande, depois de um cruzamento de Aziz. Ivan fez um «chapéu» ao guarda redes adversário, tendo tempo para marcar o golo (último) de cabeça.

Neste encontro gostámos francamente da exibição de Ivan, não só pelos golos que marcou, mas também pelas oportunidades que teve. Foi sem dúvida uma grande exibição dos espinhenses na estreia do campeonato.

Manuel Proença

«NÃO EXIJAM DE CADA JOGADA UM GOLO»

- Diz o técnico dos «Tigres»

NAS CABINAS

O técnico espinhense, Amândio Barreiras, no final do encontro estava satisfeito com o resultado. O importante era começar com o pé direito.

«A massa associativa não se pode iludir com este resultado porque vão-nos aparecer muitas dificuldades. Peço que acreditem em nós e que nos apoiem porque estes jogadores estão com vontade de levar o campeonato de vencida.

«Neste jogo, depois do Espinho chegar ao 3-0, já havia pessoas descontentes. Penso que temos de ter os pés bem assentes no chão.

«Gostei dos jogadores porque bateram-se bastante bem.

«Aquilo que eu peço é que a massa associativa não exija de cada jogada um golo. Para ganharmos muito jogos vamos necessitar de muita paciência e serenidade. Às vezes um assobio sem má intenção ou um resmungar da própria assistência pode desfazer um trabalho que está a ser construído sobre uma base sólida».

- Pensa que o Caldas terá facilitado?

«O Caldas é uma equipa que sabe jogar e que tem a preocupação de o fazer. Teve três ou quatro situações de remates de fora da área, porque não conse-

guiu entrar na nossa defesa, e nós tivemos de estar à espera de determinados erros, infantis, que estas equuipas cometem. Penso que ganhámos bem».

No que respeita ao próximo encontro, a contar para a Taça de Portugal com a Ovarense, Amândio disse:

«Temos de lutar porque no futebol não há facilidades. Não se vendem golos à balda.

«Queremos ir longe como na época passada, e por isso vamos encarar a Ovarense com a mesma determinação que partimos para este jogo com o Caldas, ou seja como se fosse da nossa divisão e como se estivessemos a lutar para o título».



NOVO CLUBE EM SILVALDE

Foi recentemente constituído o Clube Independente de Silvalde, que se dedica à prática do atletismo.

Sob a direcção de Jaime Amorim (antigo dirigente do Conselho Desportivo da Freguesia de Silvalde), o Clube Independente participou, no último fim-de-semana, na 4.ª Meia-Maratona de Esmoriz, e no dia 12 de Novembro conta marcar presença na famosa Meia-Maratona Internacional da Nazaré. Levará a essa prova uma dezena de atletas.

«COM ESTE NÍVEL CONSEGUIREMOS OS OBJECTIVOS»

O presidente do Sporting Clube de Espinho, Dr. Tavares Nogueira, no fim do encontro frente ao Caldas, considerou que a grande aposta será a manutenção do espírito que sempre tem existido dentro do clube, ou seja, a coesão do grupo.

«As nossas pretensões são, como é evidente, batermo-nos por uma posição cimeira para termos acesso à primeira divisão.

«Entendo que temos condições para o fazer, ressalvando com todo o respeito todas as equipas que estão na disputa da zona centro.»

Para o presidente da direcção, o Espinho

«começou da melhor maneira o campeonato».

Tavares Nogueira entende que «se mantivermos este nível e sacrifício estou convencido que conseguiremos atingir os nossos objectivos».

O presidente Tavares Nogueira estava bastante satisfeito com o comportamento da massa associativa e considera que «é importante que compareça aos jogos com o querer e vontade de ajudar a equipa».

Para Tavares Nogueira «era importante também, e aproveitando as comemorações dos 75 anos, que «os adeptos da modalidade, aderissem à campanha dos 10 mil sócios».

CONNOSCO A SUA CAMPANHA PUBLICITÁRIA RESULTA

SOMOS



EMPRESA DE PUBLICIDADE DE ESPINHO, L.

RUA 26, N.º 601-2.º ESQ.º - TELEF. 721525  
APARTADO 39 - 4501 ESPINHO CODEX



## Ténis

## ALTO NÍVEL NO «LIBERAL»

É aguardado com grande expectativa o desfecho do «Open O Liberal», por se prever alto nível competitivo devido à inscrição de nomes grandes do ténis nacional.

José Maria Santiago, Fernando Caiado, Alberto Miguel, Vasco Costa, Pedro Guimarães, Pedro Boanerges, Alfredo Peres (vencedor do Open Plaka), João Calheiro Lobo (CTE), Luís Ma-

chado todos classificados entre os 100 primeiros a nível nacional.

O «Open - O Liberal» que conta com um «prize money» de 130 mil escudos está a decorrer nos «courts» municipais até ao próximo domingo, dia 17. A organização da prova é do Clube de Ténis de Espinho (CTE) e está inscrita no calendário da Federação Portuguesa de Ténis.

O torneio disputa-se na modalidade de singulares masculinos e está integrado nos festejos da padroeira da cidade - Nossa Senhora da Ajuda.

Paralelamente, no próximo fim-de-semana, 16 e 17, o CTE vai realizar um torneio para a comunicação social. O «Defesa de Espinho» estará representado pelo nosso colega Manuel Proença.

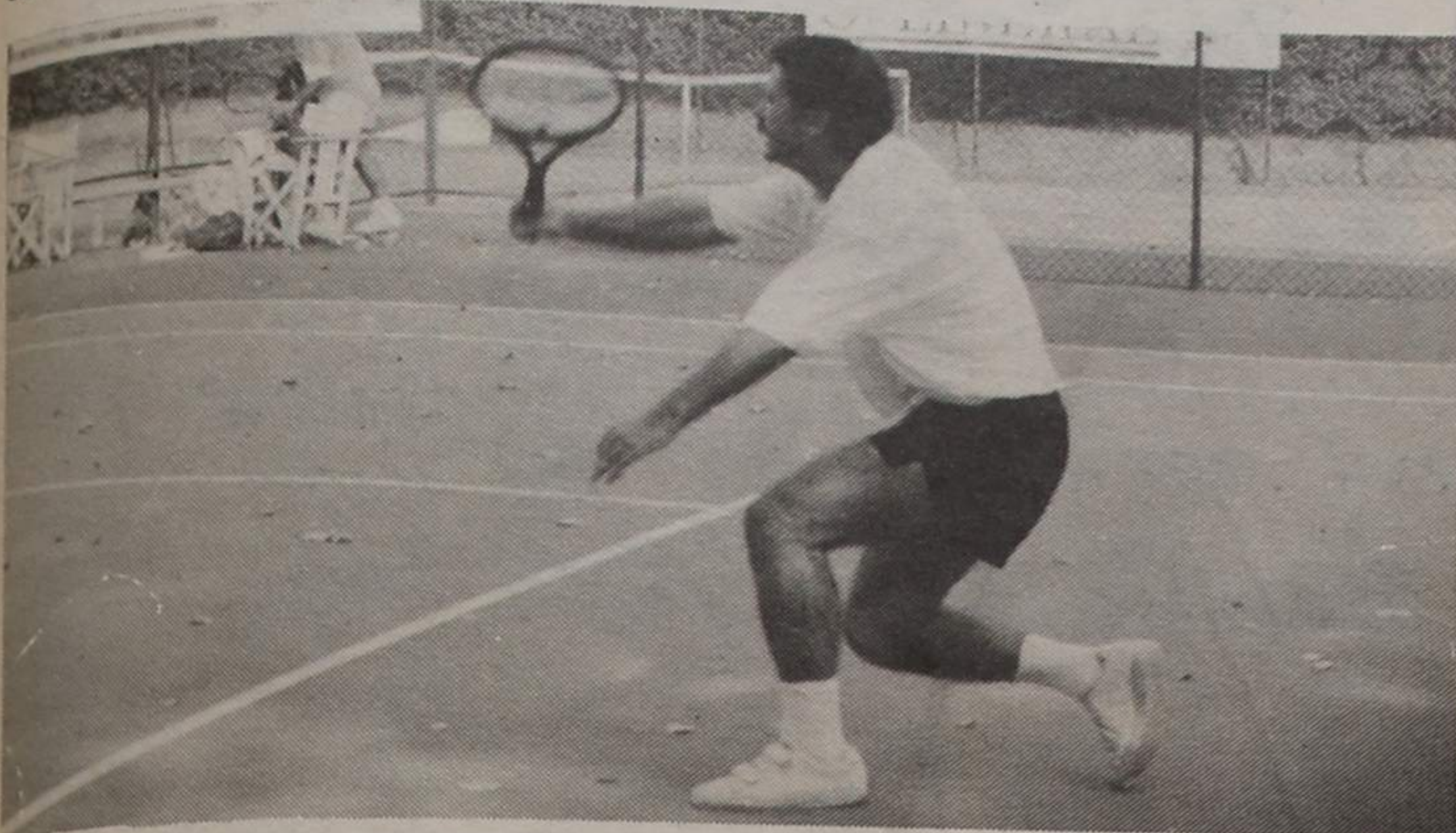

Fase de uma eliminatória do Open «O Liberal»

## Golfe

## GRANJA EM FINAL EUROPEIA

José Granja, o conhecido golfista espinhense, vai participar na final europeia do torneio «William Lawson's», que decorrerá em Deauville, França.

José Granja, está integrado na 1.ª série, correspondente a primeiras categorias. A competição disputa-se em «stroke play full handicap».

O golfista espinhense partirá para França no próximo domingo, dia 17.

## Hipismo

## XERAZADE VENCEU CORRIDA DE PARAMOS

A égua «Xerazade, montada pelo «jockey» António Cardoso, foi a grande vencedora da maior distância - 2000 metros - da corrida de cavalos realizada no passado domingo em Paramos, despedindo-se em grande das competições.

A prova contou mais uma vez com a excelente organização do Centro Hípico de Espinho que o fez conjuntamente com a Associação de Criadores e Proprietários de Cavalos do Norte de Portugal.

Eis as provas e as respectivas classificações:

**1.200 metros** - 1.º Danúbio; 2.º Canadano Expresso; 3.º Caixinhas.

**1.400 metros** - 1.º Diabo; 2.º Lola.

**1.800 metros** - 1.º Quo Vadis; 2.º Argentino; 3.º Black.

**2.000 metros** - 1.º Xerazade; 2.º Xaul dos Vales; 3.º Xarro; 4.º Árabe.

Estas provas decorreram com grande interesse e contaram com a presença de inúmero público entusiasta.

## CAMPEONATO DE JUNIORES PRINCIPIA NO DOMINGO

Os juniores do Sporting Clube de Espinho empatarem com o Vitória de Guimarães (1-1), num jogo de preparação para o nacional que terá início no próximo fim-de-semana.

Foi um excelente resultado conseguido pelos pupilos de Manuel Gomes atendendo a que o encontro se realizou-se na cidade «Berço» e não esquecendo a vitória dos espinhenses na passada semana em Cassufas frente a estes vimaranenses por 6-1.

O encontro inaugural será no próximo domingo, dia 17, e os «Tigres» defrontarão o Leixões em Matosinhos.

O calendário é o seguinte:

Série B - 1.ª jornada - (17 de Setembro); Viseu e Benfica-Rio Ave; Leixões-Espinho; Boavista-Varzim; Beira Mar-Maia; Salgueiros-Águeda e FC Porto-Sporting de Lamego.

2.ª jornada - (24 de Setembro); Rio Ave-FC Porto; Espinho-Viseu e Benfica; Varzim-Leixões; Maia-Boavista; Águeda-Beira Mar e Sporting de Lamego-Salgueiros.

3.ª jornada - (1 de Outubro); Rio Ave-Espinho; Viseu e Benfica-Varzim; Leixões-Maia; Boavista-Águeda; Beira Mar-Sporting de Lamego e FC Porto-Salgueiros.

4.ª jornada - (15 de Outubro); Espinho-FC Porto; Varzim-Rio Ave; Maia-Viseu e Benfica;

Águeda-Leixões; Sporting de Lamego-Boavista e Salgueiros-Beira Mar.

5.ª jornada - (5 de Novembro); Espinho-Varzim; Rio Ave-Maia; Viseu e Benfica-Águeda; Leixões-Sporting de Lamego; Boavista-Salgueiros e FC Porto-Beira Mar.

6.ª jornada (12 de Novembro); Varzim-FC Porto; Maia-Espinho; Águeda-Rio Ave; Salgueiros Leixões e Beira Mar-Boavista.

7.ª jornada (19 de Novembro); Varzim-Maia; Espinho-Águeda; Rio Ave-Sporting de Lamego; Viseu e Benfica-Salgueiros; Leixões-Beira Mar e FC Porto-Boavista.

8.ª jornada (10 de Dezembro); Maia-FC Porto; Águeda-Varzim; Sporting de Lamego-Espinho; Beira Mar-Viseu e Benfica; Salgueiros-Rio Ave e Boavista-Leixões.

9.ª jornada (17 de Dezembro); Maia-Águeda; Varzim-Sporting de Lamego; Espinho-Salgueiros; Rio Ave-Beira Mar; Viseu e Benfica-Boavista e FC Porto-Leixões.

10.ª jornada (sem data); FC Porto-Águeda; Sporting de Lamego-Maia; Salgueiros-Varzim; Beira Mar-Espinho; Boavista-Rio Ave e Leixões-Viseu e Benfica.

11.ª jornada (sem data); Águeda-Sporting de Lamego; Maia-Salgueiros; Varzim-Beira Mar; Espinho-Boavista; Rio Ave-Leixões e Viseu e Benfica-FC Porto.

## SP. ESMOJÃES APOSTA NOS JOVENS

O Sporting Clube de Esmojães dispõe de uma equipa de juvenis que está a participar no Campeonato Distrital de Aveiro em futebol. Como tal, o clube

iniciou uma campanha de captação de jovens com idades compreendidas entre os 13 e os 15 anos.

Os jovens interessados po-

derão comparecer, no campo da zona, às quartas e sextas-feiras, às 19 horas.

## SERRALHEIROS MECÂNICOS

ADMITEM-SE

EMPRESA DO SECTOR TÊXTIL, SEDIADA NOS ARREDORES DE ESPINHO.

- Com conhecimento de reparações e conservação de máquinas.
- Lugar de largo futuro.
- Carreira com possibilidade de chefia.
- Regalias sociais vigentes na Empresa.
- Guarda-se sigilo no caso de estar empregado.

Resposta ao n.º 1277 deste jornal, com indicação de experiência profissional, idade, habilitações, ordenado pretendido.

## VENDE-SE

A telha que cobre o prédio da Rua 18, n.º 492 e bem assim uma bomba de volante para poço.

Abertura das propostas dia 27-09-89, pelas 21.30 h.

Bombeiros Voluntários Espinhenses

## VENDE-SE

Apartamento na Quinta da Marinha, Bloco E, 2.º Dt.º, SILVALDE, ESPINHO, 3 quartos, 1 sala, 1 cozinha, 2 casas de banho completas, 1 varanda, 1 despensa. Contactar telefone 726952, manhã, até às 12 horas, tarde, a partir das 19 horas, ou telefonar para ANADIA, telefone 53477.

## É DE PEQUENINO... QUE SE TORCE A LÍNGUA!

OFEREÇA AO SEU FILHO A OPORTUNIDADE DE APRENDER INGLÊS DE MANEIRA DIVERTIDA

Inscrições abertas:

INSTITUTO DE INGLÊS DE ESPINHO

Rua 20, n.º 296-2.º Esq.º

Telefone 722963

## DEOLINDA ALVES PEREIRA PERALTA

1.º ANIVERSÁRIO DO SEU FALECIMENTO

Seu marido, filhos, genros e netos mandam celebrar missas dia 16 de Setembro (sábado), pelas 8 horas da manhã, e pelas 19 horas da tarde, na Igreja de Silvalde. Agradecem, desde já, a todas as pessoas.



## MARIA PEREIRA DA COSTA E SÁ

MISSA DO 4.º ANIVERSÁRIO

Sua família vem, por este ÚNICO MEIO, participar que manda celebrar missa por sua alma no dia 18, segunda-feira, pelas 19 horas, na Igreja Matriz de Espinho. Agradece antecipadamente a todas as pessoas que se dignem assistir a este piedoso acto.





# Andebol CINCO REFORÇOS PARA OS «TIGRES»

O Sporting Clube de Espinho vai iniciar no próximo dia 1 de Novembro o Campeonato Nacional da III Divisão, Série «B». Por este motivo, a secção de

4 de Novembro, às 21.30; Ranhados-SCE; Oleiros-SCE; SCE-Leça, dia 25 de Novembro às 18 horas; paroquial-SCE; SCE-Águas Santas, dia 3 de



andebol dos «Tigres da Costa Verde» principiou na passada segunda-feira os treinos, em dias úteis, que farão parte de uma fase pré-competitiva elaborada pelo técnico, António Canelas.

Numa fase posterior e já em competição, o Sporting de Espinho passará a efectuar quatro treinos semanais.

Nesta equipa apresentada à direcção do clube, representada pelo presidente, Tavares Nogueira, vice-presidente para a Angariação de Fundos «Jó» e pelo director das instalações desportivas, José Ribeiro, destaca-se a baixa média de idades, que tomará com toda a certeza, numa das mais jovens equipas do país. Trata-se da forte aposta do clube na juventude e no trabalho das camadas mais jovens, como o tem vindo a fazer nestes últimos anos.

De salientar também, neste plantel, a aquisição de cinco atletas, provenientes do Futebol Clube do Porto, Boavista e Colégio dos Carvalhos.

Para este época, o treinador do Espinho, para além de dispor de uma jovem equipa, contará também com uma média de alturas do plantel bastante alta, em relação aos anteriores anos.

É digno de realce, o espírito de ambição com que entraram todos os jovens «Tigres», que será um grande trunfo para a época que se avizinha.

Eis o calendário correspondente à primeira volta do campeonato da 3.ª divisão, série «B».

Águeda-SCE, dia 1 de Novembro; SCE-Vilanovaense, dia

Dezembro, às 18 horas; Académico-SCE; SCE-Lusitanos, dia 16 de Dezembro de 21.30; Monte-SCE; SCE-Mirense, dia 13 de Janeiro às 18 horas.

## TAÇA VINDIMAS

Principia no próximo dia 23, a Taça Vindimas na categoria de iniciados. Os «Tigrezinhos» defrontarão na jornada inaugural, o Académico do Porto.

O calendário da prova é o seguinte:

SCE-Académico, dia 23 de Setembro; Desportivo da Póvoa-SCE, dia 30 de Setembro; SCE-Vigorosa, dia 5 de Outubro; SCE-Nun'Alvares, dia 7 de Outubro; Sr.ª da Hora-SCE, dia 14 de Outubro; SCE-Salgueiros, dia 21 de Outubro; Gaia-SCE, dia 28 de Outubro.

## ANDEBOL DE PRIMEIRA EM ESPINHO

O Futebol Clube do Porto, por interdição federativa do seu pavilhão, realizará as sete primeiras jornadas em casa, no recinto do Sporting Clube de Espinho.

Os jogos são os seguintes:

FCP-Setúbal, dia 23 de Setembro às 18 horas; FCP-Fafe, dia 8 de Outubro às 18 horas; FCP-Belenenses, dia 21 de Outubro às 18 horas; FCP-Sporting, dia 1 de Novembro às 18 horas; FCP-Académica de Coimbra, dia 11 de Novembro às 21.30; FCP-Tap, dia 1 de Dezembro às 21.30, FCP-F. Holanda, dia 3 de Dezembro às 16.30.

## Equipa sénior do Sporting de Espinho

Nome	Idade	Clube de origem
<b>Guarda-redes</b>		
António Moura .....	26	SCE
Paulo Sil .....	17	SCE
Manuel Botelho .....	21	SCE
<b>Ponta direita</b>		
Manuel Mendes .....	23	SCE/Salgueiros 88/89
António Carlos .....	18	F. C. Porto
Nuno Pedrosa .....	18	SCE
<b>Lateral direito</b>		
João Paulo .....	18	SCE
José Rio .....	19	SCE
<b>Central</b>		
Bruno Costa .....	18	Carvalhos
José Melo .....	21	SCE
<b>Pivot</b>		
António Ferreira .....	20	SCE
António Godinho .....	19	Carvalhos
Rui Lima .....	18	SCE
Abílio Santos .....	18	Carvalhos
<b>Lateral Esquerdo</b>		
Bruno João .....	18	SCE
Vitor Alves .....	19	Carvalhos
Rui .....	20	Boavista
<b>Ponta esquerda</b>		
Rui Rocha .....	18	SCE
Manuel Pinho .....	27	SCE

Técnico: ANTÓNIO CANELAS  
Adjunto: FERNANDO MADUREIRA  
Director: AUGUSTO SOUSA  
Seccionistas: JOÃO PEREIRA e ANTÓNIO FERREIRA

# Os Lions não param PROGRAMA PARA SETEMBRO: RASTREIO VISUAL

Depois do assinalável êxito alcançado em Agosto com as aulas de trânsito e de ginástica, ministradas a centenas de crianças, a que a «DE» deu o devido realce, novo serviço

Por ali passarão mais de mil pessoas, as quais, sem qualquer dispêndio, testarão a visão e ficarão com um documento deveras importante para o oftalmologista, no caso

Por isso, amigo leitor, por que não passar uma destas noites junto da roulotte dos Lions e fazer o teste da visão a si e aos seus filhos?

Como dizemos acima, o rastreio faz-se diariamente, entre as 22 e as 24 horas, estando a roulotte instalada entre o Casino Solverde e o Hotel Praia Golfe.

A partir do princípio de Outubro, os Lions percorrerão as escolas da cidade e do concelho, na sua nobre missão de servir o próximo.

## ... E PARA NOVEMBRO HAVERÁ MAIS PRÉMIOS ESCOLARES

A semelhança do que vem sendo feito ao longo dos anos, também no próximo mês de Novembro, durante o Jantar comemorativo do 12.º aniversário da fundação dos Lions de Espinho, serão distribuídos prémios escolares aos melhores alunos dos nossos Estabelecimentos de Ensino Secundário.

Oportunamente, daremos mais pormenores desta realização.



comunitário está a ser prestado pelos Lions de Espinho.

Referimo-nos ao Rastreio Visual, iniciado no passado dia quatro e que, ininterrupta e diariamente, se vai prolongar até ao fim de Setembro.

de precisarem, ou virem a precisar dos seus serviços.

Todos os anos são detectados graves problemas de visão, principalmente nas crianças, que os seus familiares desconheciam por completo!

# ORQUESTRA DO EXÉRCITO: CONCERTO EM ESPINHO

A orquestra Ligeira do Exército dá um concerto amanhã, sexta-feira, pelas 21.30 horas, no salão nobre do Casino Solverde.

O concerto é organizado pela Junta de Freguesia de Espinho, de colaboração com o Regimento de Engenharia de Espinho e Câmara Municipal. Integra-se nas comemorações do centenário da freguesia e da paróquia.

Sob a direcção de Joaquim Isidro, a Orquestra Ligeira promete deliciar-nos com peças do famosíssimo Glenn Miller e outros. A não perder.

## UM POUCO DE HISTÓRIA

A Orquestra Ligeira do Exército teve a sua origem no agrupamento musical «Alerta está»,

do Quartel General da Região Militar de Lisboa.

As suas actividades, embora em regime experimental, iniciaram-se em fins de 1977, sendo pela sua positividade e valor altamente reconhecido, oficializada em 17 de Maio de 1989, com o quadro orgânico de 21 elementos profissionais.

Executando uma variada gama de géneros e estilos musicais, a Orquestra Ligeira do Exército tem desenvolvido a sua actividade não só junto dos militares como da população em prol da cultura musical.

Este órgão do nosso Exército encontra-se agregado à Escola Militar de Electromecânica para fins de administração de pessoal, apoio técnico e instrução, dependendo a sua actividade exclusivamente do Estado-

Maior do Exército, através da Inspeção das Bandas e Fanfarras do Exército.

## VENDE-SE

ANDAR T2

EM ESPINHO

CUSTO 4.800 CONTOS

☆

CONTACTAR TELEF. 725691

«DE»

A MAIOR AUDIÊNCIA  
NA REGIÃO

SEMANÁRIO REGISTADO  
NA DIRECÇÃO-GERAL DE COMUNICAÇÃO SOCIAL SOB O N.º 41/37  
FUNDADO EM 27 DE MARÇO DE 1932 POR BENJAMIM DA COSTA DIAS

## DEFESA ESPINHO

PROPRIEDADE DA EMPES - EMPRESA DE PUBLICIDADE DE ESPINHO, LDA., MATRICULADA NA CONSERVATÓRIA DO REGISTO COMERCIAL DE ESPINHO SOB O N.º 59, FOLHAS 30 DO LIVRO C-1, COM O CAPITAL SOCIAL REALIZADO DE UM MILHÃO E QUARENTA MIL ESCUDOS □ REDACÇÃO E ADMINISTRAÇÃO NA RUA 26, N.º 601, 2.º ESQUERDO, APARTADO 39, 4501 ESPINHO CODEX - TELEFONE 721525 □ MAQUETAGEM NA EMPES □ FOTOCOMPOSIÇÃO E IMPRESSÃO NAS OFICINAS GRÁFICAS DE «O COMÉRCIO DO PORTO», 4000 PORTO □ TIRAGEM MÉDIA DE 3.500 EXEMPLARES. □ DEPÓSITO LEGAL N.º 1604/83 □ MEMBRO DO IPIR - INSTITUTO PORTUGUÊS DE IMPRENSA REGIONAL

APARTADO 39  
4501 ESPINHO CODEX  
PORTE PAGO



Biblioteca da Câmara Municipal de  
Espinho  
Rua 31-32-Altos do Ex.Colégio  
Na. Sra. da Conceição