

DEFESA DE ESPINHO

SOMOS JORNAL
HÁ TRÊS MIL SEMANAS

N.º 21.529

ANO 58 - N.º 3000
QUINTA-FEIRA

28 SETEMBRO
1989

PREÇO: 40\$00

DIRECTOR: ÁLVARO GRAÇA

SEMANÁRIO

FUNDADOR: BENJAMIM COSTA DIAS

ASSEMBLEIA TORCE O NARIZ A RECOMENDAÇÕES DO PRD - Câmara na «onda» dos subsídios

A Assembleia Municipal iniciou sexta-feira mais uma maratona sem que, nesse primeiro dia, entrasse na ordem de trabalhos (estamos em pré-campanha, não é?!).

A reunião foi marcada por uma mão-cheia de recomendações do ainda renovador democrático em vias de ser socialista Luís Peralta. Mas o esforço desenvolvido pelo activo deputado municipal não colheu muito noutras bancadas. Muitos torceram o nariz às suas propostas, como se pode ler na última página. Entretanto, a Câmara continua na «onda» dos subsídios, com dinheiro para isto e para aquilo, como se pode ler na página três.



«Uma pontinha de vaidade» por isso

SILVALDE RECLAMA PIONEIRISMO EM REALIZAÇÕES

Neste período pós-férias, reatamos as entrevistas com os presidentes de Junta e hoje damos a palavra ao de Silvalde. Do muito que diz Abel Gonçalves (páginas 5 a 7), de sublinhar o pioneirismo reclamado pelo autarca em matéria de várias realizações. De sublinhar ainda o seu optimismo quanto aos resultados eleitorais em 17 de Dezembro próximo (candidata-se e crê poder ampliar a maioria absoluta para o PS), bem como a sua discordância quanto à exagerada área reservada (em Silvalde) para o parque da cidade.

PADRE MANUEL: HÁ 20 ANOS ENTRE NÓS

O reverendo Manuel Henriques Ribeiro completa domingo, 20 anos de actividade sacerdotal na paróquia de Espinho.

A data é assinalada a partir das 17 horas, com a realização de uma missa de acção de graças na Igreja Matriz local.

Após o serviço religioso, será descerrada uma placa comemorativa da efeméride no salão paroquial.

CINANIMA: CONTAGEM DECRESCENTE

Câmara
já
na organização

Com a Câmara a entrar já na organização, o Cinanima/89 (entre 14 e 19 de Novembro) tem já inscritos 100 filmes de 15 países. A exemplo de anos anteriores, o melhor filme será distinguido com o prémio pecuniário Solverde e, pela primeira vez, será atribuído um prémio ao melhor filme publicitário.

Pormenores na página dois.

BRASIL NO CASINO



□ PÁGINA TRÊS

HÓQUEI: «GUERRA» À FEDERAÇÃO CONTINUA

O «braço de ferro» entre a secção de hóquei em patins da Académica de Espinho e a Federação Portuguesa de Patinagem continua.

Agora, e face à teimosia da Federação (quer mesmo que os academistas joguem na Associação aveirense), a Académica decidiu ceder os jogadores ao Gulpilhares e, como se de uma empresa se tratasse, decidiu patrocinar o clube gaiense.

Enquanto isto, aguarda-se uma decisão judicial, como se pode ler na página 11.

Espinho-Moura
para a Taça

QUEM DISSE

QUE

O MIRENSE

ERA

INVENCÍVEL?

O DESPORTO

PRECISA-SE ATENDEDOR/RECEPCIONISTA DE STAND

Admite-se com:

- Alguma experiência
- Situação militar regularizada
- Local de trabalho: Espinho

Guarda-se sigilo no caso de se encontrar empregado
Resposta a este jornal ao n.º 1571

FIRMA EM ESPINHO PRECISA EMPREGADA/O DE ESCRITÓRIO

EXIGE-SE:

- 11.º ano escolaridade obrigatória, com conhecimentos de Inglês e Francês.
- Curso de dactilografia.
- Expediente geral escritório
- Carta de condução
- Idade entre os 19 e 23 anos
- Serviço militar cumprido

OFERECE-SE:

- Ordenado compatível
- Admissão imediata

Resposta c/ «curriculum vitae» ao Apartado 373
4503 ESPINHO

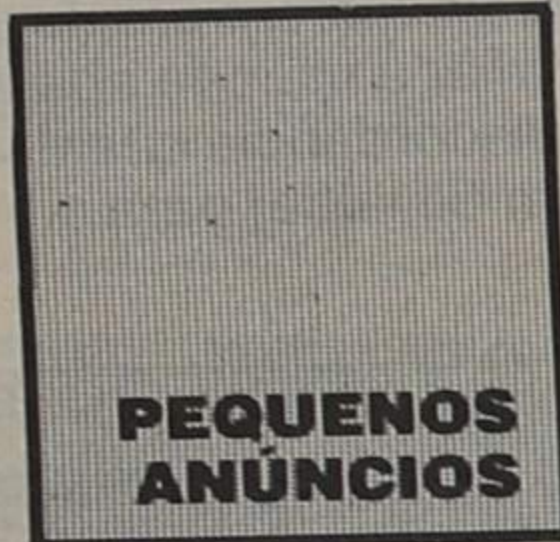

PEQUENOS
ANÚNCIOS

ADVOGADOS

FERREIRA DE CAMPOS
DULCE OLIVEIRA CAMPOS -
Advogados, Rua 11, n.º 877 -
Telefs. 722210/720805 - Espinho.

J.A.MOREIRA DE SOUSA -
Escritório: Rua 23, n.º 773-1.º
Dt.º (ao lado da Caixa de Crédito
Agrícola). Telef. 722022 - 4500
Espinho. Residência: Souto -
Silvalde. Telef. 722037 - 4500
Espinho.

ALUGUÉIS

TOMO DE ALUGUER - Armazém em Espinho, ou áreas limítrofes, num raio de 10 km, com área superior a 300 m². Telef. 725880.

CASAL SEM FILHOS - Pretende casa ou apartamento para tomar de aluguer. Renda até 30.000\$00. Resposta a este jornal ao n.º 1569.

ALUGAM-SE 2 ARMAZÉNS - Pequenos em bom local. Na Rua Casal Daita em Grijó. Contactar telef: 7641948 de preferência das 19.00 às 21.00 Horas.

BOA MESA

A VARINA - Almoços, jantares, petiscos. Aberto todos os dias. Rua 2, 129 - Telef. 724630 - Espinho.

CASA MARRETA - Restaurante com esplanada. Caldeiradas e cataplanas de peixe. Cataplanas de tamboril. Açorda e arroz de marisco. Aceitam-se encomendas para fora. Pedro da Silva Lopes, Rua 2, n.º 1355 e 1361. Telef. 720091, 4500 Espinhos.

EMPREGOS

PRECISA-SE EMPREGADO - Para balcão, com prática. Falar na confeitaria Central. Rua 8 n.º 691 - ESPINHO.

TRESPASSES

PASSA-SE - Minimercado na Rua 15, n.º 280.

SERVIÇOS

VÍTOR LANCHÁ - Tem o prazer de apresentar aos Exmos. leitores o seu serviço em todo o tipo de reportagens vídeo e montagens em Beta, VHS, 8 mm. Faz transformações de 8 mm e super 8. Contactar o telefone 725344 - Espinho.

ANTÓNIO ROCHA - Montagens de antenas, orçamentos em electricidade para a construção civil e industrial. Contactar tel. 724034 das 19 horas às 24 horas.

«A DESPORTIVA» - Escola de condução. a sua CARTA DE CONDUÇÃO está válida?...

FERNANDO ASSUNÇÃO ESTOFADOR - Conserto e modifco todo o tipo de estofos. Faço novos por medida. Telef: 7645744. Rua 11 n.º 91. Espinho.

MÁRMORES E GRANITOS - CARLOS ALBERTO OLIVEIRA GRAÇA, Rua do Cego S. Félix da Marinha. Contactar telefone 724162.

ENSINO

CURSOS PRÁTICOS - Dactilografia, informática, computadores, inglês e contabilidade. Externato Oliveira Martins - Telef. 722272.

CURSOS DE INFORMÁTICA - Introdução, ficheiro e directorias. Utilização de comandos. Aos sábados das 9 às 12 h. na Atlântico Norte. - Rua 7 n.º 529/531 ESPINHO.

VENDAS

VIVENDA - Com 300 m² de área, mais arrumos de 70 m² e quintal. Telef. 720325.

APARTAMENTO T4+SALA DÚPLEX - Em Espinho, na Rua 30, 3.º andar, com elevador. Garagem e arrumos no sótão e na cave. Completamente equipado com electrodomésticos. Contactar telefone 726354, das 18.30 às 20 horas.

VIVENDA-EN - 109 - Granja - Quatro Frentes; R/C e 1.º andar. Garagem. Área de terreno cerca de 750 m². Resposta a este jornal ao n.º 1519.

«SEMENTE» EM AVEIRO

Em Aveiro, no pavilhão das Feiras, entre 8 e 14 de Outubro irá decorrer a «Semana da Ciência e Tecnologia», iniciativa da responsabilidade do FAOJ, com a colaboração da Associação de Ciência e Tecnologia para o Desenvolvimento.

De todo o programa, de cariz cultural, existem dois pontos a destacar: o primeiro, os colóquios que vão ser realizados e o segundo a presença de um grupo de Espinho denominado «Semente» que, como é habitual, irá interpretar música popular.

Orquestra sinfónica Juvenil e Companhia de Danças de Aveiro, Grupo de Teatro do CIRAC, Associação Cultural de Recardães e Escola de Samba de Ovar, são alguns dos componentes desta semana que se juntam à participação do «Semente».

Câmara já entra na organização APROXIMA-SE O CINANIMA/89

Em Espinho, quando o tempo arrefece aproxima-se o «calor» do Cinanima.

Realiza-se de 14 a 19 de Novembro a 13.ª Edição do Cinanima 89 - Festival Internacional de Cinema de animação de Espinho.

Esta edição conta já com a presença de 100 filmes de 25 países de todos os continentes do planeta, desde a URSS, EUA, Canadá, Hungria, Inglaterra e Portugal, entre outros. No caso de Portugal começaram a aparecer novos cineastas que enviam primeiros trabalhos, em parte fruto do trabalho pedagógico que os «ateliers» do Cinanima vem desenvolvendo ao longo de anteriores edições.

Este ano o «atelier» Cinanima vai até junto das crianças. Para o efeito durante o Cinanima 89 o referido «atelier» será orientado pelo Professor e cineasta Castelão Jordi Artigas.

No que concerne ao trabalho de selecção o júri está a começar os seus trabalhos. Esta escolha levará os filmes a competição que um prestigiado júri internacional composto por Faith Hubley (EUA), Pritt Pam (Estónia), José Manuel Xavier (Portugal), Nicolay Todorov (Bulgária) julgará e fará a atribuição dos respectivos prémios.

A exemplo de edições anteriores, o «Grande Prémio Solverde» patrocinado pela concessionária do jogo em Espinho, será atribuído ao melhor filme a concurso, cabendo 350 contos ao realizador e 150 contos ao produtor.

Novidade nesta edição é, também, o prémio atribuído ao melhor filme publicitário no valor de 150.000\$00 para o realizador e 100.000\$00 para o produtor.

Paralelamente à exibição dos filmes a Organização do Cinanima 89, que pela primeira vez é da responsabilidade conjunta da Câmara de Espinho e da Cooperativa Nascente, está a preparar um programa paralelo aliciente, para os que se interessam pelo cinema de Animação e, de um modo peculiar os 100 anos da criação da Freguesia de Espinho.

EX-LICEU: PAIS FORAM À ESCOLA

Algumas centenas de pais e encarregados de educação de alunos da Secundária Dr. Manuel Laranjeira participaram na passada sexta-feira numa recepção que assinalou o início do ano lectivo naquela Escola, a convite do respectivo Conselho Directivo.

Os pais começaram por contactar com os professores directores das turmas dos seus filhos com quem trocaram impressões sobre questões de funcionamento e orgânica do sistema de ensino. Em seguida, realizou-se uma sessão plenária onde todos os presentes foram informados sobre aspectos gerais da vida daquele estabelecimento de ensino no ano lectivo que se inicia. A Presidente do Conselho Directivo apresentou os pormenores mais relevantes da gestão da escola, deixando para o coordenador do «Projecto Escola Cultural» e para a professora responsável pelo gabinete de Orientação Escolar a breve indicação das suas perspectivas de actuação. No final foi servido um pequeno bebereite que pais e professores presentes aproveitaram para estreitar conhecimento e alargar a troca de impressões.

Soluções IBM

A IBM, os seus Agentes e Revendedores Autorizados apresentam na IBM NORTE 89 um vasto conjunto de Produtos e Soluções para a sua empresa, onde se incluem estudos, soluções (CIM, CAD/CAM, Documentais, Contabilísticas, Administrativas e Produção),

Aplicações, Serviços, Sistemas Pessoais, Máquinas de Escrever, Terminais de Venda e Acessórios. Terá oportunidade de assistir à demonstração de Aplicações em AS/Entry, AS/400, S/36, 4680, 6150 e PS/2.

A presença na IBM NORTE 89 dos Agentes e Revendedores Autorizados IBM, valoriza esta mostra e contribuirá certamente para o ajudar a encontrar a solução para os seus problemas informáticos.

Espinho
Hotel Solverde
3 e 4 de Outubro
das 15 às 23 horas

Norte

Assuntos propriamente do concelho não estão a ser tratados. Para já, em abundância, concedem-se subsídios às mais variadas entidades. É assim que, neste momento, está a Câmara local.

CÂMARA NA «ONDA» DOS SUBSÍDIOS: DINHEIRO PARA ISTO E PARA AQUILO...

Pedidos para isto e para aquilo devem chegar a «torto e a direito» à mesa de trabalho de quem de direito na Câmara Municipal local.

Uma coisa, no entanto, deve ser bem sublinhada: os subsídios apresentam-se para situações que aguardavam, algumas delas, resoluções que se apresentavam de cariz importante.

Mas para se ficar com uma ideia concreta sobre este assunto, atente-se na concessão de subsídios:

— Três mil contos para implantação na zona de Paranhos de um parque infantil e de lazer, foi o que a Junta de Freguesia de Guetim solicitou à Câmara Municipal. De qualquer das formas, esta concessão de subsídio foi posta à apreciação do departamento técnico da edilidade.

— Duzentos e cinquenta contos para a Associação Académica de Espinho (AAE) foi a verba estipulada para minorar despesas de custo da deslocação da turma de voleibol académica a Espanha. Esta deslocação serve para a AAE participar na competição europeia denominada Taça CEV, em 15 de Outubro, onde irá defrontar o Benalmadena de Málaga.

— Setenta e cinco contos para minorar despesas de

deslocação da equipa de futebol veterana do Rio que se deslocou a França, foi a verba que a CME entendeu conceder ao popular clube espinhense.

— Trezentos contos para a secção hípica do Aero Clube da Costa Verde. Esta verba irá ser empregue na cobertura da nova cavaleriça que está em construção.

— Duzentos contos é quanto irá custar a montagem da gravação em vídeo de todas as actividades que se realizaram aquando do programa cultural de praia, que decorreu em Agosto.

— Setecentos e cinquenta

contos foi o subsídio que a CME deu à Junta de Freguesia de Paramos. Esta verba vem no seguimento dos melhoramentos que aquela Junta quer fazer no adro da Capela de Nossa Senhora da Guia. Registe-se que os arranjos vão ser feitos com lajetas, uma vez que a pedra de basalto inicialmente prevista iria elevar o custo dos melhoramentos.

— Três mil e setecentos contos sensivelmente é o custo da instalação de semáforos nas ruas 20 e 37. Finalmente aquilo que já devia ter sido feito há muito tempo...

ESCOLA DE GUETIM ESTÁ UMA LÁSTIMA

O sistema de ensino actual, que obriga a abertura das aulas entre 18 e 30 deste mês, por vezes, traz inconvenientes. Bom, em Guetim, a Escola da Aldeia Nova está, pura e simplesmente, em estado de degradação acentuada. Necessário se torna, no entender dos responsáveis, uma remodelação quase que completa no estabelecimento de ensino. Nesse sentido, deve uma comissão de vistoria da Direcção Escolar de Aveiro aparecer em Guetim, para ficar a par da realidade.

TRANSPORTES URBANOS

Não vai muito tempo que o nosso jornal chamou a atenção ao estacionamento dos transportes urbanos locais. Aliás, modificações mesmo que ligeiras, parecem estar a aparecer.

No entanto, a CME decidiu encarregar o eng. António Abel (consultor de trânsito) para averiguar a situação do estacionamento e ainda do percurso a seguir pelos nossos transportes urbanos. Diga-se que muitos espinhenses se queixam que, na verdade, o actual sistema não é o melhor.

Medir alturas

A actual política camarária de conceder subsídios não se pode considerar errada. Aliás, a Edilidade está para servir, sempre que solicitada, sempre que se justifique.

De qualquer das formas, parece que o actual mapa de concessão de subsídios não estará a condizer com as reais necessidades. Outras foram as entidades locais que viram os pedidos serem negados; outros contentes e felizes ficaram por conseguirem arrecadar meia-dúzia de tostões para darem uma volta por outras paragens.

É importante abrir os cordões à bolsa nas verdadeiras necessidades da cidade e do concelho. É importante manobrar as finanças camarárias de forma a que as tomadas de posição sejam realistas. É importante isso mas importa medir alturas.

E nisso, a Câmara é mau juiz...

J. M.

NOTÍCIAS SOLTAS

Rancho do Rio entre nós

Mais uma vez Espinho tem a oportunidade de ver o Rancho Folclórico Português do Rio de Janeiro, formado por filhos de emigrantes portugueses em terras de Vera Cruz.

Os espectáculos em Espinho integram-se numa digressão, promovida pelo jornal luso-brasileiro «Portugal em Foco», dirigido por Beninda Maria.

Na nossa cidade, os espectáculos têm por palco o salão nobre do Casino, contando com o apoio da Solverde. São hoje, quinta-feira e amanhã (noite no restaurante) e sábado (16 horas no salão nobre).

O espectáculo integra também a actuação de um grupo de samba e um desfile de fantasias. Apresentação a cargo de Lúcia Parufaldi, artista da TV Manchete.

Problemática da adolescência

A Administração Regional de Saúde, com a colaboração da Universidade de Aveiro e respectiva Associação de Estudantes, leva a efeito nos próximos dias 6 e 7 de Outubro o 1.º Encontro sobre a Problemática da Adolescência, a realizar no Auditório do Instituto de Contabilidade e Administração de Aveiro.

Do programa, constam além de palestras e debates apresentados e orientados por especialistas da área, um prémio literário e uma sessão de teatro, sendo estreada a peça «A Teia» da autoria de Graça Gonçalves.

Pretende aquela Administração, dentro das suas atribuições, sensibilizar entidades e indivíduos para acções que visam criar à população jovem condições de desenvolvimento e maturação em que as coordenadas saúde, integração social e crescimento intelectual e afectivo detêm função prioritária.

Foi superiormente autorizada a dispensa de funcionários dos Ministérios da Saúde e Educação que venham a participar no Encontro.

Obrigações Fiscais de Outubro

Algumas obrigações fiscais a cumprir no mês de Outubro que se avizinha:

Imposto sobre o rendimento de pessoas singulares (IRS) — Pagamento por conta, do imposto relativo ao exercício de 1989, correspondente a 25 por cento da Contribuição Industrial e/ou Imposto sobre a Indústria Agrícola que foram ou deveriam ter sido autoliquidados com referência ao exercício de 1988, sem a dedução do Imposto de Capitais (secção B) que tiver sido efectuada nos termos do artigo 89.º do Código da Contribuição Industrial, por força do seu parágrafo primeiro e, bem assim, da do crédito fiscal por investimento estabelecido pelos decretos-leis números 179-c/86, de 18/7, e 161/86, de 6/4.

Tratando-se de sujeitos passivos que eram tributados pelos grupos B e C da Contribuição Industrial e B do Imposto sobre a Indústria Agrícola, deverão entregar por conta a importância correspondente a 25 por cento dos impostos referidos no parágrafo anterior. São dispensados de efectuar o pagamento por conta os contribuintes cujo imposto a entregar seja inferior a 10 mil escudos.

IRS, ainda — Solicitação pelas entidades patronais aos seus empregados dos dados indispensáveis relativos à sua situação familiar com vista à retenção do imposto de harmonia com a tabela prática mensal, ficando estas obrigadas a comunicar àqueles as alterações desses mesmos dados que ocorrem no decurso do referido período. Esta solicitação deverá ser efectuada no início de cada ano ou na data do início de actividade.

Imposto Complementar - secção B — Apresentação da declaração modelo seis, sociedades em geral e empresas públicas, nos meses de Outubro a Dezembro. A entrega da declaração importa a autoliquidação do respectivo imposto e, consequentemente, o seu pagamento. Tratando-se de sujeitos passivos de IRC o Imposto Complementar autoliquidado no prazo legal poderá ser pago em três prestações iguais com vencimento em Dezembro de 1989, Novembro de 1990 e Novembro de 1991. Porém, se o sujeito passivo optar pelo pagamento integral do imposto no momento da entrega da referida declaração, beneficiará de um desconto de 10 por cento, a que acrescerá o previsto no artigo 102.º do código do Imposto Complementar, quando for o caso.

Imposto de Mals-Vallas — Pagamento, à boca do cofre, da prestação única do imposto liquidado aos contribuintes do grupo A da Contribuição Industrial, Imposto sobre a Indústria Agrícola, ou às entidades que devessem pertencer a este grupo se não estivessem dela isentas ou a ela não sujeitas.

Contribuição Industrial / grupo A — Pagamento, com dois meses de juros de mora, da prestação única da liquidação provisória, quando feita pela Repartição de Finanças.

Contribuição Industrial / grupo C — Pagamento, com dois meses de juros de mora, da primeira prestação ou da totalidade da Contribuição Industrial / grupo C, referente ao ano de 1988.

Contribuição Industrial - grupo B — Pagamento referente ao ano de 1988.

«Defesa de Espinho» — 3000 — 89/09/28

TRIBUNAL JUDICIAL DA COMARCA DE ESPINHO ANÚNCIO

FAZ-SE PÚBLICO que no processo comum com intervenção do Tribunal Singular, registado sob o n.º 148/89, pendente na 3.ª Secção, que o M.º P.º move contra o arguido JORGE PRENDAS VEIGA, casado, nascido a 12/04/1940, natural da freguesia de Canelas, concelho de Vila Nova de Gaia, industrial, e com última residência conhecida na Travessa Dr. António Vale, 7, Vilar do Paraíso, Vila Nova de Gaia, por estar acusado da prática de emissão de cheque s/ cobertura previsto e punido pelos art.ºs 23 e 24 do D.L. 13004 de 12/01/1927, este último com a redacção que lhe foi dada pelo art.º 5.º do D.L. 400/82, de 23 de Setembro, por despacho proferido em 12/07/1989, e nos termos dos art.ºs 335 n.º 1, 336 n.º 1 do C.P.P., foi o arguido declarado contumaz; o que implica a suspensão nos termos ulteriores do processo até à sua apresentação em Juízo ou detenção, a anulabilidade em relação ao arguido dos negócios jurídicos de natureza patrimonial celebrados após esta declaração e proibição por parte do mesmo arguido de obter certidões ou registos de natureza civil ou predial, e ainda o bilhete de identidade ou sua renovação.

Espinho, 15 de Julho de 1989

O Juiz de Direito,
António Júlio da Costa Sobrinho

A Escrivã-adjunta,
Alice Belinha e Sá Relvas Dias

«Defesa de Espinho» — 3000 — 89/09/28

TRIBUNAL JUDICIAL DA COMARCA DE ESPINHO ANÚNCIO

FAZ-SE PÚBLICO que no processo comum com intervenção do Tribunal Singular, registado sob o n.º 35/89, pendente na 3.ª Secção, que o Ministério Público move contra o arguido JORGE MANUEL GONÇALVES GOMES, solteiro, vendedor de gelados, filho de Elentino Gonçalves Silva e de Angélica Gomes Lopes, natural de Venezuela, nascido a 1 de Dezembro de 1963, residente na Rua da Estação, 785-4.º Dt.º, Praia da Granja, Vila Nova de Gaia, B.I. n.º 10847377, emitido em 15/07/1986, pelo A.I. de Lisboa, e actualmente ausente em parte incerta, por estar acusado da prática de um crime de emissão de cheque s/ cobertura p.p. pelos art.ºs 23 e 24 do D.L. 13004 de 12/01/1927, este último com a redacção dada pelo art.º 5.º do D.L. 400/82, de 23/9, e nos termos do art.º 335 n.º 1, 336 e 337, foi o mesmo declarado CONTUMAZ, por despacho de 18/04/1989, implicando tal declaração a suspensão dos termos do processo até à apresentação do arguido e ainda a anulabilidade dos negócios jurídicos de natureza patrimonial celebrados após esta data e ainda a proibição de obter documentos, certidões ou registos junto das autoridades públicas.

Espinho, 18 de Abril de 1989

O Juiz de Direito,
Laurentino Lúcio Marteleira

A Escrivã-adjunta,
Alice Belinha e Sá Relvas Dias

EM POUCAS
LINHAS«Doença
dos pezinhos»

A «doença dos pezinhos» foi objecto de um simpósio internacional ontem terminado no hotel Solverde da Granja.

O simpósio reuniu 70 cientistas e clínicos de 16 países europeus, americanos e asiáticos, para além de algumas dezenas de investigadores e clínicos nacionais.

A realização deste simpósio reflecte a importância crescente que esta doença adquiriu no domínio das doenças hereditárias e das doenças neurológicas, para além do interesse que representa para Portugal, onde assume características de problema de saúde pública de proporções consideráveis.

Nova mostra
na «Múltiplo»

A galeria de arte «Múltiplo» inaugurou sábado, uma exposição intitulada «Rui Anahory e outros», incluindo trabalhos de pintura, desenho e escultura.

Esta exposição está patente ao público de terça-feira a domingo, entre as 14.30 e as 20 horas, até 20 de Outubro próximo.

A galeria «Múltiplo» fica no Centro Comercial «Solmar», à Rua 19, número 855, loja «E», duzentos metros acima da feira da fruta.

Miss Norte/89

Decorrerá este ano de novo a eleição de «Miss» Norte/89, uma das mais importantes iniciativas do género integradas na eleição de «Miss» Turismo Portugal.

Este concurso atingiu já um importante «status» no panorama de animação e promoção turística do Norte, e, este ano de novo há um interesse generalizado à volta dele, prevendo-se um avolumar de interesse também por parte das belezas nortenhas.

A primeira pré-selecção terá lugar no dia 12 de Outubro no Club 84 em Braga. A final disputar-se-á de novo no dia 3 de Novembro também no Club 84 em Braga.

Todas as jovens nortenhas com idade entre os 15 e os 25 anos, portuguesas, solteiras e sem filhos, podem inscrever-se ou por carta para o Jornal Turismoda, Rua D. Pedro V, 79-2.º, 4700 Braga ou pessoalmente no Club 84 em Braga. Logo após a sua inscrição receberão informações detalhadas da organização.

As inscrições terminam no dia 5 de Outubro. Para além de 100 contos em dinheiro para as três primeiras classificadas haverá cerca de 400 contos em boas prendas e viagens com tudo pago.

No Casino Solverde

ORQUESTRA DO EXÉRCITO
ABRILHANTOU
PROGRAMA CULTURAL

Quase um milhar de pessoas presenciaram no Casino Solverde a actuação da Orquestra Ligeira do Exército (OLE), que uma vez mais esteve em Espinho a abrilhantar o programa de animação cultural que tem estado a decorrer na cidade, organizado conjuntamente pela Câmara e Junta de Freguesia de Espinho.

Naturalmente que várias foram as individualidades políticas e civis que se fizeram representar nesta actuação da OLE. E em boa hora o fizeram, tanto mais que, como se pôde verificar, este foi um dos maiores espectáculos de sempre, deste nível, realizado em Espinho.

Elogios ao trabalho do OLE por parte do Presidente da Junta de Freguesia local, Romeu Vitó, assim como várias saudações à mesma orquestra marcaram um ponto importante deste certame — prova cabal que, de facto, esta iniciativa decorreu da melhor forma.

A confraternização final não faltou num bebereje que foi oferecido pelo Comendador Manuel Oliveira Violas.

BANDA MILITAR: MAIS FRACO

Inegável é, como todos sabem, o valor que a Banda Militar da Região Norte tem. De qualquer das formas, a sua actuação em Espinho passou um pouco despercebida e ficou menos colorida do que outras iniciativas do género.

Esta actuação — também ela inserida no programa de animação cultural — pecou pela alteração de última hora do local do espectáculo, o que retirou assistência.

De qualquer das formas, ficou vincado por todos que certames destes devem ser levados ainda mais em consideração e com maior publicidade por parte das partes interessadas.

IRMÃOS
IN
NETOIRMÃOS NETO - CONSTRUÇÕES LDA.
COMPRA, VENDA, CONSTRUÇÃO, ADMINISTRAÇÃO DE PROPRIEDADES

A SUA SOLUÇÃO IMOBILIÁRIA

EM PORTUGAL: Rua 23, n.º 174-2 AH (Ed. São Pedro) - Tels. 724649 - 725343 (Espinho)
NO BRASIL: Rua Senador Dantas, n.º 117 - Gr. 441 - Tels. 220-2336 - 220-7286 - RJ.INVESTIFE
INVESTIMENTOS
IMOBILIÁRIOS
E FINANCIEROS, S. A.COMPRA E VENDA
de Terrenos e Propriedades

4539 Mozelos

Telefone: 7643286

FÁBRICA DE MÁRMORES
E GRANITOS DA TABUAÇAVITORINO LOPES DA CRUZ,
SUCRS., LDA.LUGAR DE ESPINHO - S. FÉLIX DA MARINHA
VILA NOVA DE GAIA
APARTADO 205 - 4503 ESPINHO CODEX
TELEFONE 720565

FUNDADA EM 1897

«Defesa de Espinho» - N.º 3000 - 89/09/28

COMARCA DE ESPINHO

ANÚNCIO

PARA CITAÇÃO DE CREDORES
DESCONHECIDOS

Pelo Juízo de Direito desta Comarca, 2.ª Secção, correm éditos de vinte dias, contados da segunda e última publicação deste anúncio, citando os credores desconhecidos da executada RODRIGUES & GOMES, LDA., com sede na Rua Fresca, n.º 13, Lisboa, para no prazo de dez dias, posterior àquele dos éditos, deduzirem os seus direitos na execução movida por Manuel Pereira Fontes & C.ª, Lda., com sede em Silvalde, Espinho, desde que gozem de garantia real sobre os bens penhorados.

Espinho, 15 de Setembro de 1989

O Juiz de Direito,
Joaquim Costa de MoraisA Escrivã,
Maria Judite Rodrigues

«Defesa de Espinho» - N.º 3000 - 89/09/28

CONTRATO DE SOCIEDADE

No dia catorze de Setembro de mil novecentos e oitenta e nove, no Primeiro Cartório Notarial de Santa Maria da Feira, perante mim, Lic. António Joaquim de Menezes Falcão, Notário Interino deste Cartório, compareceram como outorgantes:

Primeiro - Mário Eugénio Mendes Campos, casado com a segunda em comunhão geral de bens, natural da freguesia de Santa Marinha, concelho de Vila Nova de Gaia, e residente na Rua Dezanove, 1491, na cidade de Espinho;

Segunda - Amália Cristina Gomes Cardoso Campos, natural da República Brasileira, mulher do primeiro e com ele convivente.

Verifiquei a identidade dos outorgantes pela exibição dos seus bilhetes de identidade, respectivamente números 7743834-5 e 16063539-0, emitidos em 19 de Dezembro de mil novecentos e oitenta e oito e 13 de Abril de 1989, pelo Arquivo de Identificação de Lisboa.

Disseram que, pela presente escritura, celebram um contrato de sociedade, sob o tipo de sociedade comercial por quotas, que se regerá pelas cláusulas constantes dos artigos seguintes:

1.º - A sociedade adopta a firma «Mário & Campos, Limitada», tem a sua sede no Centro Comercial Solverde, dois, na Avenida Oito, loja sete, número quinhentos e noventa e oito, na cidade de Espinho.

2.º - Constitui seu objecto o comércio de sapataria e afins.

3.º - O capital social é de UM MILHÃO DE ESCUDOS, dividido em duas quotas de quinhentos mil escudos cada, pertencentes uma a cada um dos sócios. Encontra-se realizado em dinheiro, no tocante a quinhentos mil escudos, por ambos os sócios, na proporção da suas quotas, devendo os restantes quinhentos mil escudos ser realizados, de igual forma, até ao fim do corrente ano.

4.º - Precedente deliberação tomada em Assembleia

Geral, poderão ser exigidas aos sócios prestações suplementares de capital até ao montante do dobro do capital social.

5.º - A gerência da sociedade fica afecta a ambos os sócios, sendo bastante a assinatura de qualquer um deles para obrigar a sociedade em todos os seus actos e contratos, e designadamente na compra e venda de veículos automóveis para a sociedade.

6.º - As cessões de quotas e respectivas divisões ficam livremente permitidas entre os sócios e seus descendentes. A estranhos ficam pendentes do consentimento da sociedade e do sócio não cedente.

7.º - No caso de falecimento de qualquer sócio a sociedade continuará com o sobrevivente e os herdeiros do falecido, devendo estes nomear, de entre si, um elemento que a todos represente na sociedade, enquanto se mantiver indivisa a quota.

8.º - As Assembleias Gerais, sempre que a lei não prescreva outras formalidades especiais, serão convocadas por carta registada, com a antecedência mínima de quinze dias.

Assim o disseram e outorgaram. Adverti os outorgantes da obrigatoriedade de ser requerido o registo dentro de noventa dias.

Exibiram - a) certificado de admissibilidade da firma, passado em 23 de Junho deste ano, pelo Registo Nacional de Pessoas Colectivas; b) duplicado da guia do depósito efectuado hoje, na Caixa Geral de Depósitos, Espinho, à ordem da sociedade e comprovativo da realização de metade do capital social.

Esta escritura foi lida e explicado o seu conteúdo em voz alta e na presença simultânea de todos os intervenientes.

O Notário,
António Joaquim de Menezes Falcão

A ronda pelos presidentes de Junta tinha ficado pelo de Espinho — lembram-se? Pois agora, passadas as férias (as nossas foram boas, obrigado!), é tempo de concluir esta volta em forma de entrevista de fundo... antes que a campanha eleitoral bata à porta. Hoje, falamos com o autarca-mor silvaldense e numa próxima oportunidade concluiremos a missão, ouvindo o presidente de Guetim. A entrevista com o chefe do Executivo de Silvalde, nas linhas que se seguem, peca por algo extensa. Mas vale pela maneira como Abel Gonçalves se sai das nossas «provocações». Por exemplo, quando tocou a contar os trocados

EM DESTAQUE

distribuídos pela Câmara às diversas freguesias, Abel Gonçalves concluiu que todas as outras levam mais mas deixou um comentário desportivista: «Estão mais necessitados; não somos ciumentos»... Sem mais, o diálogo travado:

SILVALDE RECLAMA PIONEIRISMO EM REALIZAÇÕES «COM UMA PONTINHA DE VAIDADE»

□ JAIME GABRIEL DE JESUS

— Antes de mais, gostaríamos que nos fizesse um balanço da gestão neste mandato prestes a expirar, enumerando as principais realizações e não «esquecendo» o que, passe o pleonasma, ficou esquecido.

«O nosso trabalho durante este mandato tem sido realizado com o empenhamento a que já habituámos os conterrâneos, muito objectivo e realista, procurando colmatar as necessidades que entendemos prioritárias, apoiados pela Assembleia de Freguesia em unanimidade, a quem prestamos a nossa homenagem.

«Este mandato, posso considerá-lo o mais eficaz e mais produtivo de todos os tempos. Apenas citarei as obras mais importantes. Construímos a segunda fase do edifício-sede da Junta que é um orgulho para todos nós, com todas as vantagens daí inerentes para as colectividades mais representativas, e o aumento do serviço de enfermagem e materno-infantil da unidade de saúde de Silvaldinho. Construímos um magnífico parque infantil que as crianças já não dispensam. Pavimentámos a asfalto todas as ruas da freguesia, no total de quinze.

Construímos uns sanitários públicos no local ideal e a sala para reuniões no mesmo imóvel. Estão já a ser construídos os abrigos para protecção dos passageiros dos transportes públicos. Vamos, ainda este mês, ini-

ciar o trabalho para a implantação de números de polícia em toda a freguesia. Vamos melhorar já a unidade de saúde de Silvaldinho e esperamos o projecto da Repartição Técnica da Câmara Municipal para total remodelação da unidade de saúde do Bairro Piscatório. Conseguimos, com a colaboração da EDP, reforçar a energia em algumas áreas, casos do Bairro Piscatório, Covelos, Bichadas-Sete-Cabeças, e Figueiredo. Contamos, ainda este ano, com a construção de postos de transformação no Souto e Gulhe e a remodelação da iluminação no Cemitério Paroquial. Estão, entretanto, em curso, negociações para aquisição do terreno necessário ao alargamento do cemitério. Também temos colocado placas de trânsito em vários locais onde a perigosidade aconselhava. Conseguimos, com a colaboração da Câmara Municipal e Serviços Municipalizados, dotar de água potável e saneamento algumas áreas mais carentes. Pela primeira vez foi posta em funcionamento a escola pré-primária, agora com duas salas de aulas. Temos em funcionamento e apoiamos a biblioteca pública. Apoiámos os Bombeiros de Espinho, o Conselho Desportivo e todas as colectividades em geral.

Enfim, entendo que realizamos uma grande obra. No «esquecimento» ficou aquilo que à Junta de Freguesia não é possível concretizar — caso de água potável a toda a freguesia e o saneamento básico, bem como o parque

desportivo. Como sabe, compete à Câmara fazê-lo.»

SEM «REGUILSSES» POLÍTICAS

— Depois do balanço, algumas questões pontuais. A pri-

meira diz respeito às casas do IGAPHE — Instituto de Gestão e Alienação do Património Habitacional do Estado — existentes na Marinha. Quando se levantou o problema do descongelamento

ter corrido bastante em busca dos tais dividendos para o partido maioritário, o PS... «Embora o respeito, não estou de acordo com esse pensamento, no que respeita à Junta de Freguesia.

«Quando nos solicitaram para interceder em qualquer problema na área da freguesia, tal como pavimentos na rua, meter água potável num troço, colocar manilhas de condução de águas pluviais, solicitar trabalhos de qual- problemas. E foi o que sucedeu com os moradores da Quinta da Marinha (IGAPHE). Em reunião ordinária da Assembleia de Freguesia e sem a Junta ter qualquer conhecimento do assunto, entraram na sala dezenas de moradores que expuseram o caso de que estavam a ser vítimas. A Assembleia de Freguesia, conjuntamente com a Junta de Freguesia, entendeu e deliberou dar todo o apoio, dentro das nossas possibilidades àqueles inquilinos. Repare que salu uma comissão da Assembleia de Freguesia com elementos de todos os partidos políticos all representados. Foi o que fizemos. Com muito gosto, voltaremos a estar do lado deles se tal for necessário mas sempre a pensar na justiça e no bem da comunidade, sem «reguilsses» políticas.

Cumprimos o nosso dever. Só.»

«FICAMOS DECEPCIONADOS»

— Moradores da zona piscatória têm reclamado mesas de voto mais próximas e a Junta terá feito constar que conseguiria satisfazer esse desejo. No entanto, e tanto quanto sabemos, em 17 de Dezembro próximo ainda vão votar todos na escola de Silvaldinho...



Com o presidente Mário Soares na inauguração da segunda fase da sede da Autarquia: «Ser presidente da Junta não é o que muitos pensam»

meira diz respeito às casas do IGAPHE — Instituto de Gestão e Alienação do Património Habitacional do Estado — existentes na Marinha.

Quando se levantou o problema do descongelamento

ter corrido bastante em busca dos tais dividendos para o partido maioritário, o PS...

«Embora o respeito, não estou de acordo com esse pensamento, no que respeita à Junta de Freguesia.

quer espécie às várias entidades, a Junta de Freguesia muito naturalmente, e como é da sua obrigação, colabora sempre com a melhor das vontades, o melhor que sabe e pode para resolver esses



CLÍNICA FISIÁTRICA S. PEDRO

MEDICINA FÍSICA E REABILITAÇÃO
Rua 8, N.º 681 — Telef. 724714 — 4500 ESPINHO

Acordo com as entidades

- ADSE
- SSMJ
- ACASA
- CGD
- ADMG
- SEGUROS
- EDP
- PARTICULARES
- SAMS

Manuela Praça

MÉDICA ESPECIALISTA

Liana Pereira

FISIOTERAPEUTA

O FORNO DE ESPINHO

GOMES & PEREIRA, LDA.

Rua 19, n.º 1.278 — ESPINHO — Telef. 725338

Especialidades em:

PÃO D'ÁGUA, PÃO CENTEIO, PÃO HOLANDÊS

SIMON, S. A.

COMPRA E VENDA DE PROPRIEDADES

RUA 28, N.º 574 — TELEF. 725454 — 4500 ESPINHO

PARA COMPRAR BOM CAFÉ
Casa **ALVES RIBEIRO**

TORREFACTOR DE CAFÉ

ESTABELECIMENTO DE VENDA AO PÚBLICO

RUA 19, N.º 294 ☆ ESPINHO

CLÍNICA DE MEDICINA DENTÁRIA DE ESPINHO

DR. ILÍDIO D'OLIVEIRA SANTOS

MÉDICO DENTISTA

Acordo com as Entidades:
ACASA; CGD; ADSE

Rua 16 (esquina Rua 19), n.º 545-1.º Dt.ª A
Telef. 722931 ESPINHO

CLÍNICA DENTÁRIA

DR. CARLOS RAMOS PEREIRA

Av. 8, n.º 784-1.º

ESPINHO • TELEF. 723472

Rua Elias Garcia, 55-1.º

OVAR • TELEF. 52401

SILVALDE: «Realizámos uma grande obra»

«É verdade. Os nossos conterrâneos do Bairro Piscatório e Marinha já há algum tempo que pretendem votar nas escolas primárias junto à sua residência. Têm razões para isso e destaco a que considero mais importante: a distância. Como sabe, existem lá pessoas muito idosas que têm dificuldade em deslocar-se, para além de outros factores como a chuva ou calor demasiado, como tem acontecido em alguns dias de eleições.

«Fizeram-nos chegar às mãos um abaixo-assinado com cerca de quatrocentas assinaturas, reclamando a feita desse difícil trabalho. A Junta de Freguesia, depois de vários contactos escritos e telefónicos com o STAPE (Secretariado Técnico para os Assuntos Eleitorais), foi

alertada por um advogado especialista daquela entidade, de que só era possível o desdobramento dos cadernos no próximo recenseamento eleitoral que vai realizar-se em Maio de 1990, portanto para o ano.

«Ficámos decepcionados porque contávamos que a zona do Bairro, Marinha, Barros, Golfe e Rua das Fábricas já iriam votar nas autárquicas nas escolas do Bairro Piscatório. Assim não vai acontecer, paciência!

Este processo é, no entanto irreversível. Está tudo preparado e quem ficar na Junta no próximo mandato com certeza vai conseguir as mesas de voto lá para baixo. Entretanto, em 17 de Dezembro e por culpa da lei, terão que votar nas escolas de Silvalde, pela última vez.

«Como disse, se dependesse da Junta de Freguesia já o assunto estaria arrumado. Mas, realmente, depois de conhecer a lei do recenseamento, nada há a fazer. Temos que esperar para

o ano e, então, os 1500 eleitores inscritos naquela área exercerão o seu direito de voto nas escolas do Bairro Piscatório.»

CAMPO PROVISÓRIO AINDA ESTE ANO

— O «caso» do polidesportivo de Silvalde parece ter sido o que mais irritou a sua Junta porque, pelos vistos, as coisas não corriam à velocidade desejada. Qual o ponto da situação deste caso — primeira questão. Não estará Silvalde a querer passar à frente de Paramos que, em função do decidido a nível camarário, seria a segunda freguesia a ter polidesportivo — segunda questão.

«Ainda bem que fala no polidesportivo para Silvalde. Se a Junta tivesse possibilidades técnicas e monetárias para arrancar com esse melhoramento, há quanto tempo a nossa juventude e os desportistas em geral tinham local para praticar o desporto!



Candidata-se e é para «ampliar a maioria absoluta»

«Acontece que a Câmara Municipal tem no seu plano de actividades há quatro anos uma verba de dois mil contos para localização e outros trabalhos sobre o terreno para polidesportivo. Este ano de 1989, essa verba passou para mil contos o que me leva a concluir que, pelos vistos, as coisas estão a ficar mais baratas por estas bandas!

«Tenho dito diversas vezes que Silvalde é a freguesia com maior número de equipas de futebol de 11 e de salão do concelho de Espinho. E é verdade! Os vencedores do campeonato de futebol amador de Espinho são os silvaldenses Leões Bairristas. Foram também finalistas da Taça com a forte equipa dos Esperanças de Silvalde. Estas duas equipas ainda disputaram outra taça cujo nome não me ocorre de momento (N. da R. — Super-taça do Concelho de Espinho). Isto para dizer que Silvalde tem bons desportistas, as melhores equipas, bem orga-

nizadas e mesmo jogando sempre «fora de casa», conseguem os melhores resultados. Mas não-de jogar em casa! Em mais um ofício dirigido à Câmara Municipal lamentando a falta de um campo de futebol foi, por deliberação daquele órgão, perguntado a esta Junta qual o local ideal para a construção. Respondi com a indicação de três sítios, estando neste momento o senhor engenheiro Pinto Correia e a senhor arquitecta Zenha, da Repartição Técnica, a estudar o assunto.

«Entretanto, e porque sei da morosidade dos trabalhos, já abatemos árvores num terreno que é nosso, por detrás da escola primária de Silvalde, e ainda este mês o senhor comandante do Re-

CLÍNICA DE MEDICINA DENTÁRIA, ESTOMATOLOGIA, CIRURGIA ESTÉTICA E MAXILO-FACIAL

Acordos com: A CASA, ADSE, CGD, EDP, SAMS, SAD, PHILIPS e RABOR

— Dr. JORGE PACHECO — Médico Dentista
— Dr.ª EVA PACHECO — Médica Int. Estomatologista
— Dr. HORÁCIO MONTEIRO DA COSTA — Médico especialista, Cirurgia estética, maxilo-facial e Ortognática
— ORTOPANTOMOGRÁFIA e TELERRADIOGRAFIA

Rua 8, n.º 381-1.º * 4500 ESPINHO ☎ 722718

Gabinete de Radiologia de Espinho

DR. J. NUNES DE MATOS
DR.ª MARIA DO CARMO VASCONCELOS

Encontra-se encerrado por motivo de férias de 16 de Agosto a 14 de Setembro.
Retoma no dia 15 de Setembro.

LUSOTUFO

TAPETES - CARPETES - ALCATIFAS

Telefone 72005 — CORTEGAÇA

EDIFÍCIO DAS PALMEIRAS

ENTRE O MAR E A SERRA

EDIFÍCIO DAS PALMEIRAS, NO CENTRO DE ESPINHO. O PRIVILÉGIO DO LUGAR, A FORMA DE CONSTRUIR, DO PRAZER DE HABITAR.

O CUIDADO COLOCADO NA CONSTRUÇÃO, A QUALIDADE DOS MATERIAIS UTILIZADOS E O NÍVEL ALCANÇADO JUSTIFICAM O INVESTIMENTO NO LOCAL.

EMPRESA

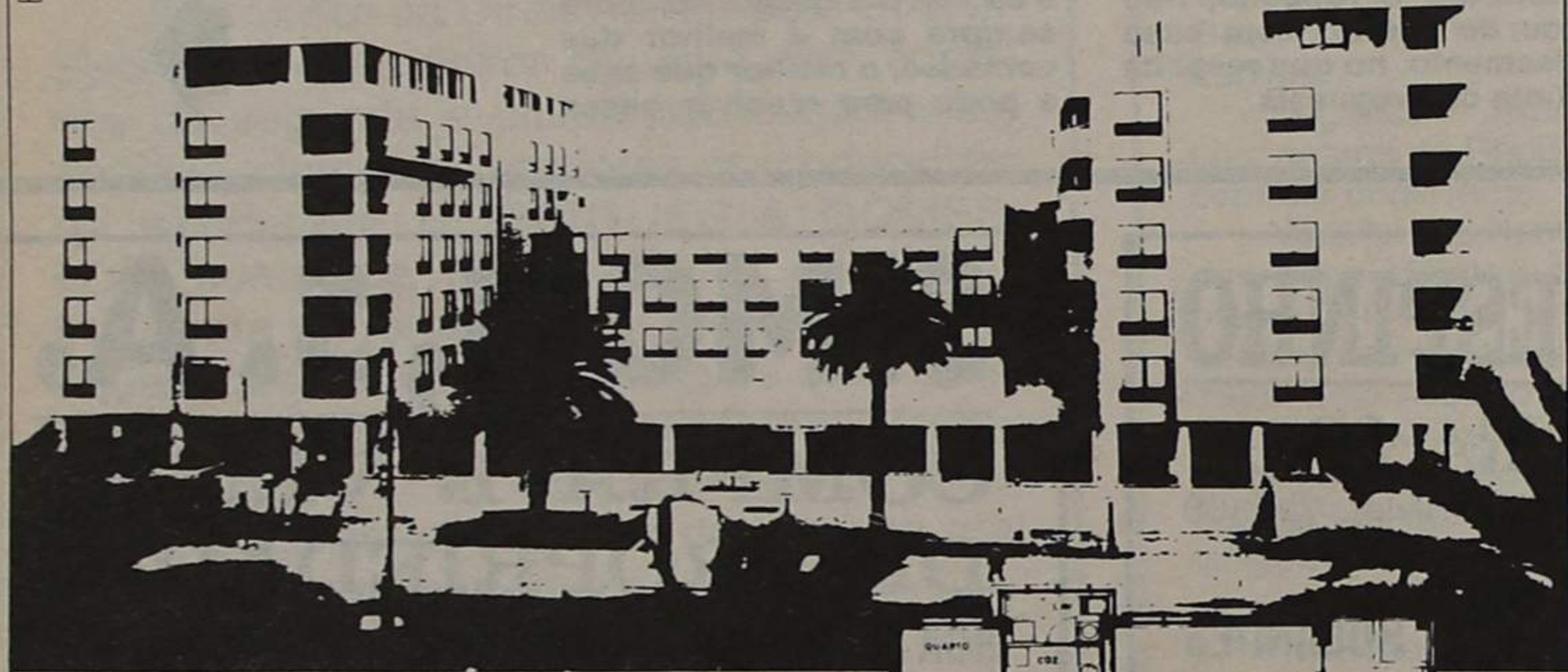

PAREDES DUPLAS C/ ISOLAMENTO EM POLIURETANO, AQUECIMENTO, JANELAS DUPLAS, TODOS OS ANDARES C/ GARAGEM E ARRUMOS.
VENHA AO EDIFÍCIO DAS PALMEIRAS VERÁ QUE VALE A PEÑA.

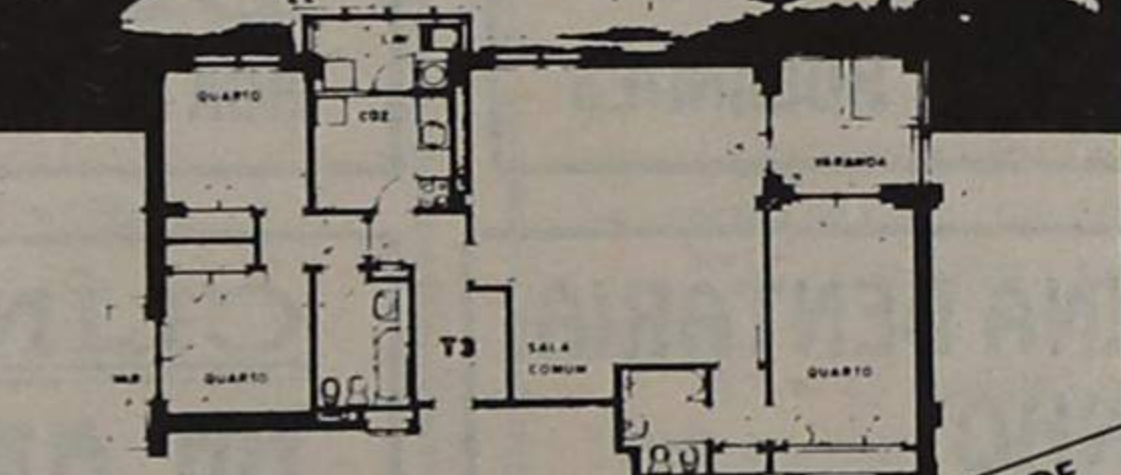

ANDARES T2, T3 E T3+1

CONSULTE O NOSSO SERVIÇO DE VENDAS NO LOCAL OU PELO TELEFONE 724890 DE SEGUNDA A SÁBADO ESPINHO RUAS 8, 10, 25, E 27



INVESTIMENTOS INDUSTRIAIS E IMOBILIÁRIOS

GRUPO M. VIOLAS

ÓPTICA DE ESPINHO

ÓPTICA MÉDICA — LENTES DE CONTACTO

TÉCNICO ESPECIALIZADO

DAVID

EXECUÇÃO DE TODO O RECEITUÁRIO MÉDICO



LENTE DE CONTACTO C/ TRATAMENTO

FORNECEDOR OFICIAL DOS SERVIÇOS SOCIAIS

— RUA 23, N.º 836 — TELEF. 726717 — 4500 ESPINHO —

SALVE 1/10/89

UMBELINA DE JESUS



Seu marido, filhos e restante família, na passagem do seu 72.º Aniversário, desejam-lhe as maiores felicidades e que esta data se prolongue por muitos e bons anos.



LUIZ MEGRE BEÇA & CA., LDA.

CORRETORES DE SEGUROS

(Inscritos no Instituto Nacional de Seguros)

ESPECIALIZADOS EM SEGUROS INDUSTRIAIS, INCÊNDIO E LUCROS CESSANTES

LARGO ENG.º ANTÓNIO DE ALMEIDA, 70-8.º
4100 PORTO

TELEF. 6000089 — TELEG. ORUGES
TELEFAX 6000088 — TELEX 24951 LUMBE P

SILVALDE: Parque da cidade? «Um exagero!»

gumento de Engenharia de Espinho me prometeu arrancar com a fatura de um campo de futebol a título provisório, que conto este ano poder oferecer ao Conselho Desportivo e às equipas da Freguesia.

«Quanto à segunda parte da pergunta, não queremos ultrapassar ninguém. Entendemos somente que a Câmara Municipal tem capacidade monetária para fazer os polidesportivos que quiser, no espaço de tempo que quiser, sem estar a dar vantagens a qualquer freguesia. Assim a Câmara o quisesse. «É uma prioridade para nós o espaço para o desporto em Silvalde. Não está, porém, nas nossas mãos, como entenderão as pessoas de boa fé».

«SÓ QUANDO MORRER UM «GRANDE»?»

— O morticínio na estrada 109 tem sido preocupação-mor dos silvaldenses, mesmo água que se anuncia a variante. Para além de colocar placas aconselhando moderação aos automobilistas (placas colocadas à revelia da Junta Autónoma de Estradas), que mais fez a Junta de Freguesia para acabar com o «cemitério»?

«Aproveito mais uma vez para fazer a pergunta à JAE: até à construção da variante, quantas vão ficar mutiladas ou morrer?»

«Como sabe, dentro das nossas possibilidades, temos feito algo, como por exemplo a colocação das placas-aviso aos automobilistas e os diversos à JAE e à Câmara Municipal para que interceda junto daquela entidade. Ainda há dias, em reunião com o executivo camarário em privado, alertei e pedi a colocação de um semáforo no cruzamento do Laranjeira, assim conhecido por este nosso amigo posuir ali uma casa comercial. É gritante esta necessidade. As pessoas não conseguem atravessar a estrada nas horas de ponta. Os trabalhadores das várias indústrias que ali laboram, ao dirigirem-se a suas casas para o almoço, perdem muito tempo com o atravessamento da

«Pista». Porque não colocam ali um semáforo? Porque não pintam no asfalto um traço contínuo? Tenho visto em locais bem menos perigosos, estes sinais de trânsito.

«Este local está dentro da malha urbana da cidade. A senhora D. Elsa Tavares, presidente da Câmara, prometeu tratar do assunto, conjuntamente com o senhor vereador Rolando de Sousa e o técnico de trânsito, o engenheiro António Abel. Vamos aguardar com a esperança que ainda nos resta. Estou convencido que ainda este ano se tomarão medidas. Já tenho perguntado em ofícios às diversas entidades, se só quando morrer um «grande» se faz algo. Ou só quando o povo disser «basta!» e cortar a estrada? Esperamos que não. Vamos ser pacientes e tolerantes mais um pouco.»

«PARQUE DA CIDADE É UM EXAGERO»

— Em Silvalde, queixam-se constantemente de que não há áreas para construção e que, para agravante, vão reservar boa parte da freguesia para parque da cidade. Tanto quanto sabemos, a Junta discorda dessas dificuldades na construção. Mas, em termos práticos, parece estar parada...

«A Junta de Freguesia a que tenho a honra de presidir não é contra a evolução; pelo contrário, apóia a indústria e toda a riqueza que dela advém. Apóia as Ideias de Implantação de áreas verdes, de áreas desportivas e de áreas agrícolas. Apóia tudo o que traga benefício à comunidade, em particular aos silvaldenses. Mas é com muito desgosto que vimos filhos da terra terem de construir ou alugar habitações fora da sua freguesia. Enquanto a Câmara Municipal não alterar o plano director municipal, já caduco e ultrapassado. Tem de se fazer uma revisão urgente desse plano e, ao fazê-lo, as Juntas de Assembleias de Freguesias terão de emitir a sua opinião. Este difícil trabalho tem de ser realizado em equipa, com todos. Só assim a maioria ficará satisfeita.

«Não estamos parados! Ainda há pouco tempo solicitei um estudo à Câmara para «poupar» a demolição das habitações no Lugar do Novo, que viu ali nascer várias gerações. Não somos contra o progresso, mas so-

mos contra o exagero e entendemos que a área destinada a parque da cidade é um exagero, não se justifica e sabemos que resolver isso depende da boa vontade dos responsáveis municipais. Tenho fé de que a breve prazo sejam atendidas essas Ideias. As Ideias mudam e mal do mundo se por vezes assim não acontecesse.

Vamos conseguir mais espaço para zonas habitacionais.

«A Junta acha horrível, e já o fiz sentir, que, por exemplo, a Câmara concedesse à Auto-Viação de Espinho licença para construção de uma

ções, queixando-se de que só a «saca-rolhas» consegue algo do executivo municipal. Em que ficamos?

«Ao contrário de outros colegas de Junta, nunca critiquei a Câmara pelos motivos que esses autarcas apontam. Salvo raríssima excepção, com críticas construtivas, em meu entender. Tenho sido atendido pelo executivo, e em especial pelo senhor vereador do pelouro das freguesias, o meu amigo senhor Valdemar Ribeiro, com toda a cortesia e consideração. Temos óptimas relações, sempre tivemos. O que penso, tenho dito e aproveito para es-

com uma pontinha de validade que a Junta de Silvalde tem sido a pioneira do conceito em diversas realizações importantes e sentimos orgulho ao saber que somos limitados pelos nossos colegas das outras juntas: caso da unidade de saúde, caso das pavimentações de ruas, caso da sede, caso do alargamento do cemitério, caso dos sanitários públicos, etc. É bem ser primeiro...».

«NÃO É SÓ FAZER CAMPANHA ELEITORAL QUINZE DIAS»

— Nas últimas eleições, o PS



Abel Gonçalves com outros presidentes de Junta do concelho: «Eles estavam mais necessitados e nós, como não somos ciumentos, compreendemos»...

garagem de recolha, sem consultar os autarcas da freguesia - numa zona agrícola, ao lado de casas legais, sem estudos ou definição e numa zona que nós reclamamos, há anos, seja habitacional. Aquela parte de Miros merece um estudo para zona habitacional, é a nossa opinião.»

«COMO NÃO SOMOS CIUMENTOS...»

— Em entrevistas concedidas ao nosso jornal, os seus homólogos de Anta e Paramos entraram num certo consenso quanto ao facto de Silvalde não ter grandes razões de queixa da Câmara. No entanto, o senhor presidente tem vindo a público com inflamadas declara-

clarecer é que, como é lógico, a máquina partidária vê mais para certa banda. É normal. Por exemplo, Anta, neste momento, tem mais do dobro do dinheiro que tem Silvalde. Paramos, que tem metade dos nossos eleitores, tem mais dinheiro que nós. E Guetim, que é tão pequenina, tem mais que nós. Basta saber quanto custará a obra do cemitério e a escola pré-primária.

«Enfim, estavam mais necessitados, mais carentes e nós, como não somos «ciumentos», compreendemos. Mas se fosse o contrário... O poder de encaixe e de sofrimento de uma equipa também é salutar.

«Aproveito para lhe dizer

propôs ao eleitorado silvaldense a figura de Manuel Fabiana. Ele viria a renunciar por motivos de doença cabendo-lhe a si «aguentar o barco». Na hipótese de ser o candidato socialista em 17 de Dezembro próximo (é?), não teme contribuir para um recuo socialista em Silvalde? Afinal, mais que o PS, quem ganhou as eleições em Silvalde foi Manuel Fabiana...

«Só em parte concordo com as suas considerações. O meu amigo e ex-colega Manuel Fabiana foi, sem dúvida, um grande silvaldense, homem de trabalho, muito honesto, muito brioso e esta freguesia deve-lhe muito. Mas temos que ser justos. O ex-presidente tinha-me como

secretário. As deliberações, as Ideias, as caseiras, eram a meias. Era uma equipa de trabalho, de orgulho pela sua terra. Mas continua a ser, a equipa continua forte, os silvaldenses, a grande maioria sabe-o - e vai prová-lo em 17 de Dezembro.

«Pela primeira vez serei cabeça-de-lista. Sou para isso solicitado por diversos quadros políticos e tenho a certeza de que a maioria absoluta que já temos, essa irá ser aumentada. O povo sabe o que quer.

«Para este cargo, é preciso ter gosto, apego ao trabalho, muito apego e tempo. Há candidatos que, se ganhassem, seria desastroso para a freguesia. Ser presidente da Junta não é o que muitos pensam. São neste momento quatro anos de trabalho e muitas horas sem dormir. Não é fazer campanha eleitoral quinze dias. E os outros dias dos quatro anos?».

— Esta entrevista (já longa, de resto) está no fim mas fica ainda com oportunidade para aludir a um ou outro aspecto que tenha escapado no decorrer da nossa conversa.

«Creio que no geral apenas alguns pormenores escaparam. Caso dos milhares de atendimentos na secretaria, da colocação de manilhas em vários locais para condução de águas pluviais, a aquisição de um «dumper» (com verba oferecida pela Câmara) para facilitar a limpeza.

«Neste remate quero, no entanto, lembrar, pois considero um trabalho desta Junta, a visita de sua excelência o Presidente da República à nossa terra aquando da inauguração da segunda fase do edifício-sede da Junta - um trabalho digno de registo e também inédito neste concelho.

«Se me der licença e porque a entrevista vai já longa, aproveitaria para agradecer a sempre pronta e útil colaboração do padre Manuel António, sempre que solicitado, e dos seus colaboradores, com destaque para «grupo de jovens», prendas que esta freguesia tem. A vocês e a «Defesa de Espinho», também o meu agradecimento pela oportunidade desta entrevista, que proporciona a todos os interessados «destas coisas» conhecerem melhor os silvaldenses da autarquia e as suas realizações. Bem hajam. Obrigado.»

Fernando Rodrigues Lima

Distribuidor dos papéis Colowall e outras marcas, pavimentos de cortiças.

Rua 26 n.º 329 Telefone 72 17 39
ESPINHO

CASIMIRO DE ANDRADE

MÉDICO DENTISTA

Consultório: RUA 22 (junto à Câmara)
TELEF. 724909



resiféria
CONSTRUÇÕES URBANAS, S.A.

* INVESTIMOS EM PROPRIEDADES IMOBILIÁRIAS * CONTACTE-NOS *

DISPOMOS AINDA:
PARQUE - AUTO RESIFÉRIA
RUA 11, N.º 168 ESPINHO
* VISITE-NOS
* NO LOCAL, TODOS OS DIAS
DAS 17 ÀS 19 HORAS, OU
* PELO TELEF. 7648267

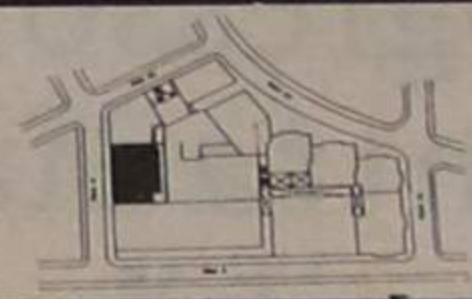

APARTADO 20 - MOZELOS - 4539 LOUROSA CODEX - PORTUGAL



FÁBRICA
DE CAIXAS
DE CARTÃO
CANELADO

Simão Rocha, Lda

APARTADO 75 - ZONA INDUSTRIAL - 3881 OVAR CODEX
TELEF.: (056) 54187-54188-54189
TELEFAX: 53874 - TELEX: 24557 SIROL P

CITROËN GS 1220 BREAK PALLAS, 77

RIGOROSAMENTE IMPECÁVEL. SUSP., PNEUS E ESTOFOS NOVOS, TECTO SOLAR, APARELHAGEM. VÁRIOS EXTRAS.

Contactar: Sr. FERNANDO - Escola Preparatória Sá Couto
das 13.30 às 17 e das 19 às 23 horas.

Telefone 721236.

Fins-de-semana, das 13 às 24 h. - CAFÉ MODERNO.

VENDEM-SE

- LOTES DESDE 3.100 CONTOS DEVIDAMENTE URBANIZADOS PARA VIVENDAS JUNTO À RUA 19 EM ESPINHO.
- TERRENOS À ENTRADA DE NOGUEIRA DA REGEDOURA COM 1.070 M² P/ CONSTRUÇÃO.

Telef. 7643736 - FERNANDO LEÇA
Telef. 722036 e 723726 - M. SALGUEIRO

Audi - inovação e prestígio

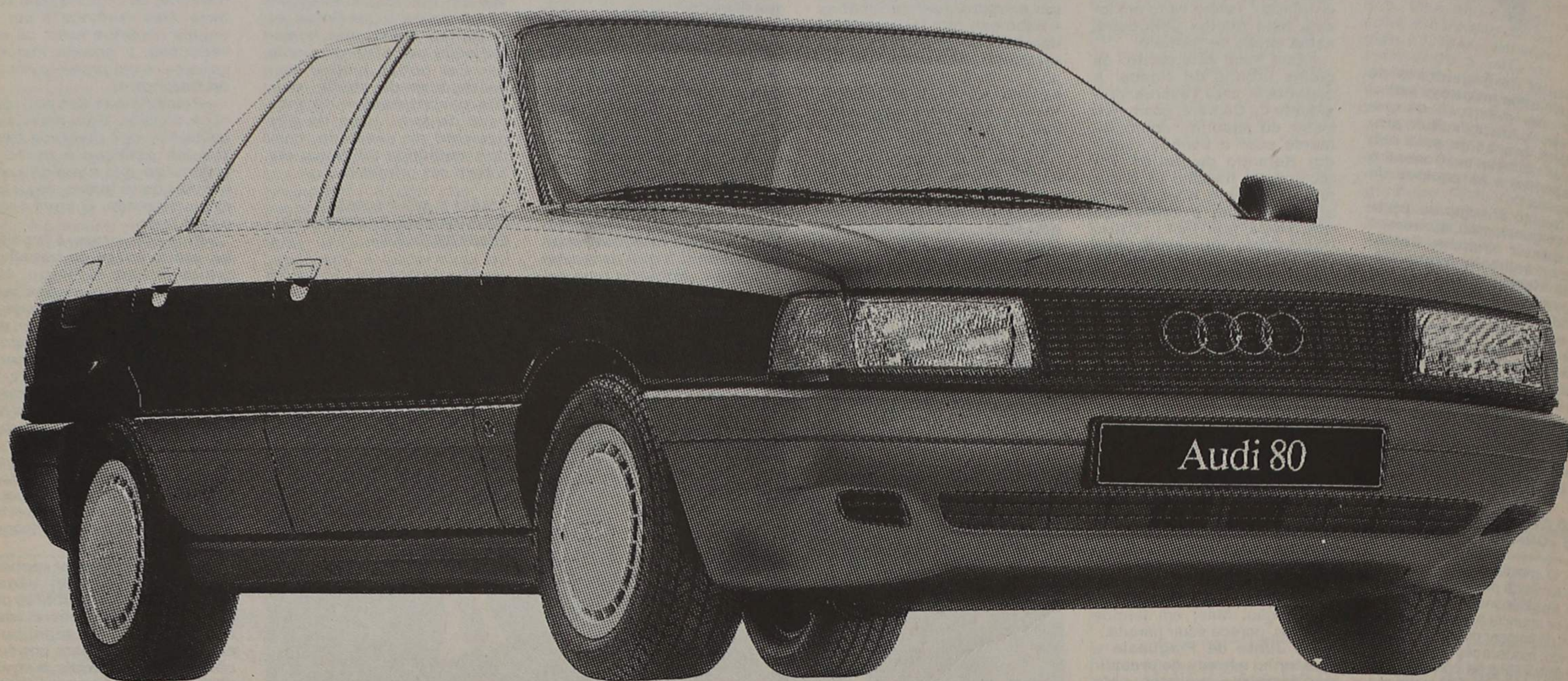

A marca AUDI tornou-se sinónimo de concepção única, totalmente inovadora, na classe dos carros de prestígio.

O AUDI 80 é exemplo representativo.

A distinção do design, o aerodinamismo ímpar, a insonorização perfeita, o rigoroso tratamento anti-corrosão por galvanização integral, os longos períodos de utilização que não requerem qualquer manutenção, e o equilíbrio inteligente entre performances e consumos são alguns dos seus aspectos mais evidentes.

Só ao volante se podem constatar todos os atributos que fazem da AUDI símbolo de "progresso através da técnica", o intraduzível "Vorsprung durch Technik".

Concessionário:

Garagem de Arrifana

R. 19, N.º 336 • Espinho • Tel. 72 08 12
 Centro Comercial Rainha, Piso 1, Loja 7 • Oliveira de Azeméis • Tel. 6 50 75
 Arrifana • Espinho • Oliveira de Azeméis

O AUDI 80 está disponível com motores de 1.6 (75 CV), 1.8 E (112 CV) e Turbo Diesel (80 CV), com cores agradáveis e um nível superior de equipamento.

Em cada uma destas motorizações existem duas versões, ambas com equipamento Serret de veludo, e uma delas mais equipada com direcção assistida, tecto de abrir, e no 1.8 E, ar condicionado.

Os motores, de concepção avançada, provam que é possível conciliar boas performances com economia, apoiadas numa construção leve sem concessões à segurança e também numa excepcional aerodinâmica.

A qualidade AUDI permite fazer intervalos de 30 000 Km entre os serviços de manutenção. E, através da galvanização total, a AUDI pôs cobro a um dos maiores problemas que afectam as viaturas: a corrosão.



**Vorsprung
 durch Technik**

UM ROSÁRIO DE ESPINHOS

VARANDA DA COSTA VERDE

□ AGOSTINHO ALMEIDA

MODERNIZAÇÃO EXIGE RESPEITO: ESPLANADAS SIM, MAS LIXO NÃO!

Se há defensores de esplanadas nos estabelecimentos hoteleiros e para hoteleiros desta cidade, seremos, de entre outros, dos mais entusiastas.

Parece-nos, entretanto, que o desejar as esplanadas e solicitar medidas especiais que protejam e incentivem a criação das mesmas, não implicará, certamente, o desleixo por banda de quem faz a exploração desses estabelecimentos.

É deprimente passarmos pelos locais onde durante o dia se instalam mesas e cadeiras e repararmos que o pavimento se transformou numa autêntica banqueta de porcarias. Deduz-se, obviamente, que alguns proprietários desses estabelecimentos com esplanada não estão ainda mentalizados para exercer o direito de ocupação de uma área que está integrada num espaço público. Os cidadãos não estarão pelos ajustes de ter que caminhar sobre as cápsulas das garrafas espalhadas pelo chão, bem como papelada e outros desperdícios tais.

Nestes casos de poluição desnecessária, cremos que

competirá à Câmara, através do departamento respectivo, admoestar o comerciante e em caso de prevaricação, aplicar a multa prevista na postura municipal.

É lamentável que tal aconteça, já que não custaria nada ao comerciante após a desmontagem da esplanada, ao fim do dia, procedesse à limpeza do lixo que os seus clientes «depositaram» na «sua» casa. É, todavia, uma questão de civismo, que é matéria que faz falta a muitíssima «boa» gente.

RESTAURANTE DO AERoclube DA COSTA VERDE VOTADO AO ABANDONO E ÀS RATAZANAS

Afinal de contas, o contencioso do antigo restaurante anexo ao Aeroclube da Costa Verde, anda de Judas para Pilatos e o edifício, após o incêndio que misteriosamente o destruiu, ficou para ali abandonado, bem como aquela espécie de motel que existe no local.

Cremos que é um desperdício imperdoável, num concelho que reclama expansão da área turís-

tica, muito especialmente numa zona preponderante onde as potencialidades não se esgotam, apenas esperando um plano capaz de encaminhar todo aquele perímetro para um empreendimento digno da Rainha da Costa Verde. Manter-se um café e snack-bar para ali abandonado, ao sabor de invasões estranhas que ali se asilam, não é medida aceitável. Não poderá esquecer-se que todos os fins-de-semana e ao longo de todo o Verão, inúmeras aeronaves convergem para aquele aeroclube. É lógico que uma unidade hoteleira naquela zona seria bem sucedida economicamente, até porque centenas de pessoas de Espinho e da vasta periferia frequentam aquele espaço despoluído.

Enquanto não nascerem outras estruturas que valorizem condignamente aquela área paramense, pelo menos conservem-se as existentes, dotando-as de condições que satisfaçam a procura.

CARREIRA DE TIRO:

UM BARRIL DE PÓLVORA ALI MESMO ÀS PORTAS DA CIDADE!

O aviso já veio daquelas bandas, ainda recentemente, em que a cidade foi invadida por gases lacrimogêneos que cau-

saram perturbações respiratórias em muita gente, logo num dia de mercado semanal. Mais tarde, no aquartelamento do Regimento de Engenharia de Espinho, o rebentamento de uma granada sacudiu toda a área periférica e matou um homem. Muitos outros foram parar ao hospital naquela tarde que mais parecia de catástrofe.

Tudo isto às portas da cidade. Um mal-estar contínuo. Tiros e mais tiros, não apenas do Exército, como de todas as forças policiais que são canalizadas para Espinho para praticar pontaria. Tanto terreno existe noutras zonas do interior, que não incomodaria tanto como numa estância de veraneio, com milhares de turistas, deixando boquiaberta todos os estrangeiros, interrogando-se mesmo como será possível acontecer coisas destas naquele local, a cerca de mil metros da zona urbana da cidade.

Seria com que as forças policiais com assento na Edilidade de interessassem pelo assunto, exercendo a sua influência, a fim de se conseguir, pelo menos, a transferência da carreira de tiro, que é responsável por uma poluição sonora e de perigo numa zona vital para o turismo.

PORQUE PODEM NÃO REFLECTIR A LINHA EDITORIAL DE «DEFESA DE ESPINHO», OS TEXTOS ASSINADOS SÃO DA EXCLUSIVA RESPONSABILIDADE DOS SEUS AUTORES

AS IDEIAS

PRECISA-SE MOTORISTA DE PESADOS PROFISSIONAL

RESPOSTA A ESTE JORNAL AO N.º 1580

MARIA ADELINA SÁ COUTO SAMPAIO MAIA DE CASTRO SARAIVA DE MIRANDA

5.º ANIVERSÁRIO DO SEU FALECIMENTO

Sua família na passagem do 5.º Aniversário do seu falecimento, vêm, por ESTE MEIO, comunicar que manda celebrar missa, no próximo dia 1 de Outubro, pelas 19 horas, na Igreja Matriz de Espinho.

CASINO SOLVERDE ESPINHO



CINEMA
TEL. 720238

Hoje, quinta-feira, dia 28, às 21.30 horas
HISTÓRIA DE AMOR - M/12 anos
De 29 a 2/9
LADRÕES E CAVALHEIROS - M/12 anos
Sexta-feira, às 24 horas
MALDIÇÃO DOS MORTOS VIVOS - M/16 anos
Sábado, dia 30
OS ACUSADOS - M/16 anos
Matinée Infantil
OS 4 CACHORRINHOS - Todos
De 3 a 5
A CASA SUSPEITA - M/12 anos

TEAM



CABELEIREIROS

NÃO MUDA

Muda o teu visual

A PARTIR DE AGORA
TAMBÉM EM

ESPINHO

NAS GALERIAS S. PEDRO
COM

TONY BRÉ

ACOMPANHADO DE
UMA JOVEM E EXPERIENTE
EQUIPA.

DURANTE OS PRIMEIROS
2 MESES TEMOS PARA LHE
OFERECER PESSOALMENTE

O NOSSO CARTÃO **V.I.P.**
QUE LHE DARÁ VANTAGENS NOS
NOSSOS SERVIÇOS.

DO MESMO TEAM:

ALCINO LIMA
PORTO

MARIA JOSÉ LIMA
POVOA DE VARZIM

FÁTIMA CARVALHAIS
SANTA MARIA DA FEIRA

AMADEU CORREIA
PORTO

HUMBERTO MARUM / SAMUEL PINTO
PORTO

TONY BRÉ
ESPINHO

Stand Volante

VIATURAS EM STOCK

RENAULT EXPRESS 87 D. PTT Bege
FIAT 127 900 c. 79 Preto
RENAULT 21 Nevada TXE 87 Cinza
RENAULT 11 GTS 86 Cinza
RENAULT 5 L 3 P. 87 Cinza
RENAULT 5 Lauréate 3 P. 85 Bege
RENAULT 5 Lauréate 5 P. 84-85 Branco
ROVER 213 SE 87 - Cinza
FIAT UNO 55 S - Preto
VOLVO 245 87 Branco
OPEL REKORD 2.3 Van 79-80 Branco
PEUGEOT 305 DGL 81-81 - Azul
B.M.W. 316 87 Verde
OPEL CORSA 1.2 84 Branco
FORD TRANSIT 77 Cinza
JAGUAR DIESEL Azul
AUTOBIANCHI A 112 75 Preto
ALFA GIULIETA 1.8 - Cinza
FIAT UNO 60 SL 87 Preto
CITROËN BX 16 TRS 84 Cinza

FACILIDADES DE PAGAMENTO

SEDE: Rua 26, n.º 559
Telefone 725905
4500 ESPINHO

DIVERSOS

A fusão dos clubes

OUTROS TEMPOS

Dezembro de 1917, dia 30. Nas bancas está mais uma edição de «O Oceano», jornal extinto antes de «Defesa de Espinho» nascer.

Nesta edição, «O Oceano» vem com a «agradável notícia para dar aos prezados leitores»: a de que «as duas colectividades recreativas, Es-

pinho Club e Sporting Club de Espinho vão fundir-se».

«Durante a semana que passou — explica o periódico — realizaram-se as respectivas assembleias gerais, onde o assunto foi convenientemente discutido e tudo leva a crer que a junção é um facto consumado».

«Vai, pois, surgir uma agremiação forte, constituída por indivíduos que amam deveras Espinho, e que procurarão ori-

entá-la de forma que a sua existência seja proveitosa para esta linda praia que bem necessita que todos trabalhem em seu favor.

«Estamos plenamente convencidos que não surgirão entraves a tão bela ideia, merecedora das simpatias de todos, e oxalá possamos registar no próximo número, o que faremos com o maior prazer, que se realizou a aspiração de muita gente».

Nesta mesma edição de 30 de Dezembro de 1917, «O Oceano» dá conta de rumores que correm sobre a sopa dos pobres:

«Consta-nos que será melhorada a sopa no dia 1 do próximo mês de Janeiro, sendo as despesas feitas pelo importante capitalista e grande benfeitor sr. João Marques dos Santos, a quem Espinho e os seus pobres já tanto devem».

PEQUENO CARTAZ

TELEVISÃO

Destques

A RTP-1 apresenta sábado, às 16.30, em «Sessão da Tarde», a comédia «O desejo da vitória».

Trata-se da história de quatro ricas dos subúrbios, com idades de 30 e poucos anos, cuja devoção à sua equipa como amadores de beisebol, os impede de se aperceberem do rápido desmoronamento das suas vidas familiares.

Produzido pela CBS, este filme de duas horas foi adaptado para a televisão e tem a actuação de Rob Reiner.

Rodado em Great Neck, New York, os quatro homens — amigos de infância — formam a equipa de «Loong Island Bucks». Enquanto a equipa se prepara para fazer mais um campeonato, os problemas individuais de cada um atingem o seu auge.

O terceiro «base» Monte Miller (Reiner), embora aparentemente com um casamento feliz e dois filhos, não se apercebe de que a mulher (Bonnie Bedelia) se afasta, envolvendo-se numa aventura amorosa que poderá vir a destruir o seu casamento. O segundo «base»

Lou Buonomato (Bruno Kirby) é um solteirão mulherengo incapaz de ter um relacionamento estável.

Na quinta-feira, dia 5 (feriado nacional) a RTP 1 apresentará um programa intitulado «Os Presidentes da República Portuguesa».

Os últimos oitenta anos da vida portuguesa serão assinalados através das vidas e obras dos seus mais significativos estadistas, os Presidentes da República, que se foram sucedendo ao longo de três fases distintas: a Primeira República, de 5 de Outubro de 1910 a 28 de Maio de 1926; o Estado Novo, de 29 de Maio de 1926 a 24 de Abril de 1974; e a segunda República, que se iniciou em 25 de Abril de 1974 e prossegue no actual mandato do Dr. Mário Soares.

São 14 Presidentes da República que desfilam ao longo de uma hora de emissão sendo também considerados o Marechal Gomes da Costa, que apenas exerceu o cargo interinamente, e o super-primeiro-ministro, Oliveira Salazar. O programa dedica-se também àquele que só não foi Presidente porque as eleições foram fraudadas, o general Humberto Delgado.

Trata-se de um trabalho de investigação histórica produzido para a RTP pela Tellimage, escrito e realizado por Dórdio Guimarães.

CINEMA

Casino

«Ladrões e cavalheiros», para maiores de 12 anos, é a película que o Cinema Solverde (Casino) passa nas sessões de tarde e noite, durante os próximos dias.

Amanhã, sexta-feira, à meia-noite, pode ver a «Maldição dos Mortos-Vivos» (16 anos) e no sábado, também à meia-noite, «Os Acusados» (idem 16 anos).

RÁDIO

Voz de Esmoriz

Aqui ao lado, na vila de Esmoriz, emite em 90.5 a Rádio Voz de Esmoriz, com nova grelha a partir de domingo.

Um programa que transita da grelha ainda em vigor é o «Disco e daquilo», de segunda a sexta-feira, a partir das 9 horas.

Com realização de Arleta Ferreira (uma silvaldense), «Disco e daquilo» propõe, além da música, a abordagem de temas como a literatura, o desporto, a saúde, as leis e a culinária, sempre por especialistas nessas áreas.

«Disco e daquilo» tem ainda, e entre outras rubricas, uma sobre mercado de trabalho. Em jeito de rádio-serviço, todos podem anunciar gratuitamente os empregos que têm para oferecer ou de que precisam.

Costa Verde

Na Rádio Costa Verde, de Espinho (FM 107.5 FM), destaque hoje para a emissão de actualidades «Dia-a-dia», de segunda a sexta, entre as 21 e as 22 horas. À segunda-feira e sexta, o grosso da emissão é preenchido com o desporto; às terças e quintas, entrevistas e reportagens relativas à actualidade local; às quartas, a entrevista ligeira na rubrica «Entre a espada e a parede».

TRANSPORTES

Comboios

Para Aveiro (travias) — 5.27 (não se efectua aos sábados, domingos e feriados oficiais) * 6.29 (não se efectua aos domingos e feriados oficiais) * 7.15 * 8.15 * 9.34 * 11.02 * 11.52 * 12.41 * 13.15 (não se efectua aos sábados, domingos e feriados oficiais) * 14.08 * 15.31 * 15.40 * 17.15 * 17.58 * 18.14 (não há aos sábados) * 18.43 * 19.27 * 20.02 (não se efectua aos sábados, domingos e feriados) * 20.25 * 21.34 * 22.35 * 1.09 *.

Para o Porto (travias) — 5.46 * 6.51 * 7.28, 7.39 e 8.10 (não se efectua aos domingos e feriados oficiais) * 8.47 (não se efectua aos sábados, domingos e feriados oficiais) * 9.35 * 11.13 * 12.10 (não se efectua aos sábados, domingos e feriados oficiais) * 13.00 * 13.19 * 14.54 * 16.27 * 16.47 * 18.01 * 18.41 * 18.56 (não há aos sábados) * 19.55 * 20.44 (não se efectua aos sábados, domingos e feriados oficiais) * 21.31 (não há aos sábados) * 22.15 *.

Urbanos

Graciosa-Anta-Graciosa - 7.35 a) * 9.30 * 12.35 a) * 14.10 * 16.00 a) * 17.35 * 18.35 * 19.40.

Graciosa-Silvalde-Graciosa - 7.05 a) * 9.00 * 12.35 a) * 13.40 * 15.30 a) * 17.05 * 18.05 * 19.10 * 20.10.

a) Não se efectua aos domingos e feriados

TELEFONES ÚTEIS

Cidade

Câmara Municipal, 720020 e 721800, □ Junta de Espinho, 724418, □ Registo Civil, 720599, □ Tribunal Judicial, 722351, □ Correios, 720335, □ Bombeiros Voluntários de Espi-

nho, 720005, Bombeiros Voluntários Espinhenses, 720042, □ Hospital, 720327 e 721141, □ Policia de Segurança Pública, 720038, □ Guarda Nacional Republicana, 720035, □ Rádio-táxis Costa Verde, 720118, □ Rádio-táxis Unidos, 722232, □ Táxis do Largo da Graciosa, 720010, □ Táxis do Largo José Salvador, 723167, □ Repartição de Finanças, 720750, Jornal «Defesa de Espinho» e agência de publicidade «Empes», 721525, □ Centro de Saúde, 721167, □ Extensão de Saúde da Rua 31, 720664.

Freguesias

Anta — Junta de Freguesia, 726453, □ Extensão de Saúde, 725810, □ Paróquia, 720315.

Paramos — Junta de Freguesia, 722710, □ Paróquia, 722059, □ Centro Social, 722005.

Guetim — Junta de Freguesia, 724226, Paróquia, 723478.

Silvalde — Junta de Freguesia, 724017, □ Paróquia, 722026, Unidade de Saúde de Silvaldinho, 723642, □ Unidade de Saúde da Marinha, 723101.

«Defesa de Espinho» — 3000 — 89/09/28

TRIBUNAL JUDICIAL DA COMARCA DE ESPINHO ANÚNCIO

Faz-se público que no processo comum com intervenção do Tribunal Singular, n.º 54/89, pendente na 3.ª Secção, que o M.º P.º move contra o arguido, JOAQUIM MANUEL AMENDOEIRA DA SILVA, com última residência conhecida na Rua 6, n.º 726, Espinho e actualmente ausente em parte incerta da Venezuela, acusado da prática de um crime de abuso de confiança, p.p. pelo art.º 300.º n.º 2 al-b) do C. Penal, foi o mesmo, por despacho de 1989-04-26, declarado contumaz, implicando tal declaração a suspensão dos posteriores termos do processo até à apresentação do arguido, a anulabilidade dos negócios jurídicos de natureza patrimonial celebrados após a presente declaração.

Espinho, 28 de Abril de 1989

O JUIZ DE DIREITO,
Laurentino Lúcio Marteleira

A ESCRITURÁRIA,
Helena Maria Oliveira

«Defesa de Espinho» — 3000 — 89/09/28

TRIBUNAL JUDICIAL DA COMARCA DE ESPINHO ANÚNCIO

Faz-se público que no processo comum com intervenção do Tribunal Singular, n.º 172/89, pendente na 3.ª Secção, que o M.º P.º move contra o arguido, TITO CARDOSO PINTO, casado, comerciante, nascido a 17 de Janeiro de 1948, filho de Raul Teixeira Pinto e de Esperança da Silva Cardoso, natural da freguesia de Fontes, concelho de Santa Marta de Penaguião, e com última residência conhecida em Fontes, Santa Marta de Penaguião, Peso da Régua, por estar acusado da prática de Emissão de Cheque s/ Cobertura, previsto e punido pelos art.ºs 23 e 24 do D.L. 13004, de 12/01/1927, este último com a redacção dada pelo art.º 5 do D.L. 400/82, de 23/9, por despacho proferido em 11-07-89 e nos termos dos art.ºs 335 n.º 1, 336 n.º 1 do C.P.P., foi o arguido declarado contumaz, implicando esta declaração a suspensão dos posteriores termos do processo até à apresentação do arguido, a anulabilidade dos negócios jurídicos de natureza patrimonial celebrados após a declaração pelo mesmo arguido e decretando-se ainda a proibição deste obter ou renovar passaporte ou bilhete de identidade.

Espinho, 15 de Julho de 1989

O JUIZ DE DIREITO,
António Júlio da Costa Sobrinho

A ESCRIVÃ-ADJUNTA,
Alice Belinha e Sá Relvas Dias

**ESTOFADOR
E COSTUREIRA
DE AUTOMÓVEIS**

PRECISA-SE

PARA O CONCELHO DE OVAR.

VENCIMENTO ACIMA DA MÉDIA.

Contactar com o Telefone (056) 71270 das 20 horas em diante.

Hóquei em patins

«AUTÉNTICA GUERRA ENTRE A ACADÉMICA E FEDERAÇÃO»

- Jogadores do «Mocho» estão no Gulpilhares

Apesar das divergências com a Federação Portuguesa de Patinagem, a secção de hóquei em patins da Associação Académica de Espinho (AAE), vai colocar os seus atletas nas competições da Associação de Patinagem do Porto.

Desta forma, os atletas acadêmicos vão integrar a Associação de Cultura e Recreio de Gulpilhares, que será patroci-

nada pelo clube espinhense, e o qual, os dirigentes do «Mocho» consideram «amigo».

Para já, os acadêmicos têm 33 atletas inscritos, que asseguram as representações do Gulpilhares/AAE, nos campeonatos da Associação do Porto.

No entanto, as escolas de patinagem do clube continuam em actividade, tendo como responsável Pais da Silva e o professor José Sá.

Segundo o chefe de secção de hóquei em patins da Associação Académica de Espinho, Adriano Silva, «a ideia do nosso clube competir na Associação de Patinagem do Porto, através de um clube amigo, surgiu e foi protagonizada pelo presidente, engenheiro Jorge Monteiro».

Para Adriano Silva, «o facto de termos de jogar fora do nosso recinto entristece-nos muito. Espinho é uma cidade que tem o hóquei em patins implantado.»

Para Adriano Silva, esta «foi a melhor solução e a Académica de Espinho vai aparecer nas camisolas.»

Quanto ao pavilhão de Gulpilhares, o chefe da secção de hóquei em patins, adiantou que «está a ser adaptado para a prática da modalidade e nesta inicial, ou seja, até fins de Novembro, utilizamos o recinto de Crestuma.»

Embora os encontros sejam disputados um pouco longe da cidade de Espinho, Adriano Silva gostaria de ver os espinhenses acompanharem as equipas de hóquei em patins.

«A grande aposta», diz o dirigente acadêmico, «será a manutenção das equipas, isto porque aguardamos a decisão do tribunal, relativamente ao processo sobre a decisão do Congresso da Federação.»

«Dando continuidade a todo o trabalho encetado pela Académica de Espinho, pretendemos lançar o Gulpilhares na modalidade. Por conversas que tivemos com dirigentes do Gulpilhares, dizemos que querem aproveitar a organização existente na AAE.»

Adriano Silva, considera que

«foi muito importante a realização do primeiro Torneio de Verão, feito contra tudo e todos, especialmente contra a Federação. Isto até me faz rir.»

E explicou:

«A federação levantou um processo disciplinar a todos os clubes que vieram a esse torneio, porque não tinham a devida autorização desse organismo, independentemente de terem a autorização da associação de Patinagem do Porto.»

Adriano Silva considera que «há neste momento uma autêntica guerra entre a Associação Académica de Espinho e a Federação Portuguesa de Patinagem.»

Para o chefe desta secção do «Mocho», «o tempo é bom conselheiro e mais tarde as verdades virão à tona da água. Provavelmente mais tarde saberemos porque fazem tanta questão e não olham a melos, para que a Académica de Espinho se filie na associação de Aveiro.»

Naturalmente que a questão que colocámos imediatamente a seguir a este dirigente acadêmico, foi se a Federação poderia retaliar de alguma forma esta atitude da turma do «Mocho» competir na Associação do Porto, através do nome do Gulpilhares.

Adriano Silva considera que «a Federação não poderá reagir contra a Académica porque esta vai ser um patrocínio do Gulpilhares e fará o papel de uma firma. A AAE está a ceder as suas instalações, os seus atletas. Pelo protocolo existente entre os dois clubes, o Gulpilhares, no fim desta época se a Académica vir o seu problema resolvido, terá de libertar os atletas.»

O PRESIDENTE

O presidente da Associação Académica de Espinho, engenheiro Jorge Monteiro disse ao nosso jornal que, «a decisão do tribunal, relativamente ao processo do hóquei em patins, estará para breve, até porque,



O chefe da secção de hóquei em patins e dois atletas com as novas camisolas

já foram efectuados os pagamentos das respectivas despesas.»

Segundo o presidente acadêmico, o que está em causa, e para ser julgado pelo tribunal, é «a ilegalidade da decisão do Congresso da Federação.»

Jorge Monteiro, explica:

«Como é sabido, o Conselho Jurisdicional da Federação, deu razão ao recurso da Académica, que se o enten-

celho Jurisdicional não há recurso, são portanto, irrevogáveis.

«Se o tribunal disser que dá razão à Académica de Espinho, está anulada a decisão do Congresso e nós temos o direito de nos fillarmos no Porto. Como não há efeitos retroactivos numa decisão destas, e já estamos a praticar no Gulpilhares, a única coisa que poderemos fazer é mover uma acção em tribunal, com pedido de indemnização sob a Federação pelos prejuízos causados ao clube.»

«Se não nos for dada a razão, continuaremos a manter esta nossa disposição de praticar a modalidade no Porto, mesmo que o façamos por baixo das camisolas do Gulpilhares.»

Naturalmente que o facto das suas equipas estarem a praticar a modalidade fora do concelho trará mais despesas.

Diz o presidente do clube que «relativamente a técnicos e jogadores, os custos serão praticamente os mesmos.»

«Se durante a época que se está a iniciar, a Académica atingir outro nível, é intenção da direcção, reforçar os apoios à secção de hóquei em patins.»

OS INSCRITOS

Infantis - Rui Rocha, António Dias, Tibério Carvalho, Leonel Santos, Rui Silva, Pedro Almeida, Ivo Camarinha e Luís Fernandes.

Iniciados - Amadeu Silva, Tiago Rocha, Ricardo Freitas, Rui Ribeiro, Assis Oliveira, Mauro Russo, Nuno Mendes e Paulo Mendes.

Juvenis - António Almeida, José de Sousa, Hélder Silva, Francisco Silva, Daniel Basto, Luís Montenegro e Bessa Soares.

Juniors - Rui Santos, Pedro Cardoso, Valter Brandão, Rui Martins e Vítor Almeida.

Seniores - Eduardo Leitão (ex-Futebol Clube do Porto), Daniel Oliveira, José Pinto (ex-Paço Rei), José Lopes (ex-Paço Rei) e Paulo Sousa.

MANUEL PROENÇA

desse poderia filiar-se no Porto.

«O Congresso da Federação, anulou este parecer do Conselho Jurisdicional e obrigou a Académica a filiar-se em Aveiro.»

«O processo que decorre em tribunal, tem como objectivo anular a decisão do Congresso, dado que, de acordo com os estatutos da Federação, para as decisões do Con-

— COMPRA-SE —
TERRENO

PARA CONSTRUÇÃO.
EM ESPINHO OU ARREDORES.

Contactar: TELEFONE 722510

JOSÉ DO COUTO RIBEIRO

LACAGEM DE MÓVEIS, POLIMENTOS CELULÓSICOS, CERAS NATURAIS, RESTAURO EM MOBILIÁRIO, ETC..

SOUTO DO MATO - NOGUEIRA DA REGEDOURA
4500 ESPINHO - Telef. 7646723

VENDE-SE

APARTAMENTO T3

Novo e pronto habitar c/ garagem individual e arrumos no vão do telhado. Bons acabamentos. Contactar J. Couto. Telef. 724236 (horas expediente).

ANDAR T2 VENDE-SE

Prontos a habitar. Acabamentos de excelente nível, roupeiros, lavandaria c/ marquise, garagens, quartos de arrumos.

TELEFONES 398282-720998-725836

Para Inf. Ver: Rua 38, n.º 984-3.º Dt.º ou 3.º Esq.º

— ESPINHO —

sinclair

CRÉDITO



ENTRADA 30%

12 MESES

verdadeiramente profissional e divertido...



AGENTE OFICIAL

— CONSULTE-NOS —

ESTAMOS: Na Rua 62, n.º 73, em Espinho — Telef. 722261

COSTA FERREIRA & MARTINS
VERÃO/89 EXCURSÕES

— BENIDORM (10 ou 17 dias) — TODAS AS SEXTAS-FEIRAS
 — IBIZA (10 ou 17 dias) — TODAS AS SEXTAS-FEIRAS
 — GIBRALTAR e CEUTA (5 dias) — 01 a 05/NOVEMBRO
 — ANDORRA (5 dias) — 05 a 09/OUTUBRO, 08 a 12/DEZ.
 — CEUTA (3 dias) — Part.* todas as semanas
 — ALMOÇO ROCAMAR — BAYONA (1 dia) — 08/OUT., 12/NOV.
 — SANTIAGO DE COMPOSTELA (1 dia) — 5 e 15/OUT., 5/NOV.
 — CORUNHA e SANTIAGO (2 dias) — Part. 21/OUT., 02/DEZ
 — ALGARVE — Part.* todas as semanas em apartamento ou hotel
 — MINI-ALGARVE, DOURO e BEIRAS (4 dias) — 05 a 08/OUT
 — NORDESTE, DOURO e BEIRAS (4 dias) — 05 a 08/OUT
 — CIRCUITO NA ROTA DO SOL + CIRCUITO DAS ALDEIAS + ARRAIAL
 PORTUGUÊS + A FESTA RIBATEJANA + FIM-DE-SEMANA SURPRESA
 + SERRA DA ESTRELA + E MUITOS MAIS - Part. em OUTUBRO
 NOVEMBRO e DEZEMBRO

— TODOS OS DOMINGOS ALMOÇOS REGIONAIS — Consulte-nos
 — FATIMA TODOS OS DOMINGOS e 12 e 13/OUTUBRO
 GRANDE PREMIO PORTUGAL — FÓRMULA 1 — Vários Programas
 — AUTO-FÉRIAS — Não viaje sem marcar o seu HOTEL!!!
 — VIAGENS ESPECIAIS COM O PORTO, SPORTING, BENFICA, BOAVISTA
 em Portugal e no Estrangeiro — Consulte-nos
 — FEIRA TODOS OS SANTOS (1 dia) — 01/NOVEMBRO
 — S. MARTINHO DA GOLEGÁ (1 dia) — 12/NOVEMBRO

VIAGENS E TURISMO

RUA DO BONJARDIM, 652 — TELEFS. 20787-25597
 TELEX 76764 — 4000 PORTO

NAS SUAS FÉRIAS LEVE
«DEFESA DE ESPINHO»
CONSIGO

- JANTAR CONCERTO E ESPECTÁCULO
- BOÏTE COM ESPECTÁCULO
- SALAS DE JOGO, BANCADO, SLOTS e BINGO
 ao nível das melhores da Europa
- CINEMA e CAFETERIA

EMPES

**CASINO
SOLVERDE
ESPINHO**
— GALERIA DE ARTE —
 EXPOSIÇÕES DE ARTES PERMANENTES

**OFERECE-SE CANDIDATO A EMPREGO COM
FREQÜÊNCIA UNIVERSITÁRIA EM CIÊNCIA
COM CURSO DE:**

- CONTABILIDADE
- INFORMÁTICA
- SOCIOPROFISSIONAL DE ELECTRICIDADE
- CONHECIMENTOS DE ELECTRONICA

RESPOSTA RUA 35, N.º 751 — 4500 ESPINHO

AUTOMÓVEIS

NISSAN MICRA 85
 FIAT UNO 45 84
 CARRINHA PEUGEOT 505 71.87 (Cinzenta)
 GOLF 1.3 (Metalizada) 88
 FIAT UNO 455 86
 RENAULT 5 TL (83) 5 portas extras
 FIAT UNO 60 SL 86
 FIAT TURBO IE, 88
 FIAT 127 SUPER 83
 FORD FIESTA 11 CL (ouro met.) 87
 AUTOBIANCHI Y 10 LX 88
 OPEL KADETT 13 S 87
 CITROËN BX 19 TRD 85 (Cinza met.)
 Encerrado para férias de 1 a 15 de Outubro

MOTOS

KAWASAKI GPZ 900 R 86
 APRILIA 125 AF1 87

FACILIDADES DE PAGAMENTO
 RUA 19, N.º 884 — ESPINHO
 Telefone 02-725880

**CONNOSCO
A SUA
CAMPANHA
PUBLICITÁRIA
RESULTA**
SOMOS
EMPES
 EMPRESA DE
 PUBLICIDADE
 DE ESPINHO. L

RUA 26, N.º 601-2.º ESQ.º
 4501 ESPINHO CODEX

**CHARLOT
RESIDENCIAL**

QUARTOS/ROOMS
 — O MELHOR AMBIENTE —
 RUA 23, N.º 774 (junto à Feira)
 Telef. 721048
 — 4500 ESPINHO —

«Defesa de Espinho» — N.º 3000 — '89/09/28

CARTÓRIO NOTARIAL DE ESPINHO

Notária: Dr.ª Maria Fernanda de Vasconcellos de Aguiar da Fonseca e Castro

FOTOCÓPIA

É fotocópia integral da escritura de folhas cento e vinte e nove, verso, a folhas cento e trinta e um do livro de notas para escrituras diversas oitenta e quatro-D deste Cartório.
 Está conforme o original.

Espinho e Cartório Notarial, vinte e dois de Setembro de mil novecentos e oitenta e nove

A Escriturária Superiora,

AMÉLIA MARIA DA FONSECA AMORIM
CESSÃO DE QUOTA, AUMENTO DE CAPITAL, UNIFICAÇÃO DE QUOTAS, ALTERAÇÃO

No dia vinte e um de Setembro de mil novecentos oitenta e nove, neste Cartório Notarial de Espinho, perante mim, Maria Fernanda de Vasconcellos de Aguiar da Fonseca e Castro, Notária do Cartório, compareceram como outorgantes:

PRIMEIRO — MARIA GOMES DE JESUS, viúva, natural de Nogueira da Regedoura, Feira, residente em Espinho, Rua 7, 382.

SEGUNDO — MANUEL FRANCISCO GOMES DUARTE, casado em comunhão de adquiridos com Maria Guilhermina de Almeida Simões, natural de Espinho, onde mora na Rua 26, 964, 1.º direito.

Verifiquei a sua identidade por serem do meu conhecimento pessoal.

A primeira outorgante declarou que é única e exclusiva sócia da sociedade «O FORNO DE ESPINHO — PADARIA E CONFEITARIA DE GOMES & PEREIRA, LIMITADA», com sede na Rua Dezanove, mil duzentos setenta e oito, freguesia de Anta, deste concelho, constituída por escritura de dez de Abril de mil novecentos oitenta e seis, a folhas cento e oito, verso, do livro deste Cartório quarenta-F, com o número de identificação de pessoa colectiva 501715002, matriculada na Conservatória competente sob o número quatrocentos oitenta e seis e o capital social de dois milhões de escudos, dividido em duas quotas iguais de um milhão de escudos, ambas a si pertencentes, o que é do meu conhecimento pessoal.

Que, pela presente escritura, divide uma daquelas suas identificadas quotas, em duas iguais, com o valor nominal de quinhentos mil escudos cada, retém para si uma delas, e cede a outra, pelo respectivo valor nominal, ao segundo outorgante, tendo já recebido o preço respectivo, dando-lhe, por isso, a competente quitação.

O segundo outorgante declarou que aceita esta cessão e associa-se nas condições do contrato vigente, com as alterações a seguir referidas. Disseram ambos os outorgantes que, como únicos sócios da dita sociedade, deliberam proceder ao aumento do capital social de dois milhões de escudos para quatro milhões de escudos, através de entradas em dinheiro, realizadas pela primeira outorgante no montante de um milhão e quinhentos mil escudos e pelo segundo outorgante no montante de quinhentos mil escudos, declarando ambos terem aqueles valores entrado já na caixa social.

Que, assim, por força de tal aumento, a primeira outorgante passa a dispor, na totalidade do capital social, de três quotas, uma com o valor nominal de um milhão de escudos, outra com o valor nominal de um milhão e quinhentos mil escudos e uma outra com o valor nominal de quinhentos mil escudos, enquanto o segundo outorgante passa a deter duas quotas com o valor nominal de quinhentos mil escudos cada uma.

A primeira outorgante declarou ainda que, nos termos do artigo duzentos e dezanove, número quatro, do Código das Sociedades Comerciais, procede à unificação daquelas suas três quotas numa só, que passa a ter o valor nominal de três milhões de escudos, enquanto o segundo outorgante declarou proceder à unificação daquelas suas duas quotas numa só que passa a ter o valor nominal de um milhão de escudos.

Ambos os outorgantes declararam, finalmente, que deliberam proceder à alteração dos artigos primeiro, segundo, terceiro, quinto e sexto, aditando ao contrato social o artigo nono, a que dão a redacção seguinte:

PRIMEIRO — UM — A sociedade adopta a denominação «PADARIA O FORNO DE ESPINHO, LIMITADA», com sede na Rua Dezanove, número mil duzentos setenta e oito, Anta, deste concelho.

DOIS — Poderá a gerência por si só deslocar a sede para outro local, dentro do mesmo concelho, como pode abrir sucursais, agências ou filiais onde bem entender.

SEGUNDO — O seu objecto é o fabrico e venda de pão e confeitaria, bem como a importação e comercialização de equipamento industrial para o fabrico daqueles produtos.

TERCEIRO — O capital social, integralmente realizado em dinheiro, é de quatro milhões de escudos e acha-se dividido em duas quotas, uma com o valor nominal de três milhões de escudos, pertencente à sócia Maria Gomes de Jesus e outra com o valor nominal de um milhão de escudos pertencente ao sócio Manuel Francisco Gomes Duarte.

QUINTO — UM — A gerência da sociedade, dispensada de caução, pertence a ambos os sócios, sendo bastante a assinatura de qualquer deles para obrigar a sociedade.

DOIS — À gerência cabe a representação da sociedade, em juízo ou fora dele, podendo ela ainda confessar, desistir ou transigir, em qualquer pleito, em que a sociedade seja parte.

TRÊS — Pode ainda a gerência adquirir, onerar ou alienar bens imóveis, trespassar estabelecimentos comerciais e adquirir participações financeiras noutras sociedades, fazendo sobre elas as operações que entender.

SEXTO — As assembleias gerais serão convocadas por cartas registadas com aviso de recepção, expedidas com a antecedência mínima de quinze dias.

NONO — Os lucros apurados no fim de cada exercício, deduzidos os destinados ao fundo de reserva legal e a outros quaisquer fundos que, sem qualquer limitação, a assembleia geral delibere criar ou reforçar, serão distribuídos aos sócios na proporção das suas quotas.

Foi declarado que não é exigida por lei, contrato ou deliberação, a realização de outras entradas.

Adverti os interessados da obrigatoriedade do registo deste acto no prazo de noventa dias.

Arquivo a certidão passada pelo Centro Regional de Segurança Social de Aveiro, comprovativa de que a situação contributiva está regularizada.

Foi exibido o certificado passado em 22 de Junho findo, de admissibilidade da denominação adoptada.

Esta escritura foi lida aos outorgantes e feita a explicação do seu conteúdo em voz alta e na presença simultânea de ambos.

D. ELVIRA VIEIRA DA SILVA
AGRADECIMENTO

Suas filhas e restante família, profundamente reconhecidos e sensibilizados vêm, por este **ÚNICO MEIO**, testemunhar a sua gratidão a todas as pessoas que tomaram parte no funeral do seu ente querido e missa do 7.º dia, confortando-os em tão doloroso transe.

Espinho, 28 de Setembro de 1989

Filhas: *Maria Olívia Vieira Alves*
Maria Odete Vieira Alves
Ana Maria da Silva Rocha

Funerária N.º Sr.ª D'Ajuda — Rio Largo ou Rua 1, n.º 116 — ESPINHO — Telef. 725129

«Defesa de Espinho» - 3000 - 89/09/28

CARTÓRIO NOTARIAL DE ESPINHO

Notária: Dr.^a Maria Fernanda de Vasconcelos de Aguiar da Fonseca e Castro

FOTOCÓPIA

É fotocópia integral da escritura de folhas oitenta e um, verso a folhas oitenta e três do livro de notas para escrituras diversas onze-G deste Cartório. Está conforme o original. Espinho e Cartório Notarial, vinte e dois de Setembro de mil novecentos oitenta e nove.

A Ajudanta do Cartório,
Marcelina dos Santos Ferreira Coelho

CONTRATO DE SOCIEDADE

No dia vinte e um de Setembro de mil novecentos oitenta e nove, neste Cartório Notarial de Espinho, perante mim, MARIA FERNANDA DE VASCONCELOS DE AGUIAR DA FONSECA E CASTRO, Notária do Cartório, compareceram como outorgantes:

PRIMEIRO - SERAFIM ANTÓNIO DA SILVA CAMPOS, natural de Nogueira da Regedoura, Santa Maria da Feira, residente na Rua Alves Redol, 376, quarto direito, 12, na cidade do Porto, casado com Ana Augusta da Silva Tavares, em comunhão geral de bens.

SEGUNDO - ALEXANDRINO PINTO DA SILVA, casado com Maria Rosalina Ventura de Oliveira, em comunhão geral de bens, natural de Anta, Espinho, residente em Esmojães, dita de Anta.

TERCEIRO - JOAQUIM RIBEIRO DA SILVA, casado com Berta Catarina Ferreira Monteiro, em comunhão geral de bens, natural de Argoncilhe, Santa Maria da Feira, residente em Espinho, na Rua 18, 1294, rés-do-chão, direito.

Verifiquei a identidade dos outorgantes por meu conhecimento pessoal.

E declararam:

Que, pela presente escritura, constituem uma sociedade por quotas, que se regerá pelas cláusulas constantes dos artigos seguintes:

PRIMEIRO - A sociedade adopta a firma «SERAFIM, PINTO & RIBEIRO, LIMITADA», vai ter a sua sede naquela Rua Dezoito e número mil duzentos noventa e quatro, rés-do-chão, direito.

PARÁGRAFO ÚNICO - Por simples deliberação da Assembleia Geral a sede social poderá ser deslocada para qualquer outro local dentro do mesmo concelho ou para concelhos limítrofes.

SEGUNDO - O objecto da sociedade consiste na construção e reparação de edifícios, compra e venda de prédios para revenda.

TERCEIRO - O capital social, integralmente realizado em dinheiro, é de dois milhões e seiscentos mil escudos, correspondente a três quotas: uma de oitocentos sessenta e seis mil seiscentos sessenta e sete escudos, pertencente ao sócio SERAFIM ANTÓNIO DA SILVA CAMPOS, outra igual de oitocentos sessenta e seis mil seiscentos sessenta e sete escudos, pertencente ao sócio ALEXANDRINO PINTO DA SILVA e outra de oitocentos sessenta e seis mil seiscentos sessenta e seis escudos, pertencente ao sócio JOAQUIM RIBEIRO DA SILVA.

QUARTO - A cessão de quotas a estranhos depende do consentimento dos sócios não cedentes.

QUINTO - A gerência e administração da sociedade ficam a cargo de todos os sócios que desde já são nomeados gerentes, sem caução e com ou sem remuneração, conforme vier a ser deliberado em assembleia geral.

PARÁGRAFO ÚNICO - Para obrigar a sociedade em todos os actos e contratos e a representar em juízo activa e passivamente, serão necessárias as assinaturas de dois gerentes.

Para os actos de mero expediente bastará a assinatura de qualquer um dos gerentes.

SEXTO - A sociedade será estranha a quaisquer actos ou contratos firmados pelos gerentes em letras de favor, fianças, abonações e outros semelhantes.

SÉTIMO - Por morte de qualquer dos sócios a sociedade não se dissolve, mas continuará com os sobreviventes e os herdeiros do falecido, devendo estes nomear de entre si um que a todos represente na sociedade e na gerência enquanto a respectiva quota se mantiver indivisa.

Adverti os outorgantes da obrigatoriedade e do registo deste acto no prazo de noventa dias.

Foram-me exibidos: o certificado de admissibilidade da firma adoptada passado em 25 de Julho findo pelo Registo Nacional de Pessoas Colectivas e os duplicados das guias de depósito da totalidade do capital feito na Caixa Geral de Depósitos ontem e hoje.

Neste momento, se rectifica a redacção do artigo terceiro, que é mais exactamente, assim:

TERCEIRO - O capital social, integralmente realizado em dinheiro, é de dois milhões e setecentos mil escudos, correspondente a três quotas iguais de novecentos mil escudos cada uma, pertencentes uma a cada um deles: SERAFIM ANTÓNIO DA SILVA CAMPOS, ALEXANDRINO PINTO DA SILVA e JOAQUIM RIBEIRO DA SILVA.

Esta escritura foi lida aos outorgantes e feita a explicação do seu conteúdo em voz alta e na presença simultânea de todos.

A Notária,

Maria Fernanda de Vasconcelos de Aguiar da Fonseca e Castro

VOLEIBOL

NOVO REFORÇO DOS «TIGRES»



Dimitar Dimitrov, de 37 anos, o levantador que faltava, «made in» Bulgária

O novo reforço para o voleibol «Tigre», já mostrou a cara aos adeptos da modalidade, no torneio da Associação Académica de Espinho.

Dimitar Dimitrov, de 37 anos, até agora, o levantador titular da selecção da Bulgária, ainda não mostrou a sua categoria. Para já, notamos o trabalho da escola búlgara e ainda uma falta de entrosamento na equipa alvi-negra, provocado pela sua recente chegada à nossa cidade e pelos dois únicos treinos que teve com a equipa, antes de participar no torneio.

M. P.

Torneio dos 75 anos

Enquadrado nas comemorações das Bodas de Diamante do Sporting Clube de Espinho, a secção de voleibol, conforme o tinha programado, vai realizar

um torneio nos próximos dias 4 e 5 de Outubro.

Participarão na prova, as equipas do Esmoriz, Ginásio Clube, Leixões, Espinho e Castelo da Maia.

O calendário de jogos é o seguinte:

Dia 4 de Outubro - Esmoriz-Leixões, às 20.30 horas; Espinho-Castelo da Maia, às 22 horas.

Dia 5 de Outubro - Jogo entre vencidos, às 17 horas; final, às 18.30 horas.

TERESINHO PASSOU PARA A RUQUITA

O ciclista paramense, Vítor Teresinho, depois de ter obtido um quinto lugar no Grande Prémio de Gondomar, concretizou a sua mudança de clube.

Deste modo, Teresinho, trocou a camisola que envergava, Grundfos-Sangalhos, pela da Ruquita-Feirense.

FUTEBOL POPULAR

Realizou-se a primeira jornada do Campeonato de Futebol Popular do Concelho de Espinho.

Na primeira divisão, o destaque vai para a derrota do Império de Anta frente ao Cruzeiro de Silvalde por um expressivo 3-0.

RESULTADOS

1.ª Divisão

R. Largo-DP Anta	0-1
Leões-Cantinho	3-0
Império-Cruzeiro	0-3
Magos-Esperanças	1-0
Ág. Anta-Q. Paramos	(*)
As. Esmojães-Corredoura	2-2

* Os Águias de Anta venceram a Quinta de Paramos, por falta de comparência.

2.ª Divisão

Guetim-Sporting	1-2
C. Regresso-BP Anta	4-0
Outeiros-Gulhe	4-0
Ág. Paramos-Ronda	0-0
Juv. Paramos-Estrelas	1-0
Estúdio 4-Idanha	a)

a) Adiado.

RIO LARGO, 0

D. P. ANTA, 1

Jogo disputado no campo do Rio Largo, correspondente à primeira jornada do Campeonato de Futebol Popular da primeira divisão

RIO LARGO - Luís; Artur, Carlos, José e Domingos; Vítor, Gaspar, Mário e Andrade; Alberto e Rodrigues.

Suplentes: Cabral, Coelho, Cantara, Castro, Zenha e Rocha.

D. PONTE DE ANTA - Litos; Félix, Arnaldo, Oliveira e Monteiro; Carvalho, Barros, Ramos e David; Barbosa e Eusebio.

Suplentes: Oliveira, Bastos, Cardoso, Santos, Crista, Gomes e Canizes.

Marcador: Carvalho aos 75 minutos.

Atletismo

GRANDE PRÉMIO DOS BELENENSES

A Associação Desportiva Unidos aos Belenenses vai realizar no próximo dia 8 de Outubro, o II Grande Prémio de Espinho.

Esta prova, aberta a todos os atletas federados, Inatel, militares e populares, contará com os seguintes escalões:

Infantis masculinos e femininos, para 1200 metros; Iniciados masculinos e femininos, para 2000 metros; Juvenis masculinos e femininos, para 1500 metros; Juniores e seniores femininos, para 5000 metros; Juniores masculinos, para 8500 metros; veteranos, para 6000 metros.

Para os primeiros cinco classificados nas provas de juniores e seniores (masculinos e femininos), estão reservados prémios monetários, taças e medalhões. O primeiro classificado em cada um destes escalões (senior e junior) receberá um prémio de 50 mil escudos em dinheiro. Os restantes escalões etários serão contemplados com medalhas, medalhões e taças.

As inscrições estão abertas até ao dia 4 de Outubro, na sede dos Belenenses, sita à Avenida João de Deus, ou pelo telefone, 721214.

Unidos aos Belenenses esteve presente no 6.º Grande Prémio das Caldas de S. Jorge organizado pela secção do Caldas de S. Jorge (Vila da Feira).

Destaques para os lugares conseguidos dentro de uma média satisfatória, principalmente o que conseguiu António Maganinho no escalão dos 12 aos 14 anos, alcançando o 4.º lugar. Os resultados obtidos foram os seguintes: em masculinos (dos 12 aos 14 anos) - António Maganinho, 4.º; Nelson Trindade, 14.º; Alberto Pereira, 25.º; Alberto Ferreira, 33.º e Pedro Pereira, 40.º. Dos 15 aos 16 - Francisco Branco, 9.º; Hugo Caneira, 13.º; Gabriel Pereira, 16.º e Pedro Tavares, 20.º. Dos 17 anos em diante desde juniores a veteranos - Manuel Oliveira, 27.º; António Ricardo, 37.º e José Carlos, 61.º.

Em femininos, dos 9 aos 12 anos, as atletas dos Belenenses conseguiram os seguintes postos: Sónia Pinho, 24.º; Ana Carina, 25.º e Alexandra Marisa, 29.º.

ATLETISMO NOS BOMBEIROS ESPINHENSES

Entretanto, os Bombeiros Espinhenses inauguraram a sua secção de atletismo. No último fim-de-semana estiveram

Igual por igual compre no comércio local

A formação de atletismo dos

VOLEIBOL

Ao derrotar o Benfica ACADEMISTAS VENCERAM TORNEIO

A Associação Académica de Espinho, sagrou-se vencedora do torneio realizado no passado fim-de-semana, no pavilhão Arquitecto Jerónimo Reis.

Fruto de uma vitória, de certa maneira surpreendente mas merecida sobre o Benfica, que nunca tinha perdido no recinto académista.

Os lisboetas entraram a vencer, e no primeiro «set» fizeram-no em apenas 20 minutos. Os academistas reagiram e responderam com o mesmo tempo para vencerem o segundo «set» por 15-7 e o terceiro «set» por 15-9 em 24 minutos.

No quarto «set», quando a Académica de Espinho estava a vencer por 14-7, acusou bastante nervosismo por parte dos seus jovens atletas e também uma pequena lesão num pé do seu distribuidor, o internacional Miguel Maia, o que veio a permitir a recuperação dos encarnados. Os alfacinhas, estiveram à frente com 14-15, 15-16. Já com Miguel Soares, ex-Futebol Clube do Porto, bem integrado no seis, os academistas numa reacção de força e «raiva» acabaram por triunfar por 17-16, quando todos aguardavam a negra.

Por outro lado, embora se pense que a actuação do Sporting Clube de Espinho tenha sido desastrosa, acreditamos que a má classificação obtida por este clube deva grandes culpas à falta de enquadramento dos seus atletas. O técnico Wladislaw Kustra, nestas partidas, entendeu colocar os seus mais jovens atletas, que por inexperiência falharam, nomeadamente no serviço.

GRUNDIG, 3

ESPINHO, 0

Arbitros: Mário Humberto (1.º) e Fernando Fernandes (2.º).
GRUNDIG - Jorge Franqueiro, Benjamim Peixoto, Nuno Maia, António Nogueira, António Ferreira, Erik Brun, João Machado, Vítor Mota, Rui Leite, Carlos Filipe e Milen Dimitrov.

SPORTING DE ESPINHO - Afonso Mourinho, Carlos Natário, Fernando Castro, Edgar Machado, José Pedrosa, Luís Moreira, Dimitar Dimitrov, Jaime Filipe, António Pedrosa, Pedro Albuquerque e Wladislaw Kustra.

RESULTADOS PARCIAIS - 15-4 (16 m), 15-8 (19 m) E 15-13 (24 m).

AAE, 3

BENFICA, 1

Arbitros: Agostinho Tavares (1.º) e Fernando Fernandes (2.º).
ACADÉMICA DE ESPINHO - Artur Silva, João Neves, César Campos, Miguel Maia, João Brenha, José Carlos, Paulo Brenha, Amando Brandão.

BENFICA - António Silva, José Jardim, António Lago, Miguel Silva, Ludouvil Navadkov, Radoslav Peitchev, João Silva, Luís Queilhas, Nuno Brites, Alexandre Cali, Paulo Rodrigues e Miguel Fonseca.

RESULTADOS PARCIAIS - 9-15 (20 m), 15-7 (20 m), 15-9 (24 m) e 17-16 (34 m).

Resultados

Ac. Espinho-3 - Grundig, 1 (15-11, 13-15, 15-1 e 15-13); Sporting de Espinho, 2-Benfica, 3 (15-9, 9-15, 7-15, 16-14 e 10-15); Grundig, 3 - Sporting de Espinho, 0 (15-4, 15-8 e 15-13); Académica de Espinho, 3 - Benfica, 1 (9-15, 15-7, 15-9 e 17-16).

CLASSIFICAÇÃO FINAL - 1.º - Académica de Espinho; 2.º - Benfica; 3.º - Grundig; 4.º - Sporting de Espinho.

Feminino vai estagiar à Ilha Terceira

A equipa de séniores feminino, do Sporting Clube de Espinho, partirá na próxima terça-feira para os Açores, para participar num estágio-torneio, na Ilha Terceira.

A comitiva, chefiada pelo director do clube, António Octávio (Toninho), é constituída pelo treinador, Jorge Teixeira, a sec-

cionista Clara Romão e pelas atletas, Palmira Castro (Capitã), Cristina Ungaro, Eva Antunes, Alexandra Morais, Alexandre Sá, Sónia Santos, Ana Gonçalves, Carla Castro, Carla Paula e Rosário Brenha.

As atletas chegarão a Espinho, no sábado, dia 7 de Outubro.

PRECISA-SE

CABELEIRA PARA SALÃO

NA PRAIA DA GRANJA
BOAS CONDIÇÕES

Contactar telefones: 721594 ou 7220932

ESPINHO-MOURA PARA A TAÇA

O Sporting clubbe de Espinho, defrontará na segunda eliminatória da Taça de Portugal, em futebol, a turma do Moura, que milita na terceira divisão nacional.

No próximo dia 12 de Novembro, os «Tigres» receberão no estádio Comendador Manuel Oliveira Violas, o Moura, actualmente o terceiro classificado da série «F».

Nesta segunda eliminatória que conta com a realização de 46 encontros, destaca-se ainda a ausência de clubes da primeira divisão.

SPORTING CLUBE DE ESPINHO

ASSEMBLEIA GERAL EXTRAORDINÁRIA

Nos termos do Art.º 87 dos Estatutos, convoco uma Assembleia Geral Extraordinária a realizar em 4 de Outubro de 1989, pelas 21 horas, na sede do Clube, com a seguinte ordem de trabalhos:

- 1 - Proposta da Direcção para a criação de uma quota suplementar em todos os jogos do Campeonato Nacional.
- 2 - Outros assuntos de eventual interesse para o Clube.

O Presidente da Assembleia Geral,
Dr. José Manuel Gomes de Almeida

EMPREGADA DE BALCÃO

PRECISA-SE

PARA CASA DE PRONTO-A-VESTIR,
SITUADA NO CENTRO DA CIDADE.
COM OU SEM EXPERIÊNCIA
E IDADE COMPREENDIDA
ENTRE OS 18 E 25 ANOS.

GUARDA-SE SIGILO ESTANDO EMPREGADA.

CARTA A ESTE JORNAL AO N.º 1587

«DEFESA DE ESPINHO»
A MAIOR AUDIÊNCIA
NA REGIÃO

Hóquei em Campo ACADEMISTAS VÃO SOMANDO

Decorreu mais uma jornada do Campeonato Regional de hóquei em campo, e o representante da cidade de Espinho e nesta modalidade, a Associação Académica de Espinho, derrotou em Cassufas a equipa do Leixões, por 3-1.

Eis os resultados da segunda jornada:

Sport-Viso 2-5
Ac. Espinho-Leixões 3-1
U. Lamas-Lousada 0-1
Ramaldense-Canelas 1-0
Vigorosa-Serzedo V-FC

No próximo sábado, dia 30, realiza-se o Viso-Ac. Espinho, às 15 horas e no domingo, o Ac.

Espinho-Vilanovense, às 10 horas.

CLASSIFICAÇÃO

1.º Académica de Espinho e Lousada, 2 jogos/5 pontos; 3.º GD Viso, União de Lamas e Leixões, 2-4; 6.º Vilanovense e Ramaldense, 1-3; 8.º Canelas e Sport, 2-2; 10.º Vigorosa, 0-0.

Próxima jornada (30 de Setembro):

Vilanovense-Sport, GD Viso-Académica de Espinho, Leixões-União de Lamas, Lousada-Ramaldense e Canelas-Vigorosa.

Hóquei em Patins PRINCIPIARAM OS «REGIONAIS»

Podemos dizer que foi positiva a participação de duas equipas de hóquei em patins da Associação Académica de Espinho, nos campeonatos regionais da Associação de Patinagem do Porto. Os academistas, como sabemos, patrocinam a equipa do Gulpilhares.

Apesar de duas derrotas, em juniores e iniciados, foi o marco no regresso dos academistas às competições depois de terem estado parados durante uma época.

Eis os resultados da segunda jornada do campeonato e primeira disputa pelos jovens academistas:

RESULTADOS - HÓQUEI EM PATINS - JUNIORES - Gulpilhares, 3-Alfena, 4.

JUVENIS - Gulpilhares, 5-Alfena, 1; Carvalhos, 11-Fânzeres, 1; Paredes, 2-Infante de Sagres, 4; Sobreira 3-Valongo, 6.

INICIADOS - Flor da Mocidade, 2-Paredes, 6; Académico, 11-Cerâmica de Valadares, 2; Valongo, 5-Sobreira, 1; Alfena, 6-Gulpilhares, 5.

INFANTIS - Flor da Mocidade, 2-Paredes, 2; Académico, 2-Cerâmica de Valadares, 1; Valongo, 2-Sobreira, 2; Alfena, 2-Gulpilhares, 3; Águias do Porto, 1-Carvalhos, 19.

JUNIORES: INVICTOS E SEM DERROTAS

Sem ter sofrido qualquer golo até agora e sem sentir a derrota, a equipa de futebol júnior do Sporting Clube de Espinho ocupa o primeiro lugar na classificação da série «B» dos campeonatos nacionais.

A turma conduzida por Manuel Gomes desta vez venceu espectacularmente o Viseu e Benfica por um concludente 5-0.

Espinho - João Paulo; Vítinha, Joaquim Carlos, Carvalho e Vales; David, Filó, Marinheiro e Américo; Maganinho e Miguel Ângelo.

Suplentes: Rui Alexandre, Miguel Gomes, Sá, Frasco e Joca.

RESULTADOS	SÉRIE B
Rio Ave-F. C. Porto	1-3
Espinho-V. Benfica	5-0
Varzim-Leixões	3-1
Maia-Boavista	1-1
Águeda-Beira Mar	2-2
Lamego-Salgueiros	2-4

CLASSIFICAÇÃO	J	V	E	D	F-C	P
Espinho	1	1	0	0	5-0	2
Salgueiros	1	1	0	0	4-2	2
F. C. Porto	1	1	0	0	3-1	2
Varzim	1	1	0	0	3-1	2
Beira Mar	1	0	1	0	2-2	1
Águeda	1	0	1	0	2-2	1
Boavista	1	0	1	0	1-1	1
Maia	1	0	1	0	1-1	1
Lamego	1	0	0	1	2-4	0
Leixões	1	0	0	1	1-3	0
Rio Ave	1	0	0	1	1-3	0
Viseu e Benfica	1	1	0	0	4-2	2

Acabaram as férias para a maioria dos autarcas locais. A Assembleia voltou ao trabalho, com gozo, sem pressas, enfim, como já estávamos habituados. Quem não começou bem foi o PRD que, logo na «primeira jornada», foi penalizado com um «cartão amarelo»...

ASSEMBLEIA MUNICIPAL NÃO GOSTOU DAS RECOMENDAÇÕES DO PRD À CÂMARA

O Partido Renovador Democrático (PRD) sofreu na «pele» o facto de ter dominado quase por inteiro a primeira parte da Assembleia Municipal que se efectuou na sexta-feira passada.

E dizemos que «sofreu» porque apresentou para o período antes à ordem do dia três recomendações à edilidade local, além de ter efectuado um relativamente extenso inquérito à Câmara, a propósito das actividades realizadas, ou se preferirem, das deliberações tomadas.

Pode dizer-se que as questões à edilidade espinhense dominaram por completo a reunião de sexta-feira, tanto mais que os partidos quiseram relembrar alguns assuntos que tinham e continuam a ter interesse e, por outro lado, que não haviam sido explicados convenientemente.

O caso do PRD por José Peralta querer dominar a reunião não passou do simples

facto deste partido ter apresentado, como dissemos há pouco, três recomendações:

— uma sobre as deficientes condições de segurança e funcionamento de alguns estabelecimentos de ensino (recomendação aprovada por unanimidade e que obriga à instalação de melhores meios custeados pela CME);

— outra sobre o saneamento básico do concelho (aprovada por maioria com uma abstenção);

— e finalmente, uma terceira sobre as lixeiras do concelho que não chegou a ser analisada.

SANEAMENTO: TOTAL PRIORIDADE OU NÃO

Referimos atrás que uma das recomendações dos renovadores foi bastante discutida. E explica-se: o PRD apresentou nas suas recomendações, as-

pectos a tomar em conta para o Plano de Actividades e Orçamento do próximo ano: 1990.

carro está a andar à frente dos bols». Luís Gomes do CDS explicou que «o sr. Luís Peralta

Por esta razão, os comunistas propuseram à edilidade a participação total na dívida (não

iria responder a algumas questões.

Enfim, questões que passaram pela invasão do mar que se sentiu no decorrer da penúltima semana, da animação na praia e dos ciganos na baixa piscatória.

ESPORÕES NÃO CUMPREM COMO SE ESPERAVA

Rolando Sousa, sobre a invasão do mar, explicou que as obras de defesa não estão a surtir o efeito que era desejado. Na verdade, os esporões não estão a cumprir aquilo que seria de esperar. De qualquer das maneiras, a própria ETAR não corre riscos nenhuns.

Relativamente à animação na praia, Saudade Teixeira Lopes saudou a Câmara por esta iniciativa e chamou a atenção das próximas edilidades para este tipo de certames.

Finalmente a questão dos ciganos que moradores da baixa piscatória não estão a ver com bons olhos. Motivo: os distúrbios que foram provocados, na altura de um casamento na fábrica «Brandão Gomes».

Elsa Tavares, sobre este assunto, disse que a PSP não foi informada nem registou qualquer tipo de incidentes.

Jorge Maia

Renovadores já pensam em 90 Saneamento na ordem do dia, com propostas de calças arregaçadas e galochas...

Como estamos em tempo de preparativos eleitorais, algumas bancadas consideram que «o

deve estar convencido da sua presença no ano que vem, tantas são as recomendações que está a apresentar. Mas nós concordamos com as recomendações...».

Teixeira Lopes da CDU, por sua vez, pronunciando-se sobre o saneamento básico e da forma como ele foi explanado, considerou com o tom peculiar que se lhe reconhece (jocosos), que o próximo «Plano de Actividades vai ser só para o saneamento, uma vez que o partido considera dever ser dada total prioridade a este assunto. Bom, vamos ter de calçar umas galochas, arregaçar as calças porque vamos ter muita água...».

José Peralta considerou em defesa das recomendações por si apresentadas em nome do PRD que existe na necessidade de se elaborar desde já o Plano para 90 «tanto mais que estamos a chegar ao fim do ano e a próxima Câmara irá trabalhar a partir de Janeiro».

BANDA DE MÚSICA ESTÁ DEVEDORA

Ao passar os 150 anos da sua existência, a Banda de Música de Espinho atravessa um grave problema que diz respeito ao pagamento de instrumentos que comprou. Por aquilo que se soube, os instrumentos novos foram adquiridos ainda no mandato da anterior direcção. Só que ainda falta pagar uma parte dessa compra e... não há dinheiro.

especificando números), facto que embora não tenha sido recusado, também não foi plenamente aceite. Considera-se o assunto em ponto morto, uma vez que — tal como explicou a Presidente em exercício, Elsa Tavares, do PSD — a Câmara «já concedeu ao todo 850 contos à Banda: 500 em subsídio e 350 para fazer face às despesas do aniversário. Vamos ter de conversar com o sr. Mano para tomarmos uma decisão definitiva».

Ponto assente é, sem dúvida, o facto da edilidade ter concedido já bastante dinheiro para a Banda. De qualquer das formas, este assunto irá merecer melhor atenção — como ficou aprovado.

As horas iam passando, adivinhava-se que os pontos da ordem do dia (abrigos com publicidade — transferência de competências, contribuição autárquica e plano de pormenor da zona norte da Rua 62) não iriam ser discutidos.

Se dúvidas existiam elas ficaram de certeza dissipadas depois de se saber que a Câmara

PLANO PORMENOR DA RUA 62 FOI APROVADO

O PS arrecadou os «louros» da reunião da Assembleia Municipal realizada anteontem, depois de conseguir alterar uma proposta apresentada pela Câmara Municipal sobre contribuição autárquica.

A edilidade apresentou uma proposta de pagamento na ordem dos 1,3 por cento, ao passo que o PS contrapôs com 1,1 por cento (taxa mínima).

Todos os partidos, inclusive o

PSD, foram unânimes em considerar os 1,1 por cento do PS como proposta mais aceitável.

Entretanto, foi ainda aprovado por unanimidade o facto das Juntas de Freguesia tomarem conta dos abrigos com publicidade, muito embora das resoluções a tomar tenham de apresentar conhecimento à Câmara para esta requerer informação à repartição técnica.

Finalmente, foi também apro-

vada a proposta de plano de pormenor da Zona Norte da Rua 62, proposta essa da Câmara Municipal e que recebeu votação positiva maioritária.

67 ANOS EM PROL DOS POBRES

Entre domingo e até ao próximo dia 29 de Outubro vão decorrer alguns certames socioculturais, integrados nos festejos dos 67 anos do Grupo Beneficente «Os Amigos dos Pobres de Grijó».

Desporto e variedades são duas das actividades que preenchem o programa.

SEIS PARA A «CALDEIRADA»

O concurso gastronómico que a Junta local organiza, teve até à última terça-feira, a adesão de seis casas espinhenses. De qualquer das formas, eram aguardadas outras, quando encerrávamos esta edição.

As casas já inscritas são as seguintes: Ripolim, Locas, Varina, Marreta, Ruacanã e Casarão.

PALÁCIO DA JUSTIÇA:

Primeira pedra sábado

A primeira pedra para a construção do Palácio da Justiça da cidade vai ser lançada no final do mês, dia 30, pelas 15 horas.

Embora nem todas as forças vivas da cidade se mostrem satisfeitas com o local — espaço da feira da fruta — a verdade é que tudo indica, o plano vai mesmo em frente.

SEMANÁRIO REGISTADO
NA DIRECÇÃO-GERAL DE COMUNICAÇÃO SOCIAL SOB O N.º 41/37
FUNDADO EM 27 DE MARÇO DE 1932 POR BENJAMIM DA COSTA DIAS

DEFESA ESPINHO

PROPRIEDADE DA EMPES — EMPRESA DE PUBLICIDADE DE ESPINHO, LDA., MATRICULADA NA CONSERVATÓRIA DO REGISTO COMERCIAL DE ESPINHO SOB O N.º 59, FOLHAS 30 DO LIVRO C-1, COM O CAPITAL SOCIAL REALIZADO DE UM MILHÃO E QUARENTA MIL ESCUDOS □ REDACÇÃO E ADMINISTRAÇÃO NA RUA 26, N.º 601, 2.º ESQUERDO, APARTADO 39, 4501 ESPINHO CODEX — TELEFONE 721525 □ MAQUETAGEM NA EMPES □ FOTOCOMPOSIÇÃO E IMPRESSÃO NAS OFICINAS GRÁFICAS DE «O COMÉRCIO DO PORTO», 4000 PORTO □ TIRAGEM MÉDIA DE 3.500 EXEMPLARES. □ DEPÓSITO LEGAL N.º 1604/83 □ MEMBRO DO IPIR — INSTITUTO PORTUGUÊS DE IMPRENSA REGIONAL

APARTADO 39
4501 ESPINHO CODEX
PORTE PAGO



Biblioteca da Câmara Municipal de
Espinho
Rua 31-32-Altos do Ex.Colégio
Na. Sra. da Conceição