

# DEFESA DE ESPINHO

DIRECTOR: ÁLVARO GRAÇA

SEMANÁRIO

FUNDADOR: BENJAMIM COSTA DIAS

## ENFIM O NOVO TRIBUNAL MAS VAI-SE O PULMÃO DA CIDADE

A primeira pedra para o novo tribunal espinhense foi lançada sábado de manhã. O ministro da Justiça, Fernando Nogueira, esteve presente e reconheceu que o processo se arrastou por demasiado tempo. O vereador Valdemar Ribeiro, que igualmente usou da palavra, idem, idem, aspas, aspas. Mas ninguém disse nada sobre a destruição de um pulmão da cidade para construção do tribunal. Os «pecados» não se confessam...  
Reportagem e comentário na última página.

### DA TORNEIRA SAI «CAFÉ»...

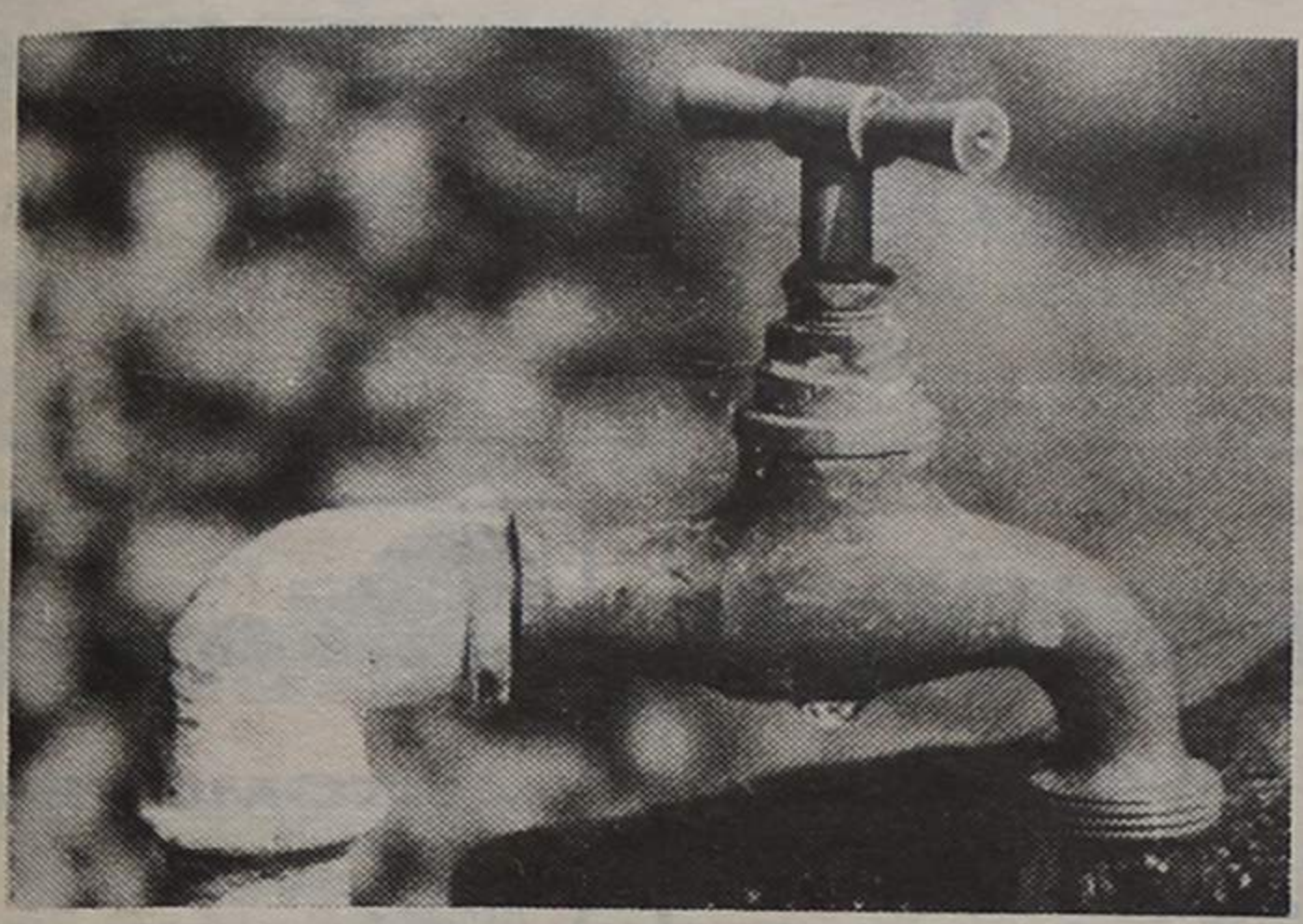

Andam todos muito preocupados com os índices de poluição da água do mar mas «esquecem-se», pelos vistos, daquela que sai na torneira - aquela que temos de beber e que temos de utilizar para o duche.

Ultimamente, muitos espinhenses duvidam, ao abrir a torneira, se «aquilo» que jorra é realmente água ou café. As queixas multiplicam-se e alguns concidadãos que se nos dirigiram confessam temer utilizar tão barrenta água.

Que se passa afinal?

O engenheiro Nogueira da Silva é, desde a municipalização dos Serviços de Águas, o responsável pelo sector e esclareceu os nossos repórteres sobre o assunto. Ele confirmou que, na verdade, a água aparece ciclicamente com um aspecto barrento, mas que isso não oferece perigo para a saúde.

Essa coloração esquisita da água é devida, segundo o nosso interlocutor, a lavagens periódicas dos depósitos e purgas nas bocas de incêncio. Acontece também que, por vezes, a água já vem com essa coloração dos serviços fornecedores, em Vila Nova de Gaia.

O aspecto da água, quando isso acontece, causa alguma retracção aos consumidores, mas o precioso líquido pode ser consumido, na medida em que é muito frequentemente analisado pelos técnicos da Delegação de Saúde.

- Mas o senhor engenheiro bebia água assim? - inquirimos.

Ele foi sincero:

«É evidente que a água nessas condições me mete alguma confusão, mas por muitas purgas que se façam, estas coisas acontecem. Mas realmente não oferece perigo para a saúde».

- Há pessoas que atribuem essa coloração esquisita da água a ferrugem nas redes distribuidoras...

«É impossível. Os tubos são de fibrocimento ou, modernamente, de PBC. Só se for na canalização dos próprios prédios».

### MUTUALISMO «DO CAIXÃO» ÀS PORTAS DA MORTE

Dirigentes e funcionários de mutualidades familiares de todo o Norte (Anta e Espinho também) reúnem-se em Gaia, no próximo sábado, para repensar estratégias. Diversificar campos da actuação, porque o mutualismo «do caixão» está às portas da morte, é um dos objectivos.

Desta e de outras questões nos fala um dos vice-presidentes da União das Mutualidades Portuguesas e o trabalho está na página cinco.

### «SHOW» NO CASINO SOLVERDE DOS «NOSSOS» NO BRASIL

O Rancho Folclórico Português do Rio de Janeiro voltou a Portugal e a Espinho, para cumprir mais uma das suas digressões anuais, de visita e várias terras.

Veio, como sempre, integrado de representantes das diversas casas regionais portuguesas existentes na capital carioca, segundo selecção feita pelos dirigentes respectivos e correspondendo a um convite do jornal «Portugal em Foco», que se publica naquele país e tem em Benvida Maria a sua principal impulsionadora.

Conta o jornal com vários apoios para a sua iniciativa, em especial a TAP e a Rodoviária Nacional, além de Câmaras Municipais e outras entidades privadas.

Aqui, em Espinho, a Solverde voltou a abrir as suas portas para receber os irmãos de além-mar. Trata-se de um apoio substancial, sem o que, Benvida Maria e a sua numerosa equipa, não teriam possibilidades de se demorarem tanto tempo entre nós.

Em todas as terras onde parou e pernitoitou, o Rancho Português do Rio de Janeiro proporcionou noites de festa muito agradáveis, umas de características bem portuguesas, outras com o «rótulo» da «banda di lá». Assim, ao Vira do Minho ou ao Malhão, juntou-se o Samba brasileiro, tudo muito bem interpretado pelos jovens representantes das 16 casas regionais portuguesas do Rio de Janeiro.

(Continua na página 14)

### ORQUESTRA ALEMÃ EM ESPINHO

Comemorando o Dia Mundial da Música, organiza a Academia de Música, amanhã, sexta-feira, à noite, no salão nobre do Casino, um concerto com a Orquestra de Câmara de Jovens da Renânia do Norte/Vestfália, República Federal da Alemanha.

Este concerto, patrocinado pelo Conselho Alemão para a Música, da embaixada da Alemanha, e que conta com o apoio do Instituto Alemão, tem o seguinte programa:

Carlos Seixas, Sinfonia em Si Bemol Maior; Handel, Concerto Grosso Opus três, número dois; Jurg Baur, Frescos (para orquestra de cordas); e Schubert (Sinfonia número cinco em Si Bemol Maior).

**Juniores continuam sem perder**

**VÓLEI: Académica-Benalmadena no sábado**

## PASSA-SE CAFÉ EM ESPINHO

Ótimo para casal. Dão-se facilidades.  
Preço: 7.000 contos  
TELEF. 725930



### CHARLOT RESIDENCIAL

QUARTOS/ROOMS  
— O MELHOR AMBIENTE —  
RUA 23, N.º 774 (junto à Feira)  
Telef. 721048  
— 4500 ESPINHO —

## ANDAR T2 VENDE-SE

Prontos a habitar. Acabamentos de excelente nível, roupeiros, lavanderia c/ marquise, garagens, quartos de arrumos.

TELEFONES 398282-720998-725836

Para Inf. Ver: Rua 38, n.º 984-3.º Dt.º ou 3.º Esq.º  
— ESPINHO —

## ORAÇÃO AO DIVINO ESPÍRITO SANTO

Divino Espírito Santo, Vós que me esclareceis tudo, iluminais todos os meus caminhos para que eu atinja a felicidade. Vós que me concedeis o sublime dom de perdoar e esquecer as ofensas, até o mal que me tenham feito. Vós que estais comigo em todos os instantes eu quero humildemente agradecer por tudo o que sou, por tudo o que tenho e confirmar uma vez mais a minha esperança de um dia merecer e poder juntar-me a Vós e todos os meus irmãos, na perpétua glória de paz. Obrigado mais uma vez. (A pessoa deverá fazer esta oração por três dias seguidos sem dizer o pedido e dentro de três dias terá alcançado a graça por mais difícil que seja). Publicar assim que receber a graça. Publicada por ter recebido uma graça. — M.L.R.G.

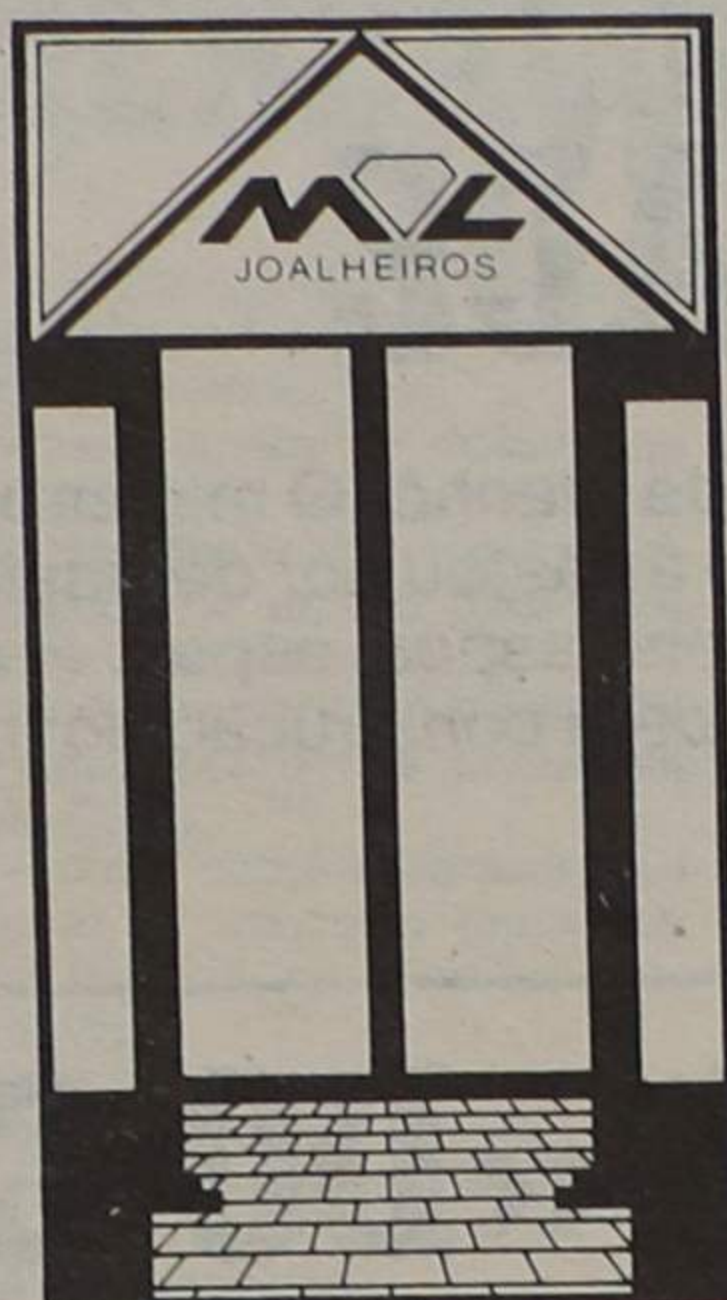

- CRIATIVIDADE
- INVESTIMENTO
- SEGURANÇA

JÓIAS M. L., o presente que pode repetir com sucesso.

**CENTRO COMERCIAL SOLVERDE 2**

LOJA 15 — ESPINHO — TELEFONE 723567



RUA 26, N.º 667 — TELEFONES 725302-327-352  
TELEX 28316 — ARSOL \* 4500 ESPINHO



Na Venezuela  
Agência de Viagens ATLAS

MANDUCA A PUENTE YANES — EDIFÍCIO POZO AZUL  
Telefs. 5614111-5614144-5614344-5614055 — CARACAS 1011 — VENEZUELA  
Telex: 29988 ATLAS

**NO RIO DE JANEIRO**

PIMEIRÓ AGÊNCIA DE VIAGENS, LTDA.  
R. Alcântara Machado, 36-S/1009 — Telefs. 233-3180-2333229  
RIO DE JANEIRO - BRASIL



- JANTAR CONCERTO E ESPECTACULO
- BOITE COM ESPECTACULO
- SALAS DE JOGO, BANCADO, SLOTS e BINGO ao nível das melhores da Europa
- CINEMA e CAFETERIA

**CASINO SOLVERDE ESPINHO**

— GALERIA DE ARTE —  
EXPOSIÇÕES DE ARTES PERMANENTES

## ORAÇÃO AO DIVINO ESPÍRITO SANTO

Divino Espírito Santo, Vós que me esclareceis tudo, iluminais todos os meus caminhos para que eu atinja a felicidade. Vós que me concedeis o sublime dom de perdoar e esquecer as ofensas, até o mal que me tenham feito. Vós que estais comigo todos os instantes, eu quero humildemente agradecer por tudo o que sou, por tudo o que tenho e confirmar uma vez mais a minha esperança de um dia merecer e poder juntar-me a Vós e todos os meus irmãos, na perpétua glória e paz. Obrigada mais uma vez. (A pessoa deverá fazer esta oração por três dias seguidos sem dizer o pedido e dentro de três dias terá alcançado a graça por mais difícil que seja). Publicar assim que receber a graça. Publicada por ter recebido uma graça — A.R.M.

## ESPINFOR — INFORMÁTICA

— TUDO PARA INFORMÁTICA —  
SOFTWARE DE GESTÃO \* SOFTWARE ESPECÍFICO \* HARDWARE

Rua 18, n.º 582-2.º Dt.º — 4500 ESPINHO  
Telefone: 726715



**COSTA FERREIRA & MARTINS**

**OUTONO/89 EXCURSÕES**

- FESTA DO MARISCO (1 dia) — 15/Outubro  
Excelente ALMOÇO com muita animação
- S. MARTINHO NA TETA DA ONÇA (1 dia) — 12/Novembro
- S. MARTINHO DA GOLEGÁ (1 dia) — 12 de Novembro
- FEIRA DE TODOS OS SANTOS (1 dia) — 1/Novembro
- FÁTIMA — TODOS OS DOMINGOS
- VIGO (1 dia) — Terças, Quintas, sábados e fenados
- TODOS OS DOMINGOS MUITAS E MARAVILHOSAS EXCURSÕES COM ALMOÇOS REGIONAIS — Consulte-nos
- FERIADOS DE OUTUBRO E DEZEMBRO — Muitos programas
- SPORTING-PORTO (1 ou 2 dias) — Part. 14 e 15/Outubro
- AUTO-FÉRIAS — VIAGENS DE AVIÃO, FEIRAS E CONGRESSOS

NÓS OFERECEMOS-LHE O MUNDO

**VIAGENS E TURISMO**

RUA DO BONJARDIM, 652 — TELEFS. 20787-25597  
TELEX 76764 — 4000 PORTO



**MARIA EMÍLIA NEVES GIL JUSTINIANO**  
AGRADECIMENTO

A família vem, por este meio, agradecer a todas as pessoas que tomaram parte no funeral do seu ente querido, ou que, de alguma maneira se associaram à sua dor. Agradecem também a todos os que assistiram à missa do 7.º dia.



**AUTOMÓVEIS**

NISSAN MICRA 85  
FIAT UNO 45 84  
CARRINHA PEUGEOT 505 71.87 (Cinzeira)  
GOLF 1.3 (Metalizada) 88  
FIAT UNO 455 86  
RENAULT 5 TL (83) 5 portas extras  
FIAT UNO 60 SL 86  
FIAT TURBO IE, 88  
FIAT 127 SUPER 83  
FORD FIESTA 11 CL (ouro met.) 87  
AUTOBIANCHI Y 10 LX 88  
OPEL KADETT 13 S 87  
CITROËN BX 19 TRD 85 (Cinza met.)  
Encerrado para férias de 1 a 15 de Outubro

**MOTOS**

KAWASAKI GPZ 900 R 86  
APRILIA 125 AF1 87

FACILIDADES DE PAGAMENTO  
RUA 19, N.º 884 — ESPINHO  
Telefone 02-725880



**VIATURAS EM STOCK**

RENAULT EXPRESS 87 D. PTT Beje  
FIAT 127 900 c. 79 Preto  
RENAULT 21 Nevada TXE 87 Cinza  
RENAULT 11 GTS 86 Cinza  
RENAULT 5 L 3 p. 87 Cinza  
RENAULT 5 GTL Laur. 3 p. 85 Beje  
GOLF GLD 5 Laur. 81 Branco  
ROVER 213 SE 87 — Cinza  
FIAT UNO 55 S — Preto  
VOLVO 245 87 Branco  
OPEL REKORD 2.3 Van 79-80 Branco  
PEUGEOT 305 DGL 81-81 — Azul

B. M. W. 316 87 Verde  
OPEL CORSA 1.2 84 Branco  
FORD TRANSIT 77 Cinza  
JAGUAR DIESEL Azul  
AUTOBIANCHI A 112 75 Preto  
ALFA GIULIETA 1.8 — Cinza  
FIAT UNO 60 SL 87 Preto  
CITROËN BX 16 TRS 84 Cinza

FACILIDADES DE PAGAMENTO  
SEDE: Rua 26, n.º 559  
Telefone 725905  
4500 ESPINHO

# DIA MUNDIAL DA MÚSICA

**CONCERTO PELA ORQUESTRA DE CÂMARA DE JOVENS DA RENÂNIA DO NORTE/VESTEFÁLIA — RFA**

SEXTA-FEIRA, 6 DE OUTUBRO DE 1989 \* 21.30 HORAS

— SALÃO NOBRE DO CASINO DE ESPINHO —

Organização da Academia de Música de Espinho

Patrocínios: Deutsche Musikrat (Conselho Alemão para a Música)  
Embaixada da Alemanha

Apoio: Goethe-Institut (Instituto Alemão do Porto)

## 100 CONTOS PARA BVE

A secção desportiva dos Bombeiros Voluntários Espinhenses que foi criada há pouco tempo, recebeu um subsídio camarário de cem contos para fazer face a despesas diversas.

Tanto quanto aquilo que se sabe, as despesas diversas devem ser relacionadas com aquisição de equipamentos e apoio geral à nível da secção.

O atletismo é o «forte» dos Bombeiros Voluntários Espinhenses.

ESPINHOS  
E ROSAS

## Viu por aí um polícia?

Os «amigos do alheio» parecem interessar-se ultimamente por restaurantes à beira-mar. O proprietário de um desses restaurantes, bem próximo da praia da baía — portanto, em zona que em princípio devia estar bem policiada — lamuriou-se de que em escasso tempo viu assaltado o seu estabelecimento por três vezes.

«E será que vi um polícia por ali outras tantas vezes?», interroga-se ele. Uma questão que se endossa ao comando local da PSP.

## Semáforos — 1

Não basta parecer, é preciso ser. Falamos de semáforos. Não basta ser um poste com três vidrinhos cheios de lâmpadas fundidas.

Já o dissemos e redizemo-lo: ter semáforos assim, além do mais, representa um perigo. Sem a conveniente assistência, acabam por provocar os acidentes que se pretendia evitarem. Conhecemos um sucateiro que talvez comprasse aquilo...

## Semáforos — 2

Como se não bastasse o atrás exposto, continuamos a deparar com muitos semáforos escondidos atrás da ramagem das árvores.

Gostamos todos muito das árvores (menos os que vão construir o tribunal na feira da fruta...) mas quando uma ou outra pode estar indirectamente na origem de acidentes, nesse caso preferíamos vê-las sucumbir nos dentes de uma moto-serra.

## Junta intervém

## SILVALDE: ESTRADAS EM MAU ESTADO

O estado de conservação de rodovias nacionais que atravessam Silvalde preocupa a respectiva Junta de Freguesia.

Em nota enviada à redacção «DE», o executivo silvaldense dá conta de uma diligência, por escrito, junto da CP, no sentido de se melhorar o piso da estrada 109 no preciso local em que atravessa a Linha do Vouga — Lugar do Formal, junto ao apeadeiro.

«É vergonhoso e muito perigoso» o estado do piso naquele local — refere a Junta em carta à CP.

Noutro ofício, de que nos fez chegar também notícia, a Junta de Silvalde alerta a Junta Autónoma de Estradas para o mau estado do pavimento na Estrada Nacional n.º 109-4. «Parte do piso em paralelepípedos, do lado onde se introduziram cabos telefónicos, está a desmantelar-se», adverte aquele órgão autárquico.

## NOTÍCIAS SOLTAS

## Festa dos Rojões a partir do dia 13

As festividades dos Rojões, em Esmojães, Anta, que se realizam entre os dias 13 e 22, terão um variado programa profano à base de conjuntos.

O programa é o seguinte:

**Dia 13, sexta-feira** — Às 21.30 horas, actuação do conjunto SOS, até às 0.30 horas.

**Dia 14, sábado** — Ao romper da aurora, salva de morteiros. De seguida, grupos de zés pereiras percorrem ruas da freguesia; às 20 horas, missa solene; 21, desfile etnográfico; 21.15, festival folclórico com os seguintes grupos: Rancho Infantil dos Altos Céus, Rancho de S. Martinho de Anta, Rancho Nossa Senhora dos Altos Céus, Grupo Danças e Cantares de S. João de Ver, Grupo Recreativo Semente, Rancho Nossa Senhora das Amoras.

**Dia 15, domingo** — Às 8 horas, chegada das bandas de Pejão e Lobão; 11 horas, missa, finda a qual sairá a procissão; 16 horas, concerto pelas bandas; 21.30, actuação dos conjuntos «Os Populares Bairristas» e «Fusiforme», até à uma hora.

**Dia 16, segunda-feira** — Às 9 horas, entrada no arraial da Tuna de Anta; 11 horas, missa solene, acompanhada pela Tuna de Anta; 15 horas, feira das ovelhas; 16 horas, concerto pelas tunas de Anta e União Oliveirense, até às 20 horas; 21.30, actuação do conjunto «Iniciadores», até às 0.30 horas.

**Dia 21, sábado** — Às 21.30 horas, entrada do conjunto «Tentadores», até às 0.30 horas.

**Dia 22 — domingo** — Feira dos tremoços, das 15 às 19 horas, actuação do grupo «Renovação», até às 19 horas; 21.30, actuação do grupo «Girassol», até às 0.30 horas.

## Impostos a pagar este mês

A Tesouraria da Fazenda Pública de Espinho informa estar em pagamento, durante este mês, a Contribuição Industrial, grupos A e B (liquidação definitiva) relativas a 1988.

A Contribuição Industrial do Grupo A de qual-

quer montante e a Contribuição Industrial do Grupo B de montante inferior a 30.000\$00 deverão ser pagas de uma só vez.

A Contribuição Industrial do Grupo B de quantitativo igual ou superior a 30.000\$00 será paga em 3 prestações iguais com vencimento em Outubro de 1989, em Setembro de 1990 e de 1991.

Não sendo paga qualquer das prestações ou a totalidade da contribuição no mês do vencimento, começarão a correr imediatamente juros de mora.

Passados sessenta dias sobre o vencimento de qualquer prestação ou da totalidade da contribuição, conforme o caso, sem que se mostre efectuado o pagamento respectivo, haverá lugar a procedimento executivo para arrecadação da totalidade da contribuição em dívida, considerando-se, para o efeito, vencidas as prestações ainda não pagas.

## PCP: dedo apontado aos socialistas

Comissão Distrital de Aveiro do PCP acusa Partido Socialista de ter «a pesada responsabilidade de ter inviabilizado uma mais ampla dinâmica unitária capaz de derrotar a direita e assegurar uma gestão transparente e eficaz nos principais concelhos do distrito».

Em comunicado remetido à nossa redacção, o PCP/Aveiro justifica essa responsabilização no facto de o PS ter recusado propostas de coligações concelhias.

Em Espinho, e como oportunamente referimos, também decorreram negociações entre socialistas e comunistas mas não houve entendimento, alegadamente devido a instruções das estruturas centrais do PS.

Essas negociações foram reveladas em comunicado da CDU de Espinho e posteriormente confirmadas ao nosso Jornal pelo deputado municipal José Luís Peralta.

## Semana da ciência e tecnologia

Vai decorrer em Aveiro (Pavilhão Rectangular do Recinto das Feiras), de 8 a 14 de Outubro a «Semana da Ciência e Tecnologia», uma organização conjunta do Gabinete do Ministro-Adjunto e da Juventude, da Secretaria de Estado da Ciência e Tecnologia, com a colaboração da Ass. de Ciência e Tecnologia para o Desenvolvimento.

A «Semana da Ciência e Tecnologia», aposta na sensibilização dos jovens e da população em geral para o papel da Ciência e Tecnologia no desenvolvimento económico, social e cultural, transmitindo-lhes simultaneamente as suas potencialidades.

## JOSÉ DO COUTO RIBEIRO

LACAGEM DE MÓVEIS, POLIMENTOS CELULÓSICOS, CERAS NATURAIS, RESTAURO EM MOBILIÁRIO, ETC..

SOUTO DO MATO — NOGUEIRA DA REGEDOURA  
4500 ESPINHO — Telef. 7646723

## MATOS VIEGAS

MÉDICO ESTOMATOLOGISTA  
DOENÇAS DA BOCA E DENTES

Acordo com: A.D.S.E. — A.C.A.S.A. — E.D.P. — C.T.T.  
Caixa Geral de Depósitos e S.A.M.S.

Rua 19, n.º 364-1.º Dt.º — Telef. 721024 — ESPINHO

## LAVANDARIA

LAVAR



RIBEIRO, VALENTE & CA., LDA.  
Rua 12, n.º 640 — ESPINHO

Telefone: 723704

A MAIS AVANÇADA TÉCNICA  
NA LIMPEZA E TRATAMENTO  
DO SEU VESTUÁRIO

Limpeza a seco — Lavagem e secagem  
de roupa branca, rendas e bordados  
SERVIÇO RÁPIDO

«Defesa de Espinho» — N.º 3001 — 89/10/05

## TRIBUNAL JUDICIAL DA COMARCA DE ESPINHO

## ANÚNCIO

FAZ-SE SABER que por despacho de 12 de Junho de 1989, proferido nos autos de Processo Comum, com intervenção de Tribunal Singular n.º 112/89 do 1.º Juízo, 1.ª Secção deste Tribunal Judicial de Espinho, que o Ministério Público move contra o arguido CARLOS MANUEL HENRIQUES DE NORONHA, casado, gerente comercial, filho de Carlos Eduardo de Garcia de Noronha e de Maria Guilhermina Ganeira Henriques de Noronha, natural da freguesia de S. João Baptista, concelho de Tomar, nascido a 22 de Maio de 1942, com o B. Identidade n.º 2443351, emitido a 21/2/1984 pelo Arquivo de Identificação de Lisboa, actualmente em parte incerta e com última residência conhecida na Rua de Tokushima, 19-r/c, Leiria, ao qual é imputado dois crimes de emissão de cheques sem cobertura, previstos e punidos, nos termos dos artigos 23.º e 24.º do Dec.-Lei n.º 13004, de 12/1/27, na redacção que lhe foi dada pelo artigo 5.º, 1 do Dec.-Lei n.º 400/82, de 23/9, foi o mesmo arguido declarado contumaz, com os efeitos referidos no n.º 1 do artigo 337.º do Cód. Proc. Penal, declaração que implica a anulação dos negócios jurídicos de natureza patrimonial celebrados pelo arguido após esta declaração, e ainda, nos termos do n.º 3 deste último preceito, a proibição decretada de obter ou renovar bilhete de identidade, passaporte, carta de condução e bem assim obter certidões e documentos ou fazer registos nas Conservatórias do Registo Predial, Comercial e de Automóveis, nos Cartórios e Secretarias Notariais e nas Repartições de Finanças (artigo 337.º n.ºs 5 e 6, do Código de Processo Penal).

Espinho, 89-06-15

O Juiz de Direito,

Francisco Augusto Soares de Matos Manso

A Escrivã-adjunta,

Maria de Fátima Pequeto Lourenço



FÁBRICA  
DE CAIXAS  
DE CARTÃO  
CANELADO

Simão Rocha, Lda

APARTADO 75 — ZONA INDUSTRIAL — 3881 OVAR CODEX  
TELEFS.: (056) 54187-54188-54189  
TELEFAX: 53874 — TELEX: 24557 SIROL P

## CLÍNICA MÉDICA FISIÁTRICA DA COSTA VERDE, LDA.

Rua 8 n.º 949 — 4500 ESPINHO — Telef. 725885/725910  
Acordos com: ACASA, EDP e SAMS

Com todas as especialidades: Exames de endoscopia, electrocardiogramas, análises clínicas, medicina física e de reabilitação. Aluguer de: Camas articuladas, canadanas, aspirador, nebulizador e oxigénio.

\* SERVIÇO DE ENFERMAGEM PERMANENTE \*  
ABERTO DAS 8.30 ÀS 22 HORAS DE SEGUNDA A SÁBADO

## VIDRARIA FERREIRA

Vidro nacional e estrangeiro,  
Vidro Anti-Reflexo e molduras para caixilhos,  
Espelhos, Tijolos e Telhas de Vidro.  
FERREIRA & FERREIRA, LDA.  
ENCARREGA-SE DA COLOCAÇÃO DE VIDROS  
EM QUALQUER PONTO DO PAÍS

RUA 18, N.º 675 — TELEFONE, 720480 — 4500 ESPINHO

«Defesa de Espinho» 3001 - 89/10/05

## TRIBUNAL JUDICIAL DA COMARCA DE ESPINHO

### ANÚNCIO

FAZ-SE PÚBLICO que no processo comum com intervenção do Tribunal Singular, registado sob o n.º 35/89, pendente na 3.ª Secção, que o Ministério Público move contra o arguido JORGE MANUEL GONÇALVES GOMES, solteiro, vendedor de gelados, filho de Elentino Gonçalves Silva e de Angélica Gomes Lopes, natural de Venezuela, nascido a 1 de Dezembro de 1963, residente na Rua da Estação, 785-4.º Dt.º, Praia da Granja, Vila Nova de Gaia, B.I. n.º 10847377, emitido em 15/07/1986, pelo A.I. de Lisboa, e actualmente ausente em parte incerta, por estar acusado da prática de um crime de emissão de cheque s/ cobertura p.p. pelos art.ºs 23 e 24 do D.L. 13004 de 12/01/1927, este último com a redacção dada pelo art.º 5.º do D.L. 400/82, de 23/9, e nos termos do art.ºs 335 n.º 1, 336 e 337, foi o mesmo declarado CONTUMAZ, por despacho de 18/04/1989, implicando tal declaração a suspensão dos termos do processo até à apresentação do arguido e ainda a anulabilidade dos negócios jurídicos de natureza patrimonial celebrados após esta data e ainda a proibição de obter documentos, certidões ou registos junto das autoridades públicas.

Espinho, 18 de Abril de 1989

O Juiz de Direito,  
**Laurentino Lúcio Marteleira**  
  
A Escrivã-adjunta,  
**Alice Belinha e Sá Relvas Dias**

«Defesa de Espinho» - 3001 - 89/10/05

## CARTÓRIO NOTARIAL DE ESPINHO

Certifico, para efeitos de publicação, que por escritura desta data, lavrada de folhas 144 verso a 146 do livro de notas para escrituras diversas número 108-A, este Cartório Notarial de Espinho, o capital social da sociedade por quotas «JOAQUIM FERREIRA DE SÁ, SUCESSORES, LIMITADA», com sede no Lugar do Souto, freguesia de Silvalde, deste concelho, matriculada na Conservatória do Registo Comercial de Espinho sob o número 11, a folhas 6 verso do livro C-um, de 40.000.000\$00 foi aumentado para 70.000.000\$00, sendo a importância do aumento de 30.000.000\$00 em dinheiro, de que já deram entrada na caixa social apenas 15.000.000\$00, fornecido pelos sócios Dr. Fernando Alberto Ferreira Barbosa, com 4.800.000\$00, Zulmira Ferreira dos Santos, com 1.200.000\$00, e Maria Carlinda Ferreira de Sá, com 9.000.000\$00, devendo os restantes 15.000.000\$00 ser realizados pelos sócios na mesma proporção ou seja, o primeiro com 4.800.000\$00, a segunda com 1.200.000\$00 e a terceira com 9.000.000\$00, no prazo de dois anos, importâncias estas que acrescem às respectivas quotas de cada um deles sócios, pelo que a quota dos sócios Dr. Fernando Alberto Ferreira Barbosa e Zulmira Ferreira dos Santos se eleva para

28.000.000\$00, ele em raiz e ela em usufruto, e a quota da sócia Maria Carlinda Ferreira de Sá se eleva para 42.000.000\$00.

E que, em consequência deste aumento, pela mesma escritura, foi alterado o artigo terceiro do pacto social, assim:

Terceiro - O capital social, em dinheiro e outros valores, é de 70.000.000\$00 e corresponde à soma das quotas dos sócios do seguinte modo: Dr. Fernando Alberto Ferreira Barbosa e Zulmira Ferreira dos Santos, com uma quota do valor nominal de 28.000.000\$00, ele em raiz e ela em usufruto; e Maria Carlinda Ferreira de Sá, com uma quota do valor nominal de 42.000.000\$00.

Do referido capital achase apenas realizado em dinheiro e outros valores a importância de 55.000.000\$00, devendo a restante importância de 15.000.000\$00 ser realizada no prazo de dois anos pelos sócios na proporção das suas quotas, ou seja Dr. Fernando Alberto Ferreira Barbosa, com 4.800.000\$00, Zulmira Ferreira de Sá com 1.200.000\$00 e Maria Carlinda Ferreira de Sá com 9.000.000\$00.

Está conforme ao original.

Espinho e Cartório Notarial, 22 de Setembro de 1989

## PRECISA-SE

### CABELEIREIRA PARA SALÃO

NA PRAIA DA GRANJA  
BOAS CONDIÇÕES  
Contactar telefones 721594 ou 7620932



ANTA

### MANUEL DA ROCHA PINHO

### JOÃO ALBERTO DA ROCHA PINTO

### MISSA DO 4.º ANIVERSÁRIO



Suas esposas, filhos, noras, genro, netos e demais família participam às pessoas das suas relações e amizade que a missa do 4.º aniversário do falecimento dos saudados extintos se realiza na Igreja Paroquial de Anta, dia 10, Terça-Feira, pelas 8 horas. Antecipadamente agradecemos a todos os que se dignem assistir a este piedoso acto.



## SPORTING CLUBE DE ESPINHO

### ASSEMBLEIA GERAL EXTRAORDINÁRIA

Nos termos do Art.º 87 dos Estatutos, convoco uma Assembleia Geral Extraordinária a realizar em 6 de Outubro de 1989, pelas 21 horas, na sede do Clube, com a seguinte ordem de trabalhos:

- 1 - Proposta da Direcção para a criação de uma quota suplementar em todos os jogos do Campeonato Nacional.
- 2 - Outros assuntos de eventual interesse para o Clube.

O Presidente da Assembleia Geral,  
**Dr. José Manuel Gomes de Almeida**

«Defesa de Espinho» 3001 - 89/10/05

## TRIBUNAL JUDICIAL DA COMARCA DE ESPINHO

### ANÚNCIO

Faz-se público que no processo comum com intervenção do Tribunal Singular, n.º 54/89, pendente na 3.ª Secção, que o M.º P.º move contra o arguido, JOAQUIM MANUEL AMENDOEIRA DA SILVA, com última residência conhecida na Rua 6, n.º 726, Espinho e actualmente ausente em parte incerta da Venezuela, acusado da prática de um crime de abuso de confiança, p.p. pelo art.º 300.º n.º 2 al-b) do C. Penal, foi o mesmo, por despacho de 1989-04-26, declarado contumaz, implicando tal declaração a suspensão dos ulteriores termos do processo até à apresentação do arguido, a anulabilidade dos negócios jurídicos de natureza patrimonial celebrados após a presente declaração.

Espinho, 28 de Abril de 1989

O JUIZ DE DIREITO,  
**Laurentino Lúcio Marteleira**  
  
A ESCRITURÁRIA,  
**Helena Maria Oliveira**

## NOTÍCIAS SOLTAS

## Campo de treinos do SCE vai ter iluminação

Vai ser finalmente instalada iluminação no campo de treinos habitualmente utilizado pelo Sporting de Espinho que, como se sabe, fica na estrada do golfe.

A instalação de iluminação, há tempos requerida pelo SCE, vem no seguimento daquilo que já se previa, uma vez que o campo é utilizado em horas, que nesta altura, já são dentro da noite.

## Romagem à campa de António Russo

A Comissão da Freguesia de Anta do Partido Comunista Português promove uma romagem à campa de António Gomes da Silva (Russo), no próximo dia 15, domingo, a partir das 11 horas.

A romagem é no cemitério de Anta e a concentração é no Largo do Souto, da mesma freguesia.

Uma nota do PCP diz que António Russo «foi militante comunista e lutador antifascista de longa data».

## Curso para sector têxtil

Organizado pela Federação dos Sindicatos dos Trabalhadores Têxteis e subsidiado pelo Fundo Social Europeu, vai decorrer entre 16 de Outubro e 28 de Dezembro, um curso de formação profissional para costureira industrial de tecidos.

Os interessados - que devem ter idades compreendidas entre os 18 e os 24 anos - devem fazer a sua inscrição no Sindicato dos Trabalhadores do Sector Têxtil de Aveiro ou nas delegações regionais.

Em Espinho, as inscrições são aceites na delegação que se situa na Rua 22, n.º 489.

Formação específica profissional é um dos objectivos deste curso.

## CASAL PRETENDE ALUGAR CASA OU APARTAMENTO NA ZONA DE ESPINHO

CONTACTAR TELEFONES: 697674/699013/699103 (Horas de expediente)  
À NOITE TELEFONE 499183 - PORTO

Falar com **JOSÉ RUI**

## STAND SANTOS

### COMÉRCIO DE AUTOMÓVEIS

ALFA 33, 1.3, S - 88  
FIAT UNO TURBO ie - 86  
FORD ESCORT XR3 i - CABRIOLET - 87  
FORD ESCORT XR3 i - 87  
LANCIA DELTA HF TURBO - 86  
OPEL KADETT 1.3 SR - 84  
OPEL KADETT 1.2 GL - 5 portas - 85  
RENAULT 5 GT TURBO - 86  
RENAULT 5 GTL - 83  
TOYOTA COROLLA DX LIFTBACK - 83

SEDE: RUA 37-B, N.º 105 - TELEFONE 720400  
ARMAZÉM: RUA 37, N.º 609 - TELEFONE 721200

# EM DESTAQUE

Todos os meses o cobrador bate à porta. E quando a morte bater à porta, o caixão está garantido. É assim mesmo a engrenagem das mutualidades familiares: paga-se uma vida para quando vier a morte. No concelho de Espinho há duas — a de Anta e a de Espinho — e se não derem a grande volta, é provável que façam o seu próprio funeral...

## MUTUALISMO «DO CAIXÃO» ÀS PORTAS DA MORTE... — Pretende-se a ressurreição

De facto, o mutualismo — na sua vertente familiar, mais enraizada no Norte do País — precisa, urgentemente, voltar-se para o futuro, fazer uma viragem de 180 graus. O mutualismo tem potencialidades que vão muitíssimo além da «reserva» do caixão...

Baptista de Araújo é o vice-presidente da União das Mutualidades Portuguesas e concorda que, de facto, é preciso tirar as sociedades mutualistas «da letargia em que se encontram».

A maior parte das mutualistas são centenárias e têm dirigentes que, embora afeitos às suas associações, não conseguem a transformação desejada. Importa, por conseguinte, «agarrar» os jovens, «criando outros produtos mutualistas» — observa Baptista de Araújo.

«No Sul do País — diz o vice-presidente da União —, os mutualistas já agarraram mais esta idela. Fazem centros de dia e jardins-de-infância, por exemplo».

Mas Baptista de Araújo pega noutros exemplos, relativos ao moderno mutualismo:

«Há muitas associações que se juntaram e têm, por exemplo, uma farmácia mutualista, gabinetes médicos,

etc. Outras dão um subsídio sobre medicamentos».

Aqui, na União de Associações, pode, do ponto de vista do nosso interlocutor, surgir o sucesso das mutualistas norte-

nhas: «Há associações que têm largos milhares a prazo e estão em condições de se juntarem para fazerem grandes coisas. E as pequenas também podem entrar com as migalhas, criando-se um espírito de mutualismo mais alargado».

«As associações, às portas do século XXI, já não podem viver isoladas», opina Baptista de Araújo.

Mas ele prossegue, entusiasmado, na enumeração de vantagens dos agrupamentos de mutualidades:

«Embora já haja uma companhia de seguros com capital mutualista, acho que se pode ir mesmo para uma seguradora exclusivamente mutualista. Mas como isso envolve largos milhares, é preciso que as mutualistas se juntem».

Se não fizerem — opina o vice-presidente da União das Mutualidades — corre-se um perigo: o de vermos mutualistas estrangeiros a actuarem em áreas que hoje, aqui no Norte, estão mais a descoberto. «Aliás, eles já estão aí. Uma ou duas mutualistas espanholas já por aí actua, aproveitando os nossos cobradores. Portanto, já estamos a ser invadidos. Pre-

tendo alterar as pessoas para isso».

Mas não basta alertas, é preciso agir. E a União das Mutualidades está a agir, promovendo cursos de agentes de formação, voltados para os dirigentes e funcionários mutualistas. Nesses cursos há disciplinas como conhecimento do mutualismo,

desenvolvimento local e regional, papel dos agentes de desenvolvimento, métodos técnicos e instrumentos de intervenção social, etc..

Desses cursos — foram realizados dois, até agora — há já frutos: «Do primeiro curso saíram grandes dirigentes mutualistas, na altura jovens.

São esses que agora estão a dar alguma volta e tentar puxar a carroça. Claro que contra dois ou três a puxar a carroça para a frente, há sempre cinco ou seis a puxá-la para trás. Mas já estamos habituados a isso».

J.G.J.

### «Está a acordar para o outro mutualismo»

Baptista de Araújo afirma conhecer «relativamente bem» as associações mutualistas da nossa zona — incluindo as da Anta e Espinho.

Sobre a última tem, apesar de tudo, uma impressão positiva. Um dos seus dirigentes já frequentou um dos cursos promovidos pela União das Mutualidades e «está a acordar para o outro mutualismo».

Esperemos desperte totalmente...

## Seminário sobre mutualismo

Como referimos oportunamente nas nossas páginas, estas questões em torno do mutualismo — e do mutualismo familiar, em particular — serão debatidas sábado, em Gaia.

Num seminário sobre a matéria, estarão presentes cinquenta e uma associações, representando largas centenas de milhares de associados.

### EDIFÍCIO DAS PALMEIRAS



#### ENTRE O MAR E A SERRA

EDIFÍCIO DAS PALMEIRAS, NO CENTRO DE ESPINHO O PRIVILÉGIO DO LUGAR, A FORMA DE CONSTRUIR, DO PRAZER DE HABITAR, O CUIDADO COLOCADO NA CONSTRUÇÃO, A QUALIDADE DOS MATERIAIS UTILIZADOS E O NÍVEL ALCANÇADO JUSTIFICAM O INVESTIMENTO NO LOCAL.

EMPES



PAREDES DUPLAS C/ ISOLAMENTO EM POLIURETANO, AQUECIMENTO, JANELAS DUPLAS, TODOS OS ANDARES C/ GARAGEM E ARRUMOS. VENHA AO EDIFÍCIO DAS PALMEIRAS VERÁ QUE VALE A PENHA.

ANDARES T2, T3 E T3+1



INVESTIMENTOS INDUSTRIAIS E IMOBILIÁRIOS

GRUPO M. VIOLAS

CONSULTE O NOSSO SERVIÇO DE VENDAS NO LOCAL OU PELO TELEFONE 724890 DE SEGUNDA A SÁBADO ESPINHO RUAS 8, 10, 25, E 27

## O FORNO DE ESPINHO

GOMES & PEREIRA, LDA.

Rua 19, n.º 1.278 — ESPINHO — Telef. 725338

Especialidades em:

PÃO D'ÁGUA, PÃO CENTEIO, PÃO HOLANDÊS

## VENDEM-SE

— LOTES DESDE 3.100 CONTOS DEVIDAMENTE URBANIZADOS PARA VIVENDAS JUNTO À RUA 19 EM ESPINHO.  
— TERRENOS À ENTRADA DE NOGUEIRA DA REGEDOURA COM 1.070 M<sup>2</sup> P/ CONSTRUÇÃO.

Telef. 7643736 — FERNANDO LEÇA  
Telefs. 722036 e 723726 — M. SALGUEIRO



António de Oliveira  
Dias & Irmão, Lda.

Estruturas Metálicas e todos os Serviços de Construção Civil, para qualquer parte do país

TELEFONE 722110  
RIBEIRINHOS — PARAMOS — 4500 ESPINHO

CONNOSCO  
A SUA  
CAMPANHA  
PUBLICITÁRIA  
RESULTA

SOMOS

EMPES

EMPRESA DE  
PUBLICIDADE  
DE ESPINHO, L



RUA 26, N.º 601-2.º ESQ.º  
4501 ESPINHO CODEX

# TEMPO PARA BALANÇO DO VERÃO QUE FINDOU

## VARANDA DA COSTA VERDE

□ AGOSTINHO ALMEIDA

Finda a safra, contabiliza-se o movimento e acham-se os resultados.

Nesta terra de pescadores, que é simultaneamente uma estância de veraneio, a «safra» a que nos referimos é outra: a época turística que acaba de encerrar oficialmente.

Com efeito, pelos calendários oficiais, em 31 de Agosto, dá-se por concluída a época balnear, não significando, por isso mesmo, que o turismo «feche as suas portas» nesta data, já que outros valores atractivos, para além da praia, poderão surgir no planeamento turístico de cada localidade, prolongando a convergência de cidadãos nacionais e estrangeiros ao longo dos 365 dias do ano, no chamado turismo de todo o ano.

Em Espinho não acontece isso, concretamente, pelo menos em termos numéricos, com preponderância como se desejaria, uma vez que ainda, por aquilo que se conhece, a palavra turismo é apenas um esboço do que se pretende e estará ao alcance desta terra.

Nós chamamos-lhe, actualmente, turismo de improvisado e não andarão longe da realidade. Não existem pessoas neste pelouro que se debrucem atentamente na matéria. Exemplos de iniciativas que nos chegam de várias proveniências nacionais e além-fronteiras, não encontram eco por motivos vários, de entre os quais se destacará, por aquilo que adivinhamos, a falta de uma equipa compacta que «ofereça» corpo e alma às iniciativas.

Regra geral, espera-se que o Verão chegue e... então surge, em primeiro lugar, a vontade de realizar algumas obras de beneficiação nas (poucas) estruturas turísticas, que já deveriam estar feitas. Logo a seguir, por iniciativa de A ou B, aparecem algumas realizações.

### JUNTA DE FREGUESIA COM PODER DE INICIATIVA

De colaboração com a Câmara Municipal, que patrocinou a gama de certames, pertence ao elenco da Junta de Freguesia o maior quinhão de iniciativas de animação neste Verão/89. Claro que, para que isto fosse possível, algumas noites e fins-de-semana do aconchego familiar «foram-se à vida» para que dessa maneira se preenchesse o «vazio» existente.

Honra lhes seja feita, já que do seu domínio pudemos assistir a colóquios, cafés-concertos, provas ciclísticas infantis, concursos de balão, gincanas, provas de desenho, concertos musicais, etc., etc.. Também em destaque, para além destes certames, outras realizações estiveram em evidência: a colocação de 24 vidrões na cidade, os 12 abrigos para os passageiros dos transportes colectivos; os painéis para afixação de informações na Baixa; o revestimento de azulejos decorativos na passagem do Largo da Graciosa, com motivos antigos de pesca de arrasto e por fim, o painel electrónico instalado provisoriamente à beira-mar, que pelo menos serviu para colmatar a carência de um relógio nessa

zona, transmitindo também a temperatura e propaganda turística.

A grosso modo, visto por este prisma, o sinal positivo veio das bandas da Junta de Freguesia que colmatou algumas brechas entretanto abertas.

### POLICIAMENTO MUITO DISTANTE DAS NECESSIDADES

Não será novidade para ninguém que as demasiadas liberdades foram absorvidas por uma certa camada da população no sentido negativo. Para contrariar essa questão, terá de haver uma contrapartida: a acção mais dinâmica da PSP, que para o efeito terá de destacar agentes para as zonas de maior densidade populacional. Neste caso, merece uma referência muito especial, a duplicação da população ao longo da quadra estival, o que necessariamente reclama medidas também excepcionais de segurança pública. Existem praias, por exemplo no centro do país, casos da Figueira e da Nazaré, em que o policiamento na zona turística é efectuado por agentes do Corpo de Intervenção, em quantidade suficiente, que estão sempre em cima do acontecimento, quer em desordens, quer delinquências ou desmandos dos automobilistas. Curioso é que há sempre um agente nas zonas vitais, até para regular o trânsito. Por aqui, veja-se a diferença...

### SINALIZAÇÃO DE TRÂNSITO NOS CRUZAMENTOS VITAIS

Será fastidioso dizer que muitas terras não propriamente voltadas para o turismo, mas talvez no caminho certo para uma maior expansão dos seus recursos, mas cujo nome ainda nem sequer figura nos roteiros turísticos, possuem já estruturas de bem orientar quem as visita, com letreiros modernos, luminosos, com indicações variadas.

Em Espinho, absorvidos pela teia do seu quadriculado de muitos quilómetros de arruamentos, os automobilistas desesperam para achar as saídas, formando-se extensos engarrafamentos, onde a sinalização adequada poderia amenizar um pouco a frustração do automobilista, para uma sistema de trânsito que está longe da perfeição.

### FALTA DE PENSÕES RESIDENCIAIS

Uma das anomalias, de forte impacto no turismo, é a carência de pensões residenciais em número que respondam às inúmeras solicitações.

Nem sempre o recurso às camas de casas particulares é medida aconselhável, pelo uso e abuso dos preços praticados, muitas vezes sem reunirem um mínimo de condições de acomodação.

Há que incentivar projectos nesse sentido, quer os mesmos vinculem áreas de turismo ou qualquer outra zona cidadina. Não pode esta cidade prescindir de planos que visem a criação de pensões ou albergarias, como aconteceu, há relativa-

mente pouco tempo, com uma unidade hoteleira a edificar no ângulo das ruas 18 e 39, substituindo um velhíssima fábrica de móveis, cujo proprietário apresentou projecto para a mudança de ramo, transferindo a fábrica para outro local em zona industrial.

Aqui o «pecado» foi apenas porque, para efeitos de rentabilidade, o prédio tinha de possuir apenas... rés-do-chão e três pisos superiores, quando ali naquela área, a cêrcea, para não «causar vertigens», apenas é «autorizada» rés-do-chão de dois andares!

### GEMINAÇÃO INTERNACIONAL PARA INTERCÂMBIO SERIA MEDIDA ACERTADA

Várias cidades portuguesas decidiram-se pela geminação com estrangeiras, com características idênticas de outros pontos do Globo. Cremos que o facto poderá ter uma leitura agradável, uma vez que o intercâmbio será possível através de protocolos específicos, dos quais advêm proventos de natureza socioeconómico e turístico.

Existem cidades portuguesas que optaram pela geminação com mais do que uma cidade estrangeira, provavelmente porque outros interesses estariam em causa.

Não podemos avaliar concretamente as causas próximas destas geminações, mas afigura-se-nos que para Espinho o saldo era positivo, já que goza de grande prestígio além-fronteiras e isso poderia ser veículo para novos rumos a ter em conta pelos operadores turísticos internacionais.

### VERÃO QUENTE COM TURISTAS A RODOS EVIDENCIARAM MAZELAS ESTRUTURAIS

Não há dúvida que os largos milhares de forasteiros que se deslocaram à nossa estância balnear ficaram satisfeitos, especialmente com a temperatura verdadeiramente estival que se fez sentir e pelo prazer de disfrutar de belas praias numa cidade onde os produtos essenciais estão mesmo à mão.

Entretanto, gente a mais faz sobressair os problemas mais candentes. Todas as terras os têm, pese embora a vontade de progressivamente eliminar essas mazelas.

O trânsito no sector turístico de Espinho, ou seja, a poente da via férrea, que é uma espécie de fronteira que divide as zonas urbana da turística, foi bastante irregular, mercê do afunilamento e da falta de artérias que naquele sector se conhecem, mormente a norte da estação da CP. O uso e abuso dos passeios para estacionamento de veículos automóveis, concretamente na avenida marginal, quer de dia, quer de noite, é de uma falta de civismo intolerante, prejudicando o movimento de peões que ali passeiam, para cujas infracções tardam as medidas neutralizantes. Aliás, parece-nos até, que os estacionamentos sobre os passeios parece coisa institucionalizada em Espinho. Senão vejamos o que se passa, não só no sector apontado, como também, por exemplo, na Rua 18, lado sul (e não só!).

# REBUSCANDO

□ ROSALINA  
CARLOS LOPES

Creio que a mulher tem sido, na maior parte dos países, discriminada em relação ao homem; creio que a sua luta para obter a igualdade de direitos jurídicos, sociais, políticos e económicos é totalmente justa. Agora, e meditando neste assunto, cheguei à conclusão de que é verdade que estou contra algumas teses de certos movimentos feministas, que me parecem querer levar esses movimentos para campos completamente diferentes e equivocados. Que se acautelem todas aquelas que na verdade querem ser autenticamente Mulheres!

«Assim como há uma geometria do Espaço, há também uma psicologia do Tempo».

E, agora, há que aproveitar bem essa psicologia do Tempo, porque sabemos ter uma duração muito limitada. Empregar bem o nosso tempo,

idade, época e o século, são por de mais importantes para que o desperdicemos em questiúnculas, em má língua, com soberba e vaidade.

Há pessoas que não tendo que fazer, entretêm-se a «matar» o tempo com futilidades. Para evitar que esse tempo redonde em tédio, é preciso sabê-lo passar e empregar. Nunca se deve dizer: — «Já fizemos o «nosso» tempo». Isto está fora de uso. Temos que compartilhar as ideias, seguirmos os costumes da época, desde que não maçoem a nossa sensibilidade.

«Há três espécies de mulheres» — A mulher que se admira. A mulher que se deseja, e a mulher que se ama.

A beleza, o espírito, a graça, os dotes da alma e do corpo, geram a admiração. Certas formas, certo ar voluptuoso, criam o desejo. O que produz o amor não se sabe: é tudo

isto às vezes; é mais do que isto, não é nada disto. Não sei o que é, mas sei que se pode admirar uma mulher sem a desejar, que se pode desejar sem a amar».

Assim definiu Almeida Garrett, as três espécies de mulheres. E tu, leitor amigo, como defines este maravilhoso encaixar de pensamentos?

A pobreza oprime. O melhor antídoto contra este flagelo, é a produtividade e, a maior produtividade, verifica-se quando a economia das nações dá incentivos e recompensas no trabalho, no esforço extra, aumentando assim o investimento.

Há doutrinas políticas que prometem isto, mas depois a mudança é para bem pior; há países no mundo onde o Estado fala, e o povo obedece. Outros há, em que o povo fala numa cacafonia de vozes, e cada um segue o seu caminho. Há dirigentes que ordenam, outros têm que dirigir.

# CIDADE POLUÍDA

## CORREIO

«Em «Defesa de Espinho» de 31/8/89 vem um artigo intitulado «Espinho Cidade Poluída», assinado por A.L.

«Quereria manifestar a minha inteira concordância com o teor do artigo em referência e adiantar ainda mais outros factores de poluição sonora nesta cidade, que são a «farronca» dos Bombeiros Espinhenses, o «atroar» sirenas das ambulâncias quando percorrem a cidade, às vezes sem necessidade alguma, o «claxon» dos carros durante a noite e a «conversa» em voz alta durante a madrugada.

«Tudo isto são sintomas de um primarismo gritante, que não se pode admitir numa cidade civilizada e muito menos numa estância turística.

«Quanto ao altifalante da Avenida oito haveria pura e simplesmente de colocar duas zonas (como se faz para os fumadores): zona poluída e zona não poluída.

Milheiro da Costa

### O PALÁCIO DA JUSTIÇA

«A escolha do sítio para o Palácio da Justiça desta comarca é assunto que não pode ser resolvido autoritariamente. Devem ser ouvidos os vários sectores de opinião, de interessados, do público e a Câmara.

erro que se projecta e que ficará para lamentação dos vendedores!

José Ventura

# AS IDEIAS

EDITORIAL DE «DEFESA DE ESPINHO». OS TEXTOS ASSINADOS SÃO DA EXCLUSIVA RESPONSABILIDADE DOS SEUS AUTORES

PARA COMPRAR BOM CAFÉ  
Casa **ALVES RIBEIRO**  
TORREFACTOR DE CAFÉ  
ESTABELECIMENTO DE VENDA AO PÚBLICO  
RUA 19, N.º 294 ☆ ESPINHO

# DIVERSOS

PODE SER ÚTIL

## FARMÁCIAS DE SERVIÇO

### Cidade

**Turno D** - Quinta-feira, Teixeira, Avenida 8 (Centro Comercial Solverde); sexta-feira, Santos, Rua 19, n.º 263; sábado, Paiva, Rua 19, n.º 319; domingo, Higiene, Rua 19, n.º 293; segunda-feira, Grande Farmácia, Rua 62, n.º 457; terça-feira, Teixeira, Avenida 8 (Centro Comercial Solverde); quarta-feira, Santos, Rua 19, n.º 263.

### Freguesias

**ANTA** - «Farmácia de Anta», Estrada de Anta, telef. 721109 □ **PARAMOS** «Machado», estrada 109, telef. 726388 □ **SILVALDE** «Conceição Barreiros», telef. 720278.

## TELEFONES ÚTEIS

### Cidade

Câmara Municipal, 720020 e 721800, □ Junta de Espinho, 724418, □ Registo Civil, 720599, □ Tribunal Judicial, 722351, □ Correios, 720335, □ Bombeiros Voluntários de Espinho, 720005, Bombeiros Voluntários Espinhenses, 720042, □ Hospital, 720327 e 721141, □ Polícia de Segurança Pública, 720038, □ Guarda Nacional Republicana, 720035, □ Rádio-táxis Costa Verde, 720118, □ Rádio-táxis Unidos, 722232, □ Táxis do Largo da Graciosa, 720010, □ Táxis do Largo José Salvador, 723167, □ Repartição de Finanças, 720750, Jornal «Defesa de Espinho» e agência de publicidade «Empes», 721525, □ Centro de Saúde, 721167, □ Extensão de Saúde da Rua 31, 720664.

### Freguesias

**Anta** - Junta de Freguesia, 726453, □ Extensão de Saúde, 725810, □ Paróquia, 720315. **Paramos** - Junta de Freguesia, 722710, □ Paróquia, 722059, □ Centro Social, 722005. **Guetim** - Junta de Freguesia, 724226, Paróquia, 723478. **Silvalde** - Junta de Freguesia, 724017, □ Paróquia, 722026, Unidade de Saúde de Silvalde, 723642, □ Unidade de Saúde da Marinha, 723101.

## TRANSPORTES

### Comboios

**Para Aveiro (travias)** - 5.27 (não se efectua aos sábados, domingos e feriados oficiais) \* 6.29 (não se efectua aos domingos e feriados oficiais) \* 7.15 \* 8.15 \* 9.34 \* 11.02 \* 11.52 \* 12.41 \* 13.15 (não se efectua aos sábados, domingos e feriados oficiais) \* 14.08 \* 15.31 \* 15.40 \* 17.15 \* 17.58 \* 18.14 (não há aos sábados) \* 18.43 \* 19.27 \* 20.02 (não se efectua aos sábados, domingos e feriados) \* 20.25 \* 21.34 \* 22.35 \* 1.09 \*.

**Para o Porto (travias)** - 5.46 \* 6.51 \* 7.28, 7.39 e 8.10 (não se efectua aos domingos e feriados oficiais) \* 8.47 (não se efectua aos sábados, domingos e feriados oficiais) \* 9.35 \* 11.13 \* 12.10 (não se efectua aos sábados, domingos e feriados oficiais) \* 13.00 \* 13.19 \* 14.54 \* 16.27 \* 16.47 \* 18.01 \* 18.41 \* 18.56 (não há aos sábados) \* 19.55 \* 20.44 (não se efectua aos sábados, domingos e feriados oficiais) \* 21.31 (não há aos sábados) \* 22.15 \*.

### Urbanos

**Graciosa-Anta-Graciosa** - 7.35 a) \* 9.30 \* 12.35 a) \* 14.10 \* 16.00 a) \* 17.35 \* 18.35 \* 19.40.

**Graciosa-Silvalde-Graciosa** - 7.05 a) \* 9.00 \* 12.35 a) \* 13.40 \* 15.30 a) \* 17.05 \* 18.05 \* 19.10 \* 20.10.

a) Não se efectua aos domingos e feriados

# Uma noite bem passada...

## OUTROS TEMPOS

O «Jornal de Espinho» de 7 de Maio de 1933 dava notícia de «Uma noite bem passada». Nesse tempo, **uma noite bem passada** era assim...:

**Teatro - Uma noite bem passada** - Constituiu um autêntico existo para o sporting-Jazz, o espectáculo levado a efeito na passada quinta-feira no Cine-Jardim Recreio. O programa de si atraente, foi corretamente cumprido pelo bellissimo grupe de intérpretes nos quais apareceram algumas autênticas revelações artísticas.

«Começou pela apresentação da Orquestra Sporting Jazz, um magnífico conjunto de artistas que deliciaram a numerosa assistência com belos números de música de dança, cuja execução foi primorosa, revelando o temperamento artístico dos executantes.

«Seguiu-se a representação da engraçada comédia relâmpago Brotas & C.ª, desempenhada pelos Snrs. Sebastião Figueiredo, José Maria Marcos e Manoel Fernandes da Silva, que mantiveram a plateia em permanente gargalhada, pelas cenas cómicas desenroladas no seu decorrer.

«O acto de variedades que se seguiu, foi um completo triunfo alcançado pelas gentis meninas que nele tomaram parte, pela perfeita execução dos vários números de que se compunha. «Ovarinas», «Mulheres Portuguesas», «Lavadeiras» «Flores», «Salóis», etc. foram números que agradaram sem reservas, pela maneira acentuadamente artística como as suas intérpretes se exibiram.

«M.ile Maria Rosa da Costa cantou no número «Flores» o Fado da Saudade com aquele sentimento que só as gargantas portuguesas sabem cantar.

«M.ile Luciana Figueiredo nas Margaridas, conquistou a plateia pela graça que soube imprimir ao seu papel.

«Fado do soldado» interpretada e cantado pelo Snr. Sebastião Figueiredo, foi um número de grande sucesso. Um soldado que, por acaso do destino deixou a sua aldeia e foi atirado para longínquas paragens, canta com a sua voz nostálgica, tendo apenas como companhia no seu desterro o símbolo sagrado da Pátria distante, a saudade da terra amada, transmitindo-a ao papel em que alinhava umas linhas para a mãe querida, que lá longe, na sua pequenina aldeia, chora a ausência do pedaço da sua alma. Ao longe, o gemido de uma guitarra, instrumento em que se inspira a alma portuguesa, arreiga ainda mais a saudade do pobre moço, e duas lágrimas correm-lhe vagarosamente pelas faces, como que a tentar aliviar-lhe a sua amargura. Quanto de sentimento e ternura há neste número!

«No acto de «Music-Hall, M.ile Ilda Alves de Pinho, Humberto Nogueira, José Mascarenhas e José Maria Marcos, o «Francis» espinhense, exibiram-se maravilhosamente em diversos e difíceis passos de «chariston», acompanhados de formosíssimas Girls (ou Grilos) como lhe queiram chamar.

«A apoteose final, foi de um soberbo efeito.

«As ovações que a numerosa assistência dispensou a todos os intérpretes deste memorável espectáculo, foram bem merecidas, pois dificilmente nos será proporcionado assistir a um espectáculo tão interessante e tão cheio de beleza.

«Sem desprimôr para ninguém, seja-nos permitido destacar no elenco feminino M.ile Luciana Figueiredo, que revelou formidáveis qualidades para a arte de Talma, quer pela sua mocidade irrequieta, quer pela graça e tom acentuadamente artístico com que se desempenhou nos números em que tomou parte. Em «Taratas», «Flôres», «Salóis» e «Mulher Moderna», M.ile Luciana Figueiredo triunfou de maneira indiscutível.

«M.ile Ilda de Pinho, cumpriu primorosamente, revelando também óptimas qualidades.

Sebastião Figueiredo, foi o elemento mais saliente do elenco masculino.

«Em «Bretas & C.ª», «Salóis», «Fado do Soldado» etc. foi primorosa a sua actuação. Como sua irmã Luciana, Sebastião Figueiredo foi uma revelação.

Manoel Fernandes da Silva cantou muito bem o «Fado do Cigano».

Foi, enfim uma noite que deixou saudades».

**Igual por igual compre no comércio local**

## MAIS CEDO

Entregue o seu anúncio mais cedo. Faça-o até 8 dias de antecedência. Facilita-nos a vida, será melhor servido.

## CLÍNICA DE MEDICINA DENTÁRIA, ESTOMATOLOGIA, CIRURGIA ESTÉTICA E MAXILO-FACIAL

Acordos com: A CASA, ADSE, CGD, EDP, SAMS, SAD, PHILIPS e RABOR

- Dr. JORGÉ PACHECO - Médico Dentista  
- Dr. EVA PACHECO - Médica Int. Estomatologista  
- Dr. HORÁCIO MONTEIRO DA COSTA - Médico especialista, Cirurgia estética, maxilo-facial e Ortognática  
- ORTOPANTOMOGRÁFIA e TELERRADIOGRÁFIA

Rua 8, n.º 381-1.º \* 4500 ESPINHO ☎ 722718

## Gabinete de Radiologia de Espinho

DR. J. NUNES DE MATOS  
DR.ª MARIA DO CARMO VASCONCELOS

Encontra-se encerrado por motivo de férias de 16 de Agosto a 14 de Setembro.  
Retoma no dia 15 de Setembro.

## CASIMIRO DE ANDRADE

MÉDICO DENTISTA

Consultório: RUA 22 (junto à Câmara)  
TELEF. 724909

## CLÍNICA FISIÁTRICA S. PEDRO

MEDICINA FÍSICA E REABILITAÇÃO  
Rua 8, N.º 681 - Telef. 724714 - 4500 ESPINHO

Acordo com as entidades

- ADSE
- ACASA
- ADMG
- EDP
- SAMS
- SSMJ
- CGD
- SEGUROS
- PARTICULARES

Manuela Praça  
MÉDICA ESPECIALISTA

Liana Pereira  
FISIOTERAPEUTA

## LUSOTUFO

TAPETES - CARPETES - ALCATIFAS

Telefone 72005 — CORTEGAÇA

## SIMON, S. A.

COMPRA E VENDA DE PROPRIEDADES

RUA 28, N.º 574 — TELEF. 725454 — 4500 ESPINHO

## CLÍNICA DE MEDICINA DENTÁRIA DE ESPINHO

DR. ILÍDIO D'OLIVEIRA SANTOS

MÉDICO DENTISTA  
Acordo com as Entidades:  
ACASA; CGD; ADSE

Rua 16 (esquina Rua 19), n.º 545-1.º Dt.ª A  
Telef. 722931 — ESPINHO

## CLÍNICA DENTÁRIA

DR. CARLOS RAMOS PEREIRA

Av. 8, n.º 784-1.º  
ESPINHO • TELEF. 723472

Rua Elias Garcia, 55-1.º  
OVAR • TELEF. 52401

## FIRMA EM ESPINHO PRECISA EMPREGADA/O DE ESCRITÓRIO

### EXIGE-SE:

- 11.º ano escolaridade obrigatória, com conhecimentos de Inglês e Francês.
- Curso de dactilografia.
- Expediente geral escritório
- Carta de condução
- Idade entre os 19 e 23 anos
- Serviço militar cumprido

### OFERECE-SE:

- Ordenado compatível
- Admissão imediata

Resposta c/ «curriculum vitae» ao Apartado 373  
4503 ESPINHO

## EMPREGADA DE BALCÃO

### PRECISA-SE

PARA CASA DE PRONTO-A-VESTIR,  
SITUADA NO CENTRO DA CIDADE.

COM OU SEM EXPERIÊNCIA  
E IDADE COMPREENDIDA  
ENTRE OS 18 E 25 ANOS.

GUARDA-SE SIGILO ESTANDO EMPREGADA.

CARTA A ESTE JORNAL AO N.º 1587

«Defesa de Espinho» 3001 - 89/10/05

## TRIBUNAL JUDICIAL DA COMARCA DE ESPINHO ANÚNCIO

FAZ-SE PÚBLICO que no processo comum com intervenção do Tribunal Singular, registado sob o n.º 148/89, pendente na 3.ª Secção, que o M.º P.º move contra o arguido JORGE PRENDAS VEIGA, casado, nascido a 12/04/1940, natural da freguesia de Canelas, concelho de Vila Nova de Gaia, industrial, e com última residência conhecida na Travessa Dr. António Vale, 7, Vilar do Paraíso, Vila Nova de Gaia, por estar acusado da prática de emissão de cheque s/ cobertura previsto e punido pelos art.ºs 23 e 24 do D.L. 13004 de 12/01/1927, este último com a redacção que lhe foi dada pelo art.º 5.º do D.L. 400/82, de 23 de Setembro, por despacho proferido em 12/07/1989, e nos termos dos art.ºs 335 n.º 1, 336 n.º 1 do C.P.P., foi o arguido declarado contumaz, o que implica a suspensão nos termos ulteriores do processo até à sua apresentação em Juízo ou detenção, a anulabilidade em relação ao arguido dos negócios jurídicos de natureza patrimonial celebrados após esta declaração a proibição por parte do mesmo arguido de obter certidões ou registos de natureza civil ou predial, e ainda o bilhete de identidade ou sua renovação.

Espinho, 15 de Julho de 1989

O Juiz de Direito,  
António Júlio da Costa Sobrinho

A Escrivã-adjunta,  
Alice Belinha e Sá Relvas Dias

«DE» A MAIOR AUDIÊNCIA  
NA REGIÃO

TEAM



**NA ONDA**  
Muda o teu visual

A PARTIR DE AGORA  
TAMBÉM EM

**ESPINHO**

NAS GALERIAS S. PEDRO  
COM

**TONY BRÉ**

ACOMPANHADO DE  
UMA JOVEM E EXPERIENTE  
EQUIPA.

DURANTE OS PRIMEIROS  
2 MESES TEMOS PARA LHE  
OFERECER PESSOALMENTE

O NOSSO CARTÃO **V.I.P.**  
QUE LHE DARÁ VANTAGENS NOS  
NOSSOS SERVIÇOS.

DO MESMO TEAM:

**ALCINO LIMA**  
PORTO

**MARIA JOSÉ LIMA**  
POVOA DE VÁRZIM

**FÁTIMA CARVALHAIS**  
SANTA MARIA DA FEIRA

**AMADEU CORREIA**  
PORTO

**HUMBERTO MARUM / SAMUEL PINTO**  
PORTO

**TONY BRÉ**  
ESPINHO

PEQUENO  
CARTAZ

## Dos policiais às videomanias

Se gosta de livros policiais, não esqueça: até quinta-feira, dia 12, há uma faturinha deles na Biblioteca Municipal, sita no edifício do antigo colégio de Nossa Senhora da Conceição.

A exposição de livros policiais pode ser vista nos dias úteis entre as 9 e as 12 horas e entre as 14.30 e as 17.30 horas.

Na mostra estão representantes autores como Agatha Christie, Georges Simenon, Edgar Wallace, Conon Doyle, Ellery Quenn, E. Stanley, Patricia Highsmith, Ruth Rendell, Carter Dickson, Dorothy L. Sayeres, etc. Por arrasto, estão também patentes as mais conhecidas colecções do género.

### DA PINTURA À ESCULTURA

Se prefere as artes plásticas, procure a galeria Múltiplo, na Rua 19, 855, loja E, 200 metros acima da feira. Ali estão patentes, até 20 de Outubro, trabalhos de pintura, desenho e esculturas de Rui Anahory e outros.

A exposição pode ser vista de terça a domingo, entre as 14.30 e as 20 horas.

### «ARTES E LETRAS» NA TV

«Artes e Letras» do próximo domingo, às 20.45 (segundo canal) debruça-se sobre a figura de James Desan.

A 30 de Setembro de 1955 morreu James Dean. Dezasseis meses de carreira profissional e três longas metragens foram o saldo de uma vida de trabalho tão intensa e de uma interpretação artística tão marcante que a sua recordação foi legada a várias gerações de cinéfilos - de tal forma que os seus admiradores se recusavam a acreditar na sua morte e a polícia teve de manter apertada vigilância junto da sepultura, enquanto os seus filmes continuavam a registar enchetes.

Entretanto, a programação completa de sábado e domingo é a seguinte:

**SÁBADO - CANAL 1 - 9 horas,** Juventude e família; 12.00, Retratos sinfónicos; 13.00, Notícias; 13.10, Oito e basta!; 14.05, Parlamento; 14.30, Crime, disse ela; 15.30, Cousteau, a redescoberta do planeta; 16.30, Sessão da tarde com o filme «Espumante de cianeto»; 18.00, Viva a música; 18.45, O ser e o não ser; 19.15, Sete folhas; 19.45, Totoloto; 20.00, Jornal de sábado; 21.30, Fados: «A última viagem», de Jaime Campos; 22.40, Pisca-pisca; 23.35, Cinema da meia-noite.

**SÁBADO - CANAL 2 - 9.00,** Via Rápida; 10.00 TV 101; 10.50, A Aventura do impossível; 12.00, Compacto «Amor com amor se paga»; 16.00 Estádio; 19.30, Music box especial; 20.25, Fanny e Alexandre; 21.15, Estádio.

**DOMINGO - CANAL 1 - 9.00** Juventude e família; 10.15, TV rural; 10.45, Setenta vezes sete; 11.15, Eucaristia dominical; 12.00, Juventude e família; 13.00, Notícias; 13.10, Tigres e elefantes da Índia; 14.05, Shane; 16.05, Primeira matinée: «Onde fica a guerra?»; 17.45, Ricardina e Marta; 18.50, McGyver; 20.00, Jornal de domingo; 20.30, O tempo; 20.35, Querido John; 21.05, Depois da guerra; 22.10, Domingo desportivo.

**DOMINGO - CANAL 2 - 9.00,** Music Box especial; 10.00, Troféu; 13.00, Caminhos; 13.30, Novos horizontes; 14.00, Veterinário de Província; 15.00, Troféu; 17.00, Sobrevivência; 17.55, Quem sai aos seus...; 18.20, Imagem e imagens; 18.45, Café Central; 19.45, Os Trintões; 20.45, Artes e Letras (ver destaque); 21.50, Cineclub: «Fúria de viver».

### VIDEOMANIA(S)

Se gosta de vídeo, temos para si algumas propostas. Não propomos, evidentemente, o vídeo porno-erótico do arquitecto Tomás Taveira que - garante «O Diabo» - já tem cópias a circular ao preço de 20 contos. Vamos, isso sim, propor-lhe o visionamento de «Um Homem em pânico».

É uma realização de Robert ZTaicher em edição «Ecovideo». A história é esta: Jimmy Morgan é rico e leva uma vida confortável no seu luxuoso apartamento de Nova Iorque. A sua casa é o seu mundo, um admirável mundo novo, rodeado de alta tecnologia, onde o vídeo, a TV e o telefone são reis.

Quanto à história de Tomás Taveira - já agora! -, o que se passava era que o conhecido arquitecto tinha encontros amorosos com senhoras e meninas «bem» no seu escritório, os quais filmava com câmaras vídeo escondidas. Tudo reconhecido pelo próprio em entrevista a «O Diabo».



# «ESTÁ NA HORA DO FUTEBOL DE SALÃO SINGRAR EM ESPINHO»

## — Considera o presidente do Atlético

Passados dois anos do início da sua actividade, o Atlético Clube de Espinho, subiu este ano ao Campeonato Nacional da Primeira Divisão, na modalidade de Futebol de Salão.

Até há alguns meses atrás, a direcção e os destinos do clube foram liderados por um homem que muito dentro do desporto

bol, porque dentro do clube temos elementos que já praticaram a modalidade».

Neste momento as atenções do clube estão viradas apenas para o futebol de salão. Outras actividades nomeadamente de índole cultural, como objectivo «a angariação de fundos», embora o presidente considere o principal como sendo a amizade.

«Somos um clube de amigos e a amizade está acima de tudo», disse José Campos.

O Atlético Clube de Espinho tem raízes no grupo Desportivo e Recreativo de Espinho (GDRE).

O Atlético iniciou-se no futebol de salão, integrando a segunda divisão, por o GDRE estar a competir nela. Na altura, era seu presidente, Miguel Cardoso, que acumulava as funções de treinador.

No segundo ano de existência, a direcção do jovem clube de futebol de salão, passou a ser liderada por José Pinho, também um dos fundadores.

Este ano, há que fazer o melhor possível no campeonato na nacional primeira divisão.

Para o presidente do Atlético é digno de louvar «o trabalho desenvolvido pela antiga direcção, liderada por José

«Penso que isso vai acontecer, porque vamos começar com as camadas juvenis, e isso é muito importante. Temos também de tentar segurar o clube na primeira divisão e dar-lhe um lugar honroso na mesma prova.

«Uma meta este ano, será também arranjar o maior número de sócios e uma forte angariação de fundos. Temos jogado no pavilhão da Académica e temos reparado que durante os jogos tem estado bastante vazio. No ano passado não cobrámos quaisquer entradas e o pavilhão continuava muito vazio, embora nas últimas jornadas já houvesse uma certa movimentação.

«Somos de Espinho, esta é a única equipa de futebol de salão oficializada e necessitamos do apoio da população espinhense».

Para este campeonato que se aproxima a passos bastante largos, o Atlético, com o objectivo de obter o melhor resultado possível, reforçou-se com dois atletas (Henrique Relvas e o Jaime). O Atlético prevê a contratação de mais um atleta, cujo presidente não quis revelar a identidade por não estar nada concretizado em relação à sua contratação.

O início do campeonato nacional está previsto para o dia 28 de Outubro e a turma espinhense encontrará pela frente equipas como o Freixeiro. O primeiro encontro será disputado no pavilhão da Associação Académica de Espinho frente à formação do Grandra.

O presidente do Atlético, queixa-se das «dificuldades que apareceram até se encontrar um local para treinos».

«Contrariamente ao que esperávamos, não conseguimos arrancar com os treinos na Escola Preparatória n.º 1, em 10 de Setembro. Isto era bastante importante para o nosso trabalho».

«Gostaria de deixar um último alerta aos espinhenses: «Somos um grupo de 11 elementos, que compõem a direcção e está a tentar mostrar muita dignidade no trabalho e no projecto que está a levar a cabo. Gostaria que as pessoas se consciencializassem disso e que aparecessem aos jogos.

«Se o Atlético Clube de Espinho chegar à divisão de honra ou fase final, seria de certa forma triste o fazermos sem que as pessoas soubessem e não dessem o seu apoio.

«De uma vez por todas, está na hora do futebol de salão singrar em Espinho».

Equipa de Futebol de Salão do Atlético Clube de Espinho.

José Manuel, Nónó, Zagala, Alberto, Tomé, Júlio Nunes, Oliveira, Miguel, Jaime, Martinho, Henrique Relvas, Nando, Alves e Nelo.

Treinador, Miguel Cardoso; treinador-adjunto, Quim; chefe do departamento sénior, Adriano Mendes; preparador físico, professor Artur Quaresma; delegados, José Pinho e Ricardo Espírito Santo.

Manuel Proença



EM CIMA: Miguel Cardoso (treinador), Adriano Dias (Chefe do Departamento de Futebol), Oliveira, José Pinho (director), Martinho, João Vitor (director), Ricardo (director), Nónó e Zé Manel.  
EM BAIXO: Tomé, Juca, Alves, Nando, Nelo, Miguel e Alberto.

# O DESPORTO

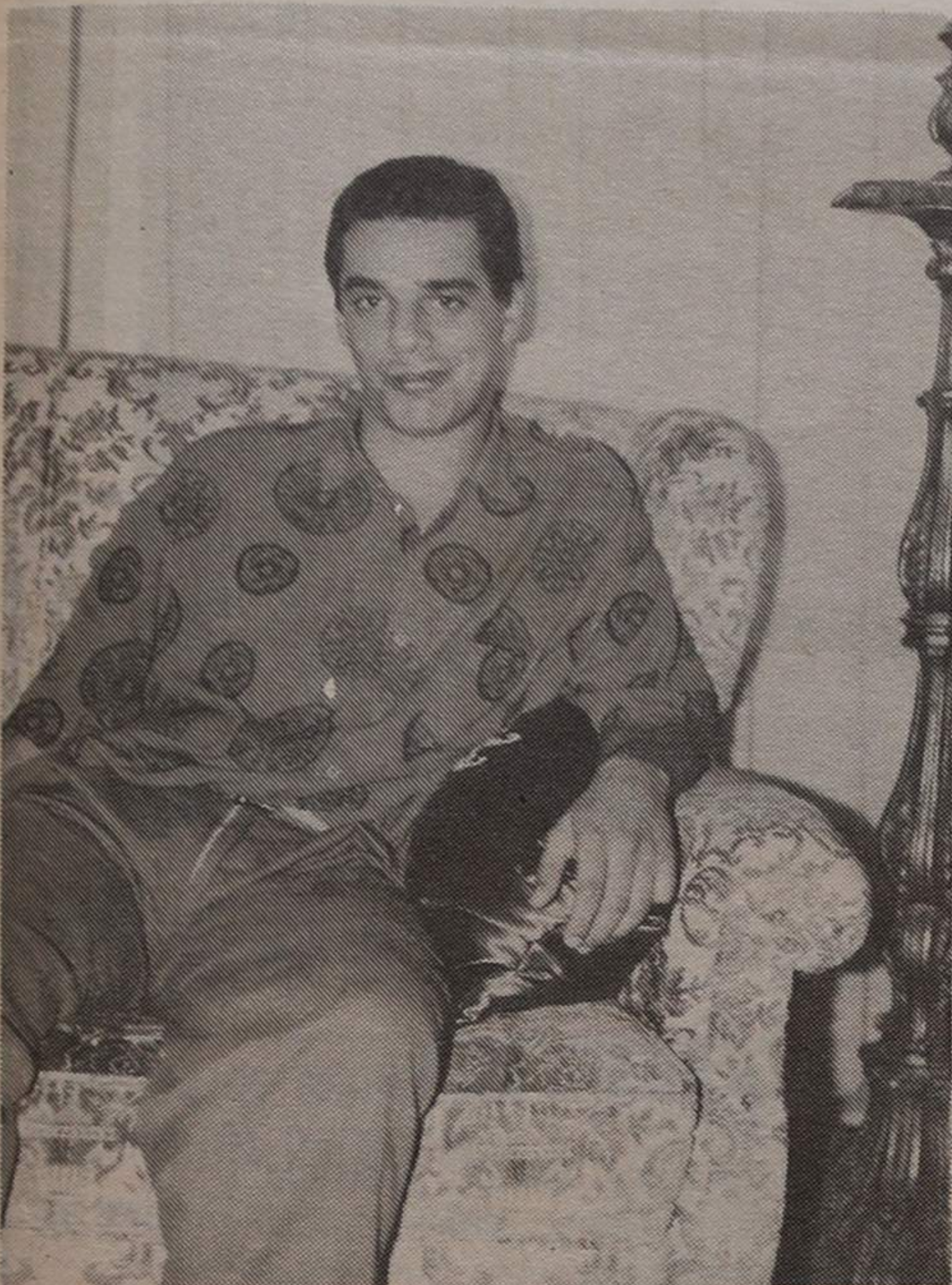

Gostaria que as pessoas aparecessem aos jogos

espinhense tem estado, José Pinho. Actualmente, o executivo do clube é encabeçado por José Manuel de Oliveira Campos, um jovem de 23 anos, que nasceu na nossa cidade e tem acompanhado o Atlético desde a sua formação em 1987.

A direcção do Atlético, propõe para 1989, o arranque do futebol de salão juvenil e de ginástica de manutenção.

Para o presidente do Atlético, José Campos, há a possibilidade de «a longo prazo ser criada uma secção de volei-

Pinho, que conseguiu levar o clube à primeira divisão».

Com algumas dificuldades, essencialmente financeiras, o Atlético Clube de Espinho costuma controlar as suas despesas através da realização de outras actividades, nomeadamente festas.

Para o corrente ano, o presidente da direcção, José Campos, propõe «tentar manter tuco o que houve de bom nestes dois anos de vida do clube e se possível tentar inovar alguma coisa.

## CASINO SOLVERDE ESPINHO

HOJE, QUINTA-FEIRA, DIA 5, ÀS 21.30 HORAS  
A CASA SUSPEITA - M/12 anos

DE 6 A 9

OS ESTRANGULADORES DA ÍNDIA - M/12 anos

SEXTA-FEIRA, ÀS 24 HORAS

MALUCOS NO DIVÃ - M/12 anos

SÁBADO, DIA 7

ATRAÇÃO DIABÓLICA - M/12 anos

MATINÉE INFANTIL

AS NOVAS AVENTURAS DA PIPI DAS MEIAS ALTAS  
- Todos

DE 10 A 12

CORPOS ESCALDANTES - M/16 anos



«Defesa de Espinho» 3001 - 89/10/05

## TRIBUNAL JUDICIAL DA COMARCA DE ESPINHO

### ANÚNCIO

Faz-se público que no processo comum com intervenção do Tribunal Singular, n.º 172/89, pendente na 3.ª Secção, que o M.º P.º move contra o arguido, TITO CARDOSO PINTO, casado, comerciante, nascido a 17 de Janeiro de 1948, filho de Raul Teixeira Pinto e de Esperança da Silva Cardoso, natural da freguesia de Fontes, concelho de Santa Marta de Penaguião, e com última residência conhecida em Fontes, Santa Marta de Penaguião, Peso da Régua, por estar acusado da prática de Emissão de Cheque s/ Cobertura, previsto e punido pelos art.ºs 23 e 24 do D.L. 13004, de 12/01/1927, este último com a redacção dada pelo art.º 5 do D.L. 400/82, de 23/9, por despacho proferido em 11-07-89 e nos termos dos art.ºs 335 n.º 1, 336 n.º 1 do C.P.P., foi o arguido declarado contumaz, implicando esta declaração a suspensão dos termos ulteriores do processo até à apresentação do arguido, a anulabilidade dos negócios jurídicos de natureza patrimonial celebrados após a declaração pelo mesmo arguido e decretando-se ainda a proibição deste obter ou renovar passaporte ou bilhete de identidade.

Espinho, 15 de Julho de 1989

O JUIZ DE DIREITO,  
António Júlio da Costa Sobrinho

A ESCRIVÃ-ADJUNTA,  
Alice Belinha e Sá Relvas Dias



## Passat GT 16V. Uma nova dimensão em potência.

Sente-se aos comandos, ajuste os envolventes assentos desportivos e consulte o computador de bordo. Active a ignição. Uma leve aceleração e descole de imediato para uma nova dimensão em potência. São 136 CV, aliados à tecnologia 16 válvulas da Volkswagen, que lhe proporcionam o prazer das emoções fortes. Mas se as



performances são levadas ao extremo, também o conforto, a comodidade e segurança atingem níveis verdadeiramente invulgares. No ergonómico e espaçoso habitáculo, ressalta o nível superior do equipamento, onde se destaca: ar condicionado, computador de bordo, tecto de abrir eléctrico, fecho centralizado, bancos desporti-

vos reguláveis em altura, direcção assistida, vidros de comando eléctrico. Entre na nova dimensão PASSAT e descubra que a sua potência é apenas o princípio.



**Volkswagen**  
Qualidade · Valor

GAMA DISPONÍVEL: PASSAT CL 1.6, PASSAT TD 1.6, PASSAT GT 1.8 16V, PASSAT VARIANT CL 1.6, PASSAT VARIANT TD 1.6, PASSAT VARIANT GT 1.8 16V.

Concessionário: **Garagem de Arrifana**

R. 19, N.º 336 • Espinho • Tel. 72 08 16

Centro Comercial Rainha, Piso 1, Loja 7 • Oliveira de Azeméis • Tel. 6 50 75

# CHRISTIAN DANNER: UM HOMEM DA FÓRMULA UM EM ESPINHO

Instalados no Hotel Solverde, a convite de Manuel José da Silva Reis, Filho, da Real Companhia Vinícola, empresa ligada à produção e exportação de Vinho do Porto, estiveram Christian Danner e Roberto Moreno, corredores de Fórmula 1, que participaram no Grande Prémio de Portugal.

O «Defesa de Espinho» teve a oportunidade de falar apenas com Christian Danner, por Roberto se encontrar em treinos no Estoril. De facto, Roberto Moreno saía do Hotel Solverde logo pela manhã, em direcção ao Aeroporto de Pedras Rubras, rumo a Lisboa, para treinar para o Grande Prémio seguinte - Jerez de la Fronteira, em Espanha.

Apesar de não ter sido qualificado para o Grande Prémio de Portugal, Christian Danner, o 20.º piloto de Fórmula 1 do mundo, aproveitou estes dias na Granja para esquecer um pouco as corridas e repousar junto de sua esposa e amigos. Christian é um homem que para além da sua grande pai-

xão, as corridas, gosta de montar a cavalo.

— Quem é o Christian Danner?

«É um corredor da Fórmula 1, vindo de Munique, República Federal da Alemanha», respondeu Christian.

— Desde quando está nas corridas de Fórmula 1?

«Entrei nas corridas em 1977 e estou na Fórmula 1 desde 1985».

— Gosta de outros desportos?

«Para mim, a modalidade que sei e gosto de praticar é a Fórmula 1. Quanto às outras, não as consigo praticar tão bem quanto esta. É isto que sei fazer».

— O que pensa de Portugal?

«Gosto muito deste país, porque tenho cá muitos amigos. Venho a Portugal cerca de quatro a cinco vezes por ano».

«Não conheço muito deste país, apenas Sintra, Cascais e Estoril. Tenho cavalos portugueses».

«É a primeira vez que es-



Gosto muito deste país, porque tenho cá muitos amigos

tou no Norte e acho-o bastante interessante».

— Gosta de Espinho?

«Gostaria que o nevoeiro desaparecesse. Penso que seria muito mais bonito».

— Porque não lhe correu bem este Grande Prémio de Portugal?

«Tivemos um problema no carro e era demasiadamente grande para ser resolvido. Não correu nada bem».

— O que espera ainda deste campeonato?

«Penso que este ano nada mudará. Há apenas mais duas corridas, no Japão e Austrália. Penso que no próximo ano será bem diferente».

— Espera obter outra marca no próximo Grande Prémio de Portugal?

«O Estoril é um dos meus favoritos e é para mim muito agradável estar no meio de toda esta gente simpática e deste país maravilhoso».

— Gostaria de voltar a Espinho?

«Depende...»

«Se o Manuel Reis me convidar novamente...»

«Foi muito simpático da parte dele e de sua família, e gostei muito de visitar a sua empresa. Fiquei muito satisfeito».

«É provável que venha cá no próximo ano».



Christian Danner e esposa, «caçados» pela câmara do «Defesa de Espinho» enquanto almoçavam no Hotel Solverde

## Taça CEV

### ACADÉMICA-BENALMADENA É JÁ NO PRÓXIMO SÁBADO

A equipa de voleibol da Associação Académica de Espinho defrontará no próximo sábado, dia 7, o Club Voleibol Benalmadena.

Este encontro será o primeiro da primeira eliminatória da Taça da Confederação de Voleibol (CEV) resultante do segundo lugar conseguido na passada época no Campeonato Nacional.

A turma espanhola chegará à nossa cidade, amanhã, sexta-feira, pelas 13 horas, e ficará instalada numa unidade hoteleira. Ainda amanhã, os espanhóis realizarão um treino no pavilhão Arquitecto Jerónimo Reis, às 18 horas.

O encontro, que será arbitrado pelo juiz francês Francis Laguna, realizar-se-á no sábado, às 21.30 horas.

O encontro da segunda mão, realizar-se-á no dia 15, às 12 horas, (11 horas portuguesas) e será ajuizado pelo italiano Suprani. O jogo disputar-se-á no Polidesportivo Arroyo de la Miel, em Benalmadena, Málaga. Este recinto comporta aproximadamente 1500 espectadores e dispõe de um piso sintético.

A comitiva espinhense sairá da cidade no dia 13, de manhã, tendo prevista a chegada a Málaga ao fim da tarde.

## ESCOLAS DE TÊNIS DO CTE: INSCRIÇÕES ESTÃO ABERTAS

O Clube de Ténis de Espinho (CTE), mantém abertas as inscrições para as escolas de ténis, que compreendem a iniciação, aperfeiçoamento, competição e manutenção, para todas as idades.

A equipa técnica será constituída por Alfredo Peres (professor a tempo inteiro), João Calheiros Lobo e Leão Saraiva.

Para a abertura das suas escolas, o CTE, para já contará com um «court» municipal e com o pavilhão da Escola Secundária do Dr. Manuel Laranjeira.

As inscrições poderão ser feitas na sede do CTE, sita Rua 62, número 8, das 18.30 às 20 horas, ou pelo telefone 720994.

## AMANHÃ JÁ HÁ ANDEBOL

A equipa de andebol (seniores) do Sporting Clube de Espinho, defrontará amanhã, sexta-feira, às 21.30, o Almeida Garret, numa prova intitulada «Taça Laboratório».

O técnico dos «tigres», não deverá contar para este primeiro encontro oficial, (antes do início do Campeonato Nacional da terceira divisão, marcado para o próximo dia 1 de Novembro), com algumas pedras influentes na sua estratégia.

Esta Taça Laboratório, não vem muito a calhar para o planeamento e para esta fase de preparação, essencialmente porque a turma espinhense tem de fazer uma penosa deslocação até Amarante.

## TOTOBOLA

Concurso dos órgãos de informação n.º 84/89, relativo a 11 de Outubro de 1989. Prognóstico «Defesa de Espinho», redacção desportiva:

Luxemburgo-Portugal ...	2
Suíça-Bélgica .....	2
Bulgária-Grécia .....	1
Dinamarca-Roménia .....	1
Polónia-Inglaterra .....	1
R.D.A.-U.R.S.S. ....	1
País de Gales-Holanda ..	x
França-Escócia .....	1
Hungria-Espanha .....	x
Luxemb. (E)-Portugal (E)	2
Polónia (E)-Inglat. (E) ...	1
Dinam. (E)-Roménia (E)	1
Hungria (E)-Espanha (E)	2

Concurso dos órgãos de informação n.º 41/89, relativo a 15 de Outubro de 1989. Prognóstico «Defesa de Espinho», redacção desportiva:

Sporting-Porto .....	1
Tirsense-Setúbal .....	2
U. Madeira-E. Amadora	2
Boavista-Belenenses .....	1
Feirense-Guimarães .....	x
Braga-Beira-Mar .....	1
Marítimo-Nacional .....	1
Chaves-Portimonense ...	1
Bragança-Leixões .....	2
Espinho-Académica .....	1
Marialvas-A. Viseu .....	x
Seixal-Torriense .....	x
Elvas-Farense .....	2

## GOLFE

O espinhense José Granja, foi o segundo melhor português, ao classificar-se em 38.º lugar na final da «William Lawson's Cup» disputada em Deauville, França.

Podemos dizer que, para além de representar bem o nosso País, deixou atrás de si 62 concorrentes.



resiféria

CONSTRUÇÕES URBANAS, S.A.

\* INVESTIMOS EM PROPRIEDADES IMOBILIÁRIAS \* CONTACTE-NOS \*

DISPOMOS AINDA:  
PARQUE — AUTO RESIFÉRIA  
RUA 11, N.º 168 ESPINHO  
\* VISITE-NOS  
\* NO LOCAL, TODOS OS DIAS  
DAS 17 ÀS 19 HORAS, OU  
\* PELO TELEF. 7648267

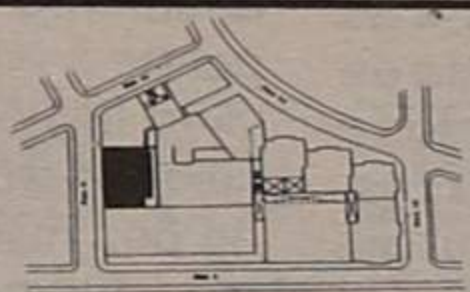

APARTADO 20 — MOZELOS — 4539 LOUROSA CODEX — PORTUGAL



INVESTIFE  
INVESTIMENTOS  
IMOBILIÁRIOS  
E FINANCEIROS, S.A.

COMPRA E VENDA  
de Terrenos e Propriedades

4539 Mozelos

Telefone: 7643286

## INÊS ALVES DA SILVA AGRADECIMENTO

Sua família vem por este único meio agradecer a todas as pessoas que compareceram no funeral da saudosa extinta. Comunicam que a missa do 7.º dia se realiza no dia 4 (quarta-feira), às 8.00 horas, na Igreja de Silvalde.

## FÁBRICA DE MÁRMORES E GRANITOS DA TABUAÇA

VITORINO LOPES DA CRUZ,  
SUCRS., LDA.

LUGAR DE ESPINHO — S. FÉLIX DA MARINHA  
VILA NOVA DE GAIA  
APARTADO 205 — 4503 ESPINHO CODEX  
TELEFONE 720565



FUNDADA EM 1897

## Fernando Rodrigues Lima

Distribuidor dos papéis Colowall e outras marcas,  
pavimentos de cortiças.

Rua 26 n.º 329 Telefone 72 17 39  
ESPINHO



## MARIA EMÍLIA DA SILVA QUINTAS 6.º ANIVERSÁRIO DO SEU FALECIMENTO

Sua família manda celebrar missa no próximo dia 9 de Outubro, segunda-feira, pelas 19 horas, na Igreja Matriz desta cidade, por alma da querida extinta, agradecendo a todas as pessoas que se dignem assistir a este piedoso acto.



«Defesa de Espinho» - 3001 - 89/10/5

# CARTÓRIO NOTARIAL DE ESPINHO

Certifico, para efeitos de publicação, que por escritura de 14 deste mês de Setembro, lavrada de folhas 126 a 128 verso do livro de notas para escrituras diversas número 108-A, deste cartório notarial de Espinho, ANA PAULA DE AZEVEDO LOPES DE CASTRO LIMA, MARIA BENEDITA E CASTRO DE CASTRO LIMA HENRIQUES ESTIMA e MARÍLIA BENEDITA MOURA DA MOTA E CASTRO DE CASTRO LIMA celebraram entre si um contrato de sociedade por quotas que se regerá pelas cláusulas constantes dos artigos seguintes:

**Primeiro** - A sociedade adopta a denominação de «ESCALI-CONFECÇÕES, LIMITADA», tem a sua sede na Rua Vinte e cinco, número oitocentos e quarenta e quatro, desta cidade, freguesia e concelho de Espinho, tendo o seu início em um do próximo mês de Outubro.

**Dois** - Por simples deliberação da gerência pode a sociedade mudar a sua sede dentro deste concelho ou para concelhos limítrofes e ainda criar e instalar sucursais, agências e delegações no território nacional ou no estrangeiro.

**Segundo** - O seu objecto é o comércio a retalho de tecidos, malhas, obras de têxteis, artigos de vestuário e adornos pessoais.

**Terceiro** - O capital social, integralmente realizado em dinheiro, é de quatrocentos e cinquenta mil escudos, correspondente à soma de três quotas iguais de cento e cinquenta mil escudos cada uma pertencentes uma a cada uma das sócias.

**Quarto** - Um - Não só exigíveis das sócias prestações suplementares, mas podem estas livremente fazer à sociedade os suprimentos que esta carecer para o regular desenvolvimento da sua actividade.

**Dois** - Por deliberação da assembleia geral pode ser exigida às sócias a prestação de suprimentos sempre que, na falta de re-

curso suficientes para, por força deles, se proceder à amortização de quotas nos termos previstos neste pacto, tais suprimentos se tornem indispensáveis à concretização da amortização.

**Três** - Os suprimentos previstos neste artigo vencerão ou não juros conforme for deliberado em assembleia geral.

**Quinto** - Um - A transmissão de quotas é inteiramente livre sempre que feita entre sócios. Quando feita a não sócios está dependente do consentimento da sociedade, prestado por deliberação da respectiva assembleia geral.

**Dois** - No pedido e prestação do consentimento será observado o disposto no artigo duzentos e trinta do Código das Sociedades Comerciais.

**Três** - Recusado o consentimento para a cessão e omitida qualquer proposta da sociedade para a aquisição da quota, têm as respectivas sócias direito de preferência na sua aquisição para o que deverá a cedente informá-las, no prazo de dez dias, da pessoa do cessionário e das condições da cessão.

**Sexto** - Um - A sociedade poderá amortizar qualquer quota nos seguintes casos:

a) Havendo falência ou insolvência de qualquer das sócias;

b) Quando qualquer quota tenha sido ar-

rastada, penhorada ou arrolada ou por qualquer forma envolvida em processo judicial, administrativo ou fiscal, excepto no caso de inventário;

c) Se a sócia titular abandonar a gerência ou não a exercer de conformidade com o que tiver sido estipulado em assembleia geral;

d) Cessão de quotas a não sócios com inobservância do disposto no artigo anterior.

**Dois** - A amortização será efectuada pelo valor que a quota tiver, segundo o último balanço aprovado, corrigido com a parte que à quota corresponder nos lucros ou prejuízos proporcionais ao tempo decorrido depois da data desse balanço.

**Três** - O preço assim calculado poderá ser pago em quatro prestações trimestrais e iguais, sem vencimento de juros.

**Sétimo** - A gerência da sociedade, dispensada de caução, caberá a todas as sócias, nos termos e condições previstos neste contrato, e será ou não remunerada, conforme for deliberado em assembleia geral.

**Oitavo** - Um a sociedade será representada, em juízo ou fora dele, pelos gerentes ou mandatários para tal designados, os quais poderão, igual e livremente, transigir, confessar ou desistir em qualquer pleito em que a sociedade seja parte.

**Dois** - A assinatura de qualquer gerente obriga a sociedade em todos os actos e contratos.

**Nono** - Cabem nos poderes da gerência, entre outros, os de adquirir, alienar ou onerar bens imóveis, dar ou receber de locação esta-

belecimentos, contratação de empréstimos e ainda subscrever, adquirir, alienar ou onerar participações noutras sociedades.

**Dois** - Os actos referidos no número anterior exigirão a assinatura de três gerentes, podendo, no entanto, serem praticados por um só gerente se tiverem sido objecto de deliberação unânime das sócias.

**Décimo** - As assembleias gerais, quando a lei não impuser forma diferente, serão convocadas por cartas registadas, remetidas para as sócias com a antecedência mínima de quinze dias.

**Décimo primeiro** - Por morte de qualquer das sócias, a sociedade continuará com as sobreviventes e os herdeiros da falecida, devendo estes nomear um de entre si que a todos represente na sociedade enquanto a quota se mantiver indivisa.

**Décimo segundo** - Os lucros líquidos que se apurarem, feita a dedução legal de cinco por cento para integração da reserva legal e deduzidas ainda todas as demais importâncias que a assembleia, sem qualquer limitação, delibere afectar à criação, manutenção ou reforço de quaisquer outras reservas sociais, serão distribuídos pela sócia na proporção das suas quotas.

ESTÁ CONFORME AO ORIGINAL.

Espinho e Cartório Notarial, 15 de Setembro de 1989.

O Ajudante Principal,  
José dos Santos Gil

«Defesa de Espinho» - 3001 - 89/10/05

# AUMENTO DE CAPITAL E ALTERAÇÃO

No dia catorze de Setembro de mil novecentos e oitenta e nove, no Primeiro Cartório Notarial deste concelho de Santa Maria da Feira, perante mim, Lic.º António Joaquim de Meneses Falcão, notário interino do cartório, compareceram como outorgantes:

**Primeiro:** - Rufino José Ribas Pereira Fontes, natural da freguesia de Fiães, deste concelho e residente na Rua José Gomes Ferreira, cento e quinze, setecentos e três, na cidade do Porto, casado com Maria Emília Carneiro Andrade Maia Ribas Fontes sob o regime da comunhão geral de bens, actuando por si e em representação da sociedade comercial por quotas «Auto Ínsua, Limitada», com sede na Rua Manuel José da Silva, na cidade de Oliveira de Azeméis, pessoa colectiva número 500318352, matriculada na competente conservatória sob o número quatrocentos e cinquenta e dois, a folhas trinta e seis, verso, do livro C-dois, com o capital social de trinta milhões de escudos, constituída por escritura pública de dois de Setembro de mil novecentos e sessenta e quatro, lavrada a partir de folhas sessenta e seis do livro de notas para escrituras diversas número quinhentos e quarenta e oito-B, do Primeiro Cartório da extinta Secretaria Notarial de Oliveira de Azeméis, qualidade que comprova com uma acta, que fica arquivada.

**Segunda:** - Elisa Carmen Ribas Pereira Fontes Guimarães, casada sob o regime da comunhão de adquiridos com Valdemar Vieira Guimarães, natural da freguesia de Fiães, deste concelho e residente no lugar de Vendas Novas, da freguesia de Lourosa, também deste concelho.

**Terceira:** - Anaíde Zenaide Ribas Pereira Fontes Dias Coelho, casada sob o regime da comunhão geral de bens com Mário Dias Coelho, natural da Vila de Fiães, e residente no lugar da Póvoa, da Vila de Paços de Brandão, deste concelho.

Verifiquei a identidade de todos por conhecimento pessoal e a qualidade que se arroga o primeiro outorgante, face a uma fotocópia de uma acta, que fica arquivada.

Declararam todos os outorgantes que, o primeiro por si na referida qualidade e em conjunto com os demais, são os únicos e actuais sócios, como verifiquei por conhecimento pessoal, da sociedade «Auto-Milano, Limitada», sociedade comercial por quotas, com sede na Rua do Loureiro, à Avenida do Golf, da freguesia de Silvalde, do concelho de Espinho, constituída por escritura pública de trinta de Dezembro de mil novecentos e oitenta e sete, lavrada a partir de folhas cento e dezassete do livro de notas para escrituras diversas número treze-F, deste cartório, com o capital social de Vinte Mil Contos, totalmente liberado, pessoa colectiva número 501853027, e matriculada na competente conservatória sob o número quinhentos e sessenta e oito, do livro C-dois.

Na referida sociedade e no referido capital, a sociedade sócia Auto Ínsua, Limitada, é titular de uma quota de valor nominal de dez

milhões de escudos, o sócio Rufino José Ribas Pereira Fontes de uma quota de valor nominal de cinco milhões e cem mil escudos, a sócia Elisa Carmen Ribas Pereira Fontes Guimarães, de uma quota de valor nominal de dois milhões quatrocentos e cinquenta mil escudos, e a sócia Anaíde Zenaide Ribas Pereira Fontes Dias Coelho de uma quota de valor nominal de dois milhões quatrocentos e cinquenta mil escudos, totalmente liberadas.

Pela presente escritura, deliberam aumentar o capital social para QUARENTA MILHÕES DE ESCUDOS, sendo a importância do aumento de Vinte Milhões de Escudos, realizada da forma seguinte: Quanto a dezasseis milhões trezentos e oitenta mil trezentos e três escudos por incorporação de reservas livres, oitocentos e sessenta e dois mil cento e vinte e um escudos de reserva legal, e quanto a dois milhões setecentos e cinquenta e sete mil quinhentos e setenta e seis escudos em dinheiro, que já deu entrada na Caixa Social, o que eles afirmam sob sua inteira responsabilidade, e subscrito pelos actuais sócios, na proporção das suas quotas, pelo que a sócia Auto Ínsua, eleva assim a sua quota para Vinte Milhões de escudos; o sócio Rufino José Ribas Pereira Fontes, eleva assim a sua quota para dez milhões e duzentos mil escudos; a sócia Elisa Carmen Ribas Pereira Fontes Guimarães eleva assim a sua quota para quatro milhões e novecentos mil escudos; e a sócia Anaíde Zenaide Ribas Pereira Fontes Dias Coelho, eleva assim a sua quota para quatro milhões e Novecentos Mil Escudos.

Em consequência do presente aumento,

alteram o artigo terceiro do pacto social, o qual passa a ter a seguinte redacção:

**Artigo 3.º** - O capital social é de quarenta Milhões de Escudos; encontra-se realizado, no tocante a vinte milhões de escudos, nos termos constantes da escrituração social, e quanto aos demais outros valores; e corresponde à soma das seguintes quotas: uma de vinte milhões de escudos pertencentes à sociedade sócia «Auto Ínsua, Limitada»; uma de dez milhões e duzentos mil escudos, pertencente ao sócio Rufino José Ribas Pereira Fontes;

Uma de quatro milhões e novecentos mil escudos, pertencente à sócia Elisa Carmen Ribas Pereira Fontes Guimarães; e uma de quatro milhões e novecentos mil escudos, pertencente à sócia Anaíde Zenaide Ribas Pereira Fontes Dias Coelho.

Declararam ainda os outorgantes que a sociedade não tem órgão de fiscalização e que desde o dia a que se reporta o balanço tomado para base da deliberação do aumento de capital até à presente data não ocorreram diminuições patrimoniais que obstem ao referido aumento.

Assim o disseram e outorgaram. Arquivo ainda: fotocópia do balanço, - fotocópia da acta da aprovação do mesmo.

Adverti os outorgantes de que o presente acto deverá ser submetido a registo dentro de noventa dias a contar de hoje. Esta escritura foi lida e explicado o seu conteúdo em voz alta e na presença simultânea de todos.

O Notário,  
(Assinatura ilegível)



A machadada no pulmão da cidade

# NOVO TRIBUNAL: PRIMEIRA PEDRA LANÇADA PELO MINISTRO DA JUSTIÇA

Se Espinho não tem novo tribunal há mais tempo, isso deve-se fundamentalmente à instabilidade política reinante no País durante muitos anos — esta, em síntese, a tese defendida pelo ministro da Justiça Fernando Nogueira, quando, sábado de manhã, presidiu ao lançamento da primeira pedra para as futuras instalações judiciais da comarca.

No acto, precedido de uma curta sessão solene nos Paços do Concelho, estiveram também presentes o governador civil de Aveiro, Sebastião Dias Marques, os deputados espinhenses Ferreira de Campos e Rosa Maria Albernaz, bem como praticamente todas as figuras públicas da terra.

Sintomaticamente, nenhuma alusão foi feita à destruição de arborização no quarteirão da feira da fruta (feira velha) para construção do futuro tribunal, apesar das crescentes manifestações de desacordo por parte de diversos sectores de opinião.

A saudação ao ministro esteve a cargo do vereador Valdemar Ribeiro. O autarca disse que a cidade se sentia «honrada com a visita de vossa excelência» e, quanto ao novo tribunal, afirmou tratar-se de «um processo que se arrastou demasiado

tempo mas que agora está a chegar ao fim».

«Isso prova — concluiu Valdemar Ribeiro — que para se fazerem as obras é preciso estabilidade política e vontade de as executar».

Na resposta, o ministro haveria de retomar as ideias expandidas por Valdemar Ribeiro. E Fernando Nogueira declarou:

«O Palácio da Justiça de Espinho é uma aspiração de há muitos e muitos anos. Dá-se mesmo o caso que me tem cabido, fruto das circunstâncias e da história, realizar aspirações na Justiça, algumas delas com mais anos que eu próprio».

«Com efeito — prosseguiu o ministro —, as necessidades que se sentem ao nível das instalações da Justiça estiveram presas durante muitos anos, por razões diversas (que têm a ver com a evolução histórica recente do nosso País) e também pela instabilidade política. As decisões carecem sempre de um tempo mínimo de acompanhamento para se tornarem efectivas. É que, na realidade, entre a data em que o ministro da Justiça determina a construção de um tribunal e a data em que ele aparece, medeia um largo espaço de

tempo. É preciso encontrar o local, elaborar o projecto, abrir o concurso, adjudicar a obra, fazê-la. E a permanente sucessão de ministros da Justiça fez com que muitas dessas decisões ficassem pelo caminho por haver hiatos entre quem tinha a responsabilidade de decidir em cada momento».

«Já sou ministro da Justiça há dois anos e daí que tenha sido possível, para além de alterações estruturais que se realizaram neste departamento de Estado, começar a dar corpo e execução plena a decisões inadiáveis em termos de capacidade de atendimento e de dignidade de instalação dos tribunais» — declarou Fernando Nogueira para depois lembrar que neste processo tudo andou a passo de caracol:

«Este tribunal está decidido desde 1976 e foi preciso esperar até 1989 para que fosse possível o lançamento da primeira pedra, o início da construção de uma casa que esteja à altura da dignidade das funções que lá irão ser exercidas, e também à altura das legítimas aspirações da cidade de Espinho».

A fechar a alocução manifestou o seu desejo de que «as autoridades locais e os

meios forenses se constituam em «lobby», no bom sentido do termo, determinando assim que a empresa consiga cumprir os prazos. E daqui a 17 meses estaremos então, muito felizes, a proceder à inauguração do palácio da Justiça».

O prazo de 17 meses, para execução da obra, conta a partir de Outubro corrente e a empresa adjudicatária da obra é a «Engil». O custo do

empreendimento ronda os 150 mil contos. Além do Tribunal, funcionarão no edifício o Cartório Notarial, os registos predial e civil e uma delegação da Polícia Judiciária.

## O Palácio da Justiça em questão EMPOLGANTE CAMINHADA NA CENTRALIZAÇÃO DE SERVIÇOS

VARANDA DA COSTA VERDE

□ AGOSTINHO ALMEIDA

A projectada construção do palácio da Justiça já começa a «ruir» pelos alicerces, na medida em que a Câmara se prepara para «atacar» uma das mais belas zonas verdes que a nossa cidade possui, um autêntico pulmão, que embora, no seu conjunto, possua árvores que já vergam ao peso de tantos anos, não deixa de ser um facto que substituindo-se periódica e gradualmente se manterá a beleza daquela zona maravilhosa, que foi a pioneira de um mercado, que hoje se tornou no maior do género, talvez no Mundo, a nível de edição semanal.

Com efeito, foi ali que tudo começou. É ali que hoje funciona a venda dos produtos mais sensíveis, que são o garante da pureza rural e que por isso é procurada por largos milhares de pessoas que, da periferia norte e sul, para esta cidade se dirigem, logo pela manhã. Concretamente, referimo-nos à comercialização de fruta, legumes, aves canoras e outros produtos cujas características se prejudicariam se transferidas para outro local que não dispusesse de frescura indispensável.

Para além do mercado semanal, aquele sector é por assim dizer uma sequência da frondosidade do belo Parque João de Deus. Várias décadas passaram já e hoje cremos que nenhum espinhense veria com bons olhos o abate daquelas centenas de árvores que tanto embelezam aqueles dois quarteirões que enquadram as ruas 24, 26, 19, 21 e 23.

Já há uns anos atrás, em conversa com um antigo autarca, mostrámos a nossa estranheza pelo projecto que corria os seus trâmites de abater aquela zona verde. Alegava aquele autarca que as árvores estavam muito velhas e que aquele era o melhor local. Claro que é uma opinião. Discutível? Cremos que sim e o facto vai revelando que tínhamos razão. Os espinhenses estão contra o local escolhido.

É uma grande pena que em Espinho a filosofia de descentralização continue a encontrar obstáculos. Já o temos frisado, com certa mágoa. Jamais devemos considerar as ruas 19 e 23 como únicos pólos de desenvolvimento e de atracção cidadinas.

Na «Rua das Boticas» instalavam-se até há bem pouco tempo, todas as farmácias que a

cidade dispunha. E também ali que se acomodam a maior parte dos bancos, Caixa Geral de Depósitos, Finanças, Câmara, registos Civil e Predial, CTT, etc., etc..

Mercê, entretanto, da «coragem» de algumas entidades, das quais destacamos, o Banco Pinto & Sotto Mayor que logrou instalar-se numa zona do «epicentro» «aldeão», também a Farmácia Teixeira que «guinou» um pouco para o norte, por motivos óbvios de demolição do prédio que habitava, praticamente todo o resto das estruturas se mantém no centro da «aldeia». Também ali vai ficar, pelos vistos, o tribunal e respectivas repartições afins.

Teima-se em privar a cidade da descentralização que necessita para maior expansão da chamada periferia.

Se existem serviços que reclamam a relativa centralização, a fim de que o negócio prospere, outros há que se forem instalados em locais mais afastados do centro, não entram na agonia económica, já que o «cliente» contribui deslocar-se-á até lá.

Já há uns tempos fizemos referência nestas colunas, em termos comparativos, à opção que as entidades oficiais da época tiveram, na cidade do Porto, ao construir o seu Palácio da Justiça numa zona bastante degradada (que ainda hoje é), a Cordoaria. No entanto, o público habituou-se facilmente e hoje, volvidos tantos anos, ainda é o único edifício digno naquela zona.

Há vozes que se levantam e dizem que afinal de contas a câmara adquiriu por quantia bastante irrisória a antiga fábrica de conservas, que vai caindo aos bocados perante o olhar de toda a gente. Aquele jardim ainda hoje, não obstante os maus tratos, ostenta um certo requinte. Talvez ali ficasse magnificamente instalado o Palácio da Justiça, bem como instalações amplas para a PSP e departamentos afins, parques, etc.. Depois, há que ter em conta que a população daquela área seria sensibilizada para uma vivência mais urbana, mais cidadina, enquanto que as construções em seu redor obedeceriam a outro rigor urbanístico.

A área de terreno é suficientemente grande, que bem aproveitada, daria ainda para construções de blocos residenciais ou um hotel.

Bom. Aqui fica pelo menos o desabafo da interpretação da maioria dos espinhenses, já feita sentir em todo tempo, quando ainda baloiçavam as hipóteses de vários locais para a edificação do tribunal.

## «Show» no casino

(Cont. da 1.ª página)

Integrada no grupo, vinda a actriz brasileira Lúcia Barufaldi, que ainda não vimos por cá nas telenovelas do seu país, mas que segundo Benvida Maria tem participado em algumas a «exportar» oportunamente.

Os espectáculos do Casino Solverde, foram antecedidos de um programa de variedades em que participaram a fadista Maria Benta, a contcionista polaca, Lilka e o bailar inglês, Night Visions.

Depois, sim, foi a interpretação do Rancho Folclórico Português do Rio de Janeiro, em diversos números, arrancando fortes aplausos da assistência presente.

Quando no palco surgiu a bandeira de Espinho, empunhada pelo jovem represen-

tante da Casa de Espinho, no Brasil, foi o delírio.

O regresso do Rancho, ao seu país, está marcado para

o próximo dia 7, em Lisboa, depois das últimas representações na capital. Há mais de um mês que anda por cá, por Portugal, tendo efectuado a sua estreia, em Tróia, no dia 4 de Setembro.

Benvinda Maria pensa voltar no próximo ano.



Rancho do Rio desfilando no palco do Casino

SEMANÁRIO REGISTADO  
NA DIRECÇÃO-GERAL DE COMUNICAÇÃO SOCIAL SOB O N.º 41/37  
FUNDADO EM 27 DE MARÇO DE 1932 POR BENJAMIM DA COSTA DIAS

DEFESA ESPINHO

PROPRIEDADE DA EMPES — EMPRESA DE PUBLICIDADE DE ESPINHO, LDA., MATRICULADA NA CONSERVATÓRIA DO REGISTO COMERCIAL DE ESPINHO SOB O N.º 59, FOLHAS 30 DO LIVRO C-1, COM O CAPITAL SOCIAL REALIZADO DE UM MILHÃO E QUARENTA MIL ESCUDOS □ REDACÇÃO E ADMINISTRAÇÃO NA RUA 26, N.º 601, 2.º ESQUERDO, APARTADO 39, 4501 ESPINHO CODEX — TELEFONE 721525 □ MAQUETAGEM NA EMPES □ FOTOCOMPOSIÇÃO E IMPRESSÃO NAS OFICINAS GRÁFICAS DE «O COMÉRCIO DO PORTO», 4000 PORTO □ TIRAGEM MÉDIA DE 3.500 EXEMPLARES □ DEPÓSITO LEGAL N.º 1604/83 □ MEMBRO DO IPIR — INSTITUTO PORTUGUÊS DE IMPRENSA REGIONAL

APARTADO 39  
4501 ESPINHO CODEX  
PORTE PAGO



Biblioteca da Câmara Municipal de  
Espinho  
Rua 31-32-Altos do Ex. Colégio