

# DEFESA DE ESPINHO

BIBLIOTECA MUNICIPAL DE ESPINHO  
N.º 89.12.7

ANO 58 - N.º 3010  
QUINTA-FEIRA  
7 DEZEMBRO  
1989  
PREÇO: 40\$00

DIRECTOR: ÁLVARO GRAÇA

SEMANÁRIO

FUNDADOR: BENJAMIM COSTA DIAS

## 75 ANOS DOS «TIGRES» MINISTRO VALENTE DE OLIVEIRA NO ACTO DE ENCERRAMENTO



Reportagem nas páginas 15 a 18

## A mais importante iniciativa sindical CONGRESSO MUNDIAL TÊXTIL EM ESPINHO E EM 1992

O Sexto Congresso Mundial da Federação Internacional dos Trabalhadores Têxteis, Vestuário e Couro será em Espinho - informou o secretário geral do SINDETEX, José Mota, após participar na reunião do comité executivo da Federação.

A deliberação de realizar o congresso em Espinho foi tomada por unanimidade e a data escolhida foi Outubro de 1992.

A Federação Internacional dos Trabalhadores de Têxteis, Vestuário e Couro representa mais de seis milhões de trabalhadores em todo o mundo.

No congresso de Espinho esses seis milhões de trabalhadores estarão representados por 500 delegados.

O Congresso de 1992 (realiza-se de quatro em quatro anos) será, segundo José Mota, a mais importante iniciativa sindical internacional tendo o nosso país por palco.

## CAMPANHA ELEITORAL - JÁ ROLA!

Desde a última terça-feira são todos os melhores, têm todos as mais eficientes soluções, todos são os «únicos» capazes de...  
Desde a última terça que estamos em campanha eleitoral com vista às eleições autárquicas de 17 de Dezembro próximo.  
Na página quatro fique a saber onde votar.

## ÚLTIMAS FEIRAS DO ANO AO DOMINGO

**BIBLIOTECA: Casa nova nas Ruas 7 e 18**

## MAIS AREIAS NA PRAIA



PÁGINA TRÊS

## DEPUTADOS MUNICIPAIS: CONSOADA NA «DOMUS»?!

Vai ser com certeza difícil obter quorum na próxima sessão da Assembleia Municipal - a quinta, ordinária, deste ano - uma vez que foi marcada para o dia imediatamente a seguir ao das eleições autárquicas, ou seja, para 18 de Dezembro. E, se for necessário - diz o respectivo edital - a sessão prossegue nos dias 22, pelas 21 horas, e 23, pelas 14 horas. Ainda, se for necessário, quem sabe se os deputados municipais não irão consoar ali mesmo no salão novo da Câmara? - acrescentamos nós...

Haja ou não quorum, o que é certo é que a sessão está marcada e o ponto forte da ordem de trabalhos é a deliberação sobre o Plano de Actividades e o Orçamento da Câmara para 1990. Estes documentos terão sido aprovados pela

edilidade em sessão extraordinária realizada num dos últimos dias, conforme «Defesa de Espinho» pôde apurar.

Outro assunto da agenda é relativo à compra da Vila Manuela (imóvel entre as ruas 23 e 27) já decidida pela Câmara, como atempadamente o nosso jornal revelou.

Também na ordem de trabalhos estes assuntos: deliberação sobre o regulamento para a atribuição de 54 fogos no conjunto habitacional da Ponte de Anta; deliberação sobre alterações ao regulamento da feira semanal; deliberação sobre correcção do quadro de pessoal.

• MAD •  
J.S. ALMEIDA, Lda.  
AUDIO-VIDEO  
A PAIXÃO DA IMAGEM E DO SOM  
• JEFFERSON •  
• ROBERTS •  
  
COMO ESCOLHER  
a sua alta-fidelidade, TV ou vídeo?  
A procura da qualidade é muito mais do que dispor-se a gastar dinheiro... Muitas vezes o equipamento mais caro não é o que realmente lhe convém. A TranSom baseia-se no princípio de dar ao cliente todo o apoio e conselhos necessários para uma escolha correcta, assim como uma assistência técnica impecável na instalação e após venda.  
RUA 18 N.º 491 - ESPINHO  
TELEFONE 725431  
• MUSICAL FIDELITY •

**PEQUENOS ANÚNCIOS**

**ALUGUÉIS**

ALUGA-SE - Apartamento T2 com garagem. Em Espinho. Telef. 723729.

ALUGA-SE LOJA - Nos ângulos das Ruas 19 e 32, C/ 30 m<sup>2</sup>, c/ casa de banho. Telef. 723999.

PRETENDE-SE - Comprar ou alugar Garagem para 1 ou 2 carros, situada entre as ruas 23, 27, 10 e 14 ou dentro desta área. Resposta ao Apartado 54 - 4501 ESPINHO Codex.

**BOA MESA**

A VARINA - Almoços, jantares, petiscos. Aberto todos os dias. Rua 2, 129 - Telef. 724630 - Espinho.

**MÉDICOS**

D. JOAQUIM FERREIRA MENDES - Médico especialista em ouvidos, garganta e nariz, clínica geral, Rua 9, n.º 295-2.º Esq.º - Telef. 721710.

DR. RICARDO ROMEIRA - Médico especialista em doenças do coração. Carreira hospitalar - C.H.A.N. Ordem dos Médicos. Consultórios: Esmoriz - Castanheiros - Telef. 72579 - ESPINHO - Policlínica - Rua 14, n.º 437 - Telef. 723398 - S. João da Madeira - Av. B. Araújo, 91-1.º Esq.º - telef. 27864. Dias úteis das 14 às 20 horas.

**ENSINO**

CURSOS PRÁTICOS - Dactilografia, informática, computadores, inglês e contabilidade. Externato Oliveira Martins - Telef. 722272.

CURSOS DE INFORMÁTICA - Introdução, ficheiro e directorias. Utilização de comandos. Aos sábados, das 9 às 12h, na Atlântico Norte, Rua 7, n.º 529/531, ESPINHO.

**EMPREGOS**

AJUDANTE DE CABELEIREIRO - Com prática de manicure: Telef. 7623906/7625561.

EMPREGADA DE CAFÉ SNACK-BAR - Com experiência. Telef. 7624693/7625561.

**SERVIÇOS**

VÍTOR LANCHÁ - Reportagens em vídeo e fotografia. Filmagens e montagens em BETA, VHS, V8. Faz transformações de 8mm e super 8. Contactar telef. 725344 - Espinho.

**TRESPASSES**

PASSA-SE CAFÉ - Em Espinho. Ótimo para casal. Dão-se facilidades. Contactar telef. 725930.

**VENDAS**

VENDE-SE CASA - Junto à estrada Nac. 109. Contactar telef. 726223.

VENDE-SE BOA VIVENDA EM PAÇOS DE BRANDÃO - Construção ótima e recente. Tem salão amplo c/ fogão de sala, bar, etc.. Ampla garagem, quintal, etc.. Ocupa a área total de 1300 m<sup>2</sup>. Falar telefone, 7642481.

VENDE-SE ANDAR T 2 - Na Av.º 24. Quartos c/ salas privativas, elevador. Área aproximada de 90 m<sup>2</sup> - Telef. 723055, a partir das 18 horas.

VIVENDA - Com 300 m<sup>2</sup> de área, mais arrumos de 70 m<sup>2</sup> e quintal. Telef. 720325.

VENDE-SE APARTAMENTO T3 - Novo, pronto a habitar. C/ garagem individual para 2 carros. Contactar telef. 720168.

VENDEM-SE CALÇAS - O maior sortido, aos melhores preços, só na SOFAL. Largo da Gaiosa, 37, Espinho.

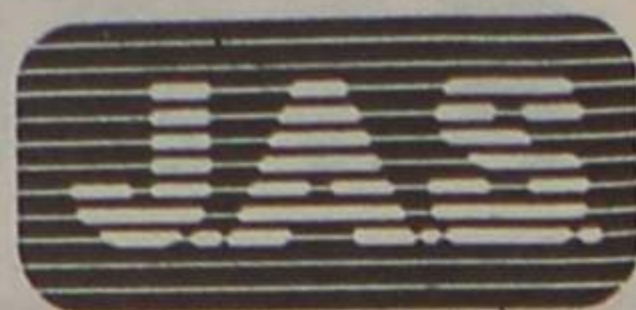

Rua 19, 204-1.º e 2.º  
Telefs. 723512/725159  
4500 ESPINHO

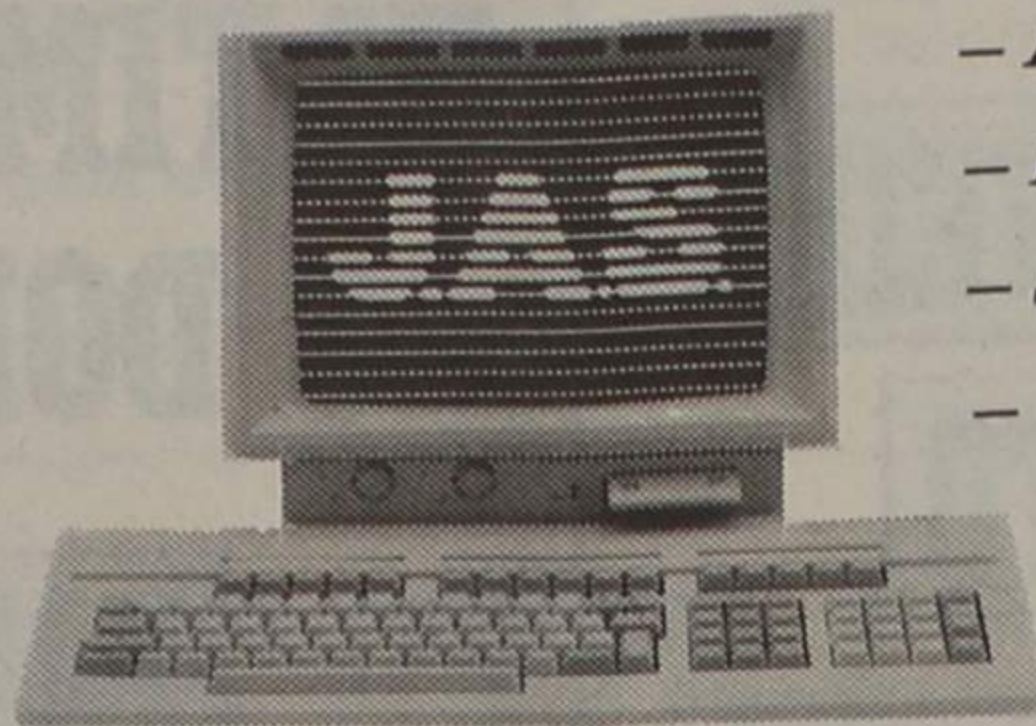

COMPUTADORES



Distribuidor autorizado



IMPRESSORAS  
LASER, DESKJET

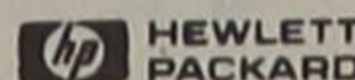

COMPUTADORES  
PORTÁTEIS

**TOSHIBA**

Diskettes  
Formulários  
e outros  
consumíveis

de desenvolvimento duro e intenso garantem aos n/ clientes:

- Assistência Técnica rápida
- Formação dos seus operadores
- Software integralmente desenvolvido por nós
- Um serviço Profissional completo «Chave na Mão»

SOFTWARE HOUSE em UNIX • MS-DOS • C-DOS



**TELE-ROCHA, LDA.**

(FRENTE À FEIRA)

Av. 24, n.º 771 - Telef. 721612 - 4500 ESPINHO

- COZINHAS POR MEDIDA
- MADEIRA MACISSA
- MÓDULOS PRÉ-FABRICADOS
- LACADAS TIPO MIELE
- ORÇAMENTOS GRÁTIS
- MÓVEIS
- NOGUEIRA E OUTROS
- EXECUTAMOS POR MEDIDA
- ESTOFOS:
- PELE DE VACA GENUÍNA

- GOBLINS PADRÕES ORIGINAIS
- CANDEEIROS
- GRANDE EXPOSIÇÃO
- COLOCAÇÃO GRÁTIS
- POR PESSOAL ESPECIALIZADO
- ELECTRODOMÉSTICOS
- GRANDE VARIEDADE
- EM FRIGORÍFICOS «NO-FROST»
- SOMOS IMBATÍVEIS
- VENDAS A PRESTAÇÕES

- Temos os melhores Preços -  
**VISITE-NOS**

**ARMINDA PINHO MAIA**

**18.º ANIVERSÁRIO DO SEU FALECIMENTO**

Com grande saudade, seus sobrinhos, Fernanda Maria do Rosário, Cristina Maria e Vítor participam às pessoas das suas relações e amizade que mandam celebrar missas no dia 10 de Dezembro, domingo, às 10.00 horas, na Capela N.º Sr.ª d'Ajuda e às 19.00 horas, na Igreja Matriz de Espinho. Antecipadamente agradecem a todas as pessoas que possam assistir.



**DELFIN ALVES DE ARAÚJO**

**AGRADECIMENTO E MISSA DO 7.º DIA**

Sua esposa, filho, genro e neto vêm, por este meio, expressar a sua gratidão a todas as pessoas que participaram no funeral e missa do 7.º dia, do seu ente querido, confortando-os em tão doloroso momento.

**Prof. MANUEL FRANCISCO SERRALVA JÚNIOR**  
**AGRADECIMENTO**

Sua esposa, filho, nora, netas e demais família, profundamente sensibilizados vêm, por este meio, reconhecidamente, expressar a sua gratidão a todas as pessoas que tomaram parte no funeral do seu ente querido, bem como nas missas do 7.º dia, confortando-os em tão doloroso acontecimento.

Espinho, 7 de Dezembro de 1989  
D.ª Maria da Silva Aguiar  
Manuel Alberto Aguiar Serralva  
D.ª Maria Francelina Silva Oliveira Serralva  
Catarina Maria Oliveira Serralva  
Carolina Maria Oliveira Serralva  
Cármem Maria Oliveira Serralva

Funerária N.ª Sr.ª d'Ajuda de Sancebas & Luís Alves  
Rio Largo - Espinho

PARAMOS - ESPINHO

**MANUEL GOMES DA SILVA**  
**AGRADECIMENTO E MISSA DO 7.º DIA**

A família, profundamente sensibilizada vem, por este ÚNICO MEIO, reconhecida, expressar a sua gratidão a todas as pessoas que tomaram parte no funeral do seu ente querido, bem como àqueles que de outro modo lhe manifestaram o seu pesar, confortando-a em tão doloroso acontecimento. Comunica que no próximo domingo, dia 10, pelas 7.30 horas, será celebrada missa do 7.º dia na Igreja Matriz de Paramos, pelo que antecipadamente, e de igual modo, agradece a quantos participarem em tão piedoso acto.

Paramos, 7 de Dezembro de 1989

Funerária N.ª Sr.ª d'Ajuda de Sancebas & Luís Alves  
Rio Largo - Espinho



**ANTÓNIO PINTO GOMES DE SÁ**

**MISSA DO 13.º ANIVERSÁRIO**  
Com grande saudade seus filhos, netos e restante família vêm, por este meio, comunicar às pessoas das suas relações e amizade que será celebrada missa, por alma do saudoso extinto, dia 13, quarta-feira, às 8.00 horas, na Igreja Paroquial de Anta, agradecendo desde já a quem possa comparecer.

# MAIS AREIA NAS PRAIAS LOCAIS

Vai-se a pedra dos velhos esporões; vem mais areia

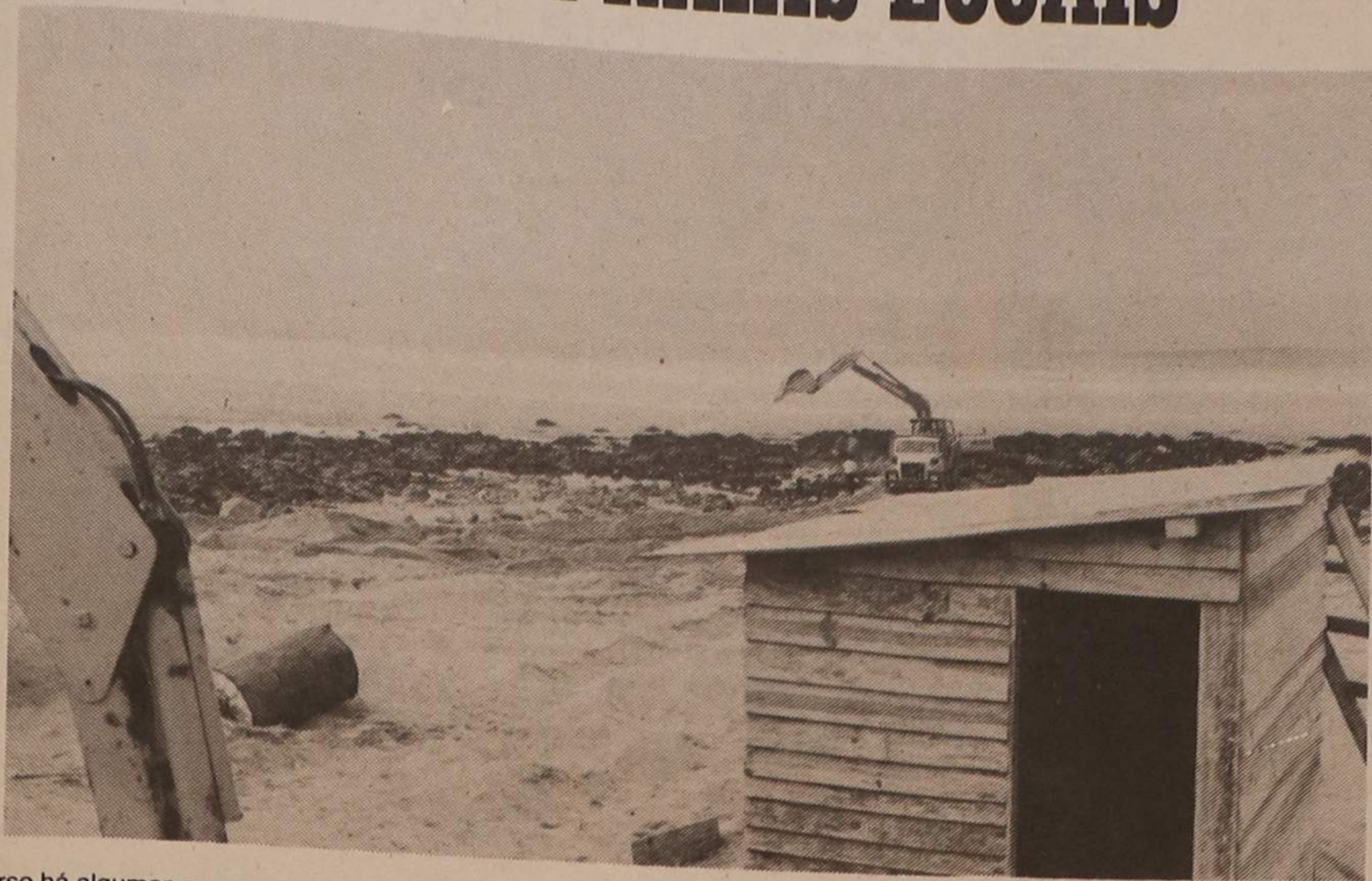

As obras em curso há algumas semanas nas praias locais são rotineiras e complementares da grande obra de defesa costeira empreendida no princípio desta década — disse uma fonte autárquica.

Trabalhos deste tipo serão, aliás, efec-

tuados praticamente todos os anos porque uma obra de defesa costeira nunca se pode dar por concluída devido à «rebeldia» do mar — precisou o nosso informador.

Os trabalhos consistem, nomeadamente, na retirada de pedra de antigos es-

porões — da defesa costeira de Von Haffe e outras também de décadas anteriores — e no assoreamento artificial de certas zonas ribeirinhas.

## SEGUNDO CICLO DEFINITIVO EM SILVALDINHO

A localização definitiva das novas instalações para a Escola Preparatória número 2 foi já ratificada pela Direcção Regional de Educação da Zona Centro. Fica assim assente que a escola (actualmente a funcionar no antigo Colégio de São Luís) terá casa nova em Silvaldinho — Silvalde.

Inicialmente, chegou a apontar-se a Corga de Silvalde como localização para este estabelecimento de ensino, dado estar precisamente entre a freguesia de Silvalde e a de Paramos — as duas que servirá. Mas os técnicos acabaram por escolher Silvaldinho e, na sequência, a Câmara decidiu já encarregar o arquitecto urbanista de elaborar o estudo de implantação do conjunto escolar e ainda o estudo para o arranjo urbanístico da zona envolvente.

## SUBSÍDIOS

A Associação de Velhas Guardas dos Bombeiros Voluntários de Espinho vai realizar um concurso infantil sobre o tema «O Bombeiro». A Câmara, a solicitação daquela associação, vai colaborar naquela iniciativa, com um subsídio de 30 mil escudos.

A autarquia vai também colaborar com o Clube Académico de Espinho subsidiando, com 60 mil escudos, o Grande Prémio de Natal, que aquela colectividade leva a efeito no próximo domingo.

## «Semente» 12 anos

É já a partir de amanhã, sexta-feira, que o grupo cultural e recreativo «Semente», de Esmojães, Anta, assinala o seu décimo segundo aniversário. O programa desenvolve-se até domingo.

Assim, amanhã, sexta-feira, pelas 20.30 horas, há um jantar na sede do grupo, pretexto para convívio de elementos do grupo, familiares e convidados.

Sábado, à noite, é tempo de um espectáculo de variedades no salão da Tuna de Anta.

No domingo, pelas 11 horas, há uma missa na Igreja, acompanhada pelo grupo coral «Semente». À tarde há um baile-convívio na sede do grupo.

## Últimas feiras de Dezembro ao domingo

Por norma, quando segunda-feira é feriado, as feiras são marcadas para o dia seguinte. Mas como no virar do ano as segundas-feiras coincidem com o Natal e o dia de Ano Novo, os feirantes solicitaram à Câmara que antecipasse essas feiras. O pedido foi autorizado e, assim, a penúltima feira de Dezembro é no domingo, dia 24, e a última, no domingo, dia 31.

## CASA NOVA PARA A BIBLIOTECA

A Biblioteca Municipal de Espinho poderá dispor, a médio prazo, de novas instalações no gaveto das ruas 7 e 18, em terreno que a Câmara pretende chamar à sua posse. A biblioteca, que poderá ser paga, em 50 por cento, pelo Instituto do Livro e da Leitura, integrará a rede de bibliotecas públicas do país.

Para obter esse financiamento do Instituto, a Câmara e o director da biblioteca, dr. António Regedor, têm vindo a preparar um dossier de candidatura e a última (e importante) peça aprovada é o estudo do arquitecto urbanista sobre o novo imóvel.

O dr. António Regedor, contactado a este propósito pelo nosso jornal, adiantou que neste projecto se conjugam dois interesses: por um lado, o do Instituto do Livro e da Leitura, que é o de ampliar a rede de bibliotecas públicas; por outro, o da autarquia, que é o de dotar a biblioteca municipal com novas instalações por apenas metade do custo.

Segundo o director da biblioteca, o

processo de candidatura espinhense ao subsídio para a nova biblioteca deverá ser analisado pelos técnicos do Instituto depois do fim do ano, seguindo-se uma fase de contactos entre eles e a autarquia. Depois, é esperar para vermos se sai ou não subsídio ou se outras localidades serão consideradas prioritárias.

No dizer do dr. António Regedor, Espinho tem razões para estar optimista, dado que a autarquia tem revelado empenho na área cultural e especificamente na subárea da divulgação do livro. Isso é um facto que pesará para o nosso lado em comparação com outras candidaturas — observou o director da Biblioteca.

E ele enumera um conjunto de acções desenvolvidas, nomeadamente a colaboração da Biblioteca com as escolas, a compra regular de novos livros (100 contos de livros por mês), a criação de um fundo documental com jornais locais, etc.

J. G. J.

## EDP ALTERA COBRANÇAS

Um novo sistema de cobranças das facturas de energia eléctrica entra em vigor, este mês, no concelho de Espinho — determinou a agência local da EDP (Electricidade de Portugal, EP).

De acordo com o plano aprovado pela EDP, os consumidores portadores de talões-aviso relativos às áreas 014, 015, 016, 017, 018, 025, 026 e 030 passam a pagar os consumos de energia na tabacaria do Café «Moderno», na Rua 19, número 175. Os restantes consumidores continuam a fazê-lo nas instalações da EDP, gaveto das ruas 23 e 30, primeiro andar.

Entretanto, e conforme tem vindo a ser publicitado na comunicação social, a EDP abriu outras formas de pagamento por forma a evitar as sempre aborrecidas «bichas». Uma dessas formas é o pagamento por transferência bancária. Para que o consumidor possa comparar a facturação com o consumo, recebe, uma semana antes de consumada a transferência uma nota com a indicação do montante a retirar da conta e as leituras a que esse montante se reporta.



## CARLOS ALBERTO DA SILVA CARVALHO AGRADECIMENTO



Sua esposa, pais, irmãos e sogros vêm, por este ÚNICO MEIO, agradecer a todas as pessoas que participaram no funeral e na missa de 7.º dia do saudoso extinto.

Agradecem também àquelas que de outro modo se associaram à sua dor.

## AEROSOLTUR

VIAGENS E TURISMO

*Desejamos a todos os nossos estimados clientes Feliz Natal e Próspero Ano Novo.*

RUA 26, N.º 667  
TELEFONES 725302-327-352  
TELEX 28316-ARSOL  
4500 ESPINHO



**VISITE-NOS e prove as nossas Especialidades**  
CACHITOS, HAMBURGUERS,  
CACHORROS À (TREVO),  
BATIDOS, SUMOS, ETC.

**TREVO o seu ponto de encontro**  
Reserve já o seu PÃO DE JAMON para o seu NATAL e ANO NOVO

## Nas eleições autárquicas

# ONDE VOTAR NO CONCELHO

«Defesa de Espinho» teve já acesso à lista de secções de voto a funcionar no dia das eleições autárquicas (17 de Dezembro) bem como à relação dos eleitores que cumprem o seu dever cívico em cada uma delas.

Por freguesias, essa lista é a seguinte:

### ANTA

**Secção n.º 1** – Local: Junta de Freguesia (Velha). Eleitores: do 1 ao 1021.

**Secção n.º 2** – Local: Junta de Freguesia (Nova) na Cave. Eleitores: 1022 ao 2040.

**Secção n.º 3** – Local: Salão Nobre da Junta de Freguesia. Eleitores: do 2041 ao 3011.

**Secção n.º 4** – Local: Salão paroquial. Eleitores: do 3012 ao 3982.

**Secção n.º 5** – Local: Biblioteca da Junta de Freguesia. Eleitores: do 3983 ao 4946.

**Secção n.º 6** – Local: Tuna Musical de Anta. Eleitores: do 4947 ao 5865.

**Secção n.º 7** – Local: Associação de Socorros Mútuos São Francisco de Assis. Eleitores: do 5866 ao 6749.

**Secção n.º 8** – Local: Salão Paroquial de Anta. Eleitores: do 6750 ao 7683.

### ESPINHO

**Secção n.º 1** – Local: Câmara Municipal. Eleitores: do 1 ao 1026.

**Secção n.º 2** – Local: Câmara Municipal. Eleitores: do 1027 ao 2025.

**Secção n.º 3** – Local: Escola Primária da Rua 19. Eleitores: do 2026 ao 3025.

**Secção n.º 4** – Local: Escola Primária da Rua 19. Eleitores: do 3026 ao 4040.

**Secção n.º 5** – Local: Escola Primária da Rua 29. Eleitores: do 4041 ao 5021.

**Secção n.º 6** – Local: Escola Primária da Rua 29. Eleitores: do 5022 ao 6012.

**Secção n.º 7** – Local: Escola Primária da Rua 29. Eleitores: do 6013 ao 6992.

**Secção n.º 8** – Local: Escola Primária da Rua 29. Eleitores: do 6994 ao 8007.

**Secção n.º 9** – Local: Escola Primária da Rua 22. Eleitores: do 8008 ao 9031.

**Secção n.º 10** – Local: Escola Primária da Rua 22. Eleitores: do 9032 ao 10.042.

**Secção n.º 11** – Local: Escola Primária da Rua 22. Eleitores: do 10.043 ao 10.982.

**Secção n.º 12** – Local: Escola Primária da Rua 22. Eleitores: do 10.983 ao 11.838.

**Secção n.º 13** – Local: Escola Secundária dr. Gomes de Almeida (antiga Escola Industrial). Eleitores: do 11.839 ao 12.663.

**Secção n.º 14** – Local: Escola Secundária do dr. Gomes de Almeida. Eleitores: do 12.664 ao 13.518.

### GUETIM

**Secção n.º 1** – Local: Escola Primária. Eleitores: do 1 ao 594.

**Secção n.º 2** – Local: Escola Primária. Eleitores: do 595 ao 1356.

### PARAMOS

**Secção n.º 1** – Local: Escola Primária da Corredoura. Eleitores: do 1 ao 942.

**Secção n.º 2** – Local: Escola Primária da Bouça. Eleitores: do 943 ao 1897.

**Secção n.º 3** – Local: Junta de Freguesia. Eleitores: do 1900 ao 2776.

**Secção n.º 4** – Local: Centro Social de Paramos. Eleitores: do 2777 ao 3124.

### SILVALDE

Em Silvalde, todas as sete secções de voto funcionarão na Escola Primária de Silvaldinho. Os eleitores correspondentes a cada secção são os seguintes:

**Secção n.º 1** – do 1 ao 1009.

**Secção n.º 2** – do 1010 ao 1914.

**Secção n.º 3** – do 1915 ao 2856.

**Secção n.º 4** – do 2857 ao 3794.

**Secção n.º 5** – do 3795 ao 4695.

**Secção n.º 6** – do 4697 ao 5533.

**Secção n.º 7** – do 5534 ao 6562.



## EDIFÍCIO DAS PALMEIRAS

### ENTRE O MAR E A SERRA

EDIFÍCIO DAS PALMEIRAS, NO CENTRO DE ESPINHO O PRIVILÉGIO DO LUGAR, A FORMA DE CONSTRUIR, DO PRAZER DE HABITAR.

O CUIDADO COLOCADO NA CONSTRUÇÃO, A QUALIDADE DOS MATERIAIS UTILIZADOS E O NÍVEL ALCANÇADO JUSTIFICAM O INVESTIMENTO NO LOCAL.

EMPES



PAREDES DUPLAS C/ ISOLAMENTO EM POLIURETANO, AQUECIMENTO, JANELAS DUPLAS, TODOS OS ANDARES C/ GARAGEM E ARRUMOS. VENHA AO EDIFÍCIO DAS PALMEIRAS VERÁ QUE VALE A PENHA.

ANDARES T2, T3 E T3+1

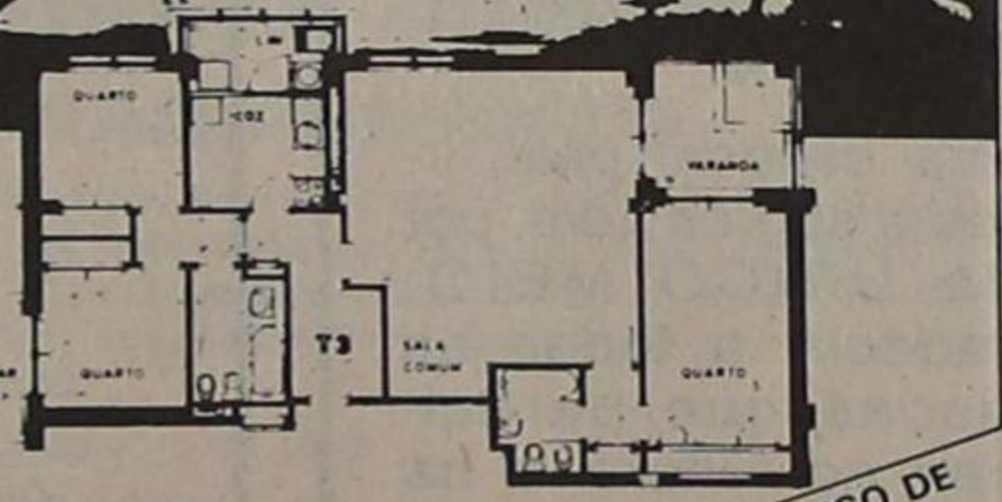

CONSULTE O NOSSO SERVIÇO DE VENDAS NO LOCAL OU PELO TELEFONE 724890 DE SEGUNDA A SÁBADO ESPINHO RUAS 8, 10, 25, E 27



INVESTIMENTOS INDUSTRIAIS E IMOBILIÁRIOS

GRUPO M. VIOLAS

## OFERTA SENSACIONAL

### NA COMPRA DE UM AQUECEDOR A GÁS

(Garrafa – Gás – Borracha – e Braçadeira GALP gás valor 4 895\$00)

### ROCHA – ELECTRODOMÉSTICOS TEM PARA SI

MÓVEIS – ELECTRODOMÉSTICOS – TELEVISORES – VÍDEO – ÁUDIO

MONTAGEM DE CALDEIRAS E TERMOACUMULADORES A GÁS ESTUDOS GRÁTIS PARA INSTALAÇÃO A GÁS

DISTRIBUÍMOS GALP gás

EM: ESPINHO – V. N. GAIA – V. DA FEIRA E OVAR

Rua 31, n.º 469 – Telefones: 720325-720977 – 4500 ESPINHO

## NATAL EM ESPINHO

EM ELECTRODOMÉSTICOS – VÍDEOS – MOBÍLIAS SOFÁS E CANDEEIROS DE CRISTAL

SÓ NA Electrogás Estrela de Espinho, Lda.

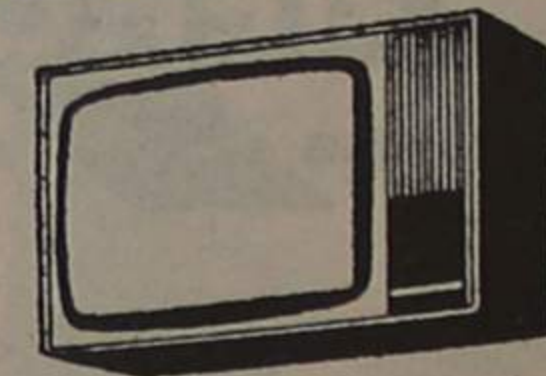

NÃO FAÇA AS SUAS COMPRAS SEM VER PREÇOS E QUALIDADE

DA **ELECTROGÁS**

AGENTE DA

AEG TELEFUNKEN • PHILIPS • CIE • SANYO • TENSAL SONTEC • PHILCO • PRINCESS E MUITO MAIS...

Melhor qualidade e a boa assistência para bem do seu interesse...  
RUA 23, N.º 252 — TELEFONES 720806-722752 • ESPINHO

conta  
Totta  
rendimento

**a prazo**

**com o melhor**

**rendimento**

ENTRE NO FUTURO CONNOSCO.  
APROVEITE TODAS AS VANTAGENS  
DA CONTA TOTTA RENDIMENTO.

O único depósito a prazo que permite a concentração de poupanças numa só conta, possibilitando entregas e levantamentos em qualquer momento, e ainda o recebimento de juros com periodicidade à sua escolha.

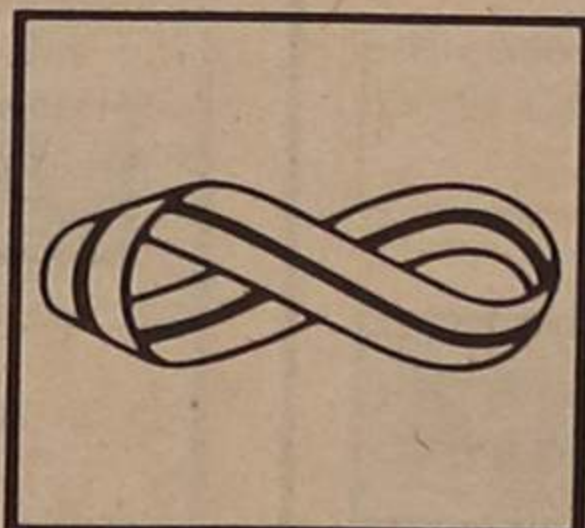

**BANCO TOTTA & AÇORES**

# LOLI-BIJU

A CASA DE MODAS QUE FALTAVA EM ESPINHO!

CONFECÇÕES PARA SENHORA E HOMEM

# LOLI-BIJU

ONDE A QUALIDADE E O BOM GOSTO NÃO CUSTAM MAIS CARO!

RUA 19, N.º 230 ————— TELEF. 723711

Restaurante O Retornado MARISQUEIRA

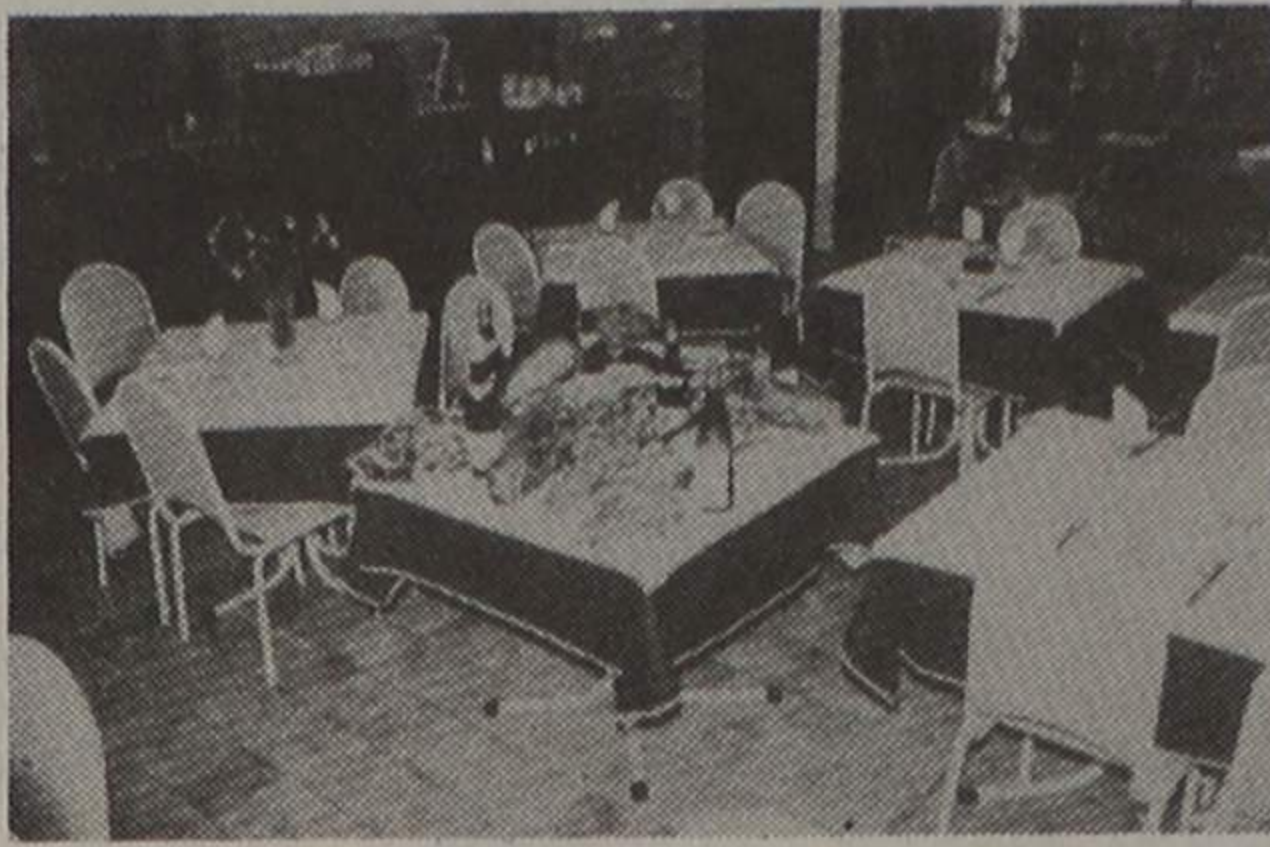

Rua 23 (Esq. Av. 2, junto ao mar) - N.º 22 - Telef. 722580 - 4500 ESPINHO

## CASA DO RETORNADO

DE VELHAS TRADIÇÕES...  
COZINHA REGIONAL

O BOM PALADAR PARA OS  
BONS APRECIADORES

Agora, diferente e sob a gerência

De: **ANTÓNIO MAGALHÃES**

Especialidades da Casa:

Arroz de Marisco  
Bacalhau à Liberdade  
Cozido à Portuguesa  
Tripas à moda do Porto  
Cabrito assado  
Chispe à Transmontana

— SERVIÇO À LISTA —

ABERTO ATÉ ÀS 2 HORAS

# M

MALAQUIAS  
Cash & Carry

ESTAMOS CONSIGO, SR. COMERCIANTE, NESTE 1.º NATAL

**EM FESTA**

CRIAMOS PARA SI OS CARTÕES DE COMPRAS QUE LHE VÃO DAR  
MAIS LUCRO NESTE NATAL!  
APROVEITE ESTA OPORTUNIDADE ÚNICA.  
HÁ MUITOS CHEQUES PARA GANHAR!

**MALAQUIAS - CASH & CARRY**  
MAIS PERTO DE SI

**GRANDE FEIRA DE BEBIDAS**

OVAR - ZONA INDUSTRIAL ————— VISITE-NOS

Compre com segurança... Ofereça Qualidade  
VISITE

Joanaria  
Buzina

Abertura ao público a partir do dia 30 Novembro  
Rua 19, n.º 397 - Telef. 726367  
ESPINHO



forno  
de  
espinho

## PADARIA

E

## CONFÉITARIA

RUA 19, N.º 1278 ☆ TELEFONE 725338  
————— 4500 ESPINHO —————

ESPECIALIDADES EM:

PÃO D'ÁGUA, PÃO TIGRE, PÃO HOLANDÊS, PÃO CENTEIO  
TRANÇA DE CARNES COM CHAMPIGNONS  
BOLA DE CARNES COM QUEIJO MOZARELA  
PIZAS E SALGADINHOS

PROVE PÃO DE UVAS COM NOZES  
PÃO-DE-LÓ D. MARIA

**BOLO-REI** DO FORNO - A DIFERENÇA

FABRICAMOS QUALIDADE

## CONFÉITARIA PÁ VELHA

### É UMA DOÇURA

SOMOS



**Pá velha**

BONS, DELICIOSOS E APETITOSOS  
OS BOLOS DA PÁ VELHA  
EFICIÊNCIA DE UM ATENDIMENTO  
PERSONALIZADO

Boas festas e muita doçura

ESTAMOS NO  
Ang. das Ruas 16 e 23 - Telef.  
722514  
ESPINHO

E agora... galardoado com o  
**IX TROFÉU  
INTERNACIONAL  
AO PRESTÍGIO  
COMERCIAL 1989**



TROFÉU  
INTERNACIONAL  
AO PRESTÍGIO  
COMERCIAL  
1989

# VENDA DE NATAL DO LIONS PRÓ-CERCIESPINHO

No passado domingo, pelas 17 horas, foi solenemente aberta ao público a tradicional venda de Natal

do Lions Clube de Espinho. Depois de o presidente do Clube, Álvaro Rocha, ter proferido um breve impro-

viso, coube ao companheiro Rocha Pinto a honra de proceder ao corte simbólico da fita e declarar oficialmente

inaugurada a venda de Natal.

Sita ao fundo da Rua 19, perto do Largo da Graciosa, a venda está decorada com fino gosto e encontra-se recheada de lindos artigos alusivos ao Natal, especialmente indicados para presentes.

O produto líquido de mais esta realização do Lions destina-se, na sua totalidade, à Cerciespinho, obra muito meritória, onde dezenas de jovens deficientes se preparam para integração plena na sociedade a que pertencem.

De entre os artigos expostos, chamou-nos especialmente à atenção um presépio de grande valor artístico e estético, de que é autor um dos alunos da Cerciespinho.

A venda de Natal funciona diariamente, à tarde e noite, estando o seu encerramento previsto para o dia 22.

Leitor amigo, visite a venda de Natal e ajude os Lions a ajudar a Cerciespinho



Muita gente na abertura da exposição-venda

## Salientado na apresentação da Escola Profissional de Música

# ACADEMIA PODE TER CASA NOVA SE A CÂMARA CEDER UM TERRENO

Com a presença de várias entidades, de que destacamos o director do Gabinete de Educação Tecnológica, Artística e Profissional, dr. Joaquim Azevedo, Câmara Municipal de Espinho, representada pelo dr. Francisco Azevedo Brandão e da presidente da Comissão Instaladora da Escola Superior de Música do Porto, D. Helena Sá e Costa, a nova Escola Profissional de Música de Espinho foi, formalmente, apresentada na passada quinta-feira, 30 de Novembro, pelas 18.30 horas, no Hotel PraiaGolfe, aqui, na cidade.

No decorrer da apresentação, o dr. António Santos agradeceu e saudou os presentes e evidenciou o papel da Academia de Música local como promotora da nova escola que, disse, «pretende avançar com um projecto inovador e de qualidade» e destinado a enriquecer «a oferta local no que se refere à animação cultural».

A Escola Profissional de Música de Espinho já está a fun-

cionar nas instalações da Academia de Música, exíguas e cada vez mais a necessitarem de reforma. Um novo edifício já poderia ter surgido, na opinião de Fausto Neves, que acrescentou: «Se a Câmara Municipal proporcionasse um terreno compatível, a Secretaria de Estado da Cultura e a Gulbenkian suportariam a quase totalidade dos custos de construção».

Por sua vez, a Câmara, pela voz do dr. Azevedo Brandão, felicitou os promotores pela feliz iniciativa e prometeu a sua colaboração dentro das limitações e condicionamentos próprios.

A encerrar a sessão, falou o dr. Joaquim Azevedo, realçando «o empenho por parte do Ministério da Educação e do Governo, dada a importância das Escolas Profissionais», projecto inovador, que se «baseia na iniciativa de diferentes instituições e entidades da sociedade civil».

Relembrando que o fundamental era a vontade da inicia-

tiva local, que deve apresentar projectos exequíveis, porque «o Estado não se quer substituir a ninguém» e se esses projectos aparecerem «cá estamos nós para os apoiar técnica e financeiramente».

Depois de esclarecer que, escolas como a Escola Profissional de Música de Espinho, em vários domínios profissionais, muitas, umas cinquenta, foram criadas por todo o País e que há uma grande expectativa em relação aos seus resultados, porque pretendem proporcionar uma via profissionalizante «aos alunos que terminaram o 9.º ano de escolaridade e se destinam a assegurar aos mesmos uma formação que os leve até ao 12.º ano», isto é, uma solução que antes não fora seguida, o dr. Joaquim Azevedo disse a terminar e antes de desejar os maiores êxitos à nova escola «pelo que tem vindo a fazer e que será cada vez melhor», dirigiu-se aos alunos e aos pais, dizendo: «os alunos e a família fizeram uma opção, aparentemente arriscada, porque se trata de um tipo novo de ensino, mas que proporcionará ao estudante um diploma do tipo técnico que, neste caso, também lhe dará acesso ao curso Superior de Música».

Encerrada a sessão, a Orquestra de Câmara da E. P. de Música de Espinho deliciou-nos com a interpretação, muito aplaudida, de duas peças, uma de F. Manfredini e outra de W. A. Mozart.



A montra da venda de Natal

## RANCHO DOS ALTOS CÉUS: SETE ANOS

O Rancho Folclórico Nossa Senhora dos Altos Céus vai comemorar, sábado, o seu sétimo aniversário, com um programa a desenvolver a partir das 20 horas.

Nessa altura haverá um colóquio sobre folclore e etnografia no concelho de Espinho, a realizar no salão paroquial de Anta.

Às 21 horas haverá cantares ao desafio e, uma hora depois, actuação do Rancho «Recordar é Viver», de Paramos. Às 22.30 exhibe-se o rancho aniversariante.

Estarão presentes nestas iniciativas diversas entidades oficiais e a Federação do Folclore colaborará de forma estreita, tendo mesmo alguns dos seus membros intervenções no colóquio.

O Rancho Nossa Senhora dos Altos Céus foi fundado em 1982, no Lugar dos Altos Céus, Anta, e está integrado nas Terras da Feira, Douro Litoral.

É filiado na Federação do Folclore Português, é uma associação sem fins lucrativos e detentora do estatuto de colectividade de utilidade pública. Tem em funcionamento permanente escolas de música, danças e cantares tradicionais populares da região onde se insere.

Tem um grupo infantil, um adulto e uma orquestra típica.

Reconstitui, todos os anos, escapeladas, cegadas, malhadas, cantares de janeiras e boas-festas, organiza e coordena os festivais nacional e internacional de Espinho, tem gravações em disco e cassette, representou Portugal no estrangeiro em vários festivais e todos os seus trajes são genuínos.

## ASSOCIAÇÃO HUMANITÁRIA BOMBEIROS VOLUNTÁRIOS DE ESPINHO

### CONVOCATÓRIA Assembleia Geral Ordinária

Em conformidade com o artigo 24.º dos Estatutos e nos termos do Artigo 26.º, convoco todos os associados no gozo dos seus direitos a reunirem em Assembleia Geral Ordinária, no dia 15 de Dezembro de 1989, pelas 21.30 horas, para:

**Eleição dos Corpos Gerentes para o Biénio de 1990/91**

**ATENÇÃO:** - Se passada meia-hora, depois da marcada, não tiver comparecido o número legal de sócios, a Assembleia Geral reunirá, então, legalmente, com qualquer número de sócios, sendo válidas as deliberações tomadas.

Espinho, 2 de Dezembro de 1989

O Presidente da Assembleia Geral,  
Dr. Manuel Soares Mota

**NOTA:** - A Assembleia terá lugar no Edifício Social.

## OFERECE-SE MOTORISTA

C/ CARTA DE LIGEIROS E PESADOS.  
C/ EXPERIÊNCIA.

Contactar: **SR. CARLOS OLIVEIRA SOARES**  
Rua da Idanha - ANTA (todos os dias)

# ARTE EM VÁRIAS FRENTES

Artur Moreira, um artista plástico natural de Espinho, expõe obras de sua autoria na Galeria «EG», do Porto, até 14 de Dezembro. Expõe ali desenhos e esculturas.

Artur Moreira fez o curso de gravador de metais na Escola de Artes Decorati-

vas Soares dos Reis, do Porto, tendo frequentado, posteriormente, a Escola Superior de Belas Artes do Porto (curso de escultura decorativa). Como bolseiro da «Gulbenkian», concluiu o curso complementar de escultura. É sócio-fundador da Cooperativa de Artistas

de Gaia e detentor de variados prémios.

Expõe desde 1966, tendo participado em mais de 60 mostras colectivas e algumas individuais.

## ALBA NA «OSNOFA»

No estabelecimento «Osnofa», da Rua 23, número 228, desta cidade, continua patente uma mostra da pintora Alba, que já anteriormente apresentara trabalhos seus em Espinho — mais concretamente na galeria do Casino.

Estão patentes quinze trabalhos da artista entre os quais duas magníficas telas alusivas à tão expressiva e popular quanto actualmente polémica feira de Espinho.

## SIMON NO CASINO

Na Galeria de Arte «Solverde» (quarto piso do Casino), continua patente uma exposição de pintura do artista francês Simon. A mostra pode ser vista até 31 de Dezembro e é organizada pelas galerias «Vandoma», do Porto.

Simon especializou-se em gravura e aquarela, tendo frequentado um curso na escola de belas-arts de Paris. Fez já exposições em diversas capitais europeias como Paris e Londres, bem como numa cidade alemã-federal.

Simon dedica-se também à literatura e está a preparar um sobre Portugal.

# TRÊS CLASSES SEPARADAS NOS VOOS DA LUFTHANSA

Nos seus habituais encontros com os órgãos de informação, a Lufthansa, representada desta feita por José Lopes, chefe da delegação do Porto, divulgou a introdução em Outubro último de três classes separadas em todos os seus voos: «primeira», «business» e «económica». Ficou sendo nesse aspecto uma das duas únicas companhias aéreas europeias.

Para tanto, foram investidos 8.500 milhões de escudos na inovação da sua oferta a bordo e no melhoramento do serviço de terra.

Em cada uma, o tratamento e o serviço são especiais. Os passageiros de «business» e «económica» viajam agora separados por uma cortina adaptável, o que lhes permite uma maior exclusividade e comodidade. Os menus são agora mais requintados e as bebidas alcoólicas gratuitas mesmo em «económica».

Até 1996 a empresa investirá 900 milhões de escudos. Com a próxima entrega de mais «Airbus» 320 e «Boeing» 747-400, entre outros, a Lufthansa afirma manter «uma frota jovem e moderna».

A companhia encerra o ano em curso com saldo positivo, previsão facilitada pelo facto de se ter registado um aumento de 11% nos lucros durante os primeiros nove meses do ano, além de um «cash-flow» de 900 milhões de marcos (cerca de 76.100 milhões de escudos).

De Janeiro a Setembro a companhia transportou 15,3 milhões de passageiros ou seja, 5,2 mais do que durante o mesmo período de 88. O valor de ocupação dos 215.845 voos realizados situou-se em 67,1%, enquanto o transporte de carga aumentou em 12,2%, atingindo 638.000 toneladas.

EDITORIAL DE «DEFESA DE ESPINHO», OS TEXTOS ASSINADOS SÃO DA EXCLUSIVA RESPONSABILIDADE DOS SEUS AUTORES

# AS IDEIAS

## Ser ou não ser

Disse, o ainda presidente da Câmara de Lisboa em entrevista à RTP, que guardava para mais tarde o ajuste de contas. Também aqui por Espinho as coisas não vão bem para o CDS: fabricou-se, artificialmente, uma paz podre, mas conveniente. Sou CDS assumido desde a primeira hora; por convicção e não por oportunismo. Sem ligações a figuras dominantes.

O verdadeiro CDS é um homem com passado de coerência. Não é conflituoso; não é fascista, comunista ou anarquista. É orgulhoso da sua opção. Até à morte. Mais que o momento presente, luta pelo futuro.

O CDS de Espinho é assim, acreditamos. Contra os extremos. Milita pouco, porque ainda não entendeu a militância como uma forma salutar de interferir nos destinos do partido, da autarquia, da Nação. Acomoda-se.

Mas não tem nada a ver com cruces gamadas, que uns meninos de quando em vez por aí pintam. Nem com martelos e nem com voluntários autos de fé. Nem com os novos cristãos novos, mais medrosos que os de antanho.

Os CDS não se confundem com qualquer tipo de socialismo, tenha ou não rosto humano, nem com o Estado, dono e senhor das nossas vidas e destinos. E não são enver-

gonhados mas falta-lhes o acender da chama que os empolgue, enquanto «mastigam» as frustrações das más chefias, os erros. Nem convenientemente acomodados a qualquer tipo de bairrismo adulterado por falinhas mansas.

E não vai ser uma passagem medrosa do sr. Freitas do Amaral que os comova.

Político da velha cepa, tem-se deixado enredar pelo imediato e com o desaparecer do seu magnetismo político, ele, que também era uma reserva da Nação, perdeu-se — pensamos — também para o CDS de Espinho ao impor um «posso, quero e mando» de uma pretensa clarividência suprema. Perdeu-se no jogo da incoerência: tudo e todos servem para ganhar votos. E não é assim que se dignifica um partido; um clube despromovido leva o seu tempo a ganhar o campeonato, mas não perde a fé nem a chama.

Um nosso correligionário podia ter dado o seu contributo positivo nesta conjunção mas, demasiado pacato e acomodável, não quis abrir o livro. Mas não se esqueça: os arrivistas e oportunistas não têm bandeira. E os comunistas acabam também por a perder.

É um apontamento: — «To be or not to be...».

• José Sampaio

APONTAMENTOS

## VIDRARIA FERREIRA

Vidro nacional e estrangeiro, Vidro Anti-Reflexo e molduras para caixilhos, Espelhos, Tijolos e Telhas de Vidro.

**FERREIRA & FERREIRA, LDA.**

ENCARREGA-SE DA COLOCAÇÃO DE VIDROS EM QUALQUER PONTO DO PAÍS

RUA 18, N.º 675 — TELEFONE, 720480 — 4500 ESPINHO



**António de Oliveira Dias & Irmão, Lda.**

Estruturas Metálicas e todos os Serviços de Construção Civil, para qualquer parte do país

TELEFONE 722110

RIBEIRINHOS — PARAMOS — 4500 ESPINHO

## MATOS VIEGAS

MÉDICO ESTOMATOLOGISTA

DOENÇAS DA BOCA E DENTES

Acordo com: A.D.S.E. — A.C.A.S.A. — E.D.P. — C.T.T. Caixa Geral de Depósitos e S.A.M.S.

Rua 19, n.º 364-1.º Dt.º — Telef. 721024 — ESPINHO

SEM ENTRADA E SEM JUROS • ☎ 6001212-690197



**Intercompras**

Promoção e Administração de Compras em Grupo, Lda.

INSTITUIÇÃO PARABANCÁRIA

COMPRE O QUE PUDER PAGUE COMO QUISER

Pode aguardar pelos sorteios mensais ou licitar no momento que mais lhe convier. Pode ainda escolher prazos curtos para obter os bens ou viagens.

— GARANTIMOS E ASSEGURAMOS —

COMERCIALIZAMOS EM GRUPO:

Artigos de Campismo e Desporto. Automóveis. Motos. Vídeos. Electrodomésticos. Computadores. Viagens. Casas. Terrenos e Outros Bens.

Agente em Espinho:

**M. VIANA E COUTO**

Rua 8, 805, Loja 14 (Edifício das Palmeiras)  
Telefones 725666/726350

## MINILAB

Centro Comercial

SOLVERDE 2

Av. 8, n.º 562-1.º • 4500 ESPINHO

A MAIS RECENTE TECNOLOGIA EM FOTOS A CORES REVELAÇÃO E IMPRESSÃO EM 30 MINUTOS

DESEJA A TODOS OS SEUS CLIENTES E AMIGOS

UM NATAL FELIZ

E ANO NOVO PRÓSPERO



FÁBRICA DE CAIXAS DE CARTÃO CANELADO

**Simão Rocha, Lda**

APARTADO 75 — ZONA INDUSTRIAL — 3881 OVAR CODEX  
TELEF.: (056) 54187-54188-54189  
TELEFAX: 53874 — TELEX: 24557 SIROL P

## VENDEM-SE

— LOTES DESDE 3.100 CONTOS DEVIDAMENTE URBANIZADOS PARA VIVENDAS JUNTO À RUA 19 EM ESPINHO.  
— TERRENOS À ENTRADA DE NOGUEIRA DA REGEDOURA COM 1.070 M<sup>2</sup> P/ CONSTRUÇÃO.

Telef. 7643736 — FERNANDO LEÇA  
Telefs. 722036 e 723726 — M. SALGUEIRO



Chama-se Amadeu dos Santos Bodas e pelo seu nome próprio era conhecido apenas pela sua profissão de professor. Como articulista deste jornal – o mais idoso – ficou conhecido pelos pseudónimos de «Deudas» e «Zinho» e as suas crónicas marcaram uma época em «Defesa de Espinho».

Agora, ao apagar as 90 velas, salta do pseudónimo e diz coisas da (sua) vida. A entrevista:

**Ao completar 90 anos de idade**

# O MAIS ANTIGO COLABORADOR «DE» RECORDA OUTROS TEMPOS

Amadeu dos Santos Bodas. Professor Bodas para os muitos alunos que o tiveram como mestre.

Para a «Defesa» foi DEUDAS nos «Relâmpagos Sociais»; é o «ZINHO» das «Pinceladas Amarelas», o mais antigo colaborador.

Nasceu a 11-12-1899 em lhavo e vai festejar o seu 90.º Aniversário na companhia dos seus quatro filhos, sete netos e uma bisneta.

Quisemos, em consideração à colaboração prestada a este Semanário, ouvi-lo e fomos procurá-lo.

«Para quê? É muita bondade vossa! – Sr. Professor, ao que sabemos, não é natural de Espinho. É verdade?»

– «Não, não sou. Nasci em lhavo e, habilitado com o meu curso, comecei a exercer em Vila Nova de Monsarros, Anadia. Ganhava então 19\$50»...

Depois...

– «Depois leccionei em Vagos, Póvoa de Lanhoso, Terras de Bouro no tempo das Escolas móveis. Depois estive na Lousã, Ul e Travanca, onde nasceram três dos meus filhos e finalmente Espinho.»

Porquê Espinho?

– «Espinho já era a nossa praia. Ficava e fica, claro, perto do Porto. Era o liceu para os filhos. Assim, em 1944, cá desembarquei com armas e bagagens. E não estou arrependido.»

– Quando começou a escrever para a Defesa?

– «Foi logo. Já escrevia para os jornais de Oliveira de Azeméis. Benjamim Dias aceitou-me muito bem.»

– Como apareceu «DEUDAS» & «ZINHO»?

– «Simples: AmaDEU BoDAS».

– Recorda algum facto interessante dos tempos do «DEUDAS»?

– «Não, a não ser que os meus escritos, diziam-me, eram muito apreciados. O

pertencer à oposição não foi por causa da UN.

«No meu tempo, e eu lembro casos concretos, nunca se deu qualquer informação que prejudicasse fosse quem fosse».

Era Salazarista...

«Sou Salazarista. Ou pensa que me envergonho de ter pelo falecido Doutor

– Que lhe disse o 25 de Abril?

«Aconteceu. Esperei para ver. Depois, praticaram-se tantos erros em África, em Timor! Fomos invadidos por uma onda de pornografia sem precedentes.

«Penso que ficámos muito vulneráveis. Mas alguma coisa melhorou. Nunca re-

cordava do aluno que fez um exame de Admissão que foi um espectáculo...»

– Sabe o que se ensina, hoje, nas Escolas?

«Não estou muito a par disso, mas dizem-me que a História de Portugal praticamente desapareceu. E a Moral e a Geografia.

«Acho mal. Os jovens têm de conhecer a história do seu país. Dos bons e dos maus períodos. E a Moral também: «não faças aos outros o que não queres que te façam a ti; a verdade acima de tudo, etc... Não é que a família não possa e não deva transmitir estas normas. Mas a Escola causa outro efeito.

«Eu lia muito aos alunos...».

– E literatura de hoje...

«Leio pouco, agora, e não gosto do que por aí vejo. É sexo por todo o lado. No cinema, na televisão. Vão mais longe que a realidade. É pouca vergonha.

«Mas os tempos são outros e a Escola também.»

E os castigos aos alunos?

«Havia excessos. Sempre os haverá. Nunca os pratiquei. Mas quando havia que castigar, fazia-o comedidamente e com humanidade. Os professores podiam castigar «paternalmente».

«Mas também nos dedicávamos mais aos alunos. Vivíamos o Ensino como um sacerdócio.»

E mal pagos...

«Sim, mal pagos, daí que o que nos prendia à profissão era mesmo uma grande dedicação.»

– Alguma vez lhe reconheceram, oficialmente, os méritos?

«Recebi um prémio, Diploma de Honra conferido pela Casa das Beiras – ano 1945/46. Maior % de alunos a exame D. Avelro, relógio, Diploma da Câmara aluno distrito mais novo, med. ouro (1949/50).

Ainda não há muitos anos fui homenageado por antigos alunos de Travanca. Tocou-me muito esse gesto.»

– Há algum segredo na sua longevidade?

«Segredo!? Não. As pessoas vivem o que têm de viver. Nunca estive doente, a não ser quando tinha 7 anos, quando fiz o exame do 1.º grau. Apanhei muito frio e chuva a ir a pé e voltar para o Liceu de Aveiro. Às vezes era roupa molhada até chegar a casa. Mas alimentava-me bem. Boas e substanciais sopas que a minha mãe fazia. Sopas à lavrador.

«Além disso fui sempre activo e mesmo depois de reformado mantive uma certa actividade física. Fui sempre bem disposto e vi sempre a vida pela positiva.»

– Projectos para o futuro?

«Nesta idade não se fazem grandes projectos. Vou vivendo a vida conforme Deus quiser.»

– Alguma mensagem aos leitores da Defesa?

«Obrigado pela paciência e benevolência com que acolheram as minhas «Pinceladas» e os meus «Relâmpagos».

E obrigado à «Defesa».

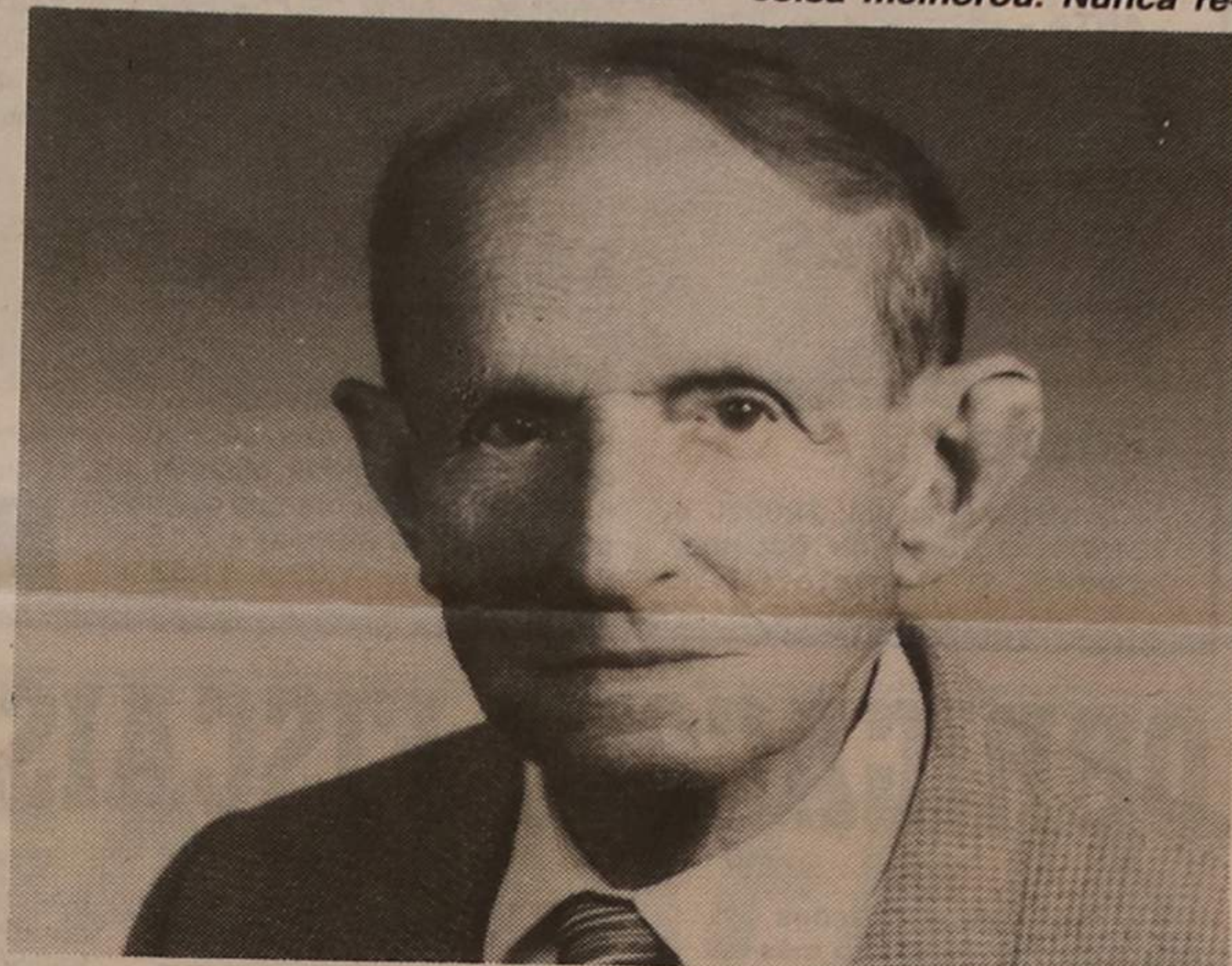

Amadeu Santos Bodas, o mais antigo colaborador «DE»

ZINHO saiu de AmadeuZINHO, como me trata, por amizade, o meu colega e conterrâneo Campos.»

– Noutros tempos andou pela «política»? Quer falar nisso?

«É verdade. Foi nos tempos da União Nacional de que fui secretário em Espinho. Já não me recordo se abandonei ou se fui ultrapassado. Havia forças poderosas que ultrapassavam o partido. Se alguém sofreu nesse tempo por

Salazar uma grande admiração. Nasceu e morreu pobre. Com o 25 de Abril não lhe descobriram riquezas. Manteve-nos fora de uma guerra. Foi para o Governo e tornou credível o nome de Portugal no Mundo. Não podia com os comunistas e depois? Estava errado? Que se tem sabido dos muitos crimes contra os Direitos do Homem que esse regime praticou por esse Mundo!? Coisas terríveis!»

– pudiei a mudança se é isso que quer saber.»

– Voltemos à sua profissão. Exerceu durante mais de 46 anos. Era mal pago. Está arrependido?

«Nunca. Há por aí muitos homens que foram meus alunos e que me conhecem e respeitam. Ainda há dias um deles, o Vítor Hugo (não é o dos patins) passou por mim, parou e disse: «Então sr. prof., não me conhece?». Não o identifiquei logo. Mas se me re-

## SIMON, S. A.

COMPRA E VENDA DE PROPRIEDADES

RUA 28, N.º 574 — TELEF. 725454 — 4500 ESPINHO

## CLÍNICA DENTÁRIA

### DR. CARLOS RAMOS PEREIRA

Av. 8, n.º 784-1.º

ESPINHO • TELEF. 723472

Rua Elias Garcia, 55-1.º

OVAR • TELEF. 52401

PARA COMPRAR BOM CAFÉ

## Casa ALVES RIBEIRO

TORREFACTOR DE CAFÉ

ESTABELECIMENTO DE VENDA AO PÚBLICO

RUA 19, N.º 294 ☆ ESPINHO

## CASIMIRO DE ANDRADE

MÉDICO DENTISTA

Consultório: RUA 22 (junto à Câmara)  
TELEF. 724909

## CLÍNICA DE MEDICINA DENTÁRIA DE ESPINHO

### DR. ILÍDIO D OLIVEIRA SANTOS

MÉDICO DENTISTA

Acordo com as Entidades:

ACASA; CGD; ADSE

Rua 16 (esquina Rua 19), n.º 545-1.º Dt.ª A  
Telef. 722931 ESPINHO

## FÁBRICA DE MÁRMORES E GRANITOS DA TABUAÇA

VITORINO LOPES DA CRUZ, SUCRS., LDA.

LUGAR DE ESPINHO – S. FÉLIX DA MARINHA  
VILA NOVA DE GAIA  
APARTADO 205 – 4503 ESPINHO CODEX  
TELEFONE 720565



FUNDADA EM 1897

# Amadeu Bodas sob o pseudónimo «Deudas»

Como se refere na página ao lado, Amadeu dos Santos Bodas começou por colaborar no nosso jornal sob o pseudónimo de «Deudas» (Amadeu Bodas). Nesse tempo era usual, mormente em jornais regionais, o uso do pseudónimo.

Fomos aos arquivos poeirentos e descobrimos alguma da sua colaboração com essa assinatura:

## DOMINGO, 4 DE SETEMBRO DE 1949

Junto do mercado. Uma senhora que compra e uma peixeira que vende.

- Quanto quer por isso?
- 4\$00, minha senhora.
- Dou-lhe quinze tostões.
- Vá-se...
- Ela está embriagada?!
- À sua... toma com esta cafeteira na cabeça. Bonita moralidade.

## DOMINGO, 28 DE AGOSTO DE 1949

Portugal mandou para a América milhões de sanguessugas, dizem os jornais.

Bom seria que os laboratórios americanos absorvessem todas as sanguessugas portuguesas, mas, em primeiro lugar, as grandes, as insaciáveis...

Sanguessugas, barriguistas, oportunistas e C.ª, valiosa exportação para alívio de Portugal.

## DOMINGO, 11 DE SETEMBRO DE 1949

Há dias comprei uma mala no Porto.

Como não era volume de trazer na mão, fui despachá-lo no comboio com o auxílio do meu bilhete. A mala pesou 10 quilos e pelo seu despacho tive de pagar 11\$40!!! Quase o triplo do bilhete de passageiro.

Quem pagou as favas foi o carregador que esperava uma gorjeta... e nada recebeu.

E, afinal, era ele, com certeza, quem mais precisava. O Mundo anda tão doente!



## COMPRA E VENDA de Terrenos e Propriedades

4539 Mozelos

Telefone: 7643286



## resiféria CONSTRUÇÕES URBANAS, S.A.

\* INVESTIMOS EM PROPRIEDADES IMOBILIÁRIAS \* CONTACTE-NOS \*

DISPOMOS AINDA:  
PARQUE - AUTO RESIFÉRIA  
RUA 11, N.º 168 ESPINHO  
\* VISITE-NOS  
\* NO LOCAL, TODOS OS DIAS  
DAS 17 ÀS 19 HORAS, OU  
\* PELO TELEF. 7648267

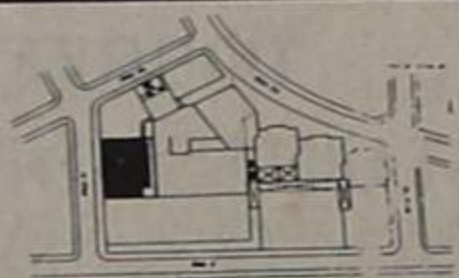

APARTADO 20 - MOZELOS - 4539 LOUROSA CODEX - PORTUGAL

## LAVANDARIA LAVAR

RIBEIRO, VALENTE & CA., LDA.  
Rua 12, n.º 640 - ESPINHO

Telefone: 723704

A MAIS AVANÇADA TÉCNICA  
NA LIMPEZA E TRATAMENTO  
DO SEU VESTUÁRIO

Limpeza a seco - Lavagem e secagem  
de roupa branca, rendas e bordados  
SERVIÇO RÁPIDO



## FARMÁCIAS DE SERVIÇO

### Cidade

**Turno C** - Quinta-feira, Higiene, Rua 19, n.º 293 \* Sexta-feira, Grande Farmácia, Rua 62, n.º 457 \* Sábado, Teixeira, Avenida 8 (Centro Comercial Solverde/1) \* Domingo, Santos, Rua 19, n.º 263 \* Segunda-feira, Paiva, Rua 19, n.º 319 \* Terça-feira, Higiene, Rua 19, n.º 293 \* Quarta-feira, Grande Farmácia, Rua 62, n.º 457.

### Freguesias

**ANTA** - «Farmácia de Anta», Estrada de Anta, telef. 721109 □ **PARAMOS** «Machado», estrada 109, telef. 726388 □ **SILVALDE** «Conceição Barreiros», telef. 720278.

## TELEFONES ÚTEIS

### Cidade

Câmara Municipal, 720020 e 721800, □ Junta de Espinho, 724418, □ Registo Civil,

720599, □ Tribunal Judicial, 722351, □ Correios, 720335, □ Bombeiros Voluntários de Espinho, 720005, Bombeiros Voluntários Espinhenses, 720042, □ Hospital, 720327 e 721141, □ Polícia de Segurança Pública, 720038, □ Guarda Nacional Republicana, 720035, □ Rádio-táxi Costa Verde, 720118, □ Rádio-táxi Unidos, 722232, □ Táxi do Largo da Graciosa, 720010, □ Táxi do Largo José Salvador, 723167, □ Repartição de Finanças, 720750, Jornal «Defesa de Espinho» e agência de publicidade «Empes», 721525, □ Centro de Saúde, 721167, □ Extensão de Saúde da Rua 31, 720664.

### Freguesias

**Anta** - Junta de Freguesia, 726453, □ Extensão de Saúde, 725810, □ Paróquia, 720315. **Paramos** - Junta de Freguesia, 722710, □ Paróquia, 722059, □ Centro Social, 722005. **Guetim** - Junta de Freguesia, 724226, Paróquia, 723478. **Silvalde** - Junta de Freguesia, 724017, □ Paróquia, 722026, Unidade de Saúde de Silvadiño, 723642, □ Unidade de Saúde da Marinha, 723101.

## TRANSPORTES

### Comboios

**Para Aveiro (travias)** - 5.27 (não se efectua aos sábados, domingos e feriados oficiais) \* 6.29 (não se efectua aos domingos e feriados oficiais) \* 7.15 \* 8.15 \* 9.34 \* 11.02 \* 11.52 \*

12.41 \* 13.15 (não se efectua aos sábados, domingos e feriados oficiais) \* 14.08 \* 15.31 \* 15.40 \* 17.15 \* 17.58 \* 18.14 (não há aos sábados) \* 18.43 \* 19.27 \* 20.02 (não se efectua aos sábados, domingos e feriados) \* 20.25 \* 21.34 \* 22.35 \* 1.09 \*

**Para o Porto (travias)** - 5.46 \* 6.51 \* 7.28, 7.39 e 8.10 (não se efectua aos domingos e feriados oficiais) \* 8.47 (não se efectua aos sábados, domingos e feriados oficiais) \* 9.35 \* 11.13 \* 12.10 (não se efectua aos sábados, domingos e feriados oficiais) \* 13.00 \* 13.19 \* 14.54 \* 16.27 \* 16.47 \* 18.01 \* 18.41 \* 18.56 (não há aos sábados) \* 19.55 \* 20.44 (não se efectua aos sábados, domingos e feriados oficiais) \* 21.31 (não há aos sábados) \* 22.15 \*

### Urbanos

**Graciosa-Anta-Graciosa** - 7.35 a) \* 9.30 \* 12.35 a) \* 14.10 \* 16.00 a) \* 17.35 \* 18.35 \* 19.40.

**Graciosa-Silvalde-Graciosa** - 7.05 a) \* 9.00 \* 12.35 a) \* 13.40 \* 15.30 a) \* 17.05 \* 18.05 \* 19.10 \* 20.10.

a) Não se efectua aos domingos e feriados

# DIVERSOS

# OBRIGAÇÕES FISCAIS DE DEZEMBRO

Algumas das obrigações fiscais a cumprir durante o mês de Dezembro, de acordo com uma informação fornecida pela Direcção-Geral das Contribuições e Impostos:

**ATÉ AO DIA 20 - IMPOSTO SOBRE O RENDIMENTO DE PESSOAS SINGULARES - I.R.S.** - Pagamento por conta, do imposto relativo ao exercício de 1989, correspondente a 25% da contribuição industrial e ou imposto sobre a indústria agrícola que foram ou deveriam ter sido autoliquidados com referência ao exercício de 1988, sem a dedução do imposto de capitais - secção B que tiver sido efectuada nos termos do art.º 89.º do código da cont. Industrial, por força do disposto no seu parágrafo 1.º e bem assim, da do crédito fiscal por investimento estabelecido pelos Decretos-Lei n.ºs 197-C/86, de 18/7 e 161/86, de 6/4.

Tratando-se de sujeitos passivos que eram tributados pelos grupos B e C da Contribuição Industrial e B do Imposto sobre a Indústria Agrícola, deverão entregar por conta a importância correspondente a 25% dos impostos referidos no parágrafo anterior.

São dispensados de efectuar o pagamento por conta os contribuintes cujo imposto a entregar seja inferior a 10.000\$00.

Entrega em qualquer Tesouraria da Fazenda Pública, instituição de crédito autorizada ou correios, das importâncias deduzidas por retenção na fonte durante os meses de Outubro e Novembro deste ano, sobre as remunerações do trabalho dependente, quer fixas quer variáveis,

bem como sobre as quantias relativas a trabalho independente quando pagas por entidades que disponham ou devam dispor de contabilidade organizada.

**IMPOSTO SOBRE O RENDIMENTO DE PESSOAS COLECTIVAS - I.R.C.** - Pagamento por conta, do imposto relativo ao exercício de 1989, correspondente a 25% do montante da contribuição industrial ou do imposto s/a Indústria Agrícola que foram ou deveriam ter sido autoliquidados com referência ao exercício de 1988, sem a dedução do imposto de capitais-secção B que

tiver sido efectuada nos termos do art.º 89.º do Código de Contribuição Industrial por força do seu parágrafo 1.º, e, bem assim, da do crédito fiscal por investimento estabelecido pelos Decretos-Leis n.º 197-C/86, de 18 de Julho, e 161/86, de 6 de Abril.

Os sujeitos passivos que tenham optado por um período de tributação diferente do ano civil deverão efectuar o pagamento por conta, antes referido, no décimo segundo mês do período de tributação.

São dispensados de efectuar o pagamento por conta os contribuintes cujo imposto do exercício

de referência para o respectivo cálculo seja inferior a 40.000\$00.

**ATÉ AO DIA 30 - CONTRIBUIÇÃO INDUSTRIAL - GRUPO B** - Pagamento com dois meses de juros de mora da 1.ª prestação ou da totalidade da contribuição industrial - grupo B, referente ao ano de 1988.

**CONTRIBUIÇÃO INDUSTRIAL - GRUPO C** - Pagamento, com um mês de juros de mora, da 2.ª prestação da Contribuição Industrial-Grupo C, referente ao exercício de 1988, pelos contribuintes cuja colecta seja inferior a 30.000\$00.

## Impostos a pagar em Dezembro

A tesouraria da Fazenda Pública de Espinho informa que se encontra em pagamento, no mês de Dezembro próximo, um conjunto de impostos, a saber: imposto de circulação, 4.º trimestre de 1989; imposto de camionagem, 4.º trimestre de 1989; imposto complementar, secção A, de 1988 (de contribuintes sujeitos a imposto sobre a indústria agrícola ou contribuição industrial).

Os Impostos de Circulação e de Camionagem e o Imposto Complementar, este de importância inferior a 20.000\$00, deverão ser pagos de uma só vez no próximo mês de Dezembro.

O Imposto Complementar de importância igual ou superior a 20.000\$00 poderá ser pago em três prestações iguais, anuais, sem juros, até ao máximo de três anos, não podendo ser inferior a 10.000\$00, cujos vencimentos decorrerão em Dezembro de 1989 e nos meses de Novembro de 1990 e 1991, respectivamente.

Não sendo paga qualquer das prestações

ou a totalidade do imposto no mês do vencimento, começarão a correr imediatamente juros de mora.

Passados sessenta dias sobre o vencimento de qualquer prestação ou da totalidade do imposto, conforme o caso, sem que se mostre efectuado o pagamento respectivo, haverá lugar a procedimento executivo para arrecadação da totalidade do imposto em dívida, considerando-se, para o efeito, vencidas as prestações ainda não pagas.

Para constar se passou o presente edital e idênticos que vão ser afixados às portas da Repartição de Finanças e desta Tesouraria e divulgados através da imprensa local.

Os referidos pagamentos neste edital podem ser feitos por vale dos CTT, em numerário ou cheque tanto ao balcão desta Tesouraria como de qualquer outra Tesouraria da Fazenda Pública desde que acompanhado do respectivo aviso de pagamento e ainda pelo correio.

## MEDALHAS DO MUNICÍPIO

Hoje mesmo, quinta-feira, pelas 21.30 horas, no salão nobre dos Paços do Concelho, a Câmara promove uma sessão solene durante a qual serão entregues medalhas do município.

Serão distinguidos a Académica de Espinho, o dr. Joaquim Pinheiro de Moraes (a título póstumo), o escritor Marmelo e Silva e o hoquista Vítor Hugo.

## CLASSIFICAÇÃO DO CASTRO DE OVIL

A todo o momento poderá sair o decreto relativo à classificação do castro de Ovil, em Paramos.

O Serviço Regional de Arqueologia da Zona Centro já tem pronto o respectivo processo, aguardando-se apenas a publicação da lei de bases do património.



Isto é mesmo o campo da feira! Verdade, verdadinha, era aqui a feira da fruta! Não houve qualquer bombardeamento. Foi «apenas» o «crime» por causa do novo tribunal. Lindo não está?!

## NA HORA DO APERTO...

No noticiário «24 Horas» da RTP de 3.ª feira, dia 28 de Novembro, ouvimos o Dr. Cavaco Silva anunciar que a Assembleia da República ia fechar mais cedo para férias do Natal, de modo a permitir que os senhores deputados regressem a penates, isto é aos seus distritos de origem e, na oportunidade, campanha para as autárquicas, contactarem as populações, conhecerem os seus problemas...

E acrescentou: «...a imagem do concelho é a imagem do deputado no seu distrito...» a modos que a avisar os representantes do povo, que é deles a principal responsabilidade pelos bons ou maus resultados obtidos no próximo 17 de Dezembro.

Por outras palavras, se eu entendo bem, se o deputado do PSD — pois se trata deste partido — tiver tido, no exercício das suas funções, uma actuação positiva, tendo levado ao Parlamento os problemas mais prementes da sua região ou do seu concelho, então a região ou concelho mostrará o quanto lhe reconhece os méritos e traduz essa gratidão em votos favoráveis.

Se não, não!

Foi um aviso ou um prevenção, uma mensagem clara para aqueles a quem se destina mas que foge à minha modesta compreensão.

Primeiro, porque o deputado português recebe um mandato nacional. Não representa um determinado círculo, embora eleito por um distrito.

E em segundo lugar porque o deputado está, permanentemente, envolvido na máquina parlamentar. Presente no plenário, pelo menos no momento das votações para garantir uma maioria ou votar contra ele, muitos deles integram, também as comissões, etc.. Como é que lhe há-de sobrar tempo para calcorrear os caminhos perdidos ou os lugares recônditos do seu distrito?

Mas há mais.

Quantas vezes consegue «vez» para falar lá na Assembleia, nos cada vez mais reduzidos períodos da **Antes da Ordem do Dia? Uma vezita por ano?**

E depois há toda uma hierarquia, uma luta e uma disciplina, que chego a pensar que há por lá senhor deputado que quase passa despercebido. Pelo menos para o grande público.

O senhor Cavaco lá saberá as batatas quentes que tem em mãos. Muitas por certo, já que quis passar algumas.

Até nem está mal. Não diz o povo quem quer bolota trepa...?

J.S.



# GARRAFEIRA GAMA

— EM ESPINHO —

## A GARRAFEIRA MAIS SORTIDA DO NORTE



GRANDES PROMOÇÕES  
DE NATAL  
E  
PREÇOS ESPECIAIS  
PARA REVENDA

VISITE-NOS  
EM ESPINHO  
NA  
RUA 19, N.º 451

**GARRAFEIRA GAMA**  
A MAIS LINDA DO NORTE

**Si bemol**  
INSTRUMENTOS MUSICAIS  
NESTE RAMO  
SOMOS  
UMA GRANDE EMPRESA

- PIANOS
- ÓRGÃOS
- GUITARRAS
- AMPLIFICAÇÕES

E TUDO  
O QUE VOCÊ PENSOU  
E GOSTOU...  
...NÓS TEMOS

CONDIÇÕES DE PAGAMENTO FACILITADAS  
ESPERAMOS POR SI...  
...BEMOL...

Rua 15, N.º 205 — Telefone 723807 — 4500 ESPINHO



## LUÍS DOMINGOS PEREIRA CAPELA

### AGRADECIMENTO

Sua família vem por este meio agradecer a todas as pessoas que participaram no funeral do saudoso extinto, ou que, de qualquer outro modo, lhes manifestaram o seu pesar. Agradece também a todos quantos participaram na missa do 7.º dia.



## SOFAL

### MODA PARA HOMEM E SENHORA

Visite-nos e veja as nossas colecções para Outono/Inverno.

Largo da Graciosa, n.º 37 — ESPINHO

**Artis**

## RETRATOS DE ARTE

VEJA E ADMIRE A ARTE E BELEZA  
DA FOTOGRAFIA

Rua 19 n.º 287 — Telefone 722387

## ORAÇÃO AO DIVINO ESPÍRITO SANTO

Divino Espírito Santo, Vós que me esclareceis em tudo, iluminais todos os meus caminhos para que eu atinja a felicidade. Vós que me concedeis o sublime dom de perdoar e esquecer as ofensas, até o mal que me tenham feito. Vós que estais comigo em todos os instantes, eu quero, humildemente agradecer por tudo o que sou, por tudo o que tenho, e confirmar uma vez mais a minha esperança de um dia merecer e poder juntar-me a Vós e todos os meus irmãos na perpétua glória de paz.

Obrigado mais uma vez. (A pessoa deverá fazer esta oração por três dias seguidos, sem dizer o pedido, e dentro de três dias terá alcançado a graça por mais difícil que seja).

Publicar assim que receber a graça. (Publicada por ter recebido uma graça) — M. F.

## Novena Poderosa ao Menino Jesus de Praga

Ó Jesus que disseste, pede e receberás, procura e acharás; bate e a porta se abrirá; por intermédio de Maria, Vossa Sagrada Mãe eu bato, procuro e vos rogo que minha prece seja atendida (menciona-se o pedido).

Ó Jesus que disseste: tudo que pedires ao Pai em meu nome, Ele atenderá por intermédio de Maria, Vossa Sagrada Mãe. Eu humildemente rogo ao Vosso Pai em Vosso Nome, para que a minha oração seja ouvida (menciona-se o pedido).

Ó Jesus que disseste: o Céu e a Terra passarão, mas a minha palavra não passará. Por intermédio de Maria, Vossa Sagrada Mãe, eu confio que a minha oração seja ouvida (menciona-se o pedido).

Rezar 3 Ave-Marias e 1 Salve-Rainha. Em casos urgentes, essa deverá ser feita em 9 horas e mandada publicar por se ter alcançado uma graça.

Ao milagroso Menino Jesus de Praga agradeço graças pedidas. — M. F.

## CASINO SOLVERDE ESPINHO



**CINEMA**  
TEL. 720238

Hoje, quinta-feira, dia 7, às 21.30 horas  
**A ÚLTIMA VIAGEM EM BEVERLY HILLS** — M/16 anos  
De 8 a 14  
**PERIGOSA SEDUÇÃO** — M/12 anos  
Sexta-feira, às 24 horas  
**JOVENS, BELAS E LOURAS** — M/12 anos  
Sábado, dia 9  
**CONDORES DO ORIENTE** — M/16 anos  
Matinée infantil  
**ALADINO E A LÂMPADA MARAVILHOSA** — Todos  
De 15 a 18  
**MARADOS À SOLTA**

## TRIBUNAL JUDICIAL DA COMARCA DE ESPINHO

### ANÚNCIO

Nos autos de Execução Sumária n.º 9/88, que pelo 1.º Juízo deste Tribunal Judicial de Espinho, o exequente Banco Português do Atlântico, E.P., com sede na Praça D. João I, n.º 28, Porto, move contra o executado MANUEL CAMPELO GARCIA, casado, industrial, residente em parte incerta e com última residência conhecida na Av. da Praia, Edifício Rossio, 4.º Dt.º, Entrada 28, Esmoriz, Ovar, e mulher, Maria Amélia Alves Ferreira Garcia, correm éditos de trinta dias, contados da 2.ª e última publicação deste, notificando aquele executado Manuel Campelo Garcia, nos termos do disposto no art.º 838.º do Cód. Proc. Civil, que por despacho de 89.04.10, foi ordenada a penhora sobre bens dos executados, tendo recaído sobre os seguintes bens: «Fracção EH do prédio urbano sito na Av. da Praia, Lugar de Matosinhos, freguesia de Esmoriz, concelho de Ovar, destinada a habitação, com entrada pelo n.º 28 e correspondente ao quarto andar direito. Está descrita na Conservatória do Registo Predial de Ovar sob o n.º 00002/041084 — Esmoriz e inscrita na respectiva matriz sob o art.º 2550» e «Fracção A27 do prédio urbano sito na Av. da Praia, Lugar de Matosinhos, freguesia de Esmoriz, concelho de Ovar, destinada a aparcamento de um automóvel, situada na cave. Está descrita na Conservatória do Registo Predial de Ovar sob o n.º 00002/111084 — Esmoriz e inscrita na respectiva matriz sob o art.º 2550», para garantia e pagamento da quantia de um milhão, quinhentos e oitenta e nove mil, oitocentos e sessenta e sete escudos, juros e demais acrescidos legais, até final da Execução, dos quais foi constituído fiel depositário o Sr. Manuel Atanásio dos Reis, casado, residente no Alto do Saboga, Ovar.

Espinho, 89.11.17

O Juiz de Direito,  
Francisco Augusto Soares de Matos Manso  
A Escrivã-adjunta,  
Maria de Fátima Pequeto Lourenço

## VENDE-SE OU ALUGA-SE EM ESPINHO ESTABELECIMENTO

Com 320 m², luz natural, na Rua 62, junto ao Café Cristal.  
Tem condições para Casa bancária, pastelaria c/ fabrico,  
café, restaurante, stand, etc..

Falar: **M. SALGUEIRO**  
Apartado 80 - 4501 ESPINHO  
Telefones: 723726-722036-723669-722672

## VENDEM-SE EM ESPINHO

### T2 - T3

ACABAMENTOS DE 1.ª QUALIDADE.  
EM FASE DE ACABAMENTO.

Contactar local: Rua 18 c/ 37 - ESPINHO  
ou telef. 721362

## HORTO FERNANDA

### ARTE FLORAL ☆ DECORAÇÕES

FLORES E PLANTAS NATURAIS, SECAS E ARTIFICIAIS  
SALÕES, IGREJAS, HOTÉIS, BOUTIQUES, APARTAMENTOS

TELEFONE 720458  
ABERTO AO DOMINGO DE MANHÃ

RUA 62, N.º 20  
4500 ESPINHO

## VENDE-SE EM ESPINHO

### CASA

RUA 33  
PRONTA A HABITAR

4 quartos, 3 c/b, salão  
de festas, águas furta-  
das aproveitadas.

Contactar: RUA 28, N.º 636  
ou TELEF. 7645034  
(horas de refeição)

Direcção Operacional de Distribuição Norte

CENTRO DE DISTRIBUIÇÃO V. N. DE GAIA  
AGÊNCIA DE ESPINHO  
A PARTIR DE 1 DE DEZEMBRO DE 1989  
NOVO SISTEMA DE COBRANÇA  
INFORMAÇÃO AOS CONSUMIDORES DAS  
ZONAS COMPREENDIDAS ENTRE AS  
RUAS 1 E 31 E 2 E 20

Com o objectivo de facilitar aos consumidores a possibilidade de liquidação dos seus consumos mensais de electricidade, o Centro de Distribuição de Vila Nova de Gaia, Agência de Espinho, vai implementar novo sistema de cobrança que, sendo mais adequado às realidades do presente, visa essencialmente obter uma melhoria do serviço prestado ao público.

Neste sentido, os consumidores poderão continuar a efectuar o pagamento nos seus domicílios, directamente aos leitores-cobradores. Todavia, se o não fizerem, os consumidores cujas áreas de cobrança — que se encontram assinaladas no respectivo Aviso de Pagamento (referência EDP), for uma das que se indicam seguidamente, deverão — nos dez dias seguintes à data nele fixadas — dirigir-se ao posto fixo de cobrança a seguir referenciado, para aí liquidarem os seus débitos.

«CAFÉ MODERNO»

Rua 19 n.º 175 — Espinho

Áreas assinaladas no talão aviso:

014, 015, 016, 017, 018, 025, 026 e 030

NOTA: QUANTO AOS OUTROS CONSUMIDORES, MANTER-SE-Á O SISTEMA ACTUAL.

Vila Nova de Gaia, 27 de Novembro de 1989

O CHEFE DO CENTRO,

Luís E. S. Ribeiro da Silva

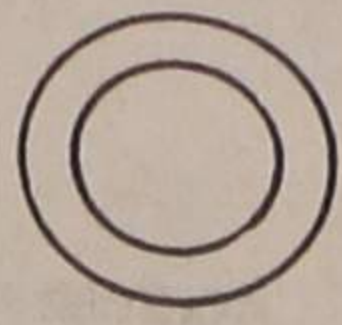

# DESPORTO

## NÃO SE SABE QUEM VAI GANHAR NESTE CAMPEONATO

— **Considera Dimitrov**

**D**imitar Geuorgiev Dimitrov, nasceu em Sófia, na Bulgária.

Aos 12 anos começou a jogar voleibol.

Com 350 internacionalizações, Dimitrov, fez parte

Segundo Dimitrov, na Bulgária, «trabalha-se muito as camadas jovens. Sófia é a capital e existem muitas equipas e o voleibol é muito popular. Há grandes tradições a nível de voleibol europeu.»

Dimitrov começou a jogar

tivo, até mesmo a segunda divisão.

«Cada equipa tem dois estrangeiros e somos todos tecnicamente muito idênticos.»

Um café terá sido o responsável pela vinda do Búlgaro para Portugal.

Puga, porque falei com ele na Polónia.

«Pensei que com 37 anos teria de jogar numa equipa mais fraca do que aquelas onde jogava anteriormente.

«Falaram-me no Espinho, e decidi perguntar ao Menov, antigo jogador do Futebol Clube do Porto, como era esta equipa.

«Disseram-me que era um conjunto muito forte mas que tinha elementos muito jovens.»

Homem bastante viajado, Dimitrov disse que não sentiu grandes dificuldades em se ambientar a esta terra.

«Estou habituado porque já dei muitas voltas ao mundo, mas gosto desta cidade porque é pequena e tranquila.

«Sempre vivi numa cidade enorme como Sófia e tão grande como Lisboa.

«Gosto de cidades pequenas e calmas, só que em Espinho chove muito.»

— O que pensa do campeonato?

«Ainda só passaram oito jornadas da primeira fase, mas acho que as equipas são muito idênticas à excepção do Leixões e Benfica, que estão um pouco avançados.

«No entanto, neste campeonato não se sabe quem vai ganhar ou perder. Mas nem por isso é um campeonato forte como o Italiano.

«Numa prova que fizemos com a vossa equipa nacional, encontrei-me num café com alguns elementos da vossa selecção.

«Em parte, a responsabilidade foi de Nélsom

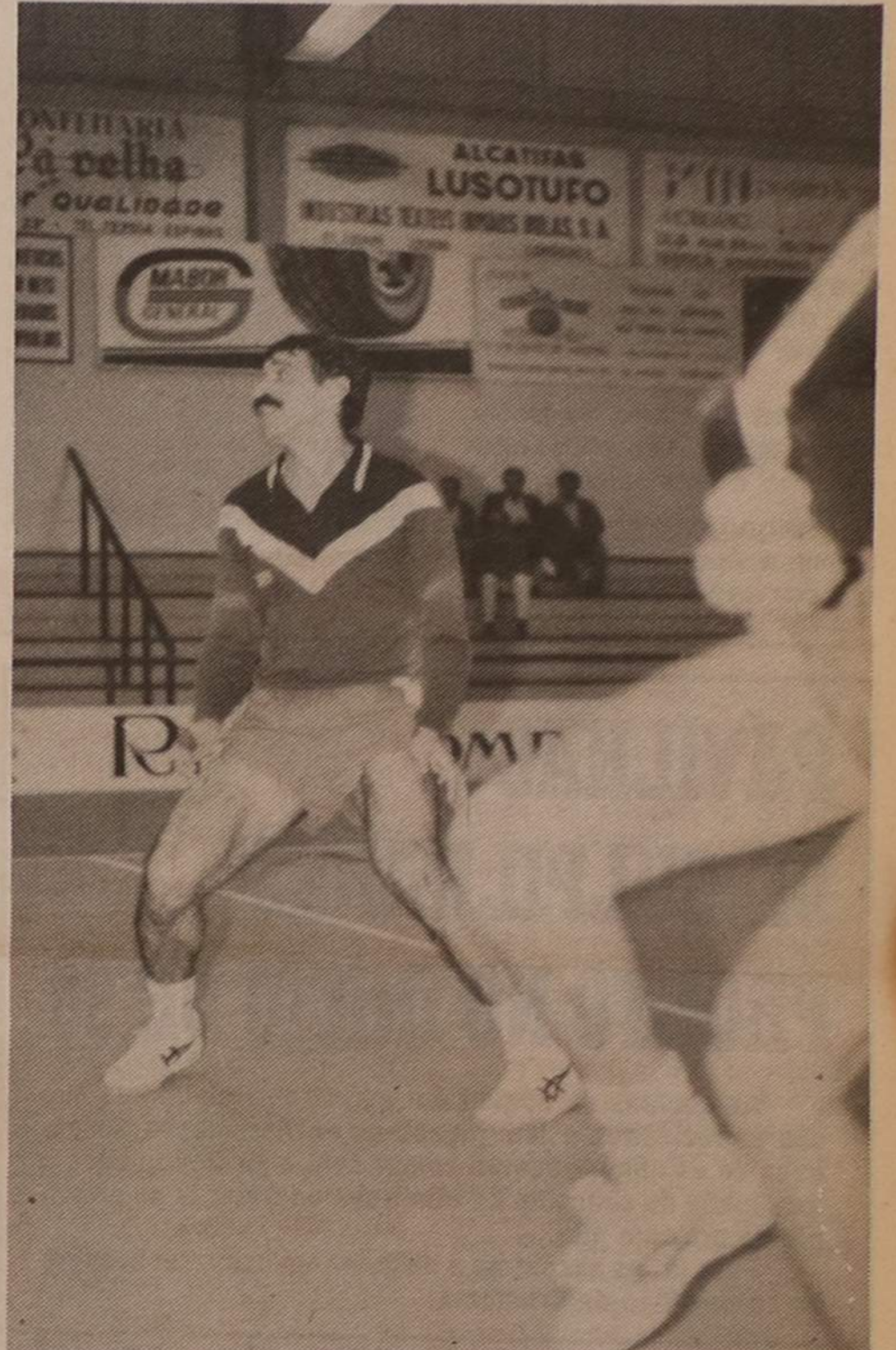

Dimitar Dimitrov, um internacional búlgaro que conta com cerca de 350 internacionalizações

— O que pensa dos seus colegas de equipa?

«Os meus colegas são muito jovens e não têm experiência. Viu-se no jogo com a Académica de Espinho. Estávamos a ganhar por 2-0 e acabámos

por perder por 3-2. Isto é normal numa equipa sem experiência.

«Eu e o Kustra somos os mais experientes. O brasileiro tem um ataque

(Cont. pág. seg.)



Dimitar Dimitrov, sua esposa Petranka Dimitrova e o sobrinho, Jivko Nikolov. Foi através do vôlei que Dimitrov conheceu sua esposa. Petranka foi jogadora de voleibol

da selecção Olímpica de 1980 em Moscovo.

Em 1983 passou a ser titular da selecção da Bulgária. Em 1984 foi para Itália onde, durante dois anos, jogou no Avelino, na segunda divisão.

volei também por influência de amigos.

O internacional búlgaro, esteve dois anos em Itália, no Avelino, que militava a segunda divisão.

«O campeonato italiano é extremamente competi-

### LUSOTUFO

TAPETES - CARPETES - ALCATIFAS

Telefone 72005 — CORTEGAÇA

### ALUGAM-SE 3 SALAS

Próprias para consultórios ou escritórios. C/ 45 m<sup>2</sup>; 40 m<sup>2</sup> e 25 m<sup>2</sup> respectivamente. No edifício Lamosel, em Moselos. Telef. 7642520.

### PRECISA-SE

Empregados para o Posto de Abastecimento de combustíveis. Contactar Garagem Lamosel, Lugar do Morado. Moselos. Telef. 7642520

### CLÍNICA DE MEDICINA DENTÁRIA, ESTOMATOLOGIA, CIRURGIA ESTÉTICA E MAXILO-FACIAL

Acordos com: A CASA, ADSE, CGD, EDP, SAMS, SAD, PHILIPS e RABOR

— Dr. JORGE PACHECO — Médico Dentista  
— Dr.º EYA PACHECO — Médico Int. Estomatologista  
— Dr. HORÁCIO MONTEIRO DA COSTA — Médico especialista, Cirurgia estética, maxilo-facial e Ortognática  
— ORTOPANTOMOGRÁFIA e TELERRADIOGRÁFIA

Rua 8, n.º 381-1.º \* 4500 ESPINHO ☎ 722718

### Gabinete de Radiologia de Espinho

DR. J. NUNES DE MATOS  
DR.ª MARIA DO CARMO VASCONCELOS  
MÉDICOS ESPECIALISTAS — RAIOS X E ECOGRAFIA  
Consultório: RUA 20 N.º 1.436-R/C DT.º — TELEF. 721975  
Horário: das 9 às 18.30 horas

### Fernando Rodrigues Lima

Distribuidor dos papéis Colowall e outras marcas, pavimentos de cortiças.

Rua 26 n.º 329 Telefone 72 17 39  
ESPINHO

# A entrevista com Dimitrov

muito forte, mas ainda é muito jovem.

«Os dirigentes são muito bons e fazem tudo por nós.»

— Que possibilidades tem a equipa do Espinho no campeonato?

«Neste campeonato não sei. Com um pouco de sorte podemos chegar aos três primeiros. Vemos que em campo tudo pode acontecer.»

«Para o próximo ano penso que podemos melhorar muito se a equipa se mantiver igual.»

«No entanto, ponho dúvidas porque sei que em Portugal fazem-se contratos por um ano, ao contrário da Bulgária onde se assina por três ou cinco anos.»

«Num ano não se pode fazer nada. O voleibol não é como o futebol.»

— Significa que para a próxima época tenciono ficar por cá?



Espinho é uma cidade pequena e tranquila

«Não sei porque o meu contrato termina em Março. Depende dos dirigentes!»

— Como se sente no meio do público de Espinho?

«Bem... «É um público bastante tranquilo. Em Itália é muito «Tifosi»».

«No jogo com a Académica esteve mais animado. Penso que é normal porque trata-se de um derby de uma pequena cidade.»

Penso que é bom assim porque não se consegue dar um bom espectáculo com o pavilhão vazio.»

Dimitar Dimitrov, o levantador internacional búlgaro, este ano ao serviço do Sporting Clube de Espinho diz que «o público tem de estar sempre a lutar pela nossa equipa, porque é o sétimo jogador em campo.»

Manuel Proença

## Atletismo BOMBEIROS ESPINHENSES EM SÉTIMO

Numa prova onde participaram 375 atletas, o atletismo dos Bombeiros Voluntários Espinhenses obteve um décimo-sétimo lugar, no Grande Prémio dos Bombeiros Voluntários de Loures e um sétimo por equipas.

Brevemente o departamento desportivo dos Bombeiros Espinhenses vai inaugurar a sua secção de futebol.

Eis a classificação obtida no grande prémio de Loures:

- Paulo Neves, 17.º;
- António Laranjeira, 28.º;
- Alberto Canedo, 32.º;
- António Neiva, 42.º;
- José Neves (veterano), 73.º.



## HÓQUEI EM PATINS

Infantis: Gulpilhares/AE-Inf. Sagres, amanhã, sexta-feira, às 10 horas; Mocidade-Gulpilhares/AE, domingo, dia 10, às 10 horas.

Iniciados: Gulpilhares/AE-Inf. Sagres, amanhã, sexta-feira às 10.45; Mocidade-Gulpilhares/AE, domingo, dia 10, às 10.45.

Juvenis: Gulpilhares/AE-Fânzeres, hoje, quinta-feira — às 21 horas; Alfena-Gulpilhares/AE, sábado, dia 9, às 15 horas.

Juniões: Gulpilhares/AE-Fânzeres, hoje, quinta-feira — às 22 horas.

## ANDEBOL

Iniciados femininos: Madalense-Espinho, amanhã, sexta-feira, às 15 horas; Espinho-A. Garrett, domingo, dia 10, às 19 horas. Juvenis femininos; Espinho-A. Garrett, sábado, dia 9, às 15.30.

Esperanças — Águas Santas-Espinho, hoje, quinta-feira, às 21 horas.

Seniores masculinos — Académico-Espinho, amanhã, sexta-feira às 21.30.

## ATLETISMO

Grande Prémio do Natal, do Clube Académico de Espinho, domingo, dia 10.

## FUTEBOL

Iniciados: P. Brandão-SCE, domingo, dia 10, às 10.30.

Juvenis: S. João de Ver-Esmorjães, domingo, dia 10, às 10.30; SCE-Lamas, dia 10, domingo, às 10.30.

Juniões: Sporting de Lamego-SCE, domingo, dia 10, às 11 horas.

Seniores: Belenenses-Espinho, jogo da Taça de Portugal, domingo, dia 10, às 15 horas.

## FUTEBOL POPULAR

No próximo fim-de-semana realizam-se os oitavos-de-final da Taça Cidade de Espinho.

## VOLEIBOL

Iniciados femininos: Esmoriz GC-SCE, amanhã, sexta-feira, às 11 horas; SCE-Cast. Maia «B», domingo, dia 10, às 15 horas.

Iniciados masculinos: Gondomar-SCE, amanhã, sexta-feira, às 16 horas; AAE-Carvalhos «A», amanhã, às 16 horas; FCP-AAE, domingo, dia 10, às 11 horas; SCE-Alliança, domingo, dia 10, às 17 horas.

Juvenis femininos: SCE-EP Esmoriz, sábado, dia 9, às 16 horas.

Juvenis masculinos: Vianense-SCE 'B', domingo, dia 10 às 16 horas; Quinta Seca-AAE, amanhã, sexta-feira, às 10 horas; Esmoriz GC-SCE 'A', amanhã, sexta-feira, às 18 horas; AAE-Avense, domingo, dia 10, às 10.30; SCE 'A' -Carvalhos, domingo, dia 10, às 9.30.

Juniões masculinos: AAE-S. Teotónio, sábado, dia 9, às 17 horas; SCE-Ac. Coimbra, domingo, dia 10 às 11.30.

Seniores femininos: SCE-Valentine, sábado, dia 9, às 18 horas.

Seniores masculinos: Ac. S. Mamede-AAE, sábado, dia 9 às 21.30.

## TOTOBOLA

Concurso dos órgãos de informação n.º 50/89, relativo a 17 de Dezembro de 1989. Prognóstico «Defesa e Espinho», redacção desportiva:

Guimarães-Chaves .....	1
Beira-Mar-Setúbal .....	x
Nacional-Belenenses .....	2
Penafiel-E. Amadora .....	x
Portimonense-Boavista .....	1
Aves-Freamunde .....	1
Guarda-Águeda .....	1
A. Viseu-Académica .....	1
B.C. Branco-Salgueiros .....	1
Peniche-Espinho .....	2
Juventude-Estoril .....	x
Farense-Louletano .....	1
Atlético-Barreirense .....	x

## PAVILHÃO DE GULPILHARES PRONTO NO INÍCIO DE 90

As equipas de hóquei em patins do Gulpilhares que são patrocinadas e têm jogadores da Associação Académica de Espinho, poderão contar com o pavilhão daquela localidade do concelho de Vila Nova de Gaia, já no princípio do próximo ano.

Para já, os encontros a disputar em casa, realizar-se-ão no pavilhão de Crestuma.

IRMÃOS IN NETO

IRMÃOS NETO - CONSTRUÇÕES LDA.  
COMPRA, VENDA, CONSTRUÇÃO, ADMINISTRAÇÃO DE PROPRIEDADES

A SUA SOLUÇÃO IMOBILIÁRIA

EM PORTUGAL: Rua 23, n.º 174-2 AH (Ed. São Pedro) - Tels. 724649 - 725343 (Espinho)  
NO BRASIL: Rua Senador Dantas, n.º 117 - Gr. 441 - Tels. 220-2336 - 220-7286 - RJ.

## ANDARES T2 e T2 + 1 DÚPLEX VENDEM-SE OS DOIS ÚLTIMOS

Prontos a habitar. Acabamentos de excelente nível, roupeiros, lavandaria c/ marquise, garagens, quartos de arrumos.

TELEFONES 398282-720998-725836

Para inf. Ver: Rua 38, n.º 984-3.º Dt.º ou 3.º Esq.º - ESPINHO -

## ESPINFOR — INFORMÁTICA

— TUDO PARA INFORMÁTICA —  
SOFTWARE DE GESTÃO \* SOFTWARE ESPECÍFICO \* HARDWARE

Rua 18, n.º 582-2.º Dt.º — 4500 ESPINHO  
Telefone: 726715

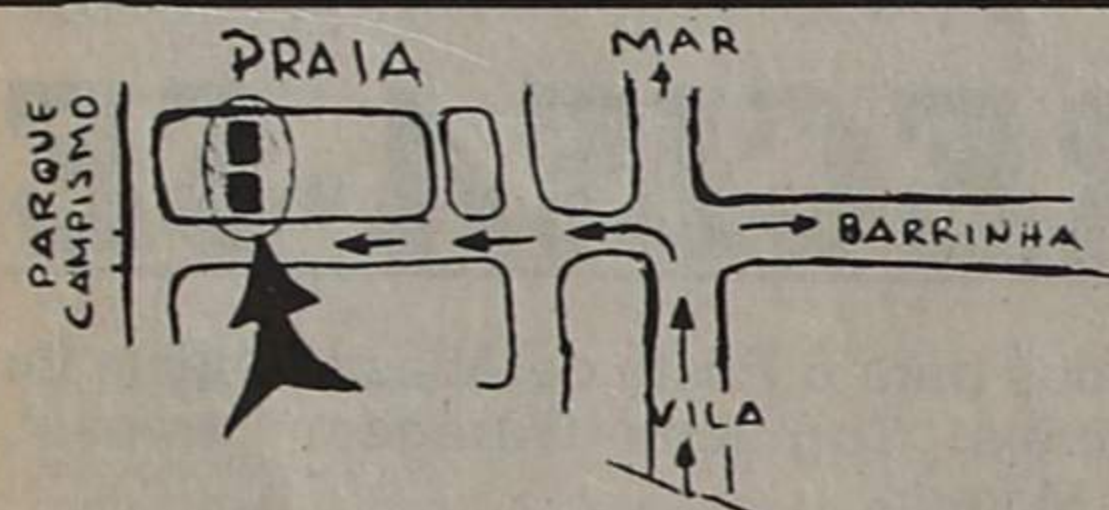

## PRAIA ESMORIZ

## APARTAMENTOS

- PAREDES DUPLAS COM ISOLAMENTO (CORTIÇA)
- FOGÃO SALA
- GARAGEM INDIVIDUAL
- CAIXILHARIAS ALTA PROTECÇÃO MARÍTIMA
- ACABAMENTOS DE 1.ª



VISITE-NOS

turisfim, lda

MOZELOS • FEIRA  
☎ (02)7641813 - FAX: 7642511



VENDE DE:

- ANTENAS — MATERIAL ELÉCTRICO
- ELECTRODOMÉSTICOS
- COMPONENTES PARA ELECTRÓNICA

MONTAGENS DE:

- ANTENAS INDIVIDUAIS
- COLECTIVAS E PARABÓLICAS

REPARAÇÕES EM:

- ALTA FIDELIDADE
- ELECTRÓNICA GERAL
- TELEVISORES A COR E P/B
- TODA A GAMA DE ELECTRODOMÉSTICOS

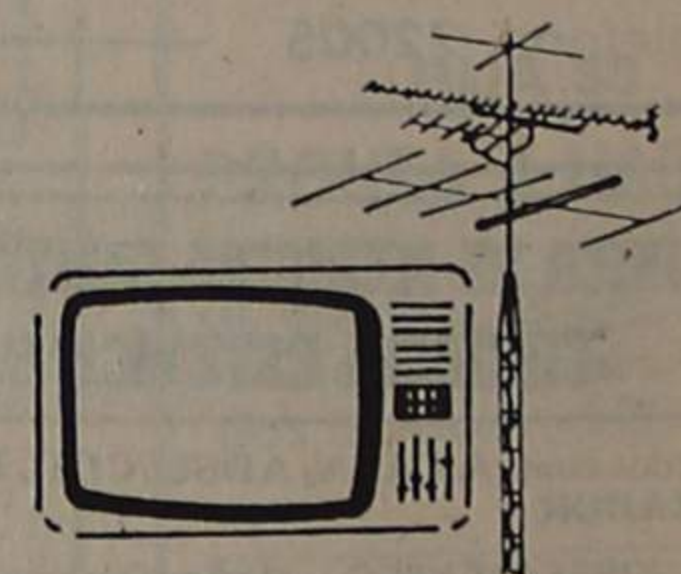

Rua 26, n.º 347 — Telef.: Est. 723284 • Res. 7624468 — 4500 ESPINHO

## BODAS DE DIAMANTE DO SPORTING DE ESPINHO

# MINISTRO VALENTE DE OLIVEIRA PRESIDIU À FESTA DE ENCERRAMENTO

As bodas de diamante do Sporting Clube de Espinho tiveram honras governamentais. Para além do despacho ministerial que concede ao clube a medalha de mérito desportivo, aliás de acordo com um decreto-lei de 1986, esteve presente na sessão solene comemorativa um ministro, na pessoa do prof. Valente de Oliveira, titular do Planeamento e Administração do Território.

A sessão realizou-se no Cinema do Casino Solverde e contou com a presença, na mesa de honra, além do ministro, das figuras mais representativas da cidade, nomeadamente o presidente da assembleia municipal e da assembleia geral do clube, dr. Ferreira de Campos, a presidente do executivo camarário, Elsa Tavares, o presidente da direcção, dr. António Tavares Nogueira e o orador oficial da noite, «velha» glória dos «tigres», Carlos Padrão.

Na ampla sala viam-se outras grandes figuras cidadãs, algumas ligadas à colectividade em festa, dirigentes desportivos de clubes, associações e federações, etc.. Foi, sem dúvida, uma noite do maior significado da já longa história do Sporting Clube de Espinho.

## ALEGRIA E TRISTEZA DE FERREIRA DE CAMPOS

Como lhe competia, coube ao dr. Ferreira de Campos abrir a sessão. Fê-lo, primeiro, para sublinhar que «há datas na vida das instituições que tradicionalmente têm um significado especial», acrescentando ser «o que acontece com a data que hoje comemoramos».

Acentuou haver «circunstâncias que simultaneamente são motivo de júbilo e de pesar».

Relativamente à sua «grande satisfação», ela resultava do facto de ser, «na qualidade de presidente da assembleia geral do Sporting Clube de Espinho o primeiro orador na sessão solene comemorativa dos 75 anos da nossa colectividade».

A mágoa com que o fazia estava relacionada com a morte recente do titular da assembleia geral, dr. Lito Gomes de Almeida, que essa mesma morte «roubou ao nosso convívio, numa idade e ciclo da sua vida dos quais ainda tanto havia a esperar, em inteligência, entusiasmo, vigor e dedicação ao nosso clube».

Disse que eram em sua memória as primeiras palavras que proferia, para acrescentar: «como ele se sentiria feliz em estar aqui hoje! E como todos nós, associados do Sporting Clube de Espinho, nos sentiríamos orgulhosos de ainda o termos conosco!».

Deu as boas-vindas «a todos os que quiseram honrar-nos com a sua presença, e faço-o com a consciência clara de que para muitos isso

só foi possível com algum sacrifício pessoal».

Afirmou que essa presença «significa para nós, primeiro que tudo, um acto de solidariedade, de carinho e de simpatia que saudamos fraternalmente e que é tanto de

esses Homens e Mulheres que nos precederam e que contribuíram decisivamente para alcandorar o nosso querido Sporting Clube de Espinho ao lugar que hoje ocupa por direito próprio e por mérito de todos».

correndo-se de apontamentos que ele próprio escreveu, aos quais juntou aqui e além ideias que iam surgindo. Acabou, afinal, por contar uma história longa, recheada de episódios curiosos, a que não faltou o lado emocional e triste, sobretudo quando referiu o nome de Lito Gomes de Almeida, a propósito da subida do Sporting de Espinho, pela primeira vez, à divisão maior de futebol português.

A sua primeira referência foi para recordar a figura também saudosa de Joaquim Moreira da Costa Júnior, integrado «numa pléiade de desportistas jovens, alguns com preparação académica».

Disse que esse homem «foi «só» 25 anos presidente desta colectividade, foi presidente da assembleia geral da Associação de Futebol do Porto e o paradigma do nosso querido clube».

Citou muitos outros, como Mário Valente, Silvério Vaz, Alberto Brito, Guilherme Dias Pinto, Vitorino, Velez Carneiro, Estima, Cassiano, etc..

Afirmou que o Sporting de Espinho não foi um clube de futebol mas, em vez disso, um clube eclético, como demonstraria mais tarde, através da re-

bol, que antecedeu a criação da actual Federação, o clube teve de passar-se para a região de Aveiro, ajudando então a criar a respectiva Associação de Futebol. Na condução desse processo estiveram Joaquim Moreira da Costa Júnior e o que fora grande jornalista desportivo e guarda-redes do clube, Alberto Valente. Passou a presidir ao organismo aveirense uma das maiores figuras do desporto distrital e português, de seu nome Mário Duarte. A vice-presidência foi confiada ao espinhense Mário Valente.

Recuou aos anos quinze para lembrar o «mestre» Cândido de Oliveira, Ribeiro dos Reis, e, de novo, Velez Carneiro e João de Brito, assim como Lopes Carneiro, Tavares Bastos, João Lopes e Castro Soares.

Pôs em relevo o posicionamento desportivo e social de todos os elementos que referiu, a significar que o Sporting de Espinho era e foi sempre um clube de prestígio.

Como representante da Associação de Futebol de Aveiro e durante três anos, o Sporting de Espinho venceu todas as provas regionais em disputa.

O então presidente da Câ-

se galardão era justamente concedido a Joaquim Moreira da Costa Júnior, também por aclamação e unanimidade, pelo que ficou sendo o segundo presidente honorário. O pretexto foram os «serviços relevantes prestados».

Referiu-se à constante alteração dos estatutos, com vista à actualização e melhoria dos serviços da colectividade. Os sócios que cometiam uma simples deslealdade eram afastados. Contou que através das actas que consultou, detectou casos do género.

Evocou o ciclone registado em Dezembro de 1925, que viria a destruir as instalações do então «Avenida», para salientar que nessa altura o clube atravessou sérias dificuldades, mas fazendo gerar à sua volta um movimento de grande solidariedade.

Ribeiro dos Reis, seleccionador nacional de futebol, viria a efectuar em Espinho o último treino da equipa das «quinas», antes da realização do jogo Portugal-Hungria, no campo do Amial.

A receita desse treino reverteria a favor do Sporting de Espinho então, e como se disse, em sérias dificuldades financeiras por via do ciclone.

Foi um êxito. Nas bilheteiras ficaram qualquer coisa como cinco mil setecentos e oitenta e um escudos e setenta centavos, um dinheirão para a época. Também, por esse motivo, Ribeiro dos Reis, que era sócio correspondente, viria a ser eleito, por aclamação e unanimidade, sócio benemérito, assim como o dr. Mário de Castro, que havia sido antigo atleta e era vice-presidente da Associação de Futebol do Porto. Foi este quem propôs, na sua associação, que ao Sporting de Espinho («que poderia ter sido considerado um deserto, ao passar-se para Aveiro») fosse concedido o subsídio de 5.000\$00, para ajudar a custear os encargos com a reparação das instalações.

Também o dr. Urgel Horta e «mestre» Cândido de Oliveira conseguiram, junto da União Portuguesa de Futebol, um subsídio de importância idêntica, para o mesmo fim.

Outro sócio de mérito eleito foi o dr. Manuel Gomes de Almeida, pai de «Lito», «por relevantes serviços prestados ao clube»; outro, ainda, foi o dr. Augusto Braga de Castro Soares, antigo jogador e capitão da equipa; e dr. Fernando Bissaia Barreto, cirurgião e lente da Universidade de Coimbra, «por inestimáveis serviços presta-



Ferreira de Campos abriu a sessão

(Foto Leva Color - Porto)

louvar quanto é certo que, também na vida das instituições, nem sempre a competitividade, a afirmação e progresso próprios se processam a par da lealdade, da generosidade e da cooperação e compreensão e tolerância dos outros».

Saudou de forma especial «a presença honrosa» do ministro e considerou os 75 anos do clube «um acontecimento da maior relevância».

Proferiu a velha frase de que «as pessoas passam e as instituições ficam e perduram no tempo». Preciso que «erguer e manter com esta força e este vigor durante 75 anos uma colectividade com a grandeza, a vitalidade e a pujança do Sporting Clube de Espinho não é tarefa fácil, exige e exigiu ao longo dos tempos o labor, o empenhamento, a dedicação, o querer inquebrantável e o estoicismo de muitos Homens e Mulheres que a essa ingente e árdua mas muito gratificante empresa deram o melhor de si. Sem regatearem esforços, sem se pouparem a sacrifícios e sem se furtarem, por vezes, a algumas dolorosas incompreensões».

Foi na sequência dessa afirmação que prestava a sua homenagem muito sentida «para

Ferreira de Campos saudou dirigentes, técnicos, atletas, associados e funcionários do clube.

Repetiu que o clube «nos enche de justificado orgulho e constitui um veículo privilegiado de promoção turística da nossa terra», frisando que merece, por isso mesmo, «o apoio, que sempre reivindicou e reivindicada, dos poderes públicos, autarquia e governo, tal como sempre mereceu o carinho de todos os espinhenses».

As últimas palavras dirigiu-as ao ministro, para lhe anunciar de forma especial que «o historial do nosso clube vai-nos ser contado pelo nosso prestigioso associado Carlos Padrão».

Acrescentaria ter a certeza «que no fim das suas palavras todos nós nos sentimos ainda mais unidos e determinados a honrar a memória dos que nos precederam, sinceramente orgulhosos do brilhante passado do nosso clube, profundamente empenhados no seu cada vez maior engrandecimento futuro».

## 75 ANOS DESCRITOS EM SESENTA MINUTOS

Carlos Padrão falou de improviso, cerca de uma hora, so-



Carlos Padrão foi o «orador da noite»

(Foto Leva Color - Porto)

velação de dados relacionados com várias das suas secções.

Em termos de futebol e quando o clube esteve filiado na associação portuense, disse Carlos Padrão que o Sporting de Espinho chegou a ser considerado um dos quatro «grandes».

Mais tarde, e por exigência da União Portuguesa de Fute-

mara, dr. José Oliveira Salvador que, nessa qualidade, proporcionou ao clube o ensejo de adquirir os terrenos onde se situa hoje o Estádio Comendador Manuel de Oliveira Violas, viria a ser eleito, por aclamação, presidente honorário dos «tigres» em 15 de Setembro de 1923.

Em 29 de Junho de 1935 es-



## PRECISA-SE EMPREGADO DE ESCRITÓRIO

Com conhecimentos de expediente geral de escritório.  
Resposta a este jornal ao n.º 2539

## PRECISA-SE

Cortadeira  
Costureira de corte e cose para fábrica de malhas  
Contactar telef. 724433



- JANTAR CONCERTO E ESPECTÁCULO
- BOITE COM ESPECTÁCULO
- SALAS DE JOGO, BANCADO, SLOTS e BINGO ao nível das melhores da Europa
- CINEMA e CAFETERIA



**CASINO  
SOLVERDE  
ESPINHO**

**GALERIA DE ARTE**  
EXPOSIÇÕES DE ARTES PERMANENTES

## † DR. AMADEU ALVES DE MORAIS

### MISSA DO 2.º ANIVERSÁRIO

Sua família vem, por este meio, comunicar que manda celebrar missa, por alma do saudoso extinto, no dia 11, segunda-feira, pelas 19 horas, na Igreja Matriz de Espinho. Desde já agradece a quem assistir a esta celebração.

## ASSOCIAÇÃO DE SOCORROS MÚTUOS DE S. FRANCISCO DE ASSIS DE ANTA

### ASSEMBLEIA GERAL ORDINÁRIA

Convido os dignos consócios a reunirem-se em Assembleia Geral Ordinária, na sala das sessões do edifício social, sito no lugar e freguesia de Anta, no dia 16 do mês corrente, pelas 14 horas, a fim de se tratar da seguinte

#### ORDEM DO DIA

- Votação do Orçamento das Receitas e Despesas para o ano de 1990.

A Assembleia Geral só poderá reunir à hora marcada com a presença da maioria dos sócios ou, uma hora depois, com qualquer número de presenças (N.º 1 do Art. 37 dos Estatutos).

Anta e Secretaria, 6 de Dezembro de 1989

O Presidente da Assembleia Geral,  
José dos Santos Macedo

## CONTROLADOR/A DE PRODUÇÃO

ADMITE FÁBRICA NESTA CIDADE.

RESPOSTA AO APARTADO N.º 449  
4505 ESPINHO



## PLÁTANO

MARIA DO ROSÁRIO BELO ZENHA

### FLORES – DECORAÇÃO

VISITE A NOVA SECÇÃO  
DE ARTIGOS DE NATAL  
NA CAVE DO NOSSO  
ESTABELECIMENTO

Rua 14, n.º 756 – Telef. 724847 – 4500 ESPINHO – Portugal



VIAGENS  
E  
TURISMO

Informações:

TELEFONES: 7645001/7648505 • TELEX 22563 – LEI P. • TELEFAX 7646516 FAX  
BOLHÃO – FIÀES • 4535 LOUROSA – PORTUGAL

#### NOVEMBRO/MARÇO

VISITE OS SEUS FAMILIARES E AMIGOS  
NA SUÍÇA, DE AVIÃO, POR APENAS 19.000\$00

FRANÇA – desde 13.750\$00

Reserve o mais rápido possível em virtude dos lugares serem limitados.

**CONSULTE-NOS** – Também para excursões e viagens de negócios.

## MUNICÍPIO DE ESPINHO CÂMARA MUNICIPAL

### A V I S O

MARIA ELSA FERRAZ ALVES TAVARES, PRESIDENTE DA CÂMARA MUNICIPAL DE ESPINHO:

Faz público que a Câmara Municipal de Espinho vai levar a efeito no Salão Nobre dos Paços do Município, no próximo dia 7 de Dezembro, pelas 21.30 horas, uma Sessão Solene para a entrega de Medalhas do Município à ASSOCIAÇÃO ACADÉMICA DE ESPINHO, aos Senhores Dr. JOAQUIM PINHEIRO MORAES (a título póstumo), Dr. JOSÉ MARMELO E SILVA e VICTOR HUGO BARBOSA CARVALHO E SILVA, convidando-se por este meio a população do Município e associar-se ao acto.

E para constar se passou este e outros de igual teor que vão ser afixados nos locais do estilo e publicado na Imprensa Local.

Paços do Município de Espinho, 29 de Novembro de 1989

A PRESIDENTE DA CÂMARA,  
Maria Elsa Ferraz Alves Tavares

## ASSEMBLEIA MUNICIPAL DE ESPINHO EDITAL

### SESSÃO PÚBLICA NO DIA 18/12/1989

JOSÉ AUGUSTO FERREIRA DE CAMPOS, Presidente da Assembleia Municipal supra:

Faz público, de acordo com as disposições legais aplicáveis, que no próximo dia 18 de Dezembro de 1989, se realizará nos Paços do Concelho a 5.ª Sessão Ordinária desta Assembleia, que versará a seguinte ordem de trabalhos:

- 1 — Deliberar sobre o Plano de Actividades e Orçamento da Câmara para 1990.
- 2 — Deliberar sobre o Regulamento para atribuição de 54 fogos do Conjunto Habitacional da Ponte de Anta.
- 3 — Deliberar sobre a correcção ao Quadro de Pessoal.
- 4 — Deliberar sobre alterações ao Regulamento da Feira Semanal.
- 5 — Deliberar sobre a alienação pela Câmara do imóvel sito entre as Ruas 23 e 27 (Vila Manuela).

OBS.: OS TRABALHOS PROSEGUIRÃO, SE NECESSÁRIO, NOS DIAS 22, PELAS 21 HORAS E 23, PELAS 14 HORAS.

Para constar se publica este e outro de igual teor, que vão ser afixados nos lugares do estilo do concelho.

Espinho, 29 de Novembro de 1989

O PRESIDENTE DA ASSEMBLEIA,  
José Augusto Ferreira de Campos



## BODAS DE DIAMANTE DO SPORTING DE ESPINHO

# Ministro Valente de Oliveira



dos ao Sporting e ao conselho de Espinho».

Referiu-se ao pavilhão «Joaquim Moreira da Costa Júnior», que data de 1964/665, para recordar um subsídio concedido pela Direcção-Geral dos Des-

do Velga Ribeiro foi criada a secção de ténis de mesa e foi um instantinho: em quatro anos conquistámos o campeonato da 1.ª divisão».

Disse que faziam parte dessa equipa, «de boa categoria», António Tavares, Domingos Cadete e outros.

Por volta de 1961, «mercê do entusiasmo de José Alberto Reis, hoje em terras distantes da Alemanha», foi reorganizada a secção de atletismo; e eis que surge o António Leitão, um jovem criado entre nós que viria a ser campeão olímpico.

tónio Neves «que foi grande pedagogo, mas muito exigente, muito humano e muito treinador.» Falou de uma carreira longa e brilhante, recordou jogos e resultados e contou episódios. Foi das modalidades de que se ocupou mais detalhadamente, por via de um contacto directo de muitos anos, primeiro como atleta, dos mais brilhantes e depois como dirigente. Sente-se que continua a ser a menina dos seus olhos.

Voltou ao futebol, para recordar que o clube, em 1952, esteve quase a ingressar na 1.ª

clube; Mário Valente, que foi sócio fundador «e um bom jornalista»; Silvério Vaz, «homem importante para a juventude, nos anos trinta e quarenta»; Domingos Oliveira, «elemento fundamental nas áreas técnica e administrativa, assim como na representação do clube»; Teófilo Sá, «a pessoa mais discreta que eu conheci no Sporting Clube de Espinho»; Mário Almeida, «verdadeiro administrador por eleição e por excepção, que tinha uma latinha onde guardava os tostões, que nos entregava quando deles precisássemos»; João Barbosa, «o nosso pai da juventude, o dos outros tempos, destes tempos e dos que vierem»; dr. António Neves, «a figura mais respeitada dos jovens, um homem muito justo, muito isento»; Manuel Violas, «que apareceu nos anos quarenta e com o forte dinamismo que lhe é peculiar, e ainda mantém, começou a trazer os primeiros profissionais para o Sporting de Espinho»; dr. Nunes dos Santos, «que tomou conta de uma grande nau, como era efectivamente o clube nos anos cinquenta»; arquitecto Jerónimo Reis, que «foi meu professor e dos grandes desportistas da nossa terra». Terminou com a evocação de Lito Gomes de Almeida, «um ganhador por natureza, que estava em todas onde estava o Sporting Clube de Espinho».

## CAVACO SILVA E MANUELA AGUIAR ENVIARAM MENSAGENS

Como remate das cerimónias, realizou-se à noite, no Restaurante do Casino Solverde, um banquete, presidido pelo ministro Valente de Oliveira. A seu lado ficaram as figuras mais representativas da cidade e, ainda, presidentes de clubes e associações desportivas, e o comendador Manuel Oliveira Violas, em representação da Solverde, de que é presidente do Conselho de Administração.

Foram muitos a associarem-se às comemorações das bodas de diamante, através de mensagens. De perto e de longe vieram telegramas de diversas personalidades, entre

os da praxe. Não como autarca, mas na sua qualidade de presidente da Federação Portuguesa de Voleibol, Rolando de Sousa abriu a série de improvisos para se congratular, sobretudo, com os êxitos do clube na modalidade de voleibol ao longo dos anos, afirmando ter ela marcado a viragem e a hegemonia que pertencia ao sul e veio para o norte por influência da força dos «tigres».

Falariam, ainda, o vice-presidente da Associação de Futebol de Aveiro, que leu uma mensagem do presidente, Gilberto Madail, impossibilitado de se deslocar; Nuno Costa, em representação do presidente da Liga dos Clubes Profissionais de Futebol, major Valentim Loureiro, nesse momento a acompanhar o Presidente da República a terras africanas; Romeu Vitó, presidente da



Grupo de personalidades junto do ministro

(Foto Leva Color - Porto)

portos, quando a secção de voleibol atingiu posição de relevo, tornando-se protagonista de uma época dourada. Considerou Carlos Padrão uma bela prenda dos cinquenta anos do clube.

O estatuto de «Instituição de Utilidade Pública», concedido ao clube, foi referido pelo orador, que encareceu esse gesto governamental.

Citou outra curiosidade: a conquista da «Taça de Honra» em 25 de Agosto de 1918. O clube havia sido apurado para a final com o Salgueiros, o qual «por razões que não conseguí descortinar, desistiu». Imediatamente a seguir, reuniu a direcção, que decidiu apelar ao seu adversário, convidando-o a participar num jogo, em que troféu seria disputado, pois não gostaria de ter nas vitrinas da sede uma taça que não havia sido conquistada no campo da luta. «O Salgueiros aceitou o convite, veio a Espinho e perdeu pelo elevado «score» de 4-0, ficando portanto a taça, muito legitimamente, na posse do nosso clube».

Sem se preocupar com a sequência de datas, Carlos Padrão foi recordando factos diversos da vida do clube, naturalmente os mais salientes.

Revelou a criação das secções de basquetebol, do hóquei em patins e boxe, elogiando a acção dos elementos ligados a cada uma delas, como Manuel Fernandes da Silva, António Vieira (Vieirinha) e João Lopes, «o homem das balizas, que era também do atletismo».

Nos anos cinquenta, «já no meu tempo», como recordou Carlos Padrão, «com o labor

O orador disse «que não foi ao serviço do nosso clube, mas é nosso e é de Espinho».

Voltou a recuar muitos anos no tempo para se situar em 1918 e recordar a existência da secção de natação, a que pertencia o dr. Mário Duarte, o Borges de Almeida, que viria a participar em 1916 na 1.ª Travessia do Porto, Nuno Monteiro, estudante no Colégio dos Carvalhos e que regressou mais tarde ao Brasil.

Mais tarde, muito mais tarde, «fazia eu parte dessa equipa», tivemos entre nós Silvério Vaz, «desportista de eleição», que nos ensinou pelo menos a manter-nos à superfície sobre a água.

Surgiu depois o tiro à bala, o tiro ao chumbo, que teve igualmente por Silvério Vaz uma grande animação. Veio a seguir a ginástica, superiormente orientada por Silvério Vaz, coadjuvado por Manuel Silva, Teófilo de Sousa, Mário Valente e outros.

Elogiou a acção de D. Henriqueta Vitó, que «tem sido incansável no apoio e carinho que dispensa à modalidade e seus praticantes».

O andebol surgiu em 1957 e teve em Veiga Ribeiro o seu principal impulsionador. Importante foi, também, o apoio dispensado por Manuel Laranjeira e Francisco Barbosa.

Finalmente, o voleibol, que Carlos Padrão considerou «a modalidade de ouro do clube».

Referiu-se a muitas figuras do passado relacionadas com essa modalidade, mas houve uma em que se deteve de forma mais vincada — o dr. An-

divisão, depois de ter vencido a zona norte da 2.ª divisão. O mesmo aconteceria dois anos mais tarde, em 1954.

Era no tempo em que o Sporting de Espinho tinha «uma equipa fabulosa. Só faltava saber por quantos iríamos ganhar frente aos nossos adversários».

A Taça Ribeiro dos Reis foi outra grande conquista do Sporting de Espinho, derrotando o Vitória de Setúbal por 1-0. No regresso, em Coimbra, onde a equipa pernitoou, para ser recebida no dia seguinte na Câmara Municipal, Joaquim Moreira da Costa Júnior levou o troféu para o seu quarto e, segundo Carlos Padrão, «não sei se se ficou com ela na cama!»

Faltava ao clube a 1.ª divisão, e isso foi conseguido em 1974, sendo presidente o «nosso querido Lito Gomes de Almeida, fruto também da nossa crença e pela mão do sr. João Barbosa».

Os contactos amistosos com o Sporting Clube de Vila Real foi outro capítulo da história referido pelo orador, assim como a acção cultural, com a criação de uma revista, durante dois anos, obra de Alberto Barbosa, de que foram intervenientes dirigentes, atletas e associados do clube.

A parte final do trabalho apresentado por Carlos Padrão foi para fazer o desfile das principais figuras do Sporting Clube de Espinho ao longo dos seus 75 anos que agora se comemoram.

Começou por Joaquim Moreira da Costa Júnior, para relevar o seu grande amor ao

## MINISTRO FOI COLEGA DE «LITO» NO LICEU

A palavra final foi do ministro Valente de Oliveira, num improviso de cerca de quinze minutos.

Referiu-se à intervenção de Carlos Padrão, para afirmar tê-lo ouvido com muita satisfação e agrado «a contar histórias da vida do clube».

Comentou, mesmo, algumas das afirmações, a começar pelo início, quando Carlos Padrão citou ter sido «um punhado de jovens quem ousou criar o clube».

A palavra «ousou» serviu de mote ao ministro, que acrescentou que para se ousar é preciso estar permanentemente a empreender. Segundo o governante, «é preciso empreender em tudo».

«Nada se consegue sem persistência, sem teimosia, sem uma grande obstinação» — prosseguiu o ministro para dizer mais adiante que «havia valores mais elevados, em que as pessoas se esqueciam de si próprias e estavam permanentemente a pensar no clube».

Pegando em palavras de Carlos Padrão, afirmou o ministro que «é mais difícil saber ganhar do que saber perder. O importante é que os jovens aprendam as duas coisas».

Considerou António Leitão um modelo de atleta, discreto, simples, capaz.

Falou de Lito, para sublinhar que não o podia esquecer. Foi seu colega de liceu e com ele brincou e jogou voleibol. Viu sempre nele uma pessoa extremamente simpática, e de uma energia inesgotável.



Ministro Valente de Oliveira revelou ter sido colega de «Lito»

(Foto Leva Color - Porto)

elas, do Primeiro-Ministro, prof. Cavaco Silva; da vice-presidente da Assembleia da República, Dr.ª Manuela Aguiar; dos deputados Ângelo Correia, Valdemar Alves e Ferraz de Abreu; Sebastião Marques, governador civil do distrito; dr. Lourenço Pinto, presidente do Conselho Nacional de Arbitragem; do Benfica, Tirsense, Estrela da Amadora, União da Madeira, Sporting da Covilhã, Caldas, Benfica de Castelo Branco, Sporting de Braga, Académica de Espinho, dr. Guilherme Aguiar, em representação do F.C. do Porto, de que é vice-presidente, Bairristas de Espinho, dr. Rui Fael, GNR (Espinho), Juntas de Freguesias de Guetim e Paramos, Santa Casa da Misericórdia de Espinho e Bombeiros Voluntários Espinhenses. Findo o repasto, houve lugar aos discursos

Junta de Freguesia de Espinho e candidato a presidente da Câmara; Elsa Tavares, líder da edilidade espinhense, que viria a entregar a medalha de ouro da cidade ao clube; dr. João Rodrigues, novo presidente da Federação Portuguesa de Futebol.

Antes do ministro, que encerrou, o presidente da direcção do Sporting de Espinho, dr. António Tavares Nogueira, fez entrega à Câmara Municipal (através de Elsa Tavares) e à Solverde (comendador Manuel Violas) das medalhas comemorativas dos 75 anos e os diplomas de sócios honorários.

O «Troféu Tigre», de autoria da escultor Manuel Dias, que passou a ser instituído no clube, foi entregue a João Barbosa, por ser o sócio número 1.

Álvaro Graça

## BODAS DE DIAMANTE DO SPORTING DE ESPINHO

# «TIGRES» E DR. LITO DISTINGUIDOS COM MEDALHAS DE MÉRITO

Todo um ano e o mais ambicioso programa de comemorações nunca são demais para festejar um qualquer 75.º aniversário de uma qualquer associação, desportiva ou não. Tratando-se da «menina dos olhos» dos espinhenses, o seu Espinho, a colectividade mais representativa da cidade e do concelho, sem desprestígio para as muitas, mais ou menos ecléticas e participadas e com mais ou menos associados, mas todas elas — e já o dissemos — a constituir a mais válida expressão da vitalidade de um povo, então não há anos nem programas que bastem!

Acompanhámos algumas dessas realizações e verificámos — o que não constitui novidade para ninguém — que o S.C. de Espinho se festeja e comemora todos os actos, mesmo os mais simples; se revive e perdura em todos os associados e simpatizantes, centenas, milhares de atletas do passado e do presente, nas suas actividades, competitivas ou não; no dia-a-dia, no ano-a-ano de alegrias, expectativas e, porque não, tristezas — somatório de um património espiritual e moral em que não há medalhas suficientes que o reconheçam e premeiem!

Antecipada, por motivos de força maior, para 4.ª feira, 29 de Novembro, a cerimónia da entrega das medalhas de Mérito Desportivo ao S.C. de Espinho e ao que foi seu saudoso dirigente, Lito Gomes de Almeida, decorreu no pavilhão da colectividade pelas 19 horas e num ambiente de solenidade e alguma emoção.

Presidiu à sessão o senhor Governador Civil de Aveiro, ladeado pelo representante da Direc-

ção-Geral dos Desportos, pela presidente da Câmara de Espinho, D. Elsa Tavares, pelo presidente da direcção do clube e, ainda, pelos dois filhos do Dr. Lito, tendo o representante do governo dito, na circunstância, referindo-se ao SCE: «Estou aqui e a minha presença honra-me, de sobremaneira, porque o Governo, reconhecendo quando vale o Desporto e quanto ele vale e representa na educação de todos nós, entendeu conferir ao SC de Espinho a Medalha de Mérito Desportivo, que lhe pertence por direito próprio». E acrescentou:

— O Espinho — referia o SCE — «não fica maior nem com uma dimensão diferente» mas a justa atribuição da Medalha à Instituição que completava 75 anos de vida significava que «a prática de um acto daquela natureza por aqueles que têm a responsabilidade moral e social de o fazer é extraordinário e sublime». E ainda: «A força deste grande clube está na sua imparável «Juventude e a juventude acredita, cada vez mais, no desporto como Escola da Vida». E concluiu, referindo-se, ainda, ao clube homenageado: «Está de parabéns o SCE; está de parabéns a cidade de Espinho. Bem hajam».

Após uma pequena pausa, sublinhada pelos vibrantes aplausos dos jovens atletas e de muito menor número de associados — a hora não era propícia à participação dos sócios — o senhor Governador Civil de Aveiro passou a evocar em palavras, por vezes repassadas de emoção, a



O filho do falecido dr. «Lito» recebendo a medalha com que postumamente foi distinguido o pai

figura do homem e do desportista que foi o dr. José Manuel Afonso Gomes de Almeida «Lito» e disse — «Era vontade do Governo homenagear o dr. Lito de Almeida quando, fisicamente estava entre nós, oferecendo-nos a sua palavra, o seu gesto e o seu entusiasmo pela vida...» vida que, com todas as vicissitudes determina o fim da dimensão física, mas «determina o perdurar da obra, da memória do homem que amou o seu Espinho, e Espinho e as suas gentes».

E continuou a falar do ausente/presente, desportista por excelência, cujo exemplo apontou

como modelo a seguir. E aos filhos, que das suas mãos, Governador-Civil e homem da privança do dr. Lito, receberam com emoção juvenil a Medalha de Mérito Desportivo, disse: — «Os filhos, aqui presentes, devem sentir-se orgulhosos e felizes pela homenageada memória de um pai que não morreu».

Terminou a sessão de homenagem. Retiraram-se os homens, todos, que lhe deram corpo e brilho; acrescentaram mais uma peça ao valioso património espiritual do seu Espinho.

José Sampalo



O Presidente do Sporting de Espinho, dr. Tavares Nogueira, no uso da palavra

## A medalha para «Lito»



### MINISTÉRIO DA EDUCAÇÃO GABINETE DO MINISTRO

«Considerando o profícuo trabalho desenvolvido por José Manuel Afonso Gomes de Almeida;

Considerando as suas qualidades de chefia e humanismo, quando à frente do Sporting

Clube de Braga, do Sporting Clube de Espinho e da Liga dos Clubes Profissionais de Futebol;

Considerando que à frente das diversas associações orientou a sua acção no sentido da qualidade e da correcção de atitudes;

Considerando que, enquanto praticante, quer na Associação Académica de Espinho, quer no Futebol Clube do Porto, pautou o seu comportamento

em termos éticos e de espírito desportivo;

Determina-se, a título póstumo:

É concedida a José Manuel Afonso Gomes de Almeida a medalha de mérito desportivo, nos termos dos artigos 3.º e 6.º do Decreto-Lei 55/86, de 15 de Março».

Lisboa, 23 de Novembro de 1989

O Ministro da Educação,  
Roberto Carneiro

## Sporting de Espinho distinguido pelo Governo



### MINISTÉRIO DA EDUCAÇÃO GABINETE DO MINISTRO

«Considerando que estão a decorrer as comemorações do 75.º aniversário do Sporting Clube de Espinho;

Considerando que 75 anos na vida de um clube representa um marco importante no historial do desporto nacional;

Considerando que só é possível alcançar esta idade mercê

do esforço, dedicação, dinamismo e empenhamento das diversas direcções que estiveram à frente do Sporting Clube de Espinho;

Considerando que esse trabalho está bem patente nas diversas modalidades desportivas desenvolvidas no seu seio e nos diversos títulos alcançados no futebol, no voleibol, no andebol, na ginástica e no tiro;

Tendo em consideração que 7.000 associados dão bem ideia da vitalidade do Sporting Clube de Espinho;

Considerando que este exemplo constitui um testemu-

nho da vida real do associativismo do clube;

Considerando o apreço que merece pelo prestígio que confere à região onde está sediado, e ao País pela seriedade dos seus processos de trabalho;

Determina-se: É concedida ao Sporting Clube de Espinho a medalha de mérito desportivo nos termos dos artigos 3.º e 6.º do Decreto-Lei 55/86 de 15 de Março».

Lisboa, 23 de Novembro de 1989

O Ministro da Educação,  
Roberto Carneiro

## RESTAURANTE RODA VELHA

Av. da República, 867 — AGUDA — Telef. 7626300 (a 50 metros da passagem-de-nível)

ESPECIALIDADES  
DA CASA

Seg. — Espetada de Porco Flamejante  
Ter. — Maminhos de Boi c/ Ananás  
Quar. — Arroz de Entrecosto  
Sext. — Espetada de Porco Flamejante  
Sáb. — Laminhos de Pescada c/ Gambas  
Arroz de Entrecosto  
Dom. — Espetada de Peixe c/ Gambas e açorda  
Naco de Vitela na brasa c/ migas

SÁBADOS  
JANTAR-CONCERTO

FADOS  
JANTE EM AMBIENTE SELECIONADO  
SEM AGRAVAMENTO DE PREÇO



**CAMPEONATO NACIONAL**

**II DIVISÃO ZONA CENTRO**

**ESPINHO, 2  
OLIVEIRENSE, 0**

Jogo no Estádio Comendador Manuel de Oliveira Violas, sob arbitragem de Ezequiel Feijão, de Setúbal, auxiliado por Rui Ferreira e Carlos Tacão.

**SCE** — Matos; Eliseu (Rui Neves aos 27 minutos), Vieirinha, N'Kongolo e Nito; Nelo, Aziz, Rui Filipe e Ivan; Ado e Vitorino (Marcus António aos 46 minutos).

Suplentes — Santos, Alemao e Zezé Gomes.

Treinador — Amândio Barreiras.

**Oliveirense** — Castro II; Zé Nando (Vitinha aos 83 minutos), Castro I, Amorim e Licínio; Tião, Ferrinho, Adolfo e Grilo; Jesus e Cardoso (Paulo aos 68 minutos).

Suplentes — Vítor, Riido e Luls.

Treinador — Edmundo Duarte.

Ao intervalo: 0-0.

Golos marcados por Ado, aos 47 minutos e Rui Neves, aos 69 minutos.

Cartão amarelo para Zé Nando e Amorim, aos 44 e 77 minutos respectivamente.

**RESULTADOS**

Académica-Guarda	4-2
Mirense-Ac. Viseu	0-0
Caldas-U. Lamas	2-1
Salgueiros-O. Bairro	5-0
Covilhã-B. Castelo Branco	2-0
Espinho-Oliveirense	2-0
Mangualde-Peniche	2-0
Marialvas-U. Leiria	1-1
Águeda-Lousanense	3-2

**CLASSIFICAÇÃO**

	J	V	E	D	F	C	P
ESPINHO	9	8	1	0	24	04	17
Salgueiros	9	6	2	1	24	07	14
U. Leiria	9	4	4	1	16	06	12
Académica	9	5	2	2	20	14	12
Águeda	9	4	3	2	12	09	11
Mangualde	9	5	0	4	18	15	10
Covilhã	9	4	1	4	12	12	9
B. C. Branco	9	3	3	3	07	08	9
Caldas	9	4	1	4	08	18	9
Ac. Viseu	9	3	2	4	13	14	8
O. Bairro	9	2	4	3	07	15	8
Mirense	8	1	4	3	09	12	6
Marialvas	9	1	4	4	07	11	6
Lousanense	9	2	2	4	08	16	6
Peniche	7	2	1	4	07	12	5
Guarda	8	2	1	5	07	12	5
Oliveirense	9	2	1	6	06	13	5
U. Lamas	9	2	0	6	09	16	4

**PRÓXIMA JORNADA**

Guarda-Águeda
Ac. Viseu-Académica
U. Lamas-Mirense
O. Bairro-Caldas
B. Castelo Branco-Salgueiros
Oliveirense-Covilhã
Peniche-Espinho
U. Leiria-Mangualde
Lousanense-Marialvas

**MARCADORES**

Ivan	10
Aziz	5
Ado	4
N'Kongolo	1
Marcus António	1
Zeze Gomes	1
Vieirinha	1
Rui Neves	1

**COMO VIMOS O JOGO**

O encontro entre o Sporting Clube de Espinho e a Oliveirense, à partida, não trazia grandes dificuldades aos espinhenses. Seria um encontro entre o primeiro classificado e o penúltimo.

O Espinho, líder incontestável deste campeonato da divisão secundária, zona centro, sem quaisquer derrotas, e a Oliveirense com apenas duas vitórias e um empate, entrou no estádio Comendador Manuel de Oliveira Violas com a total disposição de contrariar a força habitual dos «tigres» nos primeiros minutos. O objectivo foi conseguido. Com poucas cerimónias, a turma de Edmundo Duarte evitava a todo o

custo que a bola chegasse próximo da sua baliza.

A equipa de Oliveira de Azeméis não é tecnicamente perfeita mas soube segurar, principalmente a sua defesa, o ataque do Sporting de Espinho.

A primeira parte do encontro foi um pouco monótona, com poucas oportunidades de golo e sem grande velocidade.

No primeiro tempo o domínio pertenceu ao Espinho, no entanto, a melhor oportunidade de golo foi da autoria da turma de Oliveira de Azeméis, aos 44 minutos de jogo, à qual Matos correspondeu com uma excelente defesa.

Foi no tempo complementar da partida que os golos apareceram.

Ainda os espectadores acabavam de se sentar após o intervalo e Cardoso derruba Ado à entrada da área. Foi o próprio brasileiro ao serviço do Espinho que marcou, de uma forma espectacular, o primeiro tento dos «tigres».

Só por este golo, apontado ao canto superior esquerdo da baliza de Castro II, podíamos considerar Ado o melhor jogador em campo, mas foi ele, nesta segunda parte, que deu um grande dinamismo ao ataque «tigre», bem como aquele «malabarista» da bola, tam-

bém brasileiro, Marcus António.

A partir do primeiro golo a Oliveirense começou a temer o líder da zona centro tendo apostado na surpresa, ou seja, na exploração do contra-ataque, que na maioria das vezes era surpreendido pela grande atenção da defensiva espinhense, que colocava os avançados de Oliveira de Azeméis fora-de-jogo.

Aos 69 minutos de jogo, Ivan, o conhecido «terrível», aproveitou muitíssimo bem uma falha defensiva e, beneficiando de um ressalto do guarda-redes, cruzou a bola para a cabeça de Rui Neves que não

teve qualquer dificuldade em consolidar a vitória da sua equipa e a fazer também o seu primeiro golo deste campeonato.

De salientar que, a partir dos 76 minutos, o Espinho jogou com menos um elemento, por lesão de Aziz, que foi retirado do relvado na maca dos bombeiros. Uma lesão, que segundo nos disse o médico dos «tigres», Dr. Domingos Coutinho, não tem grandes consequências em termos de paragem para o marroquino. Tratou-se de uma contusão violenta do tornozelo com um ferida do lado interno.

M P

**ESPINHO CONTINUA IMPARÁVEL**

**TÍNHAMOS DE ARRISCAR E VENCER**

— diz Amândio

**NAS CABINAS**

As dificuldades começam a aparecer, agora que o campeonato começa a avançar. Pelo menos é o que nos diz o técnico espinhense.

«Jogo difícil. As equipas vêm para marcar homem a homem.

«Pensávamos que íamos encontrar mais facilidades.

«A Oliveirense obrigou-me a pensar bastante e a tomar decisões bastante difíceis.

«Tínhamos de arriscar e vencer o jogo.

«Temos visto em todas as equipas que defrontam o Espinho que os guarda-redes têm sido espectaculares. A prová-lo estão os remates que o Sporting Clube de Espinho fez à baliza.

«Não quero deixar de enaltecer a forma como a Oliveirense se apresentou a jogar contra o Espinho. Já sabia que era uma equipa muito bem organizada, muito aguerrida. Penso que utilizou um pouco a virilidade e é a única coisa que tenho a dizer do adversário.

«Penso que vencemos com toda a justiça.

«Que este jogo nos sirva de exemplo para o futuro.»

No que diz respeito ao próximo encontro do dia 10, frente ao Belenenses, e que conta para a Taça de Portugal, Amândio entende que «não é ao Espinho que compete vencer o encontro».

«Vamos apresentar-nos ambiciosos.

«O Belenenses é de outro campeonato, mas vamos bater-nos de forma a ser um espectáculo digno dos jogadores que compõem o Sporting Clube de Espinho.

«Não somos nós que temos a perder. É o Belenen-

ses que tem a ganhar e pede ser que as coisas se tornem mais fáceis.

«Quero referir que na semana passada fizemos um bom treino com o Boavista e que às vezes os bons treinos são previsões de maus jogos.»

**O TÉCNICO ADVERSÁRIO**

O técnico Edmundo Duarte entende que «foi um jogo bem disputado.»

«O Oliveirense veio para complicar e controlou o jogo na primeira parte.

«Penso que podíamos contar uma história neste

encontro se tivéssemos marcado a grande oportunidade que tivemos na primeira parte.

«O golo do Espinho, no primeiro minuto do tempo complementar, complicou e desfez as hipóteses que o Oliveirense trazia, para pontuar.

«É evidente que o Espinho é uma grande equipa, estruturada de há três anos para cá e acabou por conseguir uma vitória normal, mas encontrou pela frente um adversário que soube contrariar e demonstrar que é por acaso que está no fundo da tabela classificativa.»



**COSTA FERREIRA & MARTINS**

**EXCURSÕES**

**NATAL • FIM-DE-ANO**

- VENEZUELA - Natal e Fim-de-Ano
- Várias partidas - reserve com antecedência
- BRASIL - Natal e Fim-de-Ano
- Várias partidas - reserve com antecedência
- NATAL NO VALE DO DOURO - 24 a 25 Dezembro
- NATAL NO MINHO - 24 a 25 Dezembro
- NATAL NO RIBATEJO E SERRA DA ESTRELA - 23 a 25 Dezembro
- FIM-DE-ANO, SERRA DA ESTRELA - 30 Dez. a 1 Janeiro
- FIM-DE-ANO, GALIZA - 31 Dez. a 1 Jan.
- FIM-DE-ANO, BENIDORM - 27 Dez. a 2 Jan.
- FIM-DE-ANO, CANGALHO - 31 Dez. a 1 Jan.
- FIM-DE-ANO, ALGARVE - 30 Dez. a 1 Jan.
- FIM-DE-ANO, BADAJOZ - 31 Dez. a 1 Jan.
- FIM-DE-ANO, VALE DO DOURO - 31 Dez. a 1 Janeiro

**NÓS OFERECEMOS-LHE O MUNDO**

**VIAGENS E TURISMO**

Rua do Bonjardim, 652 — Telefones 2000787-25597  
Telex 76764 — 4000 PORTO

**CONVOCATÓRIA**

É convocada a Assembleia Geral Extraordinária de INDÚSTRIAS JOAQUIM FRANCISCO DO Couto & Filhos, S.A. para reunir no dia 15 de Janeiro de 1990, pelas 18 horas, na sua sede social, em S. PAIO DE OLEIROS, com a seguinte

**ORDEM DO DIA**

- 1 — Deliberar sobre a alteração dos estatutos da Sociedade.
- 2 — Deliberar sobre o aumento de capital, de 120.000 contos até 1.200.000 contos, através da emissão de 90.000 acções de valor nominal de 12.000\$00 cada, com preferência para os actuais accionistas, podendo, caso a assembleia assim deliberar, uma parte deste aumento de capital ser subscrito por estranhos à Sociedade.

S. PAIO DE OLEIROS, 28 de Novembro de 1989

O Presidente da Assembleia Geral,  
**Dr. Arlindo de Jesus Duarte**

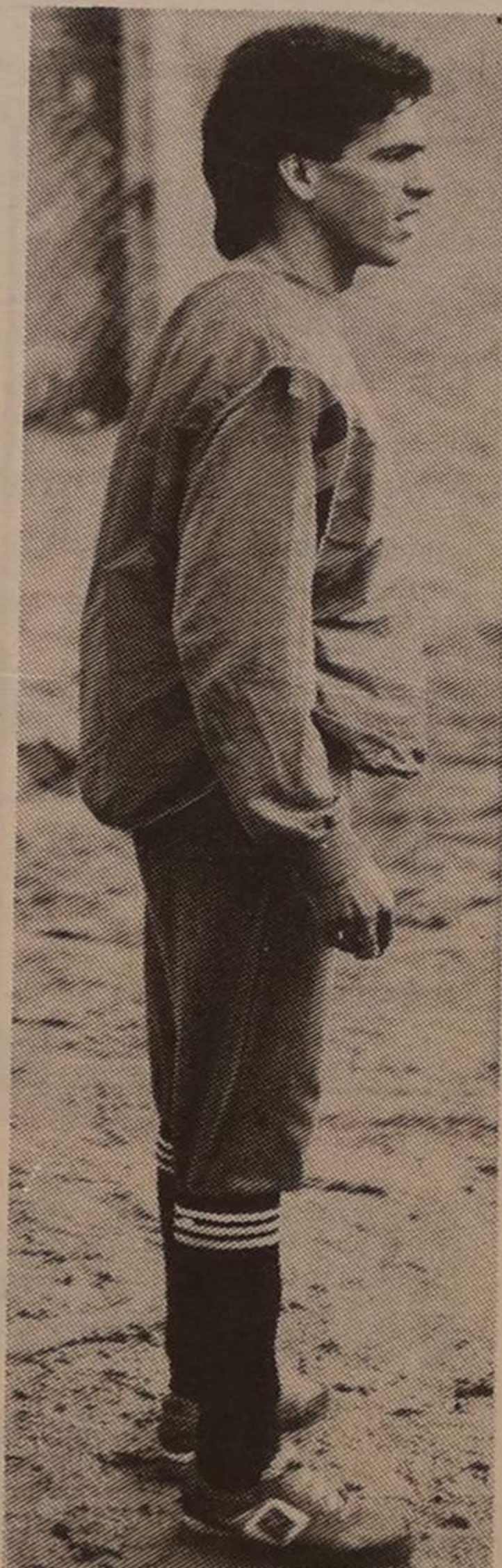

Ado regressa às suas espectaculares exibições. Só o golo valeu-lhe a melhor nota neste encontro.

## Voleibol

# JORNADA MUITO POSITIVA PARA EQUIPAS ESPINHENSES

Decorreu mais uma jornada da primeira fase do Campeonato Nacional de Voleibol, primeira divisão. As duas equipas espinhenses obtiveram dois excelentes resultados.

A Académica de Espinho foi ao pavilhão das Antas, e trouxe uma preciosa vitória sobre o Futebol Clube do Porto, por 3-0 (0-15, 8-15 e 4-15).

Mas a vitória mais espectacular foi a que o Sporting Clube de Espinho obteve, no pavilhão Joaquim Moreira da Costa Júnior, frente aos campeões nacionais, por 3-1 (17-15, 7-15, 15-12, 15-9).

Foi um encontro para maravilhar o público espinhense.

Os «tigres» entraram com a disposição de levar de vencida a turma do Leixões, um conjunto que este ano é apontado como um candidato muito forte à renovação do título.

Vimos neste encontro uma equipa - o Espinho - com um conjunto, e três jogadores que decidiram o jogo (Edgar Machado, Dimitar Dimitrov e Pedro Albuquerque).

Funcionaram, na equipa do Espinho, o bloco e a recepção.

A arbitragem, que não teve influência no resultado, não esteve à altura do encontro.

SCE - Afonso Mourinho, Carlos Natário, Edgar Machado, Fernando Castro, José Pedrosa, Carlos Moreira, Dimitar Dimitrov, Jaime Filipe, António Pedrosa, Pedro Albuquerque e Kustra Wladislav.

Leixões - José Teixeira, Carlos Dias, Teodoro Neto, José Rodrigues, Filipe Vitó, Nuno Calheiros, Humberto Silva, Gueorgi Nikolov, Stoyan Guntchev, Armando Gonçalves e João Dinis.

Primeiro árbitro, Manuel Andrade; segundo árbitro, Fernando Tabuco.

## ESPINHO NOS AÇORES

O Sporting Clube de Espinho parte hoje para os Açores, para participar em vários jogos de propaganda da modalidade naquela região autónoma.

Assim, amanhã, sexta-feira e sábado, o Sporting de Espinho defrontará o Clube Vólei de São Miguel.

O regresso da turma espinhense está marcado para domingo, quando irão a Lisboa assistir ao encontro de futebol entre os «tigres» e o Belenenses, a contar para a Taça de Portugal.

## OUTROS JOGOS

Eis alguns resultados de outros encontros disputados ao fim-de-semana que passou:

Seniores femininos: SCE, 2 - Fermentões, 3; Juniores masculinos: Carvalhos, 3 - SCE, 2; Juvenis masculinos: SCE'A, 3 - Escola de Esmoriz, 1 - SCE'A, 3; Nun'Álvares, 2 - SCE'B, 0; Leixões, 3 - Juvenis femininos: Fluvial, 0 - SCE, 3; Iniciados masculinos: SCE, 3 - Esmoriz, 0; SCE, 0 - AAE, 3; Iniciados femininos: SCE, 3 - CDUP, 0; SCE, 3 - Aliança, 2.

## Andebol

# «TIGRES» ASSUMIRAM COMANDO

O andebol do Sporting Clube de Espinho obteve mais uma brilhante vitória no campeonato nacional da terceira divisão.

Ao vencerem o mais directo adversário, o Águas Santas, a jovem equipa espinhense ficou isolada no comando da série «B». A juntar a esta brilhante vitória, saliente-se o facto de os «tigres» ainda não terem perdido qualquer jogo.

No que diz respeito à partida, podemos dizer que a equipa alvinegra é técnica-

mente superior ao seu adversário.

O jogo foi, do princípio ao fim, muitíssimo equilibrado, vencendo a calma e o sangue frio dos juvenis espinhenses nos minutos finais.

O Águas Santas, durante a primeira parte e no últimos 15 minutos de jogo, foi uma equipa que empregou a violência e dificultou extremamente o trabalho aos árbitros.

SCE - António Santos, António Bento, Manuel Pinho, Nuno Pedrosa, Manuel Mendes, Carlos Pinto, Rui

Rocha, João Pereira, Rui Machado, António Ferreira, Bruno Pereira e Manuel Paiva.

Águas Santas - José Silva, Eduardo Ferreira, Paulo Gomes, Joaquim Carvalho, António Magalhães, Vítor Ferreira, Franquelim Cardoso, Carlos Baldaia, Artur Oliveira, António Pinto e Fernando Bragança.

Árbitros: Manuel Maio e António Coelho.

Resultado ao intervalo: Espinho, 8 - A. Santas, 6.

Resultado final: Espinho, 19 - A. Santas, 16.



A equipa do Sporting Clube de Espinho que, na sétima jornada do campeonato nacional da terceira divisão, em andebol, continua invicta, em termos de derrotas. Uma equipa que continua a ser das mais jovens do país e este ano com uma média de alturas superior à da passada época.

## Bombeiros de chuteiras

A Secção Desportiva dos Bombeiros Voluntários Espinhenses, a partir de domingo, dia 10, ficará mais enriquecida com a criação de uma equipa de futebol.

Para comemorar, os Bombeiros Espinhenses, no domingo, às 15 horas, realizarão um encontro, no campo do Rio Largo, frente aos Voluntários de Macieira (Leiria).

## GDRE

O Grupo Desportivo e Recreativo de Espinho (GDRE) informa que realiza domingo, dia 10, pelas 19.30 horas, a segunda ceia de Natal.

Destinada a atletas, sócios e familiares, a ceia de Natal realiza-se num restaurante do galveto das ruas 23 e 28, onde se dão mais informações.

## NOVO EXTERNATO

- Ensino liceal em regime intensivo;
- Ensino técnico-profissional;
- Cursos de línguas.

Trata-se de uma nova escola, a abrir antes do início do próximo ano lectivo, propriedade da SOGEE - Soc. Gestora de Estabelecimentos de Ensino, Lda..

A sua direcção pedagógica ficará a cargo de uma conceituada professora do ensino sec. de Espinho.

(Oportunamente daremos novas informações sobre este projecto).

## SUPERMERCADO DO LAR DO PICOTO

PARQUETE DE MADEIRA E DE CORTIÇA, JÁ ENVERNIZADO, COLOCAÇÃO RÁPIDA, SEM BARULHO NEM SUJIDADE. ALCATIFAS, PAPÉIS DE PAREDE, LUSTRES, MOBÍLIAS, COLCHÕES, CARPETES, ETC..

Sede: Estrada Nacional 1 - Telef. 7643575 - PICOTO/FEIRA  
Filial: Rua 62, n.º 227-231 - Telef. 722986 - ESPINHO

## Targa AUTOMÓVEIS

AUTOBIANCHI Y10 Turbo (Dez. 87)  
TOYOTA STARLET 1.2 (vermelho Ferrari), 87  
FIAT UNO 45 Preto, 85  
LÂNCIA DELTA H. F. TURBO, 87  
FIAT UNO 60 SL, 86  
FIAT UNO 45 S, 86  
FIAT REGATA 70, 88  
GOLF GTD (vermelho Ferrari), 87  
GOLF 1.3, 88  
RENAULT 11 TSE, 87

## MOTOS

APRILIA 125 AF1, 87  
KAWAZAKI GPZ 600 R, 85  
APRILIA 125 - Réplica, 88

ACEITO TROCA POR CARRO OU MOTO

CONDIÇÕES ESPECIAIS DE CRÉDITO

FACILIDADES DE PAGAMENTO

RUA 19, N.º 884 - ESPINHO

TELEFONE (02)-7258804

## CARJDFI

COMÉRCIO DE AUTOMÓVEIS, LDA.

COMPRA E VENDA DE AUTOMÓVEIS NOVOS E USADOS

VOLVO 245 c/ nova 89  
RENAULT 9 GTS 86  
PEUGEOT 309 Gr 86  
MERCEDES 190 E, c/ extras  
FORD SCORPIO 2.0 i - 1987  
BMW 314 YP C/T - 1988  
RENAULT 11 TURBO 5/P C/T - 1987  
OPEL 1604 S BERLINA - 1983  
FORD ESCORT CABRIO 1.6 i - 1984  
FIAT TIPO DGT - 1989

NOVAS DE VÁRIAS MARCAS  
MAIS VIATURAS EM STOCK USADAS

Rua 28, 636 - 4500 ESPINHO

## STAND SANTOS

COMÉRCIO DE AUTOMÓVEIS

ALFA 33 1.3 S - 88  
ALFA 75 1.6 - 86  
BEDFORD PICK UP (5 velocidades) - 88  
OPEL CORSA GT - 85  
OPEL KADETT 1.3 SR - 84  
OPEL KADETT 1.2 GL, 5 p. - 85  
PEUGEOT 504 RENFORCÉ - 84  
RENAULT 5 GL, 5 portas - 86  
RENAULT 9 GTC - 83  
RPVER 216 VITESSE EFI - 86  
TOYOTA COROLLA DX LIFTBACK - 83

SEDE: Rua 37-B, n.º 105  
Telef. 720400

ARMAZÉM: Rua 37, n.º 609  
Telef. 721390

## Stand Volante

VIATURAS EM STOCK

RENAULT EXPRESS 87 D. PTT - Bege  
RENAULT 9 GTL 84 - Cinza  
RENAULT 9 GTS 86 - Cinzenta  
VOLKSWAGEN PART. 1986 - Cinza  
TOYOTA HIACE 82 - Amarela  
PEUGEOT 504 RENFORCÉ 1985 - Branca  
PEUGEOT 505 RENFORCÉ 85 - Azul  
FIAT 124 SPIDER - Branco  
VOLVO 245 87 - Branco  
OPEL REKORD 2.3 Van 80 - Branco  
PEUGEOT 305 81 - Azul Celeste  
RENAULT S. 5 TL, 5 p. 88 - Preto  
RENAULT EXPRESS 89, Gasolina - Vermelho  
RENAULT 4 L 77 - Branca  
FIAT UNO 45 83 - Azul  
JAGUAR DIESEL - Azul  
BMW 320 1980 - Azul  
VOLKSWAGEN CABRIOLET CAROCHA  
RENAULT 12 T2 81 - Bege

FACILIDADES DE PAGAMENTO  
SEDE: RUA 26, N.º 559  
Telefone 725905  
4500 ESPINHO

SEMANÁRIO REGISTADO

NA DIRECÇÃO-GERAL DE COMUNICAÇÃO SOCIAL SOB O N.º 41/37

FUNDADO EM 27 DE MARÇO DE 1932 POR BENJAMIM DA COSTA DIAS

## DEFESA ESPINHO

PROPRIEDADE DA EMPES - EMPRESA DE PUBLICIDADE DE ESPINHO, LDA., MATRICULADA NA CONSERVATÓRIA DO REGISTO COMERCIAL DE ESPINHO SOB O N.º 59, FOLHAS 30 DO LIVRO C-1, COM O CAPITAL SOCIAL REALIZADO DE UM MILHÃO E QUARENTA MIL ESCUDOS □ REDACÇÃO E ADMINISTRAÇÃO NA RUA 26, N.º 601, 2.º ESQUERDO, APARTADO 39, 4501 ESPINHO CODEX - TELEFONE 721525 □ MAQUETAGEM NA EMPES □ FOTOCOMPOSIÇÃO E IMPRESSÃO NAS OFICINAS GRÁFICAS DE «O COMÉRCIO DO PORTO», 4000 PORTO □ TIRAGEM MÉDIA DE 3.500 EXEMPLARES. □ DEPÓSITO LEGAL N.º 1604/83 □ MEMBRO DO IPIR - INSTITUTO PORTUGUÊS DE IMPRENSA REGIONAL

APARTADO 39  
4501 ESPINHO CODEX  
PORTE PAGO



Biblioteca da Câmara Municipal de Espinho

Rua 31-32-Altos do Ex. Colégio

Na. Sra. da Conceição