

DEFESA DE ESPINHO

ANO 58 - N.º 3011
QUINTA-FEIRA

14 DEZEMBRO
1989

PREÇO: 40\$00

DIRECTOR: ÁLVARO GRAÇA

SEMANÁRIO

FUNDADOR: BENJAMIM COSTA DIAS

Domingo todos às urnas

VITÓ OU BÁRTOLO - A GRANDE INCÓGNITA

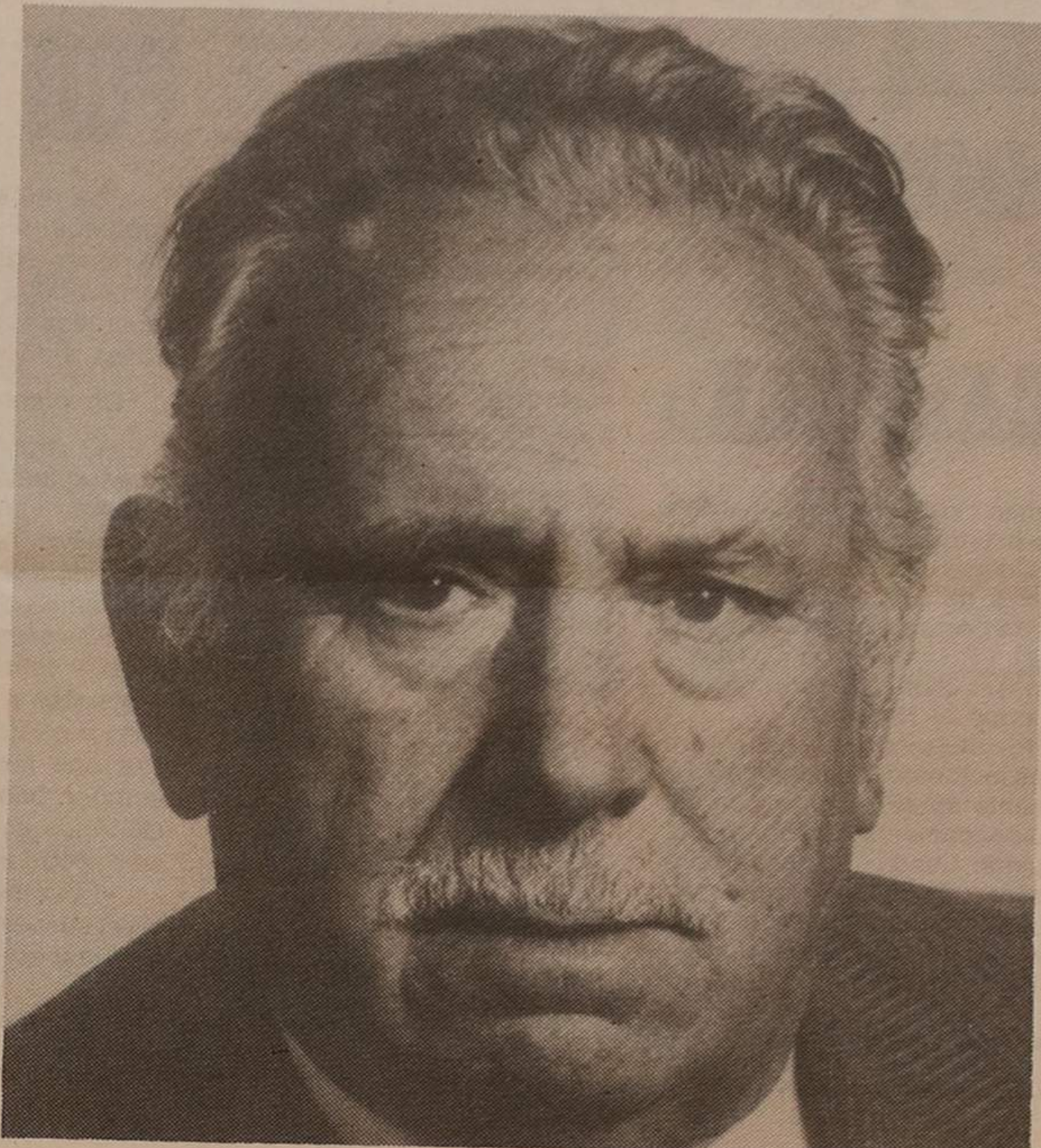

...E os 32 mil espinhenses eleitores vão domingo às urnas dizer a quem confiam os seus destinos nos próximos quatro anos. Em termos de Câmara - a eleição que mais interesse desperta - parece evidente só existir uma dúvida: se o cadeirão da presidência é para Romeu Vitó ou Artur Bártole. É no desfazer dessa dúvida que está o grande interesse da consulta eleitoral.

No interior, das páginas sete à doze, damos tudo sobre estas autárquicas/89.

2

Vamos ter Mupis e Abribus

Projectos da Santa Casa têm pernas para andar

6

As árvores morrem de pé mas as de Espinho foram assassinadas

**Chama-se Alexandre Mendes?
OUTRO BRASILEIRO PARA A AAE?**

■ ÚLTIMA

CAMPO VEDADO EM ESPINHO - PRECISA-SE

Um campo vedado dentro de Espinho é o que defende o técnico de futebol feminino do Académico local, Lino Pedrosa, numa entrevista que damos à estampa na página 16.

No voleibol, as equipas espinhenses a disputar o «nacional» maior da modalidade lograram vencer na passado fim-de-semana e consolidaram-se na terceira posição.

No andebol, os «tigres» vão de vento em popa, liderando o «nacional» da terceira divisão.

Por seu turno, no futebol, os «tigres» caíram de pé no Restelo e na terceira eliminatória da Taça.

Mais pormenores nas páginas desportivas desta edição.

J.S. ALMEIDA, Lda.
AUDIO-VIDEO

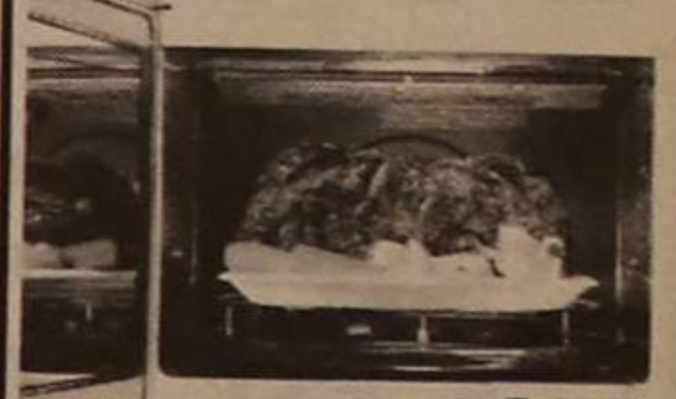

R-8680

O nosso forno de micro-ondas mais evoluído, que combina três sistemas num só, possui uma potência e flexibilidade mais que suficiente, mesmo para as famílias mais numerosas. Oferece a combinação de micro-ondas, convecção e grelhador de quartzo numa só unidade - assim, se deseja adquirir o que de melhor existe, eis a resposta!

RUA 18 N.º 491 - ESPINHO
TELEFONE 725431

VAMOS TER MUPIS E ABRIBUS

Em breve, o visual de alguns espaços públicos da cidade vai alterar-se com a implantação de abrigos nas paragens de autocarros (Abribus), mobiliário urbano de promoção e informação (Mupis), bem como relógios termoplacares e postes sinaléticos.

A Instalação deste equipamento resulta de um acordo celebrado entre a Junta de Espinho e uma firma publicitária.

Os abrigos para passageiros de transportes públicos a instalar pela firma publicitária serão quinze e estarão totalmente colocados num prazo máximo de dois anos, ficando depois propriedade da Junta.

Os Mupis serão instalados, nomeadamente, no Largo da Graciosa. Uma parte será destinada a publicidade angariada pela firma que acordou o negócio com a Junta; outra a informação da própria Junta.

No fundo trata-se de instalar em Espinho equipamento urbano igual ao que se pode ver no Porto e mesmo em Ovar e Santa Maria da Feira, que dá à terra um ar mais cosmopolita e condizente com o estatuto de localidade turística que temos.

«SEMANA DA IMPRENSA NA ESCOLA MANUEL LARANJEIRA»

A Escola Secundária do dr. Manuel Laranjeira promoveu, com terminus na quinta-feira, dia 7, a denominada «Semana da Imprensa» no âmbito do projecto «Escola Cultural».

Exposições temáticas várias, constituídas sobretudo por trabalhos produzidos ou recolhidos por alunos no âmbito das disciplinas de Português, Jornalismo e História estiveram patentes durante a semana. Também funcionou o Clube de Jornalismo e foram projectados

filmes centrados nas questões da informação.

Colaboraram também na semana os jornalistas José Alberto Lemos, do diário (a publicar) «Público» e Rui Osório, um dos chefes de redacção do «Jornal de Notícias».

Paralelamente, ocorreram três momentos de informação e debate sobre o mesmo tema, nomeadamente através de um «jornal falado», uma palestra sobre «liberdade de expressão e ética profissional» e um painel com os directores dos jornais de Espinho.

PROJECTOS DA MISERICÓRDIA TÊM PERNAS PARA ANDAR

CORREIO

O leitor dr. José Ventura de Pinho, da Rua 19, 867, 1.º eq.º., escreve-nos a propósito da criação de um serviço de apoio ao domicílio por parte da Santa Casa da Misericórdia de Espinho e do arranque, já no ano de 1990, da construção, em extensão do actual lar para idosos, de um pavilhão para internamento de acamados profundos.

O leitor apoia as medidas («Bravo Mesa da Misericórdia de Espinho!») e continua:

«Com a primeira medida, vêm cumprir o que vi anunciado em «O Comércio do Porto» de 10/3/89, respeitante às decisões de um conselho de ministros que anunciava um diploma criando os ajudantes familiares, destinados a socorrer os carenciados, pela forma como a Misericórdia se propõe pôr em prática. É um serviço utilíssimo.

«Mas encontrará a Misericórdia os ajudantes familiares necessários?»

«Entendo que poderia começar-se por um entendimento entre a Misericórdia e a secção de serviço social da Igreja desta paróquia, que já tem um princípio dessa actividade assistencial. Haja diálogo.

«Quanto ao pavilhão para doentes acamados, dou também os parabéns à Misericórdia, pois vem ao encontro da ideia que já expus na «Defesa» em 9 de Março último.

«Sei que é difícil a realização destas obras, como

também salientei nesse meu escrito. Mas, como disse, nem por isso devemos cruzar os braços por impossibilidade.

«Conseguem-se meios para outros fins que pensamos serem menos urgentes que este. O que é preciso é não se deixar adormecer o projecto, como sucedeu com o do Tribunal da Comarca!

«Querida é que os espinhenses viessem à rua, isto é, aos meios de comunicação social, ventilar estes assuntos, dar-lhes vida, darem sugestões. O caso do Tribunal mostrou que os

espinhenses não são um povo morto. O que precisamos é de alguém que os desperte.

«Vamos, espinhenses, não deixem adormecer estes dois projectos tão necessários para tantos carenciados da nossa terra».

«Quis sacudir a água do capote»

CDU «ATIRA-SE» A JOSÉ FONSECA POR CAUSA DA FEIRA

«Há responsáveis que não podem ficar escondidos. O vereador José Fonseca e a Câmara revelam grande incompetência e irresponsabilidade» — opina a CDU (Coligação Democrática Unitária), em comunicado remetido à nossa redacção a propósito do «caso» feira.

Diz o comunicado da CDU:

«O vereador José Fonseca é há sete anos o responsável camarário pelo pelouro da feira, a tempo inteiro ou a meio tempo, mas todo o executivo, que é composto por três eleitos do PSD, dois do PS e dois do CDS, está de acordo com as mudanças da feira».

«O vereador José Fonseca — diz o comunicado — tem sido sempre o autor das últimas propostas e contrapropostas sobre a feira que todo o executivo aprova, e ainda das promessas aos feirantes que não cumpriu nem vai cumprir, bem como de várias acusações a funcionários e, até, a outros vereadores para ver se sacode a água do seu capote».

«Foi uma proposta dele que originou a evitável suspensão da feira a 6 e 13 de Novembro e o desnecessário desdobramento para as se-

gundas (retalho) e para as sextas (revenda) sem que a Assembleia Municipal tal tivesse aprovado».

— salienta a CDU, para prosseguir: «Foi ele quem de início prometeu aos feirantes da fruta e hortaliças que iriam para o espaço logo a seguir ao peixe, a sul da Rua 23, mas que depois os pôs onde agora estão; foi ele, vereador da feira, que se escusou a receber as dezenas de feirantes que no dia 30 de Outubro foram à Câmara pedir esclarecimentos».

E noutro ponto:

«Era perfeitamente escusado terem suspenso a feira nas duas semanas (...). Tal só aconteceu porque a Câmara não estudou nem avaliou minimamente o que ia fazer nem tão pouco se preocupou com o prejuízo que iria causar aos feirantes, aos comerciantes de Espinho e aos compradores que cá se deslocassem por engano».

«Devemos ter consciência — remata a CDU — que a feira de Espinho é das mais caras do país. Não é justo causar tanta insegurança e reais prejuízos aos feirantes mais cumpridores».

SUPERMERCADO
NOVO
ORIENTE

SUPERMERCADO NOVO ORIENTE

RUA 31, N.º 914
(Junto ao Colégio N.º S.º da Conceição)
Tel. 726230 — Espinho

GERÊNCIA DE: **AGOSTINHO SILVA RUIVO**

★ DESEJA A TODOS OS SEUS ESTIMADOS CLIENTES E AMIGOS UM NATAL FELIZ E UM ANO NOVO PRÓSPERO

TABACARIA SPORTING, LDA.

C/ NOVA GERÊNCIA
ARTIGOS FOTOGRÁFICOS
DE VIAGEM, DE DECORAÇÃO
E PESCA, ETC..



LOUÇAS
NACIONAIS
LOUÇA
ESTRANGEIRA

RUA 8, N.º 641 — 4500 ESPINHO — TELEF. 724349



VIAGENS
E
TURISMO

Informações:

TELEFONES: 7645001/7648505 • TELEX 22563 — LEI P. • TELEFAX 7646516 FAX
BOLHÃO — FIÃES • 4535 LOUROSA — PORTUGAL

NOVEMBRO/MARÇO

VISITE OS SEUS FAMILIARES E AMIGOS NA **SUIÇA**, DE AVIÃO, POR APENAS 19.000\$00
FRANÇA — desde 13.750\$00

Reserve o mais rápido possível em virtude dos lugares serem limitados.

CONSULTE-NOS — Também para excursões e viagens de negócios.

CONFEITARIA PÁ VELHA

*A Boa Confeitaria é aquela que oferece
qualidade aos seus clientes...*

A exigência do cliente faz-nos eficientes...

SOMOS  **Pá velha**

E agora... galardoada com o
**IX TROFÉU
INTERNACIONAL
AO PRESTÍGIO
COMERCIAL 1989**

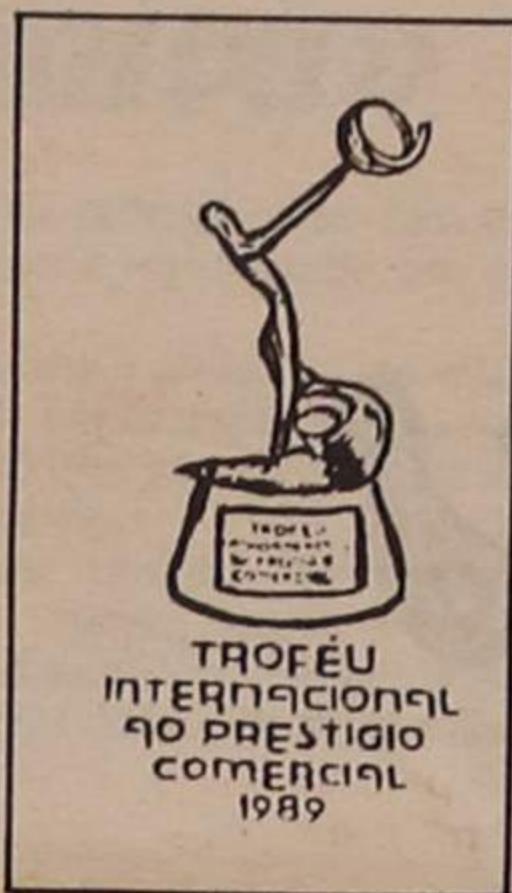

VISITE-NOS NO

Ang. das Ruas 16 e 23 ☎ 722514
ESPINHO

ESPECIALIZADA EM:

**BOLO-REI
PÃO-DE-LÓ
BOLO FOLHADO**

**FESTAS
FELIZES**



• **VÍDEO PROJEÇÃO**
GENERAL ELECTRIC – PANASONIC

- **LUZ E SOM PROFISSIONAL**
RANE – ADA – FBT – STYLIX – TASCAN – ALTEC – CROWN – LASER
CITRONIC – DXR – MOTOROLA – CELESTION – BOSE – REVOX – MARTIN
- **ALTA FIDELIDADE – TV – VÍDEO**
TEAC – ALTER LANSING – STANTON – CROWN – CABASSE – SANSUI – J.V.C. –
SCOTT – CEC – NIKKO – B&W – AIWA – HITACHI – PIONEER – BOSE –
MARANTZ – PROTON – B&O – TECHNICS – PANASONIC – SHARP – CYRUS –
MISSION – BEARD – MERIDIAN – PRIMARE – BA – SANYO – SALORA – BLAU-
PUNKT – CLARION – KENWOOD – J.B.L. – NAKAMICHI – REVOX – AR –
YAMAHA – DENON – SHURE – TANNOY – KOSS – WHARFEDALE – KEF – LINN
– SHARP – OLYMPUS
- **TELECOMUNICAÇÕES:** PHILIPS-COBRA – GENERAL ELECTRIC
- **CALCULADORAS E REGISTADORAS:** CASSIO E CITIZEN
- **INFORMÁTICA E OFFICE AUTOMATION**
PHILIPS – AMSTRAD – SINCLAIR – SCHNEIDER – COMMODORE – CASSIO
NASHUA
- **DISCOTECA**
Preços excepcionais – *CONSULTE-NOS*

RUA 62, N.º 73 – TELEFONE: 722261 – TELEFAX: 726058

«Defesa de Espinho» — 3011 — 89/12/14

TRIBUNAL JUDICIAL DA COMARCA DE ESPINHO ANÚNCIO

FAZ-SE SABER que por despacho de 27 de Novembro de 1989, proferido nos autos de Processo Comum Singular n.º 191/89 do 1.º Juízo 1.ª Secção deste Tribunal Judicial de Espinho, que o Ministério Público move contra a arguida ZULMIRA GONÇALVES DE OLIVEIRA BESSA, casada, doméstica, filha de Brilhantino de Campos Oliveira e de Rosalina Moreira Gonçalves, nascida a 1 de Dezembro de 1958, natural de Água Longa, Santo Tirso, actualmente em parte incerta e com última residência conhecida na Rua Ramalho Ortigão n.º 119, 1.º-Esq.º, Águas Santas, Maia, à qual é imputado um crime de emissão de cheque sem cobertura, previsto e punido pelos art.ºs 23 e 24 do Dec.-Lei 13004 de 12/1/27 este último com a redacção dada pelo art.º 5.º, 1 do D. L. 400/82 de 23/9, foi a mesma arguida declarada contumaz, com os efeitos referidos no n.º 1 do Art.º 337.º do Cód. Proc. Penal, declaração que implica a anulação dos negócios jurídicos de natureza patrimonial celebrados pela arguida após esta declaração, e ainda nos termos do n.º 3 deste último preceito, a proibição decretada de obter ou renovar bilhete de identidade, passaporte, carta de condução e bem assim obter certidões e documentos ou fazer registos nas Conservatórias do Registo Predial, Comercial e de Automóveis, nos Cartórios e Secretarias Notariais e nas Repartições de Finanças (art.º 337.º n.ºs 5 e 6, do Cód. Processo Penal).

Espinho, 29 de Novembro de 1989

O Juiz de Direito,

Francisco Augusto Soares de Matos Manso

A Escriurária,

Ana Maria Soares Canedo Cruz



Iglecias

Daniel R. Iglecias, Filhas & Ca., Lda.

Perfumaria - Boutique

Rua 19 n.º 254
Telef. 724315
4500 ESPINHO



— a moda com qualidade —

★ Desejam aos seus Estimados
Clientes e Amigos
FESTAS FELIZES

Casa Iglecias

COMÉRCIO DE CONFECÇÕES, LDA.

MODA • HOMEM E SENHORA

Rua 19 n.ºs 188, 202
Telefs.: 722106-720463
4500 ESPINHO

«Defesa de Espinho» — 3011 — 89/12/14

S.  R.

2.º CARTÓRIO NOTARIAL DE SANTA MARIA DA FEIRA

A presente fotocópia, que, com o certificado, contém quatro folhas, foi extraída da escritura lavrada de folhas sessenta e sete a folhas sessenta e oito do livro número vinte e seis-C de notas para escrituras diversas, deste Cartório, e vai conforme o original.

Segundo Cartório Notarial de Santa Maria da Feira, trinta e um de Outubro de mil novecentos e oitenta e nove

A Ajudanta,
Beatriz Santos

AUMENTO DE CAPITAL

No dia trinta de Outubro de mil novecentos e oitenta e nove, no Segundo Cartório Notarial de Santa Maria da Feira, perante mim, Domingos António de Sousa Ferreira, notário interino, compareceu como outorgante:

ALBERTO DE CASTRO PINHO, divorciado, natural da freguesia de Massarelos, concelho do Porto e residente na Rua 62, n.º 105, da cidade de Espinho, que outorga na qualidade de sócio-gerente e em representação da sociedade comercial por quotas «ALBERTO PINHO, LIMITADA» pessoa colectiva n.º 500377502, com sede na Rua sessenta e dois, número cento e cinco, da cidade de Espinho, constituída por escritura de seis de Março de mil novecentos e setenta e cinco, iniciada a folhas dezasseis, verso, do livro B-quinzentos e quinze, deste Cartório Notarial, e matriculada sob o número cento e catorze, a folhas cinquenta e oito, do livro C-um, com o capital social de cento e cinquenta mil escudos, dividido em duas quotas iguais de setenta e cinco mil escudos, pertencentes uma a cada um dos sócios Alberto de Castro Pinho e Clara de Jesus Romão Pinho, conforme consta da certidão, que arquivou.

Verifiquei a identidade do outorgante pela declaração dos abonadores abaixo identificados e a sua qualidade e poderes pela acta a seguir referida, de que arquivou fotocópia.

E por ele foi dito que em reunião da assembleia geral extraordinária de vinte e três de Outubro corrente, foi deliberado pelos votos representativos de todo o capital, aumentar o capital com a quantia de duzentos e cinquenta mil escudos, correspondente a incorporação de reservas livres, valor este constante da respectiva rubrica inserta no balanço elaborado.

Nestes termos e pela presente escritura, leva a efeito esse aumento, declarando o outorgante não ter conhecimento de que, desde o dia a que se reporta o balanço, até à presente data, hajam ocorrido diminuições patrimoniais que obstem ao aumento de capital, conforme declaração, que arquivou.

Atendendo à proporcionalidade existente na distribuição do capital e em reforço das quotas existentes, verifica-se que fica a caber a cada um dos sócios uma quota no montante de duzentos mil escudos, uma vez que as posições globais dos mesmos no capital são iguais.

E, em consequência do operado aumento de capital, altera a redacção do artigo terceiro do pacto social, que substitui pelo seguinte:

3.º

O capital social é de QUATROCENTOS MIL ESCUDOS, integralmente realizado em dinheiro e outros valores constantes da escrituração social, e corresponde à soma de duas quotas iguais, pertencentes uma a cada um dos sócios Alberto de Castro Pinho e Clara de Jesus Romão Pinho.

ARQUIVO:

Além da referida acta, comprovativa dos poderes e aprovação do balanço; uma fotocópia do balanço.

Adverti os outorgantes da obrigatoriedade de requererem o registo deste acto, no prazo de noventa dias.

Esta escritura foi lida ao outorgante e explicado o seu conteúdo, em voz alta e na presença do mesmo e dos abonadores António Ferreira de Araújo, casado, residente nesta cidade e Margarida da Silva Ribeiro, solteira, maior, residente na freguesia de Anta, concelho de Espinho.

O Notário,

Domingos António de Sousa Ferreira

MUNICÍPIO DE ESPINHO CÂMARA MUNICIPAL

EDITAL N.º 136/89

MARIA ELSA FERRAZ ALVES TAVARES, PRESIDENTE
DA CÂMARA MUNICIPAL DE ESPINHO:

Faz público, em cumprimento da deliberação tomada por esta Câmara em sua reunião de 28 de Novembro findo, que as Feiras previstas para os próximos dias 25 de Dezembro e 1 de Janeiro foram antecipadas para os dias 24 e 31 de Dezembro respectivamente.

E para constar se passou este e outros de igual teor que vão ser afixados nos lugares do estilo e publicados nos jornais locais «Maré Viva», «Defesa de Espinho» e «Espinho Vareiro».

E eu, Odete Barrosa, Directora do Departamento de Administração Geral e Finanças, o subscrevi.

Espinho, 4 de Dezembro de 1989

A Presidente da Câmara,
Maria Elsa Ferraz Alves Tavares

ILUSTRES DISTINGUIDOS PELA CÂMARA MUNICIPAL

Foi na quinta-feira passada, sete de Dezembro, no novo Salão Nobre da Câmara Municipal, que esta autarquia, representada, na circunstância, pela presidente Elsa Tavares, os vereadores Rolando de Sousa e Valdemar Ribeiro e ainda Maria Graziela Marques Pires em nome do Presidente da Assembleia Municipal, entregou, em Acto simples mas solene, quatro medalhas a outros tantos indivíduos ou entidades que «se destacaram pelo seu valor nos diversos ramos de actividade».

Dirigindo-se a uma assembleia numerosa e representativa, abriu a cerimónia Elsa Tavares, que disse: «Constitui subida honra para quem atribui estes galardões e para toda a comunidade, que reconhece e se regozija de ver nos agraciados um motivo de orgulho e exemplo no quotidiano». E como algumas das medalhas já haviam sido atribuídas em 1987 e 1988 a Câmara justificou a demora na entrega por desejar receber com dignidade os homenageados e os convidados, o que fazia no renovado Salão Nobre, «esta casa que é de todos nós» e durante «o último acto solene desta Câmara».

De seguida passou a nomear os homenageados que foram:

Dr. Joaquim Pinheiro de Moraes a título póstumo.

Dr. José Marmelo e Silva.
Vitor Hugo Barbosa Carvalho da Silva.

Associação Académica de Espinho

Foi a irmã do dr. Pinheiro de Moraes, «ilustre espinhense, médico insigne, que integrou o corpo clínico que procedeu à instalação do Hospital de Espinho», que a D. Maria Graziela entregou a Medalha de Honra da Cidade.

Daquela homem bom, disse ainda, a presidente da Câmara: «Recordar o dr. Pinheiro de Moraes, é recordar o homem que fez da sua vida um exemplo a apontar aos vindouros, o homem permanentemente dedicado ao serviço do próximo e do bem comum».

Em nome da Câmara, o vereador Valdemar Ribeiro entregou a Medalha de Mérito Literário a Nelson Marmelo e Silva representando seu pai, Dr. Marmelo e Silva, mui ilustre escritor contemporâneo.

Do autor da novela SEDUÇÃO foi dito: «É motivo de orgulho para Espinho ter no seu seio uma figura destacada como a do homem e escritor que aqui desenvolveu a sua vida profissional, professor do Colégio S. Luís e da Escola Secundária dr. Gomes de Almeida e que já leva 50 anos de actividade literária».

A A.A. de Espinho, representada pelo seu presidente, o vereador Rolando de Sousa

entregou a Medalha de Honra da Cidade, galardão inteiramente merecido para a cinquentenária Associação desportiva que se tem dedicado «exclusivamente à prática do desporto amador e tem prestado relevantes serviços à comunidade, dinamizando a nossa Juventude».

Foi a própria presidente, D.

Elsa Tavares quem entregou a Vitor Hugo a Medalha de Prata de Valor Desportivo, salientando o desejo de que «prossiga nos seus triunfos e que seja para todos nós motivo de alegria e orgulho».

E, com a simplicidade com que começou, Elsa Tavares deu por encerrada a sessão.

Vitor Hugo: «Vou fazer tudo pela Académica»

«A medalha que agora me foi entregue tem um especial valor para mim, que não estou a representar um clube da terra.»

«Não estou no termo da minha carreira e as minhas palavras, neste momento, são de esperança de que o meu regresso esteja para breve. Penso que tenho muito para dar à Associação Académica de Espinho.»

«Tudo irei fazer, dentro das minhas possibilidades, para que, com o meu regresso, penso, futuro e também com boas palavras, junto da Federação de Hóquei, a Associação Académica de Espinho seja colocada na posição a que tem direito.»

RANCHO DOS ALTOS CÉUS: SÉTIMO ANIVERSÁRIO

Com a presença de inúmeros convidados, entidades civis e militares, o Rancho Folclórico de Nossa Senhora dos Altos Céus festejou, no passado sábado, 9 de Dezembro, o sétimo aniversário.

As comemorações começaram com uma sessão solene em que intervieram vários oradores e terminou com a actuação do próprio rancho e ainda de dois convidados: o Rancho Folclórico «Recordar é Viver»

de Paramos e o Rancho das Cantarinhas de Nisa, Alto Alentejo.

O aniversariante entregou lembranças aos convidados e recebeu duas prendas: um cheque com determinada importância da Junta de Freguesia de Espinho, entregue pelo seu presidente e outro da Solverde.

A todos os convidados foi servido um abundante copo de água.

BOMBEIROS

A Associação Humanitária dos Bombeiros Voluntários Espinhenses informa que está à disposição da população, com um piquete de serviço, para transportar às urnas pessoas impossibilitadas de se deslocarem, no dia das eleições.

Os Bombeiros Espinhenses solicitam que, para tal efeito, sejam contactados com a antecedência devida, a fim de organizarem o serviço.

IGUAL POR IGUAL COMPRE NO COMÉRCIO LOCAL

NOVA MOSTRA NA «MÚLTIPLO»

A Galeria «Múltiplo» (Rua 19, n.º 855, Centro Comercial Solmar) tem patente, desde o dia 8 e até 5 de Janeiro, uma exposição-venda de serigrafias, gravuras, litografias, xilogravuras e esculturas de dezenas de artistas, entre os quais destacamos Júlio Resende, Vieira da Silva, Cargaleiro, Nadir Afonso, José Rodrigues, Armando Alves, Demée, Jorge Pinheiro, Eurico Gonçalves, José de Guimarães, etc..

A exposição pode ser vista de terça a domingo, entre as 14 e as 20 horas.

GALERIA SOLVERDE

Na Galeria «Solverde» (quarto piso do Casino) continua patente uma exposição de pintura do artista francês Simon.

Trata-se da sua primeira exposição em Portugal, que pode ser vista até ao último dia do ano.

A mostra é promovida pelas Galerias «Vandoma», do Porto.

«VILA REAL» E «OSNOFA»

Uma mostra colectiva de pintura continua patente até ao fim do ano na Galeria «Vila Real», da Rua 16, número 688. A mostra é realizada em colaboração com a Cooperativa «Árvore».

Na «Osnofa» (Rua 23, número 228), continuam patentes pinturas de Alba. Trata-se da quarta exposição de arte na «Osnofa».

VENDAS DE NATAL

A venda de Natal da Misericórdia de Espinho funciona no Lar de Idosos, em Pedregais, até ao dia 6 de Janeiro e pode ser visitada entre as 14 e as 16 horas.

Para venda estão artigos diversos de artesanato, confeccionados pelos próprios utentes. O produto da venda destina-se a subsidiar actividades de animação e recreação própria dos utentes.

Outra venda de Natal, a do Lions Clube de Espinho, continua em funcionamento até ao dia 22, no edifício ao fundo da Rua 19, próximo do Largo da Graciosa.

O produto desta venda vai destinar-se à Cerciespino - Cooperativa para a Educação e Reabilitação de Crianças Inadaptadas de Espinho.

De entre os artigos expostos destaca-se um grande presépio realizado por educandos da própria Cerci.



VIATURAS EM STOCK

RENAULT EXPRESS 87 D. PTT - Bege
RENAULT 9 GTL 84 - Cinza
VOLKSWAGEN PART. 1986 - Cinza
TOYOTA HIACE 82 - Amarela
PEUGEOT 504 RENFORÇE 1985 - Branca
PEUGEOT 505 RENFORÇE 85 - Azul
FIAT 124 SPIDER - Branco
VOLVO 245 87 - Branco
OPEL REKORD 2.3 Van 80 - Branco
PEUGEOT 305 81 - Azul Celeste
RENAULT S. 5 TL. 5 p. 88 - Preto
RENAULT EXPRESS 89. Gasolina - Vermelho
RENAULT 4 L 77 - Branca
FIAT UNO 45 83 - Azul
JAGUAR DIESEL - Azul
BMW 320 1980 - Azul
VOLKSWAGEN CABRIOLET CAROCHA
FIAT 127 900 C. 1980 - Bege

FACILIDADES DE PAGAMENTO
SEDE: RUA 26, N.º 559
Telefone 725905
4500 ESPINHO



COSTA FERREIRA & MARTINS

EXCURSÕES

NATAL • FIM-DE-ANO

- VENEZUELA - Natal e Fim-de-Ano
- Várias partidas - reserve com antecedência
- BRASIL - Natal e Fim-de-Ano
- Várias partidas - reserve com antecedência
- NATAL NO VALE DO DOURO - 24 a 25 Dezembro
- NATAL NO MINHO - 24 a 25 Dezembro
- NATAL NO RIBATEJO E SERRA DA ESTRELA - 23 a 25 Dezembro
- FIM-DE-ANO, SERRA DA ESTRELA - 30 Dez. a 1 Janeiro
- FIM-DE-ANO, GALIZA - 31 Dez. a 1 Jan.
- FIM-DE-ANO, BENIDORM - 27 Dez. a 2 Jan.
- FIM-DE-ANO, CANGALHO - 31 Dez. a 1 Jan.
- FIM-DE-ANO, ALGARVE - 30 Dez. a 1 Jan.
- FIM-DE-ANO, BADAJOZ - 31 Dez. a 1 Jan.
- FIM-DE-ANO, VALE DO DOURO - 31 Dez. a 1 Janeiro

NÓS OFERECEMOS-LHE O MUNDO

VIAGENS E TURISMO

Rua do Bonjardim, 652 - Telefones 2000787-25597
Telex 76764 - 4000 PORTO

TORTURAS

Sorte minha, a funcionária daquele «guichet» era bem despachada e malhava a cem à hora com os carimbos nos recibos. Foi assim que os 23 concidadãos, à minha frente na bicha, desapareceram rapidamente. Mas noutras bichas - havia cinco - aquilo era desesperante. Nas bichas da estação de correios de Espinho.

Ao todo, contei, havia 83 sofredores cidadãos no conjunto das filas de espera, entre os que levantavam a reforma, os que pagavam a famigerada taxa de radiodifusão (contam-se histórias giras sobre isso...), os que contribuíam para os TLP, mais os que preenchiam vales e compravam os selos.

Pensei na altura - e continuo a pensá-lo - que nunca ninguém dos serviços centrais dos CTT, ou mesmo do departamento postal do Porto-B, experimentou remeter-se ao papel de vulgar cidadão, sofrendo nas bichas da «torturante» estação de correios de Espinho. De outra forma a situação há muito estaria resolvida...

Ou compreende-se que qualquer aldeiazinha tenha uma estação de correios aberta para atender meia-dúzia de utentes e uma cidade de 30 mil pessoas, e pólo de atracção de outras tantas, disponha de apenas um posto de atendimento ao público? E que é feito do celeberrimo projecto para dotar Espinho com a nova estação de correios entre as ruas 26, 27, 28 e 29? E porque é que os CTT não criam melhores condições de atendimento antes de lançarem novos serviços que só vêm aumentar as bichas (recolha de impostos, cobrança da energia eléctrica, etc.)?

J.G.J.

AS ÁRVORES MORREM DE PÉ... MAS AS DE ESPINHO FORAM ASSASSINADAS

Finalmente a «Casa da Justiça» e não o «Palácio da Justiça».

Foi preciso demonstrar que se vai construir pouco mais do que um «prediosinho», para se chamar a coisa pelo seu nome. Na verdade, cerca de 2.000 m² de construção para um palácio era coisa que não lembrava ao diabo, só aos autarcas espinhenses que acabaram por fazer aquilo que entenderam e não aquilo para que o povo que o elegeu entendia.

Ninguém quer tomar a responsabilidade individual da monstruosidade cometida, apontando--se como responsável o Ministro da Justiça.

Todos sabemos que a maior vitória do 25 de Abril está no poder autárquico. A Câmara de Espinho está comprometida, desconheço com quem, mas não andaremos longe da verdade se dissermos que tudo se desenvolve à volta da «política» e não de harmonia com os interesses da cidade.

Há uma decisão tomada há 12 anos que convém manter, porque quem decidiu então é hoje candidato à cadeira presidencial.

Uma área de 2.000 m² por cerca de 150.000 contos é, das duas uma - um «prediosinho» que não dará a Espinho o mínimo de prestígio e veio sacrificar um recinto lindíssimo, que bem arranjado seria, esse sim, um local de extraordinária beleza. Consultados vários arquitectos de nomeada, fomos informados que uma construção digna custa, hoje, o mínimo de 120.000 a 130.000 contos/metro quadrado, o que daria para o «prediosinho» da justiça o valor de 150.000 contos, quase o dobro do orçamentado.

Quem somos nós para criticar o arquitecto da obra - conhecemo-lo pessoalmente e sabemos da sua competência. Projectou o que lhe encomendaram, mas decerto que não lhe encomendaram um Palácio.

Infelizmente, Espinho está habituada a estas «obrasinhas». Vejam-se os prédios recentemente construídos, todos de forma cúbica, sem interesse arquitectónico de nenhuma espécie. São todos forrados a ladrilho - a diferença está a cor - uns são brancos, outros bege, outros amarelos, etc. Arquitectura comercial para gastar o menos possível. Espinho é hoje, arquitectonicamente, duma monotonia confrangedora. Numa altura em que o despoletar da construção foi uma realidade, na cidade este surto de construção não teve sorte e, salvo um ou outro caso, não se construíram edifícios de qualidade. Claro que o Tribunal vai seguir o mesmo caminho e numa altura em que todas as comarcas têm o seu «Palácio da Justiça», com a dignidade merecida, com «obras de arte» a emprestar-lhe beleza e imponência, Espinho queda-se, por culpa exclusiva dos seus autarcas, por um «prediosinho» que provocou o assassinio de um molhe de arvoredo, orgulho duma terra civilizada e actual.

Vimos a planta do «prediosinho» e meia-dúzia de árvores ficarão para dialogar por toda a vida com aqueles que foram os «carrascos» das companheiras.

Lembramo-nos das pessoas que, ao tempo, decidiram o abate do Palácio de Cristal do Porto e vemos que ainda hoje os portugueses apontam a dedo os seus autores.

Não tenhamos dúvidas, as gerações vindouras apontarão com a maior repulsa os autarcas que acabam de levar a termo o que sua teimosia lhes ditou.

Numa entrevista diz-se que a decisão é irreversível. Mas há alguma coisa irreversível a não ser a morte?

O matrimónio é reversível - pelo divórcio; o padre que o foi pelos juramentos que proferiu - deixa de o ser, quando muito bem o entender; o político que pertenceu a um partido - sendo membro de outro, por conveniência.

Deixemo-nos de justificações absurdas, para tapar os olhos aos «parolos» - o «casinhoto da justiça» naquele local será construído, porque a Câmara o quis, contrariamente e pela vontade dos espinhenses ele iria para outro local. Quem manda em Espinho são os espinhenses, através daqueles que livremente fizeram eleger, mas pelos vistos não defendem os seus interesses...

Coisa curiosa. Todos os autarcas dizem ser os melhores, os mais capazes, os mais isentos e que defendem apenas os interesses locais e não os do partido que representam.

Quem acredita nisto, depois de ver os disparates feitos a esmo.

A destruição do Teatro S. Pedro, a casa cortada a meio pela Galeria Sabinus, a destruição duma pequena moradia cheia de características locais na Rua 62, a colocação de azulejos na passagem subterrânea que estariam bem na estação da C.P. quando esta foi construída (ver estação de Avanca, Aveiro e tantas outras) e o que mais haverá que contar. Que lindas «gaiolas» vão pôr na Rua 19, depois do arranjo a que foi submetida. No «prediosinho» da Justiça não ponham azulejos a imitar os do Século XIX. Espinho tem bons artistas que podem emprestar a qualquer obra o verdadeiro sentido estético desta época (estamos nos fins do Século XX) - Alberto Baptista, Manuel Dias, Justino Alves e outros são realidades da arte moderna portuguesa e, esses sim, podem e devem dar o seu contributo para o embelezamento da sua terra.

Sonhar, é fácil!

O comboio é, sem dúvida, uma via de comunicação e progresso das regiões por onde passa, mas o «Metro» é hoje a grande aspiração duma cidade moderna.

Espinho pode ter o seu «Metro». Se o comboio mergulhar em Silvalde e vier à superfície junto ao pontão, a cidade passará a ter uma das mais belas avenidas do País.

Acabam-se assim:

1.º As perigosas passagens de nível; 2.º Mantinha-se a estação no mesmo local; 3.º Terminava a poluição sonora que tanto prejudica a cidade e o Turismo local.

Podem dizer: **sonhar é fácil!**

Mas pergunto? Essa obra custaria mais do que as obras da defesa da praia?

Não teríamos hoje a CEE a subsidiar uma obra desta envergadura?

Senhores autarcas que, pelos vistos, não devem mudar muito com as eleições que se avizinham, vamos a dar um empurrão à cultura, faceta a que a Câmara tem estado indiferente. Não esqueço que um magnífico trabalho do maior pintor português, «Amadeu de Sousa Cardoso», que representava «Manuel Laranjeira» não foi adquirido pela Câmara por falta de 400 contos. Parece mentira, mas é verdade.

Que nome passarão os espinhenses a dar à Câmara que autorizou o corte das árvores da feira e vai acabar com a maior feira semanal do País? Eu sei... mas não digo.

A.L.

Espinho, 27 de Novembro do 1989

PAI ATAREFADO QUE GEROU UM FILHO CLICK

Aconteceu, com um grande industrial dos arredores da nossa cidade de Espinho, um caso comum a tantas figuras notáveis, que merece ser referido - casos como este são susceptíveis de acontecer aos homens ilustres: políticos, tecnocratas, homens de negócios... - em suma: a senhores atarefados.

Um empresário que surgiu do «nada», (como a maioria deles) trabalhador, perspicaz, que soube construir uma grande empresa, a laborar hoje 80% para o mercado externo.

Para corresponder às exigências da evolução dos negócios e do dinamismo económico, criou um «staff» com senhores engenheiros e doutores, como convinha.

Relacionou-se, pela força do dinheiro, com suas excelências do País e estrangeiro, passando a não dispor de vontade para atender e ouvir os seus trabalhadores - a organização da sua empresa passou a obedecer às regras da ergonomia, com vista à maximização do lucro.

Os negócios de feição e o dinheiro em quantidade, abriram-lhe as portas dos salões de festa das cidades cosmopolitas, que o transformaram num bom cliente das companhias de aviação; dos clubes chiques, das festas de setim e tafetá.

Como o tempo não dá para tudo, o pai atarefado não viu o filho crescer. As refeições em família espaçaram-se, muito embora, é bom que se diga, tivesse a amabilidade de instruir a sua Secretária para telefonar de quando em vez à esposa.

Compensando a sua ausência, foi psicologicamente levado a encher o filho, por acaso só tem um, de tudo que a tecnologia possui de melhor: aparelhagem de som ultramoderna, computadores, máquinas de jogos, para não referir a televisão no quarto,

vídeo e parabólica. A cabeça do menino depressa se identificou com a máquina e como que foi anestesiado por ela, não reclamando grandemente a presença quer do pai quer mesmo da mãe.

Transformado num jovem «click», o jovem do interruptor (click liga a televisão; click, liga, o computador...) e num jovem tem tudo, fracassou nos estudos porque faltavam-lhe valores mobilizantes, era apático, possuído de modorra... - em suma, um enfezado pela abundância, um anestesiado e acomodado pela tecnologia.

O pai atarefado, o senhor de negócios, toma conhecimento que há uma escola em Espinho com fama de fazer «milagres» e matricula lá o seu filho.

Decorridos os primeiros 15 dias de aulas, o jovem «balda-se» à escola.

O pai é avisado mas demora a comparecer. Quando se lhe entrega a relação de faltas, dá um murro no balcão de atendimento e confessou-se culpado e arrependido, dizendo: «... sabe, sou o único culpado de tudo isto. Ainda há pouco tempo lhe dei um carro de 3 mil contos e nestes 12 dias do mês já me gastou mais de 20 mil escudos de gasolina...».

Bem, contra factos não há argumentos, trata-se de um caso verídico, que infelizmente não é único. Há tantos e tantos pais atarefados a gerarem filhos cliks, jovens tem tudo, jovens da imagem.

Estamos também perante um sentimento de frustração de um pai que na ânsia de construir um futuro melhor para os filhos, assente em alicerces materiais, se deixou envolver por valores acessórios, escamoteando o essencial: a educação dos filhos - a família!

Valdemar Martins

PORQUE PODEM NÃO REFLECTIR A LINHA
EDITORIAL DE «DEFESA DE ESPINHO», OS TEXTOS ASSINADOS
SÃO DA EXCLUSIVA RESPONSABILIDADE DOS SEUS AUTORES

AS I DEIAS

FÁBRICA HÉRCULES

de AFONSO HENRIQUES, SUCRS., LDA.

INDÚSTRIA TRANSFORMADORA
MATÉRIAS PLÁSTICAS

Injecção - Compressão - Extrusão
Insuflação - Rotação - Vácuo

ENDEREÇO TELEGRÁFICO: HÉRCULES
TELEFS.: 720540-721098 - APARTADO 40 - TELEX: 27805
ESPINHO

«HÉRCULES»
GARANTIA de FABRICO e QUALIDADE



VISITE-NOS e prove as nossas
Especialidades
CACHITOS, HAMBURGUERS,
CACHORROS À (TREVO),
BATIDOS, SUMOS, ETC.

TREVO o seu ponto de encontro
Reserve já o seu PÃO DE JAMON para o seu NATAL e ANO NOVO



PLÁTANO

MARIA DO ROSÁRIO BELO ZENHA

FLORES - DECORAÇÃO

VISITE A NOVA SECÇÃO
DE ARTIGOS DE NATAL
NA CAVE DO NOSSO
ESTABELECIMENTO

Rua 14, n.º 756 - Telef. 724847 - 4500 ESPINHO - Portugal

ESPECIAL ELEIÇÕES

POR DENTRO DA CAMPANHA

Oficialmente a campanha eleitoral dos partidos e coligações candidatos aos diferentes lugares da governação autárquica devia começar às 00,00 horas do dia cinco do corrente. Mas há muito — advinha-se — que as «máquinas», vêm sendo afinadas. Partido ou coligação que se preze, que aspire à vitória, tem vindo a trabalhar para que tudo esteja pronto a avançar a partir daquele momento.

Muito antes da hora zero muita publicidade foi aparecendo, mais ou menos envergonhada, mais ou menos às claras... Para uns não há lei que os impeça de fazer, desde que não incite, directamente, ao voto; para outros as disposições legais devem ser observadas, rigorosamente, mas se «outros abusam...», ou há moralidade... Para outros, ainda, em democracia todos os dias são bons para fazer propaganda quando o interesse da grei está em causa.

Maneiras de ver; que não a nossa: os excessos começam a cansar, a desmotivar e, depois, são as abstenções que se sabe!

Quisemos estar, dentro do possível, por dentro da campanha e vamos procurar fazer o «ponto da situação», em vários momentos: o primeiro nas duas horas anteriores à hora zero; o segundo na parte final da primeira semana; o terceiro, durante a última semana mas que foge às nossas possibilidades de semanário e um quarto momento a aparecer no próximo número: o veredicto.

PRIMEIRO ACTO

Munidos da simples curiosidade, e de três questões muito similares:

— Formas e processos que o partido ou coligação pensa utilizar para levar ao eleitorado a imagem da sua candidatura e dos respectivos candidatos.

— «Argumentos» a evidenciar na proposição dos candidatos.

— Tema ou temas a privilegiar no discurso público, avançamos e resolvemos passar pelas sedes a partir das 22.00 horas. E seguimos o caminho normal de quem vive na parte alta e vai à «baixa».

A primeira pragem foi na Rua 16, a sede do PSD. Porta aberta, pedimos licença e en-

trámos. Lá dentro reinava grande actividade e animação. A equipa «de serviço» serrava e martelava na preparação de painéis de madeira e aglomerado. Por todos os lados, rimas de material à espera da mais conveniente utilização. Lá mais para o interior, Romeu Vitó e a sua equipa em conversa que não queríamos escutar. Falámos, posteriormente, com o candidato ao primeiro lugar do executivo:

— «Utilizaremos cartazes não colados nas paredes ou em locais que prejudiquem a estética. Utilizaremos, de forma privilegiada, o contacto pessoal».

«Nós somos uma equipa competente, temos experiência na governação autárquica. Eu, por exemplo, levo

sete anos de experiência comprovada. Vamos fazer uma campanha pacífica e civilizada»

— «A nossa candidatura não pretende evidenciar este ou aquele tema. Atendemos à realidade dos factos para apresentar à população em geral e é essa realidade e a verdade que desejamos que as pessoas vejam nas nossas palavras.»

Retomámos o nosso caminho, virámos à «19» e subimos as escadas que levam à sede de campanha dos CDS.

Actividade bastante reduzida. Dos principais responsáveis ninguém à vista. Que estariam ocupados noutras missões e por outras bandas e até haveria duas equipas a trabalhar lá pelas bandas de Silvalde. Prometemos voltar mais tarde.

Esperava-nos o cabeça de lista, José Fonseca:

— «Em termos de um projecto, de um programa, não é propriamente à base de cartazes e panfletos, porque esse tipo de campanha, além de dispendiosa, tem os dias contados. Pensamos privilegiar o contacto com as pessoas e personalizar a campanha».

— «Não vamos tentar vencer ninguém mas respeitar a consciência de cada um. Não vamos competir com ninguém mas relevar a nossa imagem e a nossa filosofia de estar no poder local».

— «Com mais de dez anos de experiência autárquica, tantos Planos de Actividade e outras campanhas, é difícil ser-se original. Vou procurar alimentar os projectos conhecidos de todos os candi-

Satisfeita, para já, a nossa curiosidade, rumámos ali para Rua 21 e empurrámos a porta a da sede do PS ligeiramente entreaberta. Mandaram-nos entrar, mas, perante tanta gente lá reunida, achámos melhor dar uma volta e voltar depois. E voltámos!

O cenário era o mesmo e entrámos, então. Havia à vista muita propaganda e lá para dentro trabalhava-se. O PS já estava na rua e o momento parecia ser de calma e reflexão.

Na mesa, a presidir à reunião, Artur Bártolo. E a conversa a dois, entre nós e o candidato, teve, neste caso, o testemunho de uma vintena de socialistas. E as respostas foram:

— «Não pensamos ir além das formas e processos habituais: contacto pessoal, cartazes, por escrito, etc.. Mas queria fazer um apelo à Comunicação Social escrita. Para colaborar na campanha.»

— «O argumento mais valioso que usaremos na campanha será o da validade do nosso programa, o nome das pessoas que compõem as nossas listas, a política que vamos implementar: a trabalhar é que a gente se entende».

— «Não haverá para nós nenhum tema especial a salientar. Todos os problemas de Espinho são importantes, todos são especiais».

E da sede do PS nos despedimos e dirigimo-nos mais para norte, para a Rua Oito, a sede da CDU. Pelo caminho iam-nos apercebendo que esta coligação já estava em peso na colocação de propaganda eleitoral. E ainda eram só 23 horas!

Na sede, porta aberta e lá ao fundo do corredor, o bar, João

Dinis. Estava «tudo» na rua. Que de momento não havia ninguém dos principais candidatos. Mas falou «em nome da coligação». Disse-nos, na presença de outro «CDU», Casal Ribeiro, homónimo do candidato ao «cadeirão».

«A CDU vai usar todas as formas possíveis de propaganda eleitoral. Aliás, já começámos a distribuir alguma pelas caixas de correio e vamos dar particular relevância ao contacto com a população, nomeadamente com os trabalhadores à porta das fábricas».

«O nosso principal argumento resulta da experiência autárquica dos nossos candidatos mas que nenhuma responsabilidade têm na gestão desta Câmara.»

Vamos fazer uma campanha com dignidade, a dignidade que Espinho merece».

«Há problemas que vamos considerar e, em especial, o que vai ser objecto de um comunicado: a Feira. Vamos apresentar soluções».

Fizemos a nossa primeira ronda e percebeu-se uma certa cautela, uma certa continência verbal. Pensamos que na segunda volta já muita coisa vai soar. É que a continuar assim, como nos primeiros dias, seria, no dizer de alguém que já esteve em muitas, demasiado «moma».

2.º ACTO

Uma semana de campanha eleitoral decorreu entretanto. Pouca agitação, pouco movimento e uma ventania desabrida na noite de sexta-feira a desfazer em mil pedaços centenas de cartazes não colados e colocados em todos os lugares disponíveis.

Nas nossas andanças pelas sedes das candidaturas pudemos verificar que o cenário inicial não se alterou, significativamente. Não nos foi relatado qualquer incidente e todas as máquinas publicitadas mantêm incólumes a sua esperança num bom resultado. Nem o cansaço nem o desânimo se apoderaram deste ou daquele elemento, mas já anda boato pelo ar. Inocente, mas boato. E há até quem já comece a fazer contas. Um indivíduo desafiou-nos a ensaiar as possíveis representações do número sete. Há milhões, das quais salientaremos as seguintes: 0+7; 1+6; 2+5; 3+4; 3+2+2; 4+1+1+1; 2+2+2+1 e 3+2+1+1, etc.

Neste fim da primeira semana de «trabalhos», resolvemos fazer o caminho inverso do da primeira ronda. Começámos pela CDU. Para esta coligação e para os outros partidos concorrentes pedimos dois comentários e fizemos uma pergunta. Demos, como da primeira vez, naturalmente, toda a amplitude às respostas, mas avisámos que a escolha do que achávamos mais revelante caberia a nós. Foram estes os três pontos que colocámos aos nossos interlocutores:

— Uma análise global e partidária da primeira semana de campanha eleitoral;

— Comentários à observação de que a campanha tem sido «morna e desenxabida»;

E a pergunta ao cabeça de



COMPRA E VENDA
de Terrenos e Propriedades

4539 Mozelos

Telefone: 7643286

CLÍNICA DENTÁRIA
DR. CARLOS RAMOS PEREIRA

Av. 8, n.º 784-1.º
ESPINHO • TELEF. 723472
Rua Elias Garcia, 55-1.º
OVAR • TELEF. 52401

PARA COMPRAR BOM CAFÉ

Casa **ALVES RIBEIRO**

TORREFACTOR DE CAFÉ

ESTABELECIMENTO DE VENDA AO PÚBLICO

RUA 19, N.º 294 ☆ ESPINHO

CASINO
SOLVERDE
ESPINHO



CINEMA

TEL. 720238

Hoje, quinta-feira, dia 14, às 21.30 horas
PERIGOSA SEDUÇÃO - M/12 anos
De 15 a 18
MARADOS À SOLTA - M/6 anos
Sexta-feira, às 24 horas
CEMITÉRIO VIVO - M/16 anos
Sábado, dia 16
ROLETA AMERICANA - M/12 anos
Domingo - Matinée Infantil
O SUPER-RATO - Todos

ENFERMEIRO SANTOS MASSAGISTA

(CENTRO ENFERMAGEM ESPINHO)

Agora na Rua 23 n.º 702-1.º E. (FRENTE À FEIRA)

Deseja a todos os clientes e amigos um BOM NATAL e FELIZ ANO NOVO.

SERVIÇOS:

Enfermagem - Estética - Calista - Massagem, etc..

TRATAMENTOS:

Nos problemas de ossos e coluna por meios naturais.

Contratos: Companhias de Seguros

A CASA, SAMS, CGD, FORÇAS ARMADAS, Etc.

Por dentro da campanha



lista Está arrependido de se ter candidatado?

Começámos, como disse-mos, pela CDU e ouvimos o dr. Teixeira Lopes, na ausência de Casal Ribeiro ocupado noutros trabalhos. «Fazemos uma análise bastante positiva, quer em termos de coligação, em que atingimos os objectivos a que nos propusemos; as nossas brigadas têm vindo a fazer o casa a casa com bons resultados». «Em termos globais, não temos qualquer reparo a fazer. A campanha tem decorrido com toda a urbanidade e dignidade».

«Como a nossa campanha é diferente da dos outros partidos, não nos apercebemos desses aspectos que me pede para comentar. Não sabemos o que se passa com os outros, mas nós temos tido boa receptividade da parte da população».

A pergunta não podia responder o dr. Teixeira Lopes. Valeu a entrada de Casal Ribeiro que nos garantiu sem reticências — «Arrependido, de forma nenhuma. O meu objectivo é fazer regressar a CDU — que já foi APU — à Câmara Municipal, e espero conseguí-lo».

Mais acima, fomos pelos responsáveis do PS em cuja sede há movimento e actividade. A militância «visível» pareceu-nos bastante...

Como da primeira vez, fomos recebidos por Artur Bártolo, sempre atencioso, mas em quem se percebe alguma preocupação, embora nos afirme categoricamente:

«No que diz respeito ao PS, quanto a nós esta primeira semana excedeu todas as expectativas. Por todos os estratos sociais contactados fomos sempre bem recebidos. Em termos gerais também estamos muito satisfeitos, pois a campanha tem sido extremamente civilizada. Pela nossa parte temos privilegiado a apresentação de Idelas e não o confronto».

«Não pensamos que aquilo a que chama de campanha «morna e desenhada» corresponda ao desinteresse dos eleitores. Há um certo evoluir da vida democrática. Já saímos do folclore eleitoral de outros tempos.»

«Arrependido, de forma nenhuma. Pelo contrário, estou cada vez mais confiante».

O CDS foi o terceiro visitado deste domingo de temperatura agradável, sem chuva e pouco vento, o tal elemento que parece ter estado a seu favor na sexta-feira última os responsáveis pensam atacar em força na última semana e ainda lhes resta a maior parte da propaganda impressa. Só que as previsões meteorológicas vão por um agravamento... José Fonseca, o candidato, pessoalmente assumido, respondeu-nos:

«No meu ponto de vista, a campanha até agora tem sido francamente positiva. Em termos de candidatura temos prosseguido, e com bons resultados, a campanha planeada. No geral não tenho reparos a fazer a não ser pela positiva. Não tem havido agressões verbais nem outras e a convivência entre as forças políticas envolvidas tem sido impressionante».

«Essa indiferença dos eleitores, que sugere, penso, é aparente. Na minha opinião

trata-se de uma crescente maturidade do cidadão. Além de que se vem tornando cada vez mais difícil aos partidos encontrar formas originais de propaganda».

«Não estou, de forma alguma, arrependido de me ter candidatado nem de ter personalizado a minha campanha, tendo em vista a diferença de votos, anteriormente conseguida por mim e pelo partido».

Para finalizar o nosso trabalho faltava-nos o PSD. A noite avançava e a hora do jantar aproximava-se. Na sede deste partido ainda se não encontrava Romeu Vitó e, por isso, ouvimos o dr. Ferreira de Campos.

«Em termos gerais, registamos a tolerância e respeito democrático. Temos tido alguma inutilização de propaganda e há algumas suspeitas de uma campanha orquestrada. No entanto, continuamos a pensar que Espinho é um bom exemplo daquilo que deve ser uma campanha eleitoral.»

«Morna e desenhada não será. Mas há pouca originalidade dos partidos, inclusivamente o nosso, no modo de fazer propaganda. É preciso acabar com o folclore e imprimir novas orientações na propaganda que, assim feita, tem mais de competição do que eficácia».

Aqui tivemos que aguardar uns minutos para ter a resposta à última questão. Romeu Vitó, que andava por muitas bandas na labuta de campanha, acabou de chegar e respondeu-nos:

«Arrependido coisa nenhuma. Tem sido uma experiência interessante. Estou profundamente empenhado na obtenção de um bom resultado».

Bom resultado que todos esperam alcançar. Que o consigam, usando os processos limpos que até agora são por todos reconhecidos.

Romeu Vitó (PSD) está optimista

«SE NÃO ACREDITASSI NÃO ME CANDIDATAVA»

Romeu Assis Marques Vitó, 52 anos, casado, pai de duas filhas, comerciante, é o cabeça de lista pelo PSD à Câmara Municipal.

É presidente da junta de Freguesia de Espinho há sete anos. No mandato que está prestes a findar, alcançou a maioria absoluta.

Como prioridade das prioridades, se for eleito presidente da Câmara, «como de facto julgo vir a acontecer», Romeu Vitó apontou para o problema da habitação na cidade, sobre o qual diz debruçar-se de imediato.

Classificou de «gravíssimo» o problema e revelou com evidente tristeza haver pessoas, em Espinho, «a viverem em piores condições do que animais irracionais. Essa é a minha grande preocupação».

«E onde vai a Câmara arranjar dinheiro para projectos que se sabe serem tão onerosos?»

Resposta pronta:

«Temos que abrir a porta não só a investimentos estatais, que os há, mas também a investimentos privados. Julgo ser essa a grande solução para esses problemas, terríveis, que existem nas cidades, pequenas e grandes. Logicamente as cooperativas de habitação são outra peça fundamental da questão. Não poderemos criar dificuldades a nenhuma das entidades que citei. Deveremos, em vez disso,

ajudá-las. Só assim o nosso projecto poderá ser concretizado».

Da habitação, «que tanto me preocupa», Romeu Vitó vai sublinhar que «devemos dar às populações urbanas condições médicas e terapêuticas que não existem. A criação de um Centro de Saúde condigno e capaz, julgo ser a solução. É outra das nossas preocupações».

Diz-se por aí que a actividade comercial de Romeu Vitó vai impedi-lo de dar à Câmara Municipal a melhor assistência. Por outras palavras, insinua-se que no caso de ser ele o eleito, vamos ter um presidente em «part-time».

Foi imediata a sua reacção:

«Se vier a ser eleito, como espero (e se não acreditasse nisso eu não me candidatava) darei todo o tempo disponível, a tempo inteiro, à autarquia. Não sou pessoa que não pense nas coisas e vá para elas de cabeça no ar. Tenho a minha vida definida, agora até com a sorte de uma filha vir para o estabelecimento trabalhar. Eu que estava na iminência de não ter continuadores, vejo com justificada alegria que uma filha o vai fazer. Aliás, já há muito que eu vinha pensando na minha substituição, para o que estava preparando as coisas nesse sentido. Com 52 anos de idade, sinto desgaste na profissão que exerço. A vida

de comerciante não obriga a grande esforço físico, mas é desgastante em termos psicológicos e intelectuais. Desde há muito que vinha pensando num relativo afrouxamento da minha actividade. Com saúde, gostaria de andar por cá mais uns anos. Essa opção não nasceu por via da minha candidatura, mas muito antes disso».

Uma questão que era forçoso colocar ao candidato: a feira. Que pensará fazer se chegar a presidente?

Romeu Vitó criou a imagem do ovo que já tem saído da galinha, para acrescentar que se trata de «um problema irreversível».

E acrescentou: «É uma questão que tem anos, já vem de outras câmaras».

Reconhece o candidato que «houve falta de informação a nível geral», e dada a polémica levantada, promete que, se for eleito presidente, não deixará de dar a maior divulgação aos projectos públicos de envergadura.

Pensa que se isso tivesse sido feito em relação à Casa da Justiça, não teria rebentado a «guerra» de palavras «a que se assistiu e se assiste, ainda».

Diz haver no «caso» da feira «um aproveitamento político, resultante da proximidade das eleições» e que ele considera natural.

Insistiu que houve «falta de divulgação a todos os ni-

Aquário



MARISQUEIRA

*Para si que é nosso amigo
Para si que é nosso cliente*
**BOM NATAL
BOAS FESTAS
BOM ANO**

COM OS CUMPRIMENTOS DA GERÊNCIA

RUA 19 - ESPLANADA - TELEF. 720377 - 4500 ESPINHO

ANDAR T2 + 1 DÚPLEX

— VENDE-SE —

Pronto a habitar. Acabamentos de excelente nível, roupeiros, lavandaria c/ marquise, garagem, quartos de arrumos.

TELEFONES 398282-720998-725836

Para inf. Ver: Rua 38, n.º 984-3.º Dt.º ou 3.º Esq.º
— ESPINHO —

VENDE-SE OU ALUGA-SE EM ESPINHO

ESTABELECIMENTO

Com 320 m², luz natural, na Rua 62, junto ao Café Cristal. Tem condições para Casa bancária, pastelaria c/ fabrico, café, restaurante, stand, etc..

Falar: **M. SALGUEIRO**

Apartado 80 - 4501 ESPINHO
Telefones: 723726-722036-723669-722672

LUSOTUFO

TAPETES - CARPETES - ALCATIFAS

Telefone 72005 — CORTEGAÇA

A VITÓRIA

vela, até mesmo em relação ao cenário que vai envolver a Casa da Justiça».

Recordou a polémica suscitada à volta da Rua 19, para dizer que «muitos dos que estiveram contra o encerramento dessa artéria, estão hoje satisfeitos com a opção camarária».

Ainda em relação à feira, disse que irá ser ocupado apenas um terço da zona e que as árvores, com tribunal ou sem tribunal, estavam condenadas a ser substituídas «porquanto, a Organização Mundial de Saúde é contrária à existência de plátanos nos meios urbanos por isso provocar problemas de saúde de natureza brônquica e asmática».

Explicou que embora a zona vá ser sacrificada por causa do imóvel, o espaço verde será maior, com a junção ao Parque João de Deus, depois de eliminada a avenida que atravessa a cidade. Garantiu que «tudo isso está no plano».

Voluntariamente, por iniciativa própria, Romeu Vitó entrou nos domínios da edilidade, como município que é, para acentuar que «nos sentimos mal quando vamos à Câmara Municipal».

E concretizou:
- Em especial o ambiente do tribunal deixa-nos doentes. A todo o momento chegam ali pessoas que vão ser julgadas, muitas delas jovens, algumas até com algemas. Polícias fardados ajudam a criar um ambiente pesado. Aquela que deveria ser a nossa casa, onde deveríamos ir, com prazer, tratar dos nossos assuntos, transforma-se numa coisa pouco agradável. A Câmara não pode ser isso. Terá de ter a receber os municípios o sorriso de uma funcionária que os atenda simpaticamente e os ajude a resolver o problema».

Voltando à Casa da Justiça, diria que «na minha óptica as coisas não vão ficar tão mal como as pessoas pensam, julgo até que a zona vai ficar valorizada. Quanto ao edifício, se alto se baixo, é um problema técnico, da responsabilidade dos arquitectos, sobre o qual não devo pronunciar-me. Enfim, vai ser a Casa onde será feita a Justiça que o país precisa e, neste caso, a nossa região».

Descomprometido, como está, em termos pessoais e políticos, da decisão camarária em levar para ali a Casa de Justiça, seria fácil a Romeu Vitó, na hipótese de vir a ser ele o eleito, revogar a decisão. Ele, porém, recusa fazer dessas «jogadas» de oportunismo, esclarecendo que nas entrevistas que dou, não procuro conquistar o voto fácil através de promessas demagógicas. As pessoas votam em quem quiserem, já que são livres de o fazer. Se entendem que eu tenho qualidades para liderar uma autarquia, dar-me-ão o seu voto. Eu é que não tenho jeito para o mendigar. Candidato-me porque gosto da minha terra, que sempre servi devotadamente. Aqueles que me conhecem sabem que é assim. Sirvo-a quanto posso a quanto sei. Faço-o porque foi aqui que eu nasci e sempre vivi e é aqui que eu desejo morrer. Servirei a edilidade com o mesmo empenho e amor baírrista. Felizmente não estou à espera do ordenado ou de outros meios financeiros para viver».

E mais não disse o candidato do PSD a presidente da Câmara Municipal.

A. G.

Artur Bártolo (PS)
espera ganhar, mas...

«ACEITAREI COM O MESMO ÂNIMO A VITÓRIA COMO A DERROTA»

Artur Pereira Bártolo, de 70 anos, casado, pai de dois filhos, proprietário, encabeça a lista do PS ao município espinhense.

Desde o 25 de Abril que ocupou na Câmara diversos lugares: membro da Comissão Administrativa, presidente eleito, vereador eleito, de novo presidente e, por fim, membro da Assembleia Municipal. Embora em representação daquele partido, candidatou-se sempre como «independente», o que volta a acontecer nestas eleições.

As suas ideias, em termos prioritários, são coincidentes com as de Romeu Vitó, ou seja, Artur Bártolo também se vai voltar, «de imediato, para o problema da habitação». No entanto, há outro que também o preocupa, qual seja o Plano Director, «tanto mais que o Governo legislou recentemente nesse sentido, recusando às Câmaras que o não tenham determinadas ajudas».

Explicou que se trata «de um instrumento jurídico que regula o desenvolvimento económico, social e urbanístico da cidade».

Acrescentou, a propósito, que «isso não pode continuar à mercê de improvisações. De resto, Espinho é uma cidade muito importante, e para que haja um ordenamento capaz, só com a existência de um Plano Director isso será possível».

Retorquimos:
- Se é assim tão prioritário o plano Director, por que não pensou nele quando foi presidente há três anos?

Resposta de Artur Bártolo:
- «Pensei, sim senhor! Fui eu quem deu início ao Plano Director Municipal, depois de aprovado pela respectiva assembleia. Fiz os estudos necessários e consegui através do Ministério da Economia a comissão de acompanhamento do Plano, além de que chegaram a ser feitos estudos sumários. Faltava, apenas, a organização da equipa que iria materializar todo esse plano. Só não fomos mais longe porque, entretanto, chegou ao fim o nosso mandato».

- Habitação, Plano Director, etc., obrigam a gastos abundantes. E dinheiro para tudo isso?

- «A Câmara dispõe de verbas próprias, enquanto o Governo concede auxílios para obras do género e existem, ainda, subsídios saídos dos fundos comunitários. Há também a possibilidade de contrair empréstimos destinados à construção de habitação que, através da Câmara, ficam a preços mais económicos».

- Que «receitas» tem para as freguesias, sabendo que existem nelas tantas carências?

Artur Bártolo colocou à cabeça dessas carências o problema do abastecimento de água, prometendo vir a encontrar para ele «uma solução tão breve quanto possível».

Não deixou, igualmente, de falar de outros, como «o saneamento básico, a defesa da costa e, sobretudo, as linhas de água que estão neste momento a conspurcar a nossa praia, através dos ribeiros do Mocho, de Silvalde, Paramos e a Barrinha existente nesta última freguesia, que se encontra altamente poluída, a constituir factor deveras preocupante, dados os atractivos turísticos que a envolvem».

Comentou, a propósito, que sendo a praia «muito frequentada na época própria, deixará de o ser se continuarmos a assistir à sua conspurcação crescente».

Receia, Artur Bártolo que, por causa disso, «nos seja retirada a bandeira azul» o que, segundo ele, «deve ser evitado a todo o custo, cumprindo-se, para tanto, as regras de higiene».

Como qual outro gestor, também Artur Bártolo, da última vez que esteve na edilidade, como presidente, terá deixado algo (ou muito), por acabar.

- O quê? - quisemos saber.

- «Quase tudo aquilo que lhe falei, em especial o problema da habitação, o abastecimento de água, o saneamento, etc...»

Comentou, de seguida:
«Julgo não haver nenhum presidente que consiga realizar todos os projectos no decorrer do seu mandato. De certo que fica muito coisa por fazer, tantas vezes já começada mas não acabada».

Inevitável era a já familiarizada questão sobre a Casa da Justiça que, por isso mesmo, não deixámos de colocar ao nosso entrevistado.

Considera Artur Bártolo que esse problema «foi desde o princípio mal resolvido. Se a empreitada foi dada em Março, portanto há muito tempo que se sabia das alterações a operar no local, é lamentável que não tenham sido tomadas as necessárias providências tendentes a evitar os problemas surgidos e que envolvem a feira numa situação de ruptura».

- Mas que providências?
- «Em termos de divulgação junto da opinião, de organização e de planeamento».

- Pensa que a situação é irreversível?

- «Sinceramente não. Já vê, eu estou de fora...»

- Mas se for eleito presidente, o que vai fazer?

- «Ainda não me debruço sobre isso. Tenho para mim que tudo deve ser feito

no sentido de evitar que a feira deixe de se realizar na cidade. Aproveito ainda para declarar que, ao contrário do que tem sido afirmado, não foi da administração da penúltima Câmara, de que eu era presidente, a decisão tomada quanto ao local para onde está projectada a Casa da Justiça. A questão precede ao tempo da comissão administrativa, com o parecer favorável de todos os arquitectos de Espinho. Posteriormente não houve uma só força política que se opusesse à escolha do local, e foram muitas, já, que desde então passaram pela Câmara Municipal».

Entende Artur Bártolo que «a população deveria ser ouvida, e caso se manifestasse contra, deveria ser atendida a sua vontade. São esses, aliás, os conceitos básicos da democracia».

Pergunta final:
- Julga ter hipóteses de vir a ganhar as eleições?

«Acho que sim. De contrário não me teria candidato. Estou no entanto mentalizado para aceitar a vitória ou a derrota. Caso seja derrotado, mas alcançando os votos suficientes de vir a ser vereador, não deixarei de cumprir fielmente as funções que me forem atribuídas. Tenho, no entanto, a esperança de vir a ganhar. Foi para isso que me candidatei.»

A. G.

FONSECA ACEITAVA SER DA LISTA DO PSD!

Continuar a ser vereador ou, mais do que isso, presidente do executivo, depois das eleições do próximo domingo, é a grande ambição de José Carvalho Fonseca, candidato pelo CDS. O nome do partido é para ele coisa de somenos; o importante era que aparecesse (como apareceu) uma representação partidária que o incluísse no número dos seus candidatos.

Repudiado por elementos do PSD, depois das posições que assumiu contra elementos do partido, em especial contra o saudoso «Lito» Gomes de Almeida, que foi alvo de queixas sem fundamento dirigidas à Alta Autoridade Contra a Corrupção, além de se opor à construção da bancada do estádio e de, na sequência disso, ter tentado uma acção contra o clube, José Carvalho Fonseca aderiu aos centristas para, em sua representação, concorrer às eleições de domingo.

Só agora se soube que estando «Lito» hospitalizado, houve no PSD quem pretendesse levar

Fonseca para o partido, o qual seria segundo ou terceiro da lista. Apesar de já estar indigitado pelo CDS, como cabeça de lista, Fonseca não hesitou em aceitar a transferência. Havia por detrás desse seu desejo, dois objectivos primordiais: dar uma bofetada sem mão naqueles que sentiam e sentem repugnância pelo seu regresso ao PSD; e acreditar que teria mais chances em ser eleito por este partido, do que pelo CDS. Aconteceu que no PSD a resistência foi forte à sua reentrada, tão forte que só um membro da comissão política concelhia votou a favor da proposta que apontava para o regresso de Fonseca aos sociais-democratas.

Será que os «zigzagues» políticos do candidato centrista vão ser penalizados pelo eleitorado?

Cerca das 20 horas do próximo domingo teremos a resposta...

TOVARTEX

INDÚSTRIA TÊXTIL EM OVAR

ADMITE

MECÂNICO PARA MÁQUINAS DE COSTURA

OU

JOVEM, possuindo o nono ano unificado, que pretenda ingressar na aprendizagem dessa profissão.

As respostas a este anúncio devem ser acompanhadas de «Curriculum Vitae» detalhado e enviadas para TOVARTEX - INDÚSTRIA TÊXTIL, LDA. - Estrada da Marinha - 3880 OVAR.

N.º 17658

DEFESA DE ESPINHO A MAIOR AUDIÊNCIA NA REGIÃO

ÁGUA E SANEAMENTO EM TODO O CONCELHO

— promete a CDU

É vasto o Programa da CDU relativo às próximas eleições, que os seus responsáveis garantem ser «o público compromisso de honra de todos os seus eleitos».

A CDU defende que:

— Sejam os eleitos a administrar efectivamente a autarquia espinhense. Não aceitamos pressões de fora, do poder económico ou do poder político.

— Cada cidadão tem o direito de ser bem recebido na Câmara e que lhe prestem contas dos seus requerimentos.

— Sejam reconhecidos os direitos, competências e capacidades dos trabalhadores da autarquia e remodelados os Serviços para melhor responderem às necessidades.

— Seja criado um Pelouro da Juventude vocacionado para dar apoio aos jovens espinhenses e a criação do «Cartão Jovem do Concelho».

— Se aprofunde a democracia de funcionamento dos órgãos autárquicos e a defesa dos direitos dos cidadãos perante o poder local.

— Haja verdadeira transparência dos actos do executivo com a realização de todas as sessões públicas em horário nocturno e com sessões públicas nas Freguesias, rotativamente.

— Se divulguem amplamente os grandes projectos com influência no desenvolvimento do concelho e se promova uma real discussão com as populações sobre eles.

— Sejam reapreciadas as taxas, tarifas e licenças visando torná-las menos gravosas e mais justas para todos os cidadãos, já muito onerados por impostos.

— Se reanalise os projectos apresentados à candidatura das verbas das contrapartidas do Jogo.

— Se concretize o Plano Director do Município, promovendo um largo debate público em que participem todos os interessados, os agentes sociais e económicos do concelho e os técnicos.

— Se elaborem Planos de Urbanização e de pormenor para as freguesias, com audição das respectivas Assembleias e tendo em conta as suas opiniões.

— Se acelere a construção de habitação social; fomenta a autoconstrução; se legalizem as casas clandestinas; se contri-

buia para a recuperação dos edifícios degradados e defenda os que tenham valor arquitectónico ou para a «memória» histórica do concelho.

— Se preste especial atenção aos problemas do ensino e dê prioridade à construção de escolas destinadas ao ensino pré-primário, primário e do ciclo preparatório.

— Se reclame junto do Poder Central a devolução ao Hospital de Espinho das valências que ele tinha, a ampliação das suas instalações e melhoria dos equipamentos de Saúde.

A construção de novas instalações para o Centro de Saúde e entretanto dar-lhe condições razoáveis de funcionamento.

— Seja assegurada a extensão das redes de água e saneamento a todo o concelho; a conclusão da Estação de Tratamento de Águas Residuais (ETAR) e a construção dos depósitos de água previstos nas freguesias, imprescindíveis à distribuição de água e ao funcionamento do saneamento.

— Haja melhoria das condições de salubridade e higiene em todo o concelho; se recuse a instalação, na área do concelho, de qualquer tipo de «tratamento de lixos»; se efective a eliminação de lixeiras espontâneas, limpe e despolua as linhas de água e se construa novas instalações sanitárias e balneários públicos na zona de S. Pedro.

— Se incentive o turismo em moldes que recuperem para cidade a imagem de rainha da Costa Verde.

— Se promova a iluminação pública e o fornecimento de energia eléctrica em todo o concelho com a qualidade necessária.

— Se criem estruturas culturais e desportivas para as colectividades do concelho, incluindo as chamadas «populares»; concretize o Estádio Municipal e o Circuito de Manutenção e respectivas instalações de apoio. Tornar realidade um Centro Cultural com auditório, museu, salões de exposições, etc.

— Seja entregue à Junta de Anta, como foi deliberado, a gestão do Campo de Cassufas.

— Se apoiem as colectividades culturais, desportivas, de recreio, beneficência, associações de reformados, comissões de moradores, etc.

— Se promova a imediata re-

cuperação do corpo principal do edifício da Brandão Gomes, do terreno fronteiro onde está a «Vareira» e o muro que o limita, de modo a ser utilizado como museu da Arte Piscatória e Actividades do Mar, dando aproveitamento público à restante área.

— Sejam reactivadas as escavações no Castro de Ovil e se procure criar no local estruturas que possibilitem a sua animação turística, sem risco para a preservação do interesse arqueológico do «Castro».

— Se defenda a manutenção e conservação das «memórias» do desenvolvimento de Espinho e das suas gentes.

**CONNOSCO
A SUA
CAMPANHA
PUBLICITÁRIA
RESULTA**

SOMOS

EMPES
EMPRESA DE
PUBLICIDADE
DE ESPINHO, L.

RUA 26, N.º 601-2.º ESQ.º
4501 ESPINHO CODEX

PLANO DIRECTOR MUNICIPAL NO PROGRAMA DE ACÇÃO DO CDS

Segundo o programa de acção para 4 anos do CDS local, há, como linhas mestras, três pressupostos:

Evitar a burocratização; aproximar os serviços das populações; e assegurar a participação dos cidadãos na gestão efectiva.

Considera-se no documento que «o peso burocrático, a excessiva circulação documental, a deversificação das decisões, é demasiado complexa e onerosa.»

Assim:

«A execução de planos é indispensável ao ordenamento, à harmonia física e social do concelho, evitando-se a desarticulação do presente em relação ao futuro que vamos já iniciar. É decisiva e concreta a dinamização do Plano Director Municipal. É ele quem vai ordenar o Município no seu todo e terá em atenção as diferentes componentes: sociais, económicas, políticas e de ambiente.»

Dizem os centristas que «é preciso criar novas residências. É preciso recuperar as actualmente existentes. Promo-

ver, incentivar e tomar iniciativas concretas é o que se propõe este executivo.»

E, ainda:

«Concretizar a criação de um Centro de Compactação de Lixos em zona que não implique com áreas residenciais, evitando-se assim o dispêndio económico e de tempo das muitas viagens para a Estação Central da LIPOR, criada pela Associação de Municípios da Área Metropolitana do Porto.»

Não faltam as promessas de melhoramento de vias de comunicação, trânsito, transportes, equipamento básico, ensino, saúde, desporto, cultura, parques e jardins, segurança, acção social e turismo.

Em relação a esta última rubrica, propõe-se o CDS criar novas instalações para o Posto de Turismo de Espinho, prevendo nos seus quadros um técnico e pessoal auxiliar qualificado; programar para todo o ano as realizações turísticas do concelho em estreita colaboração com a Comissão Municipal de Turismo; editar um vasto conjunto de propaganda turística do concelho, etc..

ELES SÃO ASSIM!

Querem saber em quem vou votar?

Eu dizia-lhes mas o voto é secreto, como sabem...

Como também devem saber, os cartazes por aí afixados não influenciam, em nada, a minha opção e tenho quase a certeza que também não o ajudam a si, leitor, a escolher «os melhores».

Aliás, creio que ninguém vai mudar de opinião só porque viu determinado candidato a cores sobre o fundo azul, a preto e branco sobre fundo laranja, com a «família» completa entre o verde das árvores condenadas ou frente à igreja do sítio...

Mas vá lá a gente convencer as «troupe» partidárias que isso dos cartazes é só para gastar dinheiro e conspurcar paredes e muros! Eles são assim mas depois, quando o galo cantar naquele tão procurado sítio, não se colirão em defender uma cidade bonita, a qualidade de vida e outras primorosas teses. — JAIME GABRIEL DE JESUS.

Direcção Operacional de Distribuição Norte

CENTRO DE DISTRIBUIÇÃO V. N. DE GAIA

AVISO AOS CONSUMIDORES

Avisam-se os consumidores de energia eléctrica em baixa tensão que, devido a trabalhos a efectuar, se procederá à interrupção do fornecimento de energia nos postos de transformação e períodos abaixo mencionados, no próximo dia 16-12-89 (SÁBADO):

CONCELHO DE ESPINHO

Das 7.30 às 13.30 horas

CIDADE DE ESPINHO

P.T. n.º 14 — Avenida 8 — Campo de Futebol

Por motivo de segurança, as instalações deverão ser sempre consideradas permanentemente em tensão.

Vila Nova de Gaia, 11 de Dezembro de 1989

O CHEFE DO CENTRO,
Luís E. S. Ribeiro da Silva

†

JOAQUIM PEREIRA B. DE SOUSA
MISSA DO 5.º ANIVERSÁRIO

Sua esposa e filha vêm, por este meio, comunicar a todas as pessoas das suas relações e amizade, que mandam celebrar missa, por alma do saudoso extinto, no dia 18, segunda-feira, às 8 horas, na Igreja de Silvalde, desde já agradecendo a quem possa comparecer.



- JANTAR CONCERTO E ESPECTACULO
- BOITE COM ESPECTACULO
- SALAS DE JOGO, BANCADO, SLOTS e BINGO ao nível das melhores da Europa
- CINEMA e CAFETERIA



**CASINO
SOL VERDE
ESPINHO**

— GALERIA DE ARTE —
EXPOSIÇÕES DE ARTES PERMANENTES

«AUTÁRQUICAS»: QUEM CONCORRE A QUÊ

Há quem entenda que, em eleições autárquicas, interessam mais os nomes que os partidos. Para esses, recordamos os cinco primeiros de cada lista concorrente aos diversos órgãos autárquicos de Espinho.

PSD — CÂMARA MUNICIPAL — Romeu Assis Marques Vitó, 52 anos, comerciante, Espinho; Maria Elsa Ferraz Alves Tavares, 53 anos, professora do ensino básico, reformada, Espinho; Valdemar Neves Alves Ribeiro, 55 anos, gerente comercial, Espinho; António Jorge de Castro 46 anos, industrial, Anta; António José Oliveira Camarinha Lopes, 30 anos, advogado, Espinho.

ASSEMBLEIA MUNICIPAL — José Augusto Ferreira de Campos, 57 anos, advogado, Espinho; Maria Graziela Vieira Pires Marques Pires, 43 anos, professora do ensino básico, Espinho; Alfredo Alcindo Ribeiro, 57 anos, economista, Espinho; José Manuel Oliveira Camarinha Lopes, 28 anos, advogado estagiário, Espinho; Dulce Pereira de Oliveira Campos, 54 anos, advogada, Espinho.

AF ESPINHO — António Catarino de Araújo, 62 anos, encarregado fabril, Espinho; Jorge Marques Pires, 44 anos, empregado bancário, Espinho; Adão Manuel Correia Simões, 53 anos, comerciante, Espinho; Pedro Nuno da Silva Cadete, 20 anos, estudante universitário, Espinho; Artur Ribeiro, 47 anos, comerciante, Espinho.

AF ANTA — Manuel da Silva Faria, 59 anos, proprietário, Anta; Manuel Tomás Rodrigues de Freitas, 43 anos, empregado de escritório, Anta;

Francelina da Rocha Pinto, 32 anos, economista, Anta; João Luís Rodrigues Félix, 47 anos, comerciante, Anta; Jorge Alves Dias, 29 anos, advogado, Anta.

AF GUETIM — Joaquim Rodrigues Duarte, 44 anos, mecânico auto, Guetim; Manuel de Oliveira Ramos 44 anos, empregado de armazém, Guetim; Agostinho Gomes da Silva, 61 anos, carpinteiro; Manuel Soares dos Santos, 41 anos, empregado bancário, Guetim; Alfredo Domingues da Rocha, 35 anos, empregado bancário, Guetim.

AF PARAMOS — José Maria Pereira de Carvalho e Sá, 38 anos, funcionário dos TLP, Paramos; José Alves Oliveira, 41 anos, bancário, Paramos; João Pinto Romeira, 58 anos, comerciante, Paramos; Luís Filipe Pimenta Alves, 44 anos, técnico de controlo industrial, Paramos; António Machado Pais, 42 anos, comerciante, Paramos.

AF SILVALDE — António Soares do Traco, 56 anos, chefe de secção, Silvalde; José Salvador Rodrigues da Silva, 57 anos, técnico têxtil, Silvalde; Miguel Augusto Gomes, 60 anos, técnico têxtil, Silvalde; Dionísio Rodrigues de Sá, 54 anos, comerciante, Silvalde; António Gonçalves da Silva, 63 anos, empregado bancário, Silvalde.

PS — CÂMARA MUNICIPAL — Artur Pereira Bártolo, 70 anos, proprietário, Espinho;

Rolando Nunes de Sousa, 48 anos, bancário, Espinho; Rosa Maria Bastos Horta Albernaz, 42 anos, professora do ensino básico, Espinho; António Fernando Alves dos Santos, 39 anos, professor do ensino secundário, Espinho; Abel Gomes Gonçalves, 41 anos, funcionário dos TLP, Silvalde.

ASSEMBLEIA MUNICIPAL — José Barbosa Mota, 37 anos, empregado de escritório, Espinho; Jacinto João Pereira de Noronha, 54 anos, bancário, Espinho; José Luís Machado Peralta, 33 anos, médico, Silvalde; Nuno Alberto Camacho Brandão Barbosa, professor do ensino secundário, Espinho; Maria José Vieira Pereira da Silva, 41 anos, chefe de serviços da administração escolar, Espinho.

AF ESPINHO — Jorge Manuel Martins Gomes Salvador, 40 anos, industrial, Espinho; Ramiro Oliveira Relvas, 53 anos, comerciante, Espinho; Maria Assunção Garcia dos Santos Pinto, 65 anos, doméstica, Espinho; António Alberto dos Santos Cruz, 33 anos, vendedor, Espinho; António Joaquim Oliveira Iglésias, de 49 anos, técnico químico, Espinho.

AF ANTA — António dos Santos Bernardes, 53 anos, gerente industrial, Anta; Luís Licínio Aleixo, 46 anos, funcionário do Centro de Saúde, Anta; Marcial Rodrigues Oliveira, de 32 anos, funcionário do Centro Regional de Segurança Social, Anta; Josefina Paula Casimiro da Rocha, 22 anos, licenciada em História, Anta; Rui Loureiro da Silva, 45 anos, bancário, Anta.

AF GUETIM — José Adelino da Rocha Nunes, 37 anos, ser-

ralheiro, Guetim; Manuel Matos Mendes de Castro, 43 anos, empregado de escritório, Guetim; Carlos Ramiro Gomes da Silva, 51 anos, comerciante, Guetim; António Moreira Lopes, 41 anos, mecânico, Guetim; Jorge Manuel Oliveira Gomes, 38 anos, marmorista, Guetim.

AF PARAMOS — Joaquim Ferreira da Silva, 43 anos, funcionário dos CTT, Paramos; António Ferreira da Rocha, empregado de escritório, 35 anos, Paramos; António Fernandes de Sousa, 41 anos, mecânico de automóveis, Paramos; Fernando Augusto Correia Dias, 42 anos, mecânico de automóveis, Paramos; António Joaquim Alves de Silva Gomes, 29 anos, comerciante, Paramos.

AF SILVALDE — Abel Gomes Gonçalves, 42 anos, técnico de telecomunicações, Silvalde; António Coelho da Silva, 43 anos, litógrafo, Silvalde; Valdemar Joaquim de Meneses Pinto Ferreira, 35 anos, Silvalde; António Fernandes de Brito, 56 anos, militar na reserva, Silvalde; Maria de Lurdes Ferreira Gomes da Mota, 40 anos, recepcionista, Silvalde.

CDS — CÂMARA MUNICIPAL — José Carvalho da Fonseca, 49 anos, professor do ensino secundário, Espinho; Luís Couto Alves Gomes, 41 anos, administrador de Empresas, Anta; Jorge Manuel Castro Marques de Carvalho, 42 anos, bancário, Espinho; José Maria da Silva Machado, 49 anos, construtor civil, Anta; Manuel António Gomes da Silva, 58 anos, industrial, Espinho.

ASSEMBLEIA MUNICIPAL — Alfredo José Violante Correia de Araújo, 31 anos, jurista, Anta; José Augusto Pereira

Vieira, 41 anos, engenheiro electrotécnico, Espinho; Joaquim Jorge de Oliveira Nascimento, 23 anos, estudante universitário, Espinho; António Augusto da Silva Peixoto, 40 anos, professor do ensino secundário, Espinho; António Belmiro Gomes Pais, 27 anos, farmacêutico, Espinho.

AF ESPINHO — Maria Aldina de Oliveira, 46 anos, comerciante, Espinho; Armando da Rocha Morgado, 56 anos, comerciante, Espinho; José Gomes da Costa, 47 anos, industrial, Espinho; Luís Manuel da Veiga Ribeiro Ferreira da Silva, 28 anos, chefe de armazém, Espinho; Manuel Ferreira Pires, 53 anos, secretário permanente do Sporting Clube de Espinho, Espinho.

AF PARAMOS — José Maria Monteiro de Sá, 39 anos, comerciante, Paramos; Armando Rodrigues Salgueiro, 34 anos, engenheiro, Paramos; José Costa Pinto Meneses, 44 anos, advogado, Paramos; Valdemar Fernandes de Oliveira e Silva, 34 anos, comerciante, Paramos; Orlando Ferreira dos Santos, industrial de hotelaria, 45 anos, Paramos.

AF SILVALDE — António Luís Henriques dos Santos; António Alves Pereira da Rocha; João de Oliveira Maia; Rolando Amorim Ferreira da Conceição; Henrique Pereira Cunha e Silva (N.R. — o CDS não forneceu, em tempo útil, outros elementos identificativos dos candidatos).

PCP/PEV — CÂMARA MUNICIPAL — Alfredo Casal Ribeiro, nascido em 1928, engenheiro técnico, Espinho; António José Nunes Teixeira Lopes, nascido em 1945, professor do ensino secundário, Espinho; António Ferreira Gaio, nascido em 1925, reformado, Espinho; Manuel Ferreira Dias, nascido em 1944, professor do ensino

superior, Espinho; Fernando Gomes Fernandes, nascido em 1948, metalúrgico, Anta.

ASSEMBLEIA MUNICIPAL — Jorge Manuel Pinto de Oliveira Carvalho, nascido em 1945, advogado, Espinho; Saudade Maria Martins Manso Pinto Teixeira Lopes, nascida em 1948, professora, Espinho; Rui Manuel Figueiredo Abrantes, nascido em 1948, advogado, Espinho; Eugénio José Matos Cordeiro, nascido em 1952, Espinho; Fausto Manuel da Silva Neves, nascido em 1957, pianista e professor do ensino superior, Espinho.

AF ESPINHO — Hernâni Fonseca da Cruz Barrosa, nascido em 1924, engenheiro técnico, Espinho; Alexandre Alves da Silva, nascido em 1955, Espinho; Daniel Rodrigues Miguel, nascido em 1943, técnico de televisão, Espinho; Manuel Domingos da Silva Casal Ribeiro, nascido em 1947, funcionário público, Espinho; António Carlos Paiva da Silva Pinto, nascido em 1954, professor do ensino preparatório, Espinho.

AF ANTA — Fernando do Carmo Fernandes, funcionário público, nascido em 1924, Anta; Manuel Pinto da Rocha, nascido em 1942, professor, Anta; António Gomes da Silva, alfaiate, Anta; António Guimarães Moreira de Sousa, nascido em 1947, carpinteiro, Anta; António Dias da Silva Marinhão, serralheiro mecânico, Anta; Carolina Garcia Silva Letra, nascida em 1959, empregada bancária, Anta.

AF GUETIM — Vasco Fernandes Rebelo, nascido em 1955, afinador têxtil, Guetim; Apolinário José Ferreira Gonçalves, nascido em 1915, reformado, Guetim; Vasco Vascon-

(Cont. na pág. seguinte)

SIMON, S. A.

COMPRA E VENDA DE PROPRIEDADES

RUA 28, N.º 574 — TELEF. 725454 — 4500 ESPINHO

FÁBRICA DE MÁRMORES E GRANITOS DA TABUAÇA

VITORINO LOPES DA CRUZ, SUCRS., LDA.

LUGAR DE ESPINHO — S. FÉLIX DA MARINHA VILA NOVA DE GAIA APARTADO 205 — 4503 ESPINHO CODEX TELEFONE 720565



FUNDADA EM 1897

CASIMIRO DE ANDRADE

MÉDICO DENTISTA

Consultório: RUA 22 (junto à Câmara) — TELEF. 724909



CASA DO RETORNADO

DE VELHAS TRADIÇÕES... COZINHA REGIONAL

O BOM PALADAR PARA OS BONS APRECIADORES

Agora, diferente e sob a gerência

De: ANTÓNIO MAGALHÃES

Especialidades da Casa:

Arroz de Marisco
Bacalhau à Liberdade
Cozido à Portuguesa
Tripas à moda do Porto
Cabrito assado
Chispe à Transmontana

SERVIÇO À LISTA

ABERTO ATÉ ÀS 2 HORAS

Rua 23 (Esq. Av. 2, junto ao mar) — N.º 22 — Telef. 722580 — 4500 ESPINHO

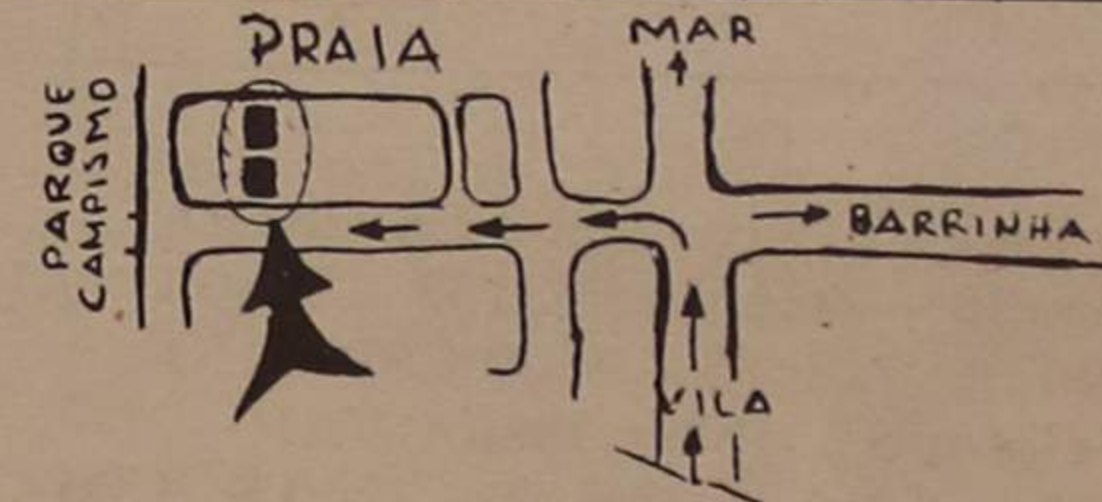

PRAIA ESMORIZ

APARTAMENTOS

- PAREDES DUPLAS COM ISOLAMENTO (CORTIÇA)
- FOGÃO SALA
- GARAGEM INDIVIDUAL
- CAIXILHARIAS ALTA PROTECÇÃO MARÍTIMA
- ACABAMENTOS DE 1.ª



VISITE-NOS

turisfim, lda

MOZELOS • FEIRA

☎ (02)7641813 — FAX: 7642511

«AUTÁRQUICAS»:

QUEM
CONCORRE A QUÊ

(Continuação da pág. anterior)

celos Nunes, nascido em 1960, afinador têxtil, Guetim; Engrácia Isabel Oliveira da Silva Rebelo, nascida em 1958, operária têxtil, Guetim; Manuel Apolinário Gonçalves Peito, nascido em 1960, operário têxtil, Guetim.

AF PARAMOS – Américo de Castro Pinto dos Santos, nascido em 1949, chefe de armazém, Paramos; Manuel de Oliveira Dias, nascido em 1956, Paramos; Luís Filipe Carvalho Rodrigues de Sá, nascido em 1950, metalúrgico, Paramos; Augusto de Castro Pinto dos Santos, nascido em 1951, metalúrgico, Paramos; António Augusto Rodrigues da Cunha, professor de educação física, Paramos.

AF SILVALDE – Rui Manuel de Carvalho e Costa, nascido em 1946, técnico fabril, Silvalde; António Aurício Pereira Vinagre, nascido em 1952, encarregado, Silvalde; Alberto Ferreira de Pinho, nascido em 1942, tipógrafo, Silvalde; José Alberto Oliveira Martins, nascido em 1956, pintor da construção civil, Silvalde; Carlos Alberto Ferreira de Carvalho, nascido em 1923, reformado, Silvalde.

GRUPO ELEITORAL INDEPENDENTE DE PARAMOS
AF PARAMOS – Américo Pinto Gonçalves, 53 anos, empregado de escritório, Paramos; Fernando Heleno Tarelho, 42 anos, encarregado de produção, Paramos; Ricardo Armando Marques Romeira, 29 anos, empregado de armazém, Paramos; José Dias Pinto Loureiro, 45 anos, comerciante, Paramos; Rufino Pereira da Silva, 45 anos, empregado dos TLP, Paramos.

No concelho

600 CANDIDATOS
- 32 MIL ELEITORES

Em todo o país, são mais de 200 mil candidatos repartidos por 16 coligações, 12 partidos e 292 grupos de cidadãos. Em Espinho, são seis centenas repartidos por uma coligação, três partidos e um grupo de cidadãos. São os candidatos às assembleias municipais, câmaras e assembleias de freguesia.

Os únicos partidos que concorrem a todos os órgãos autárquicos do concelho de Espinho são o PSD e o PS. A única coligação a CDU (PCP/PEV) – também concorre a todos os órgãos autárquicos. O CDS não concorre às assembleias de freguesia de Anta e Guetim. No que respeita à «corrida» de Paramos, concorre também uma lista independente.

Os diversos cabeças-de-lista são, na sua quase totalidade, autarcas já rodados: o número um social-democrata é presidente da Junta de Espinho; o do CDS é vereador e o da CDU já o foi em mandato anterior. O «cabeça» do PS já foi vereador e presidente da Câmara.

No domingo, os mais de 32 mil eleitores espinhenses – como, de resto, os oito milhões de portugueses recenseados – votam em três boletins com cores diferentes (verde, branco e amarelo), um respeitante à Câmara, outro à Assembleia e um terceiro à Assembleia de Freguesia. As Juntas de Freguesia serão nomeados depois pelas assembleias a eleger domingo.

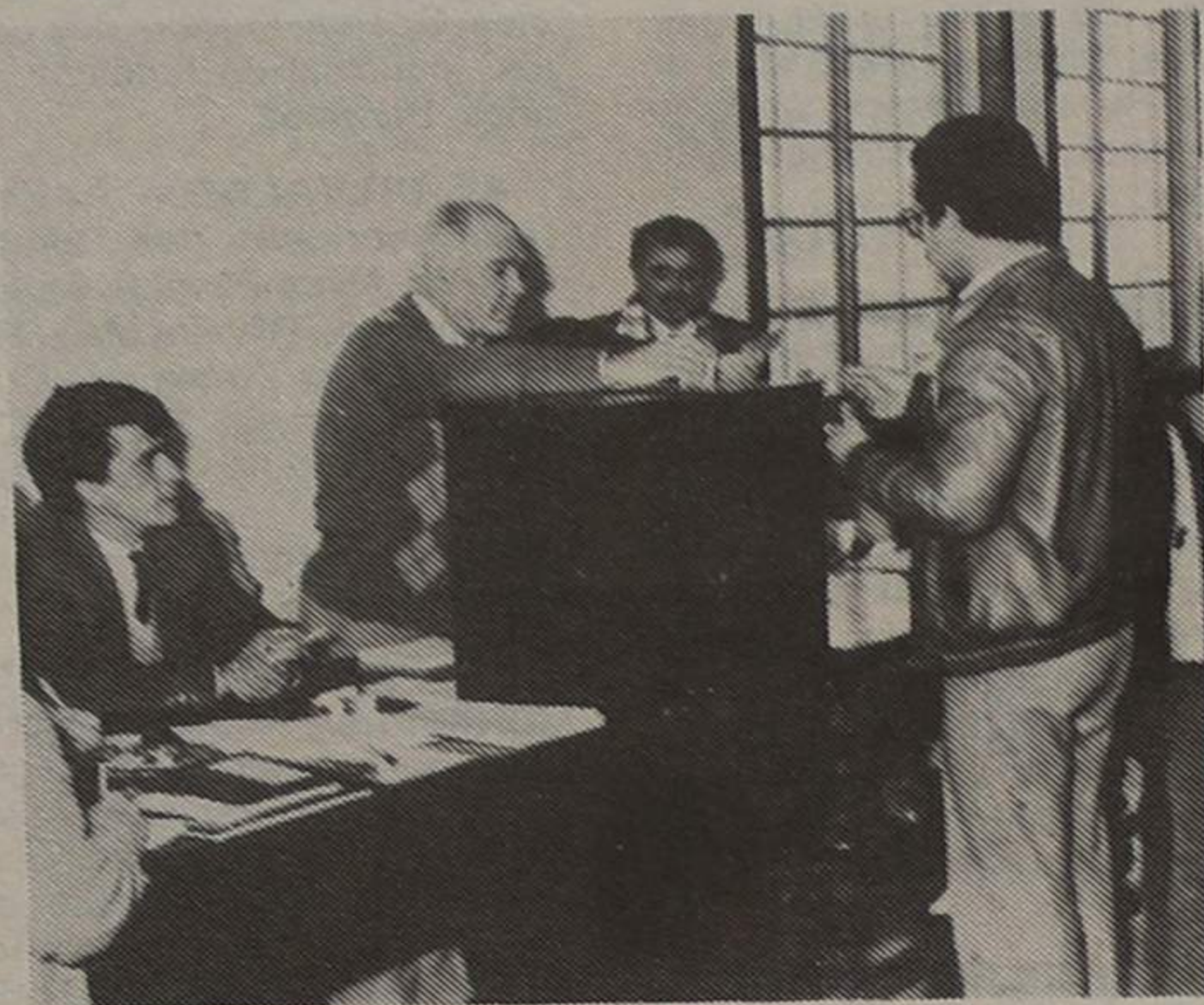

O direito e o dever cívico de votar. Mais uma vez assim será no próximo domingo (foto de arquivo)

ESPECIAL
ELEIÇÕES

ONDE VOTAR NO CONCELHO

«Defesa de Espinho» teve já acesso à lista de secções de voto a funcionar no dia das eleições autárquicas (17 de Dezembro) bem como à relação dos eleitores que cumprem o seu dever cívico em cada uma delas.

Por freguesias, essa lista é a seguinte:

ANTA

Secção n.º 1 – Local: Junta de Freguesia (Velha). Eleitores: do 1 ao 1021.

Secção n.º 2 – Local: Junta de Freguesia (Nova) na Cave. Eleitores: 1022 ao 2040.

Secção n.º 3 – Local: Salão Nobre da Junta de Freguesia. Eleitores: do 2041 ao 3011.

Secção n.º 4 – Local: Salão paroquial. Eleitores: do 3012 ao 3982.

Secção n.º 5 – Local: Biblioteca da Junta de Freguesia. Eleitores: do 3983 ao 4946.

Secção n.º 6 – Local: Tuna Musical de Anta. Eleitores: do 4947 ao 5865.

Secção n.º 7 – Local: Associação de Socorros Mútuos São Francisco de Assis. Eleitores: do 5866 ao 6749.

Secção n.º 8 – Local: Salão Paroquial de Anta. Eleitores: do 6750 ao 7683.

ESPINHO

Secção n.º 1 – Local: Câmara Municipal Eleitores: do ao 1026.

Secção n.º 2 – Local: Câmara Municipal. Eleitores: do 1027 ao 2025.

Secção n.º 3 – Local: Escola Primária da Rua 19. Eleitores: do 2026 ao 3025.

Secção n.º 4 – Local: Escola Primária da Rua 19. Eleitores: do 3026 ao 4040.

Secção n.º 5 – Local: Escola Primária da Rua 29. Eleitores: do 4041 ao 5021.

Secção n.º 6 – Local: Escola Primária da Rua 29. Eleitores: do 5022 ao 6012.

Secção n.º 7 – Local: Escola Primária da Rua 29. Eleitores: do 6013 ao 6992.

Secção n.º 8 – Local: Escola Primária da Rua 29. Eleitores: do 6994 ao 8007.

Secção n.º 9 – Local: Escola Primária da Rua 22. Eleitores: do 8008 ao 9031.

Secção n.º 10 – Local: Escola Primária da Rua 22. Eleitores: do 9032 ao 10.042.

Secção n.º 11 – Local: Escola Primária da Rua 22. Eleitores: do 10.043 ao 10.982.

Secção n.º 12 – Local: Escola Primária da Rua 22. Eleitores: do 10.983 ao 11.838.

Secção n.º 13 – Local: Escola Secundária dr. Gomes de Almeida (antiga Escola Industrial). Eleitores: do 11.839 ao 12.663.

Secção n.º 14 – Local: Escola Secundária do dr. Gomes de Almeida Eleitores: do 12.664 ao 13.518.

GUETIM

Secção n.º 1 – Local: Escola Primária. Eleitores: do 1 ao 594.

Secção n.º 2 – Local: Escola Primária. Eleitores: do 595 ao 1356.

PARAMOS

Secção n.º 1 – Local: Escola Primária da Corredoura. Eleitores: do 1 ao 942.

Secção n.º 2 – Local: Escola Primária da Bouça. Eleitores: do 943 ao 1897.

Secção n.º 3 – Local: Junta de Freguesia. Eleitores: do 1900 ao 2776.

Secção n.º 4 – Local: Centro Social de Paramos. Eleitores: do 2777 ao 3124.

SILVALDE

Em Silvalde, todas as sete secções de voto funcionarão na Escola Primária de Silvaldinho. Os eleitores correspondentes a cada secção são os seguintes:

Secção n.º 1 – do 1 ao 1009.

Secção n.º 2 – do 1010 ao 1914.

Secção n.º 3 – do 1915 ao 2856.

Secção n.º 4 – do 2857 ao 3794.

Secção n.º 5 – do 3795 ao 4695.

Secção n.º 6 – do 4697 ao 5533.

Secção n.º 7 – do 5534 ao 6562.

NOVO HORIZONTE
SUPERMERCADOS

ESTABELECIMENTOS:

- LOJA 1 – Rua 16, n.º 641 – Telefone 721991 – 4500 ESPINHO
LOJA 2 – Rua Dr. Manuel Arala, 52 – Telefone 53168 – 3880 OVAR
LOJA 3 – Rua 41, N.º 384 – Telefone 723675 – 4500 ESPINHO
LOJA 4 – Rua Elias Garcia – Telefone 53168 – 3880 OVAR
LOJA 5 – R. Oliveira Júnior, 165 – Telefone 24795 – 3700 S. J. MADEIRA

DEM AÍ O NATAL, E NOS SUPERMERCADOS NOVO HORIZONTE VOCÊ ENCONTRA O ÚNICO CABAZ DE NATAL QUE O PODE SATISFAZER EM QUALIDADE E PREÇO. POSSUÍMOS UMA GARRAFEIRA SELECIONADA ONDE COMPRAR É UM PRAZER.

VISITE-NOS

A TRADIÇÃO DE BEM SERVIR
A SATISFAÇÃO DE BEM COMPRAR

OVAR • ESPINHO • S. JOÃO DA MADEIRA

IRMÃOS
IN
NETOIRMÃOS NETO – CONSTRUÇÕES LDA.
COMPRA, VENDA, CONSTRUÇÃO, ADMINISTRAÇÃO DE PROPRIEDADES

A SUA SOLUÇÃO IMOBILIÁRIA

EM PORTUGAL: Rua 23, n.º 174-2 AH (Ed. São Pedro) – Tels. 724649 – 725343 (Espinho)
NO BRASIL: Rua Senador Dantas, n.º 117 – Gr. 441 – Tels. 220-2336 – 220-7286 – RJ.

VENDEM-SE EM ESPINHO

T2 – T3

ACABAMENTOS DE 1.ª QUALIDADE.
EM FASE DE ACABAMENTO.Contactar local: Rua 18 c/ 37 – ESPINHO
ou telef. 721362

VENDEM-SE

– LOTES DESDE 3.100 CONTOS DEVIDAMENTE URBANIZADOS PARA VIVENDAS JUNTO À RUA 19 EM ESPINHO.
– TERRENOS À ENTRADA DE NOGUEIRA DA REGEDOURA COM 1.070 M² P/ CONSTRUÇÃO.

Telef. 7643736 – FERNANDO LEÇA
Telefs. 722036 e 723726 – M. SALGUEIRO

PRECISA-SE**CONTABILISTA OU EMPREGADO DE ESCRITÓRIO**

COM PROFUNDOS CONHECIMENTOS DE CONTABILIDADE

Enviar curriculum vitae e ordenado pretendido a este jornal ao n.º 2661.

PASSA-SE EM ESPINHO**SUPERMERCADO COM GRANDE ARMAZÉM**

Trata:

J. COUTO

TELEF. 724236 (horas de expediente)

MINILAB

Centro Comercial

SOLVERDE 2

Av. 8, n.º 562-1.º • 4500 ESPINHO

**A MAIS RECENTE TECNOLOGIA
EM FOTOS A CORES
REVELAÇÃO E IMPRESSÃO
EM 30 MINUTOS**

*DESEJA A TODOS OS SEUS CLIENTES
E AMIGOS*

*UM NATAL FELIZ
E ANO NOVO PRÓSPERO*

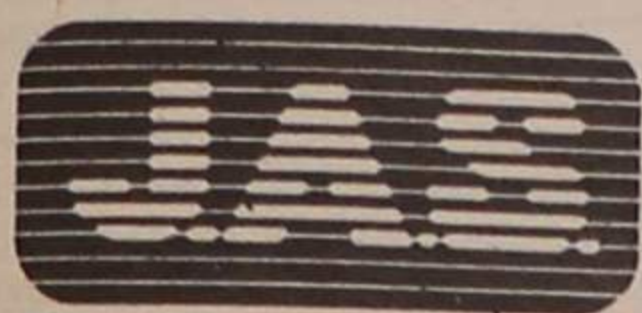

Rua 19, 204-1.º e 2.º
Telefs. 723512/725159
4500 ESPINHO

5 ANOS

de desenvolvimento duro e intenso garantem aos n/ clientes:

- Assistência Técnica rápida
- Formação dos seus operadores
- Software integralmente desenvolvido por nós
- Um serviço Profissional completo «Chave na Mão»

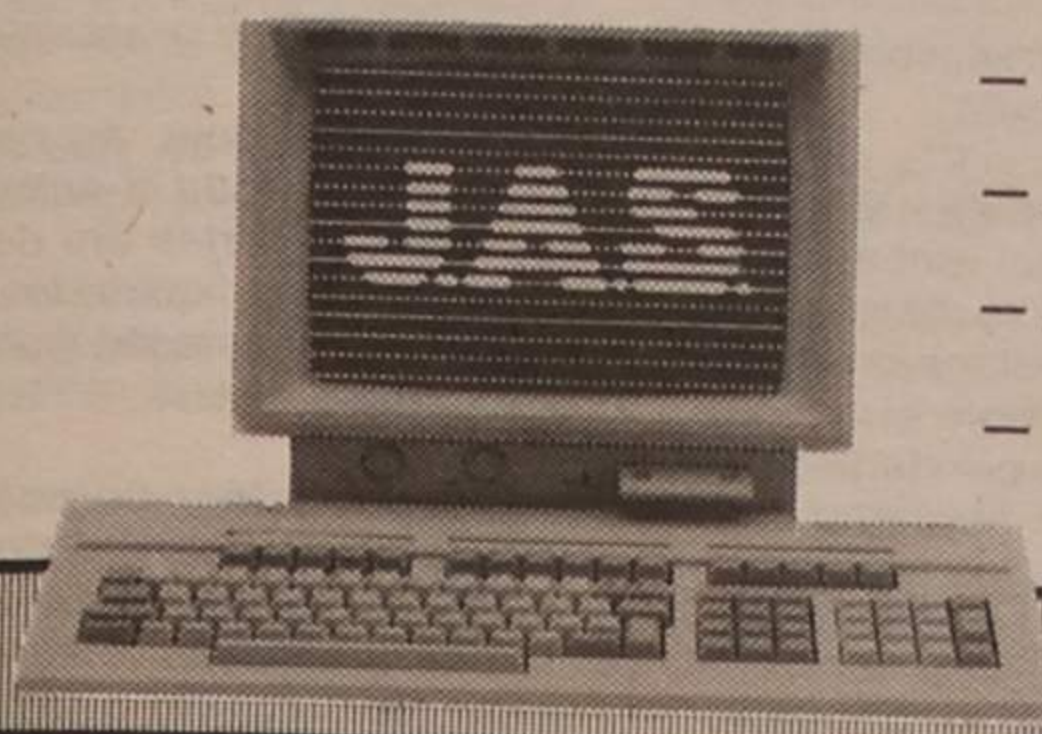

COMPUTADORES

SOFTWARE HOUSE em UNIX • MS-DOS • C-DOS**ICL**

AN SIC COMPANY

Distribuidor autorizado

AMSTRADIMPRESSORAS
LASER, DESKJET HEWLETT
PACKARDCOMPUTADORES
PORTÁTEIS

TOSHIBA

Diskettes
Formulários
e outros
consumíveis*Bazar**Quiosque***matrioshka**

**DÊ AO SEU NATAL
UM SORRISO
DE BONECA...**

CENTRO COMERCIAL SOLVERDE II

N.º 1047 - LOJA 9 (junto à entrada do Aparthotel)
Telefone 726743 - 4500 ESPINHO

**GARRAFEIRA GAMA**

— EM ESPINHO —

A GARRAFEIRA MAIS SORTIDA DO NORTE

**GRANDES PROMOÇÕES
DE NATAL
E
PREÇOS ESPECIAIS
PARA REVENDA**



**VISITE-NOS
EM ESPINHO
NA
RUA 19, N.º 451**

**GARRAFEIRA GAMA
A MAIS LINDA DO NORTE**

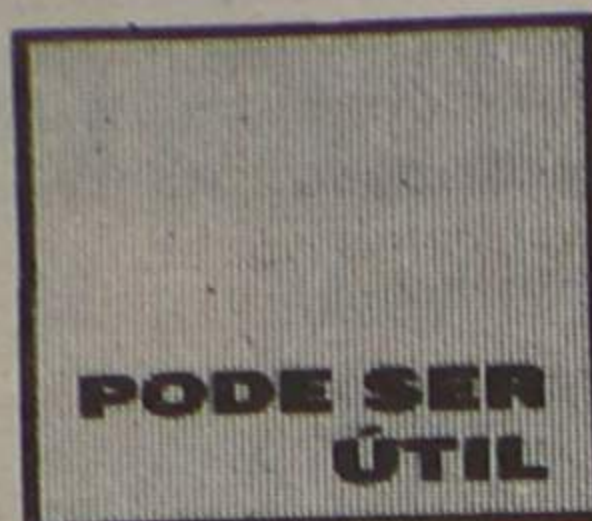

FARMÁCIAS DE SERVIÇO

Cidade

Turno D - Quinta-feira, Teixeira, Avenida 8 (Centro Comercial Solverde); sexta-feira, Santos, Rua 19, n.º 263; sábado, Paiva, Rua 19, n.º 319; domingo, Higiene, Rua 19, n.º 293; segunda-feira, Grande Farmácia, Rua 62, n.º 457; terça-feira, Teixeira, Avenida 8 (Centro Comercial Solverde); quarta-feira, Santos, Rua 19, n.º 263.

Freguesias

ANTA - «Farmácia de Anta», Estrada de Anta, telef. 721109 □ PARAMOS «Machado», estrada 109, telef. 726388 □ SILVALDE «Conceição Barreiros», telef. 720278.

720599, □ Tribunal Judicial, 722351, □ Correios, 720335, □ Bombeiros Voluntários de Espinho, 720005, Bombeiros Voluntários Espinhenses, 720042, □ Hospital, 720327 e 721141, □ Policia de Segurança Pública, 720038, □ Guarda Nacional Republicana, 720035, □ Rádio-táxi Costa Verde, 720118, □ Rádio-táxi Unidos, 722232, □ Táxi do Largo da Graciosa, 720010, □ Táxi do Largo José Salvador, 723167, □ Repartição de Finanças, 720750, Jornal «Defesa de Espinho» e agência de publicidade «Empes», 721525, □ Centro de Saúde, 721167, □ Extensão de Saúde da Rua 31, 720664.

Freguesias

ANTA - Junta de Freguesia, 726453, □ Extensão de Saúde, 725810, □ Paróquia, 720315. PARAMOS - Junta de Freguesia, 722710, □ Paróquia, 722059, □ Centro Social, 722005. GUESTM - Junta de Freguesia, 724226, Paróquia, 723478. SILVALDE - Junta de Freguesia, 724017, □ Paróquia, 722026, Unidade de Saúde de Silvaldinho, 723642, □ Unidade de Saúde da Marinha, 723101.

TRANSPORTES

Comboios

Para Aveiro (travias) - 5.27 (não se efectua aos sábados, domingos e feriados oficiais) * 6.29 (não se efectua aos domingos e feriados oficiais) * 7.15 * 8.15 * 9.34 * 11.02 * 11.52 *

12.41 * 13.15 (não se efectua aos sábados, domingos e feriados oficiais) * 14.08 * 15.31 * 15.40 * 17.15 * 17.58 * 18.14 (não há aos sábados) * 18.43 * 19.27 * 20.02 (não se efectua aos sábados, domingos e feriados) * 20.25 * 21.34 * 22.35 * 1.09 *.

Para o Porto (travias) - 5.46 * 6.51 * 7.28, 7.39 e 8.10 (não se efectua aos domingos e feriados oficiais) * 8.47 (não se efectua aos sábados, domingos e feriados oficiais) * 9.35 * 11.13 * 12.10 (não se efectua aos sábados, domingos e feriados oficiais) * 13.00 * 13.19 * 14.54 * 16.27 * 16.47 * 18.01 * 18.41 * 18.56 (não há aos sábados) * 19.55 * 20.44 (não se efectua aos sábados, domingos e feriados oficiais) * 21.31 (não há aos sábados) * 22.15 *.

Urbanos

Graciosa-Anta-Graciosa - 7.35 a) * 9.30 * 12.35 a) * 14.10 * 16.00 a) * 17.35 * 18.35 * 19.40.

Graciosa-Silvalde-Graciosa - 7.05 a) * 9.00 * 12.35 a) * 13.40 * 15.30 a) * 17.05 * 18.05 * 19.10 * 20.10.

a) Não se efectua aos domingos e feriados

DIVERSOS

«Até as machinas transportam passageiros!»

OUTROS TEMPOS

Do jornal «O Oceano», de 17 de Setembro de 1917, com a ortografia da época:

Supressão de comboios - A supressão de alguns comboios nas linhas do Vale do Vouga e muito especialmente nas da Companhia Portuguesa tem acarretado muito prejuizo ao publico. Alguns comboios chegam a Espinho repletos de gente e por essas estações e apeadeiros fora, de vez em quando ficam passageiros por não haver um único lugar. 'As segundas feiras, até as machinas e fourgons transportam passageiros!

Do mesmo jornal, com a ortografia actualizada:

Interesses locais - Em virtude dos muitos embarços surgidos para a resolução da abertura dos casinos e no intuito de levar a bom caminho as negociações pendentes, o comércio local resolveu fechar as suas portas na sexta-feira, juntando-se à noite na Avenida Serpa Pinto.

O comerciante sr. Mariano Peixoto expôs, às pessoas ali presentes, aproximadamente duas mil, os prejuizos que todo Espinho tinha já experimentado com a demora de tais resoluções, tendo, no dia seguinte, uma comissão de comerciantes e industriais deste concelho procurado a Comissão Executiva da Câ-

mara a fim de que o assunto fosse resolvido.

Continuaram, pois, as negociações com toda a actividade, entre as partes em desacordo, ficando liquidado o assunto com satisfação para toda a gente.

A estação telégrafo-postal - Agora que o serviço dos correios está normalizado, pediamos à estação telégrafo-postal de Espinho o favor de providenciar para que aos nossos assinantes seja distribuído, com a devida regularidade, o nosso jornal, visto que, como de costume, continuamos a receber várias queixas baseadas na falta de recepção, o que nos prejudica altamente e impressiona mal o público.

LOLI-BIJU

A CASA DE MODAS QUE FALTAVA EM ESPINHO!

CONFECÇÕES PARA SENHORA E HOMEM

LOLI-BIJU

ONDE A QUALIDADE E O BOM GOSTO NÃO CUSTAM MAIS CARO!

RUA 19, N.º 230 — TELEF. 723711

OFERTA SENSACIONAL

NA COMPRA DE UM AQUECEDOR A GÁS

(Garrafa - Gás - Borracha - e Braçadeira GALPgás valor 4 895\$00)

ROCHA - ELECTRODOMÉSTICOS TEM PARA SI

MÓVEIS - ELECTRODOMÉSTICOS - TELEVISORES - VÍDEO - ÁUDIO

MONTAGEM DE CALDEIRAS E TERMOACUMULADORES A GÁS ESTUDOS GRÁTIS PARA INSTALAÇÃO A GÁS

DISTRIBUÍMOS GALPgás

EM: ESPINHO - V. N. GAIA - V. DA FEIRA E OVAR

Rua 31, n.º 469 - Telefones: 720325-720977 - 4500 ESPINHO

ABG

AMORIM BARATA GARCIA

VENDA DE:

ANTENAS - MATERIAL ELÉCTRICO
ELECTRODOMÉSTICOS
COMPONENTES PARA ELECTRÓNICA

MONTAGENS DE:

ANTENAS INDIVIDUAIS
COLECTIVAS E PARABÓLICAS

REPARAÇÕES EM:

ALTA FIDELIDADE
ELECTRÓNICA GERAL
TELEVISORES A COR E P/B
TODA A GAMA DE ELECTRODOMÉSTICOS

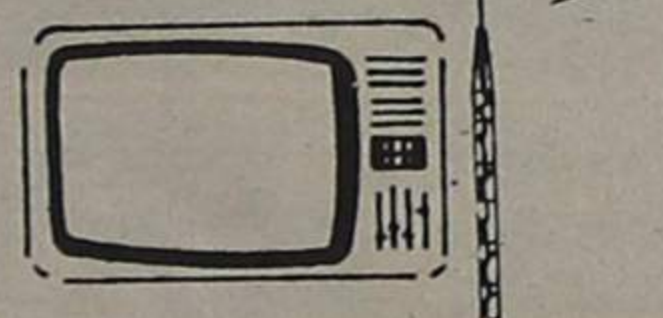

Rua 26, n.º 347 - Telef.: Est. 723284 • Res. 7624468 - 4500 ESPINHO

HORTO FERNANDA

ARTE FLORAL ☆ DECORAÇÕES

FLORES E PLANTAS NATURAIS, SECAS E ARTIFICIAIS
SALÕES, IGREJAS, HOTÉIS, BOUTIQUES, APARTAMENTOS

☆

TELEFONE 720458
ABERTO AO DOMINGO DE MANHÃ

RUA 62, N.º 20
4500 ESPINHO

ONU PROTEGE CRIANÇAS

TEMAS E PROBLEMAS

Passados 30 anos sobre a data em que a comunidade internacional proclamou que as crianças têm direitos, a Assembleia Geral das Nações Unidas aprovou uma Convenção sobre os Direitos da Criança, elaborada por um grupo de trabalho da Comissão dos Direitos do Homem.

Enquanto a declaração não tem força de lei, os países que aceitem a Convenção como texto vinculativo procederão de modo a que as suas leis correspondam às normas fixadas e esforçar-se-ão por aplicar progressivamente as medidas e estabelecer os serviços que a Convenção recomenda.

CONSELHO DA EUROPA DISCUTE SIDA

O Conselho da Europa definiu recentemente um código de princípios directores no tratamento dos numerosos problemas éticos colocados pelo vírus da SIDA nos aspectos sanitário e social.

Este documento situa os problemas no contexto de uma estratégia preventiva de conjunto para lutar contra esta doença e considera que, no estado actual dos conhecimentos, a desospitalização voluntária é a aproximação mais eficaz do ponto de

vista da saúde pública e a mais aceitável dos pontos de vista ético e jurídico.

O texto trata ainda dos problemas relacionados com os seguros ao recomendar às autoridades nacionais que garantam que a desospitalização da SIDA não será introduzida pelas companhias seguradoras.

A filosofia subjacente ao documento é a de que a discriminação das pessoas pelo infectado vírus HIV deverá ser considerada como contrária à ética e que os interesses dos indivíduos e da sociedade na detecção do vírus podem ser convergentes; se forem divergentes, a escolha última do método de detecção deve ser deixada ao indivíduo e não à sociedade.

JAPÃO E EUA TEMEM 1993

Tóquio é o lugar da Terra onde o metro quadrado é mais caro. Lamentavelmente, a capital nipónica está edificada numa zona de elevado potencial sísmico.

Em 1923 houve um grande terramoto que matou 142 mil pessoas e originou prejuízos equivalentes a 40 por cento do PIB desse ano.

A menos de 100 quilómetros da cidade realiza-se a convergência de três placas telúricas em permanente interacção, onde se acumula 10 por cento do potencial sísmico do planeta.

Nesta área vivem hoje 30 milhões de pessoas, existem pro-

priedades imobiliárias no valor de mil milhões de dólares norte-americanos e, ainda, a Bolsa mais forte do mundo bem como os dez maiores bancos mundiais.

A revista UNO, que revela estes dados, adianta ainda que em cada ciclo de 70 anos regista-se um sismo de grandes proporções. Dado que o último foi em 1923, o nervosismo cresce à medida que 1993 se aproxima.

Pensa-se que com a ocorrência de um sismo desta envergadura os prejuízos materiais ascenderiam a 650 mil milhões de dólares americanos, ou seja, metade da dívida externa de todo o Terceiro Mundo.

As consequências imediatas para a economia mundial seriam catastróficas. O financiamento do «deficit» fiscal dos Estados Unidos seria impossível e haveria uma recessão imediata na primeira economia mundial, com o que isso significaria para o resto do mundo.

RUMO À SOCIEDADE SOLAR

O eminente físico francês Ionel Solomon crê que o desenvolvimento da energia solar atingiu já um nível que lhe permite contribuir, não só para reduzir as dívidas do Terceiro Mundo, limitando as importações de petróleo, como também para refrear o êxodo das populações rurais e reanimar a agricultura, suscitando assim o

nascimento de uma nova forma de sociedade.

As propostas de Solomon, divulgadas pelas **Fontes UNESCO**, são de ordem imperativa porque, como refere, não há outra solução, dado que a população do globo cresce mais rapidamente que a rede eléctrica.

ESCREVA A GRAIG SHERBOLD

Com sete anos de idade, Graig Sherbold está às portas da morte com tumores no cérebro e na coluna. Internado no Royal Marsden Hospital de Londres, faz dos postais ilustrados um dos seus poucos prazeres. Graig quer, inclusive, figurar no Guinness Book como a pessoa que mais postais ilustrados recebeu. Ajude-o a alcançar este objectivo. Escreva para Graig Sherbold, 56 Selby Road, Carshaleton, Surrey, SN5 1LD, England.

PORTUGAL COMPROMETE EQUILÍBRIO ECONÓMICO DA CEE

Há três desequilíbrios fundamentais que afectam as perspectivas de boa saúde global existentes para a economia comunitária, aponta o relatório anual 1989/90 da Comissão Europeia. O Vice-Presidente daquele órgão, Christopher, classificou-os mesmo como «graves».

Os desequilíbrios referidos

naquele relatório, são a retoma do crescimento da inflação e os «deficits» da balança de transacções correntes e orçamentais.

Portugal e Grécia são os únicos países comunitários que apresentam estes três desequilíbrios simultaneamente.

Christophersen salientou que, a não serem corrigidos, estes desequilíbrios podem comprometer o grande projecto da união económica e monetária bem como a estabilidade das taxas de câmbio no sistema monetário europeu.

SEGUROS DÃO MILHÕES AO ESTADO

As seguradoras entregaram ao Estado, em 1988, cerca de 31,7 milhões de contos de impostos, taxas para fundos diversos, Segurança Social e Instituto de Seguros de Portugal, segundo a Associação Portuguesa de Seguradores (APS).

Esta Associação prevê ainda que a carga fiscal e para fiscal das seguradoras (incluindo contribuições dos trabalhadores para a Segurança Social) atinja um valor próximo dos 36 milhões de contos.

«JEANS» SÃO FARDA NACIONAL

Dois terços dos habitantes das grandes zonas urbanas vestem regularmente calças de ganga («jeans»), revela a Marktest.

Em inquérito desenvolvido nas áreas de Lisboa e Porto, apurou-se que os homens e os indivíduos com idade inferior a 36 anos são os principais utilizadores ao apresentarem percentagens de 71 e 85, respectivamente.

Dos inquiridos, 80 por cento declarou que costumava usar «jeans» no trabalho. Os estudantes e os operários são as categorias sociais onde o índice de utilização das calças de

ganga é máximo (95 e 93 por cento, respectivamente).

METADE DOS PORTUGUESES TEM TELEFONE

Só quatro em cada nove portugueses têm telefone em casa, foi apurado num estudo realizado à escala nacional.

Segundo este inquérito, a percentagem nacional (45,9) sobe para 85,5 na classe alta/média alta e desce para 19,3 na classe baixa.

Em termos regionais, as percentagens superiores à média nacional só são apresentadas pela Grande Lisboa e pelo Grande Porto, sendo inferiores em todo o restante território nacional.

Um outro estudo da mesma empresa revelou que só um em cada sete inquiridos tem moto ou motorizada, com aquela (mais de 50 CC) a ter uma percentagem (12,3) seis vezes superior a esta (menos de 50 CC).

VENDE-SE EM ESPINHO

CASA

RUA 33 - PRONTA A HABITAR

4 quartos, 3 c/b, salão de festas, águas furtadas aproveitadas.

Contactar: RUA 28, N.º 636 ou TELEF. 7645034 (horas de refeições)



MANUEL FERNANDES DE SOUSA

MISSA DO 2.º ANIVERSÁRIO DO SEU FALECIMENTO

Sua família vem, por ESTE MEIO, comunicar que manda celebrar missa do 2.º aniversário por alma do saudoso extinto, dia 16, sábado, às 19 horas, na Igreja Matriz de Espinho. Desde já agradece a quem possa comparecer.



M
MALAQUIAS
Cash & Carry

ESTAMOS CONSIGO, SR. COMERCIANTE, NESTE 1.º NATAL

EM FESTA

CRIAMOS PARA SI OS CARTÕES DE COMPRAS QUE LHE VÃO DAR MAIS LUCRO NESTE NATAL!

APROVEITE ESTA OPORTUNIDADE ÚNICA. HÁ MUITOS CHEQUES PARA GANHAR!

MALAQUIAS - CASH & CARRY
MAIS PERTO DE SI

GRANDE FEIRA DE BEBIDAS

OVAR - ZONA INDUSTRIAL - VISITE-NOS

Compre com segurança... Ofereça Qualidade VISITE

Joaharia
Jucina

Rua 19, n.º 397 - Telef. 726367
ESPINHO

A equipa de futebol feminino do Clube Académico de Espinho vai principiar o campeonato nacional. Em entrevista ao «Defesa de Espinho» o treinador, Lino Pedrosa, considera que há duas prioridades que têm de ser dadas a este projecto que pode levar o nome da Cidade, ainda mais longe:

Precisa-se urgentemente de um campo vedado dentro da cidade e do apoio do público espinhense.

O futebol feminino que há pouco tempo teve o seu aparecimento dentro do nosso país, pode agora ser aproveitado pela nossa cidade para ser uma das grandes nesta modalidade.

Grandes clubes como o Benfica, Guimarães, entre outros, começam agora a fazer grandes investimentos, de forma a poderem ser autênticas potências dentro desta modalidade.

CAMPO DENTRO DA CIDADE: PRECISA-SE

Na passada época, a equipa de Futebol Feminino do Clube Académico de Espinho, obteve o terceiro lugar na zona norte do campeonato nacional.

Entretanto o princípio de época anteviesse complicado para este clube.

Algumas atletas estão castigadas e naturalmente os adversários estão mais reforçados. Novas equipas aparecem com esta categoria, como é o caso do Benfica na zona sul e do Guimarães na zona norte.

O futebol feminino, na opinião do técnico do Clube Académico de Espinho, tem andado «um pouco esquecido quer pelos espinhenses, quer pelas entidades da nossa cidade».

O clube Académico de Espinho terá de defrontar esta época o Boavista, Guimarães, Braga, Leça, Ferreirense, Oliveira do Bairro, Alba.

Lino Pedrosa está já a trabalhar para preparar o campeonato que se aproxima a passos largos.

Grandes dificuldades estão previstas para o início. O Académico tem três atletas castigadas e Lino diz que «está a tentar alguns reforços».

Dois novos reforços vindos do Estrela Azul, já pertencem à turma espinhense.

«Estamos a tentar arranjar uma central porque a que nós tínhamos saiu.»

Lino Pedrosa considera também um problema e que terá de ser resolvido a curto prazo, a falta de um campo oficial dentro da cidade.

«Nós não temos tido problemas em treinar. Temos o campo do Rio Largo às terças-feiras e aos sábados utilizamos o campo de treinos do Sporting de Espinho.»

«A grande questão está no sítio onde vamos jogar.»

«Na época passada disputámos todos os encontros em Cortegaça, Esmoriz e Cassufas.»

«Aproveito esta oportunidade para chamar a atenção das pessoas que estão ligadas ao desporto espinhense. Era muito bom que se conseguisse

um campo de futebol dentro da cidade.»

«Já não é só a equipa de futebol feminino, mas há mais duas que estão no campeonato do INATEL.»

«O público não assiste aos nossos jogos porque os campos ficam distantes.»

«O futebol feminino não tem tido aquele calor humano das pessoas desta cidade.»

— Pensa que um jogo de futebol feminino pode dar o espectáculo que os seniores masculinos dão?

«Há pessoas que estão mentalizadas que são mulheres que estão a jogar à bola.»

«Posso dizer que já vi jogos bem melhores que os da terceira divisão e mesmo que alguns da segunda. A miúdas não jogam assim tão mal.»

«Jogam bem tacticamente, já sabem o que é o futebol e desempenham perfeitamente as funções que lhes são atribuídas.»

«Com isto não quero dizer que por vezes não apareça uma equipa ou outra que não saiba o que é o futebol.»

«Há alguns tempos atrás, estavam uns miúdos a jogar no campo onde íamos treinar. Fui ter com eles e perguntei se queriam jogar contra a minha equipa.»

«Nesse jogo vencemos por 5-1.»

«No nosso último encontro do torneio de aniversário, onde vencemos

o Leça, houve pessoas ligadas ao futebol, que disseram preferir ver encontros deste tipo do que o futebol popular.»

— Se tivesse um campo e o público a apoiar a equipa dentro de Espinho, o que conseguia fazer no campeonato?

«Já pensei nisso e tenho quase a certeza que se houvesse alguém aqui na cidade, nomeadamente o Sporting Clube de Espinho, isto sem querer desprezar o Clube Académico, que pegasse nesta equipa, com mais três ou quatro atletas, quase podia garantir que ganhava o título nacional.»

«O meu problema é não ter banco.»

— Isso significa que a vossa equipa não tem o apoio da direcção?

«Acho que o Académico está mais virado para o futebol masculino,

ainda mais agora que está no INATEL.»

«Penso que a direcção não nos dá o apoio que necessitamos.»

«Não nos podemos esquecer que o Clube Académico de Espinho nunca teve uma equipa no nacional e nunca foi falado na imprensa como aconteceu até agora.»

— Com todas as dificuldades o que espera o treinador?

«Espero que consigamos a mesma classificação do ano passado e que a direcção olhe de outra maneira para o futebol feminino.»

«Gostaria também que o presidente da Federação Portuguesa de Futebol visse com bons olhos o futebol feminino, porque o doutor Silva Resende prometeu que o fazia e acabou por se esquecer.»

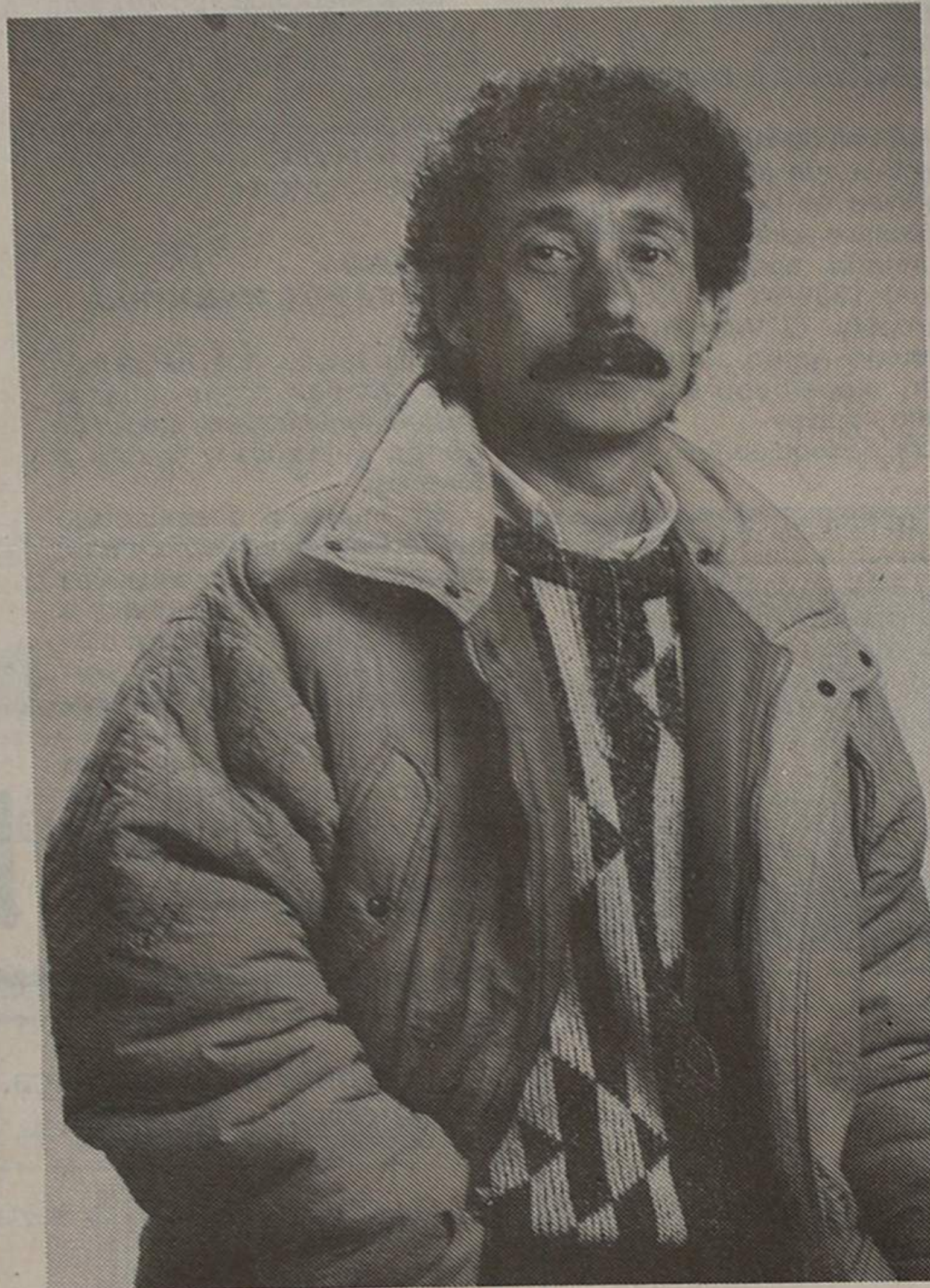

Lino Pedrosa gostaria de ver os campos com muita assistência

TOTOBOLA

Concurso dos órgãos de informação n.º 51/89, relativo a 23 de Dezembro de 1989. Prognóstico «Defesa de Espinho», redacção desportiva:

E. Amadora-Porto	2
Tirsense-Benfica	2
Belenenses-Penafiel	1
Felrense-Marítimo	1
Chaves-Braga	1
Mala-Leixões	2
Vianense-Varzim	2
Vizela-P. Ferreira	2
Fafe-Famalicao	x
Guarda-A. Viseu	x
Sintrense-Portalegrense	x
Olhanense-Farense	2
Elvas-Barreirense	1



resiféria

CONSTRUÇÕES URBANAS, S.A.

* INVESTIMOS EM PROPRIEDADES IMOBILIÁRIAS * CONTACTE-NOS *

DISPOMOS AINDA:
PARQUE — AUTO RESIFÉRIA
RUA 11, N.º 168 ESPINHO
* VISITE-NOS
* NO LOCAL, TODOS OS DIAS
DAS 17 ÀS 19 HORAS, OU
* PELO TELEF. 7648267



APARTADO 20 — MOZELOS — 4539 LOUROSA CODEX — PORTUGAL

AUTO BRANCO

- DE -

ARMANDO M. V. BRANCO

Oficina de reparações de automóveis

Compra e venda

Representante: Baterias, Peças, etc.

PRONTO-SOCORRO PERMANENTE

INSTALAÇÕES: Rua S. Martinho — Anta

Telef. 723394 — 4500 ESPINHO

AGÊNCIA DE CONTRIBUINTES
CONTABILIDADE E CONTENCIOSO
MEDIADOR DE SEGUROS

ANTENOR PEREIRA

Rua do Quartel — Telef. 722034 — SILVALDE — ESPINHO

Agora também no ângulo das ruas 18 e 19

Entrada: Rua 18, n.º 582-1.º Sala 5 — Telef. 723738

CLÍNICA DE MEDICINA DENTÁRIA DE ESPINHO

DR. ILÍDIO D'OLIVEIRA SANTOS

MÉDICO DENTISTA

Acordo com as Entidades:
ACASA; CGD; ADSE

Rua 16 (esquina Rua 19), n.º 545-1.º Dt.ª A
Telef. 722931 — ESPINHO

ARDINA

Para venda de jornais, semanários, revistas, lotaria, etc..
À semana ou ao fim-de-semana.

Contactar: ATLÂNTICO NORTE, LDA.
Avenida 24, n.º 1013 — 4500 ESPINHO

ATLÂNTICO NORTE, LDA.

Equip. Esc.ª, Informática e Papelaria, Lda.

Para aumento da s/ actividade comercial quer no campo do equipamento e móveis p/ escritório, na informática ou na papelaria, necessita de vendedores p/ Espinho e arredores, com ou sem experiência e com carta de condução.

Para a secção de papelaria tem necessidade de novos elementos.

Carta detalhada para Av. 24, n.º 1013 — 4500 ESPINHO

BASQUETEBOL

Depois de completadas mais duas jornadas da segunda categoria do Campeonato do INATEL de Basquetebol, a equipa da Casa do Povo de Espinho acarretou uma derrota frente à sempre difícil equipa do Sindicato de Seguros e uma vitória no encontro frente à Câmara de Gaia.

Neste último encontro, vencido pelos espinhenses por 65-40, jogaram os seguintes atletas:

António Conceição, Constantino Sousa, Manuel Silva, Álvaro Brandão e Marcus Reis.

Com três jornadas do campeonato, a Casa do Povo soma duas vitórias em casa e uma derrota fora.

RIO LARGO EM FESTA DE ANOS



O Rio Largo Clube de Espinho está a comemorar o 27.º aniversário.

As comemorações iniciaram-se com um encontro de futebol entre a equipa de Velhas Guardas do Rio Largo e o Clube Desportivo Vilarense.

O aniversário encerrará no próximo sábado, dia 16, com um jantar-convívio entre directores, atletas e associados desta colectividade espinhense.

No passado fim-de-semana, a equipa sénior do Rio Largo deslocou-se à Corunha para realizar um jogo amigável com a Gaiteira CF, em Sieráz.

O resultado foi favorável à equipa espanhola pela marca de 3-1, com 1-1 ao intervalo. No final, a equipa do Rio Largo foi obsequiada com um beberete e no qual não podia faltar a troca de lembranças.

Os Veteranos foram até S. João da Madeira para realizar também um encontro com a Sanjoanense. O resultado 2-0, foi favorável aos visitados.

ENCONTRO DE JORNALISTAS «CANSOU» 100 PROFISSIONAIS

Um «jackpot» no valor de mais de 500 contos no Casino Solverde, vencedores – surpresa no ténis e no xadrez e muita animação no jogo de cartas (extra-programa), assinalaram o último encontro desportivo Porto-Lisboa do Clube de Jornalistas, efectuado em Espinho.

Anabela Natária, do «Público», esteve bem no ténis de mesa feminino, mas o seu momento de glória (e fortuna) ocorreu quando com escassas moedas acertou em cheio na sorte em uma das máquinas do casino, o que certamente desconcentrou nas restantes partidas de «pingue-pongue», prova na qual triunfou Eduarda Alves (RTP).

João Alves da RTP, no ténis masculino e Paulo Felizes (xadrez) foram outros dos vende-

dores das modalidades individuais deste encontro desportivo. Mas a grande final deu-se no ténis quando Frederico Mendes (JN) bateu sem apelo nem agrado o favorito Francisco Rosa (Semanário Desportivo).

Se já não houve pernas para o futebol de 11, o futebol de salão não deixou de animar o fim-de-semana prolongado, com a selecção de Lisboa a vencer nos sectores masculino e feminino, muito embora em senhoras o troféu tenha sido entregue à equipa do sul, tendo em conta o empate «fora» das lisboetas.

Com um estágio diário nas discotecas e bares da cidade, os jornalistas – que nunca se deitaram antes do alvorecer –

exibiram grande forma física na «Lambada» e no «Swing», enquanto outros mantiveram-se fiéis às cartas, jogo muito suado e do qual não houve leões graves nem resultados oficiais.

No balanço final do encontro de jornalistas Porto-Lisboa, organizado com a ajuda da Câmara Municipal de Espinho, há a realçar o convívio e o desportivismo de todos os intervenientes, já prontos para os anunciados Jogos Ibéricos no próximo ano.



ANDEBOL

Iniciados femininos – CPN-SCE, sábado, dia 16 às 15 horas.

Juvenis femininos – Módicos-SCE, sábado, dia 16 às 15.30.

Iniciados masculinos – SCE-F.C.P. «B», sábado, dia 16 às 15 horas.

Seniores masculinos – SCE-Lusitanos, sábado, dia 16 às 21.30.

FUTEBOL

Juvenis – SCE-Salgueiros, sábado, dia 16 às 15 horas.

Seniores – Penafiel-SCE, sábado, dia 16 às 15 horas.

FUTEBOL POPULAR

1.ª DIVISÃO

Sábado, dia 16 – Esperanças-As. Esmojães, no campo do Rio Largo; Q. Paramos-DP Anta, no campo de Paramos; Império-Rio Largo, no campo da Idanha. Todos os encontros principiam às 15 horas.

Domingo, dia 17 – Cantinho-Ág. Anta, às 11 horas no Rio Largo; Leões-Corredoura, às 10 horas em Paramos; Magos-Cruzeiro, às 11 horas na Idanha.

2.ª DIVISÃO

Sábado, dia 16 – Ronda-Guetim, em Guetim; Gulhe-Ág. Paramos, no campo da Zona. Os jogos têm início às 15 horas.

Domingo, dia 17 – Outeiros-J. Estrada, às 9 horas no Rio Largo; Idanha-C. Regresso, às 9 horas na Idanha; BP Anta-Estrelas, em Guetim às 10 horas; Sporting-D. Espinho, às 10 horas no campo da Zona.

HÓQUEI EM PATINS

Infantis – Gulpilhares/AEE – Académico, domingo, dia 17 às 10 horas.

Iniciados – Gulpilhares/AEE – Académico, domingo, dia 17 às 10.45 horas.

Juvenis – Gulpilhares/AEE – Paço Rei, sábado, dia 16 às 15 horas.

Juvenis – Gulpilhares/AEE – Paço Rei, sábado, dia 16 às 16 horas.

VOLEIBOL

Iniciados femininos – EP Esmoriz – SCE, sábado, dia 16 às 15 horas.

Iniciados masculinos – Fiães – SCE, sábado, dia 16 às 16.30; AAE – Esmoriz GC, domingo, dia 17 às 10 horas.

Juvenis femininos – Gondomar – SCE, sábado, dia 16 às 16 horas.

Juvenis masculinos – SCE «B» – Maia, domingo, dia 17 às 11 horas; Quinta Seca – SCE «A», domingo, dia 17 às 10.30 horas; Aliança – AAE, domingo, dia 17 às 11 horas.

Juvenis masculinos – Fiães – SCE, sábado, dia 16 às 18 horas; EP Esmoriz – AAE, domingo, dia 17 às 11 horas.

Seniores femininos – Vianense – SCE, sábado, dia 16 às 17.30 horas.

ASSOCIAÇÃO DE ESMOJÃES EM ASSEMBLEIA

A Associação Desportiva de Esmojães vai reunir em Assembleia Geral, amanhã, sexta-feira, pelas 21 horas, na sede do clube.

A Assembleia Geral Ordinária tem a seguinte ordem de trabalhos:

- 1 – Leitura da acta anterior.
- 2 – Eleição dos Corpos Gerentes para o ano de 1990.
- 3 – Proposta de actualização de quotas.
- 4 – Assuntos de interesse para a colectividade, durante 30 minutos.

Se não estiver presente o número legal de sócios, a Assembleia voltará a reunir no próximo dia 20, às 21 horas, com o número de associados presente.

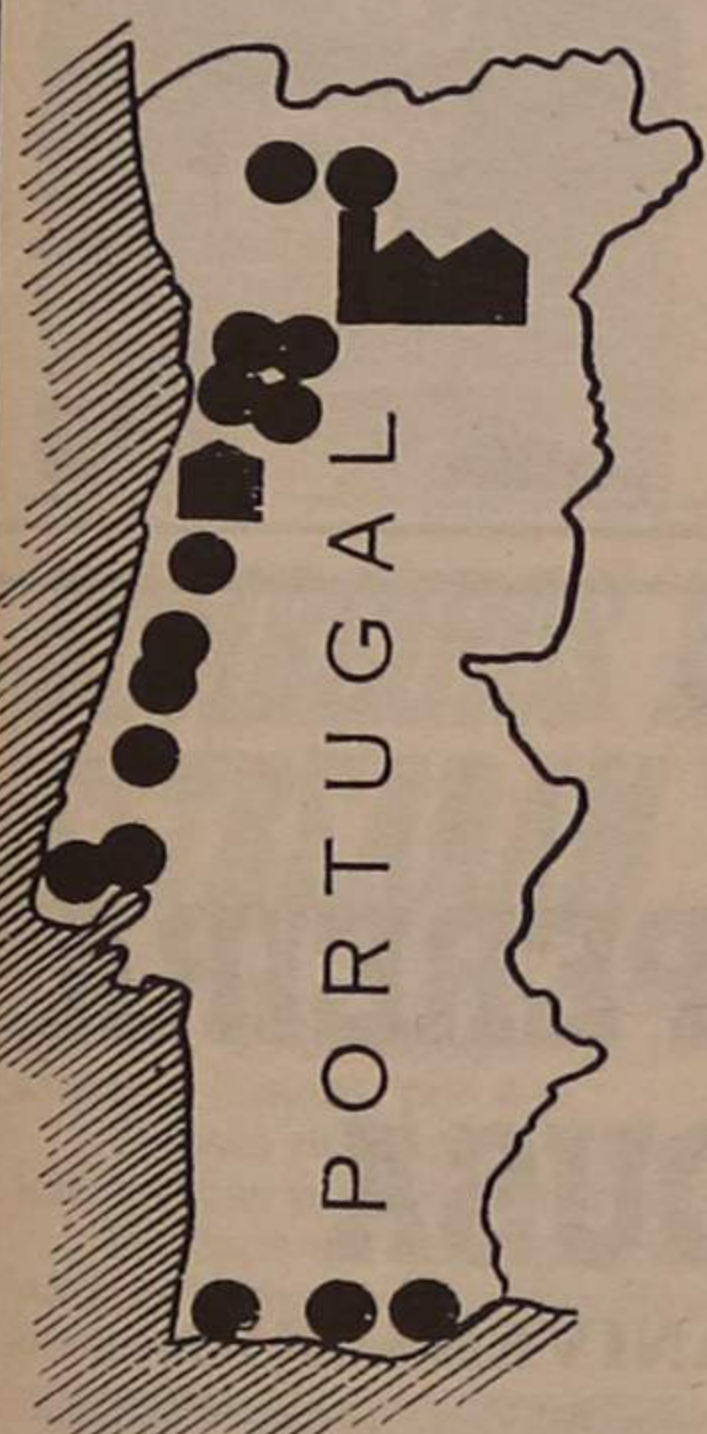

ALCATIFAS PETRÓLEO

IMPORT – EXPORT

Os Maiores em Alcatifas, Tapeçarias e Decorações

— FÁBRICA: SOUTO – SILVALDE – ESPINHO —

FILIAIS:

Estrada Rodovia (Via Bom Jesus-Chaves)
Junta à Univ. do Minho (Escolas Gulbenkian) – 4700 BRAGA – Telf. (053) 76371

Rua S. Gonçalo, n.º 877 – (Esq. da Avenida de Londres, n.º 550)
4800 GUIMARÃES – (Em frente ao Estádio Municipal) – Telf. (053) 413951

Rua D. Afonso Henriques, 1553
4445 MAIA – Telefone (02) 9716560

Estrada Exterior da Circunvalação, 3478
4435 AREOSA – Telefone (02) 9716613

Rua do Heroísmo, n.º 50
4300 PORTO – Telefone (02) 575165

Av. N.º Sr.ª da Hora, n.º 95 – Sr.ª da Hora
4450 MATOSINHOS – Telefone (02) 9515940

Rua do Brasil, 302-A
3000 COIMBRA – Em frente ao Estádio Municipal – Telefone (039) 715643

Rua Figueira da Foz, 89 a 97 – Choupal
3000 COIMBRA – Telefone (039) 22346

V. N. GAIA – Av. Infante D. Henrique, 322 (Junta Continente)

Av. Marquês de Pombal, 49
2400 LEIRIA – Telefone (0044) 34179

Rua das Portas St.ª Antão, 136/138
1100 LISBOA – (Largo da Anunciada) – Telefone (01) 372443

Av. Grão Vasco, 56
1500 BENFICA – Telefone (01) 705453

Estrada Nacional 125 – Arneiro
8000 FARO – Telefone (0089) 28421

Rua Almirante Reis, 118-122
8700 OLHÃO – Telefone (0089) 74829

Estrada Nacional 125 – Pórcel
PORTIMÃO – Telefone (0082) 24873

Fernando Rodrigues Lima

Distribuidor dos papéis Colowall e outras marcas, pavimentos de cortiças.

Rua 26 n.º 329 Telefone 72 17 39
ESPINHO

Gabinete de Radiologia de Espinho

DR. J. NUNES DE MATOS
DR.ª MARIA DO CARMO VASCONCELOS
MÉDICOS ESPECIALISTAS – RAIOS X E ECOGRAFIA
Consultório: RUA 20 N.º 1.436-R/C DT.º – TELEF. 721975

Horário: das 9 às 18.30 horas

CLÍNICA DE MEDICINA DENTÁRIA, ESTOMATOLOGIA, CIRURGIA ESTÉTICA E MAXILO-FACIAL

Acordos com: A CASA, ADSE, CGD, EDP, SAMS, SAD, PHILIPS e RABOR

– Dr. JORGE PACHECO – Médico Dentista
– Dr.ª EVA PACHECO – Médica Int. Estomatologista
– Dr. HORÁCIO MONTEIRO DA COSTA – Médico especialista, Cirurgia estética, maxilo-facial e Ortognática
– ORTOPANTOMOGRÁFIA e TELERRADIOGRÁFIA

Rua 8, n.º 381-1.º * 4500 ESPINHO ☎ 722718

Sede: Monte – Paramos – 4500 ESPINHO – Portugal
Telefones: 723370-725378 – Telex: 28315 ALCIMP P – Telefax: 725378

«Defesa de Espinho» - N.º 3011 - 89/12/14

TRIBUNAL JUDICIAL DA COMARCA DE ESPINHO

ANÚNCIO

O DOUTOR FRANCISCO AUGUSTO SOARES DE MATOS MANSO, Juiz de Direito do 1.º Juízo do Tribunal Judicial da Comarca de Espinho:

FAZ SABER que, no dia 10 de Janeiro de 1990, pelas 14.30 horas, no Tribunal desta Comarca, nos autos de Carta Precatória n.º 218/89, vinda do 2.º Juízo, 2.ª Secção, do Tribunal Cível do Porto e extraída dos autos de Execução de Sentença n.º 5147/B/84, que o Banco Português do Atlântico move contra Mário Moura da Silva, casado, residente na Rua 26, n.º 783, Espinho, hão-de ser postos em 1.ª praça para serem arrematados ao maior lance oferecido, acima do valor indicado no processo, os seguintes bens móveis:

- Uma mobília de quarto, em madeira, cor castanha, constituída por cama, duas mesinhas de cabeceira, um camiseiro, guarda-vestidos composto por dois módulos, sendo um deles por sua vez constituído por três portas.
- Um espelho de casa de banho com apliques.
- Um televisor a cores, marca «ITT» com cerca de 50 cm de diâmetro de écran.
- Um móvel de casa de banho, em inox e espelho, com cerca de 0,35X1,60 metros.
- Um sofá individual, em veludo, de várias cores.
- Uma picadora 1-2-3 «TAURUS».
- Um rádio despertador, marca «GRUNDIG».

Os referidos bens foram penhorados ao executado acima mencionado nos autos de Execução supra-identificada e dos quais foi constituída fiel depositária ELVIRA GRANELL AFONSO, viúva, doméstica, residente na Rua 26, n.º 773, Espinho, a quem incumbe a obrigação de os mostrar a quem pretenda examiná-los, nos termos do art.º 891.º do C. P. Civil.

Para constar se lavrou o presente e mais dois de igual teor que irão ser afixados nos lugares que a lei determina.

Espinho, 20 de Novembro de 1989

O Juiz de Direito,
**Dr. Francisco Augusto
Soares de Matos Manso**

A Escriturária,
(Assinatura ilegível)

DESENHADOR DE MÁQUINAS

C/ OU S/ PRÁTICA.
PARA FÁBRICA EM ESPINHO
Só se aceitam respostas completas com referências pessoais e pretensões.

Resposta ao Ap. 11 - 4500 ESPINHO

SERRALHEIROS MECÂNICOS

PARA FÁBRICA EM ESPINHO
Só se aceitam respostas completas com referências pessoais e profissionais e pretensões.

Resposta ao Ap. 11 - 4500 ESPINHO

SOFAL

MODA PARA HOMEM E SENHORA

Visite-nos e veja as nossas colecções para Outono/Inverno.

Largo da Graciosa, n.º 37 - ESPINHO



PAULA MARGARIDA ALVES PAIS

MISSA DO 11.º ANIVERSÁRIO

Com imensa saudade seus pais e irmão, mandam celebrar missa do 11.º aniversário do seu falecimento, dia 20, quarta-feira, pelas 19 horas, na Igreja Matriz de Espinho. Agradecem desde já a todos quantos participarem nesta celebração.



ÁLVARO TEIXEIRA DE ANDRADE

AGRADECIMENTO

Sua família vem, por ESTE MEIO, agradecer a todas as pessoas que compareceram ao funeral e missa do 7.º dia do seu ente querido.



ANTÓNIO ALBERTO J. RODRIGUES

AGRADECIMENTO

Sua mãe, irmãs e cunhados vêm, por este ÚNICO MEIO, agradecer a todas as pessoas que participaram no funeral e missa e na missa do 7.º dia do saudoso extinto.

Agradecem também àqueles que, de outro modo, se associaram à sua dor.

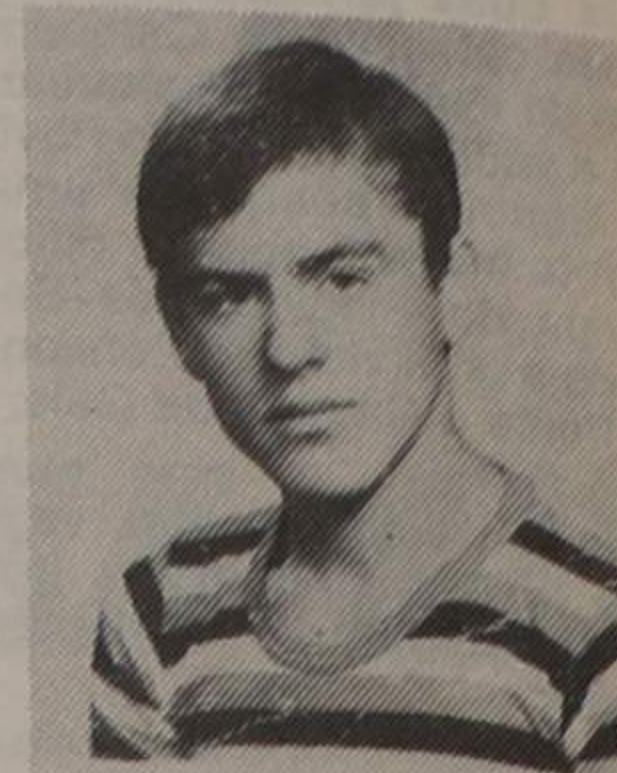

ALBERTINA ENCARNAÇÃO LOPES FONTES

MISSA DO 22.º ANIVERSÁRIO

Com a mesma dor de sempre, sufragando a alma da sua querida e eternamente lembrada filha, seus inconsoláveis pais e irmão mandam celebrar missa na Igreja Paroquial de Silvalde, no próximo dia 20, quarta-feira, pelas 19 horas, agradecendo, desde já, a todas as pessoas, muito reconhecidamente, que se dignem assistir a este piedoso acto.



ESPINHO



MODESTO MARQUES MARÇALO

(AGENTE DA PSP APOSENTADO)

MISSA DO 1.º ANIVERSÁRIO DO SEU FALECIMENTO

Sua esposa, Sr.ª D. Maria Preciosa Miranda Louro, filhos, nora, genro, netos e demais família vêm, por este ÚNICO MEIO, comunicar que mandam celebrar missa por alma do saudoso extinto, dia 16, sábado, pelas 19 horas, na Igreja Matriz de Espinho. Desde já agradecem a todas as pessoas que possam comparecer.



ABÍLIO ESPÍRITO SANTO & CA., LDA.

CONCESSIONÁRIO
RENAULT



STAND

Avenida 24, n.º 713 - Telef. 724766

ASSISTÊNCIA

NOVAS OFICINAS - SILVALDE
ESPINHO



Mercado Nacional de Viaturas Usadas

Leia, assine
divulgue

« DE »



ANTÓNIO DE OLIVEIRA REIS

AGRADECIMENTO



Sua família vem, por ESTE MEIO, agradecer a todas as pessoas que participaram no funeral e na missa do 7.º dia do saudoso extinto, ou que de outra forma lhes manifestaram o seu pesar.



TEÓFILO PEREIRA DE SOUSA

MISSA DO 1.º ANIVERSÁRIO

Seu irmão, cunhada, sobrinhas e demais família, participam que será celebrada missa, dia 18, segunda-feira, pelas 19 horas, na Igreja Matriz de Espinho. Antecipadamente agradecem a quem comparecer a esta celebração.



TAÇA DE PORTUGAL

VOLTOU A FALTAR A ESTRELINHA DA SORTE

COMO VIMOS O JOGO

Belenenses e Espinho encontraram-se pela segunda vez consecutiva na Taça de Portugal.

As previsões apontavam para que, o Espinho, a fazer uma excelente carreira no campeonato da segunda divisão, fosse ao Restelo provocar uma grande surpresa. E quase aconteceu.

Público em número reduzido, talvez pouco crente na carreira do Belenenses, um terreno impróprio para a prática do futebol e muito má arbitragem, que não aplicou a lei da vantagem e, no fora-de-jogo, com um critério único, de que resultou um mau espectáculo.

Com tudo isto foi a turma espinhense que acabou por sofrer. Perdeu o encontro e trouxe quatro lesionados - Ivan, Marcus António, Nito e Sousa.

Na primeira parte, ou nos primeiros minutos de jogo, o domínio do Belenenses não foi tão evidente conforme se possa pensar.

Foi um começo muito cauteloso por parte das duas equipas. Ao Belenenses competia-lhe a iniciativa.

O Espinho, infeliz, aos quatro minutos de jogo viu-se privado da exibição que prometia o dianteiro Ivan. Uma lesão afastava-o das quatro linhas. Para o seu lugar entrava o ponta-de-lança Rui Neves, que fez um jogo muitíssimo bom e com muito poucos erros, apenas dificultada a sua acção pelo mau estado do terreno que não proporcionava a velocidade e a criatividade habitual neste atleta.

Mas foi a turma espinhense que esteve mais perto de marcar. Aos nove minutos, um livre próximo das linhas que delimita a grande área, proporcionou a marcação de um livre, à semelhança daqueles que Ado nos tem vindo a habituar, facultando a Mihaylev uma excelente defesa.

O Belenenses colocava dois homens em pleno ataque, Chiquinho e Jorge Silva, com a

sua defesa a tentar colocar os dianteiros espinhenses fora-de-jogo. Uma fase do encontro que foi muito mal acompanhada pelo juiz de linha, Parra Casimiro, que por duas vezes assinalou muito mal o livre indirecto a Aziz.

tem intenção de jogar a bola, mas acaba por carregar Paulo Monteiro.

Chamado a converter, Juanico não perdoou.

A partir daqui, o Espinho cresceu e Aziz, poucos minutos depois, poderia ter feito o golo do empate, à boca da baliza, e o que não é nada comum neste jogador, atirou ao lado.

Aos 35 minutos, mais um acidente na turma espinhense: Marcus António teve uma lesão. Mais um problema para Amândio. O técnico espinhense preparava Zézé Gomes para entrar, e subitamente vê-se obrigado a colocar Vitorino no lugar de Marcus António.

Com o domínio dos «tigres» e algumas interrupções de jogadas de ataque, onde não era dada a lei da vantagem e mais alguns fora-de-jogo muito mal assinalados, o encontro chegou ao termo da primeira parte com a vitória por 1-0, favorável aos donos da casa.

No tempo complementar, o Belenenses pensou segurar o resultado e ficou cá por trás à espera do contra-ataque.

O Espinho neste tempo foi dono e senhor do jogo, menos do terreno, onde não se conseguia jogar. A bola ficava presa na lama ou nos buracos.

Uma curiosidade desta segunda parte: o juiz de linha, que tão mal actuou na primeira parte, esteve impecável. Atento nas situações de fora-de-jogo.

O caso do jogo aconteceu quando Galo atrasou a bola ao seu guarda-redes, depois de a ter aliviado com o braço. Uma grande penalidade que com certeza, mudava os acontecimentos do Restelo.

Os nossos parabéns para a equipa «tigre», que saiu da capital a dar uma lição de disciplina e mesmo de como se joga futebol. Mais uma vez a estrelinha não esteve do seu lado frente a um «nome» grande do futebol.

Agora esta equipa terá apenas que se preocupar com o campeonato da segunda divisão, onde ocupa o primeiro lugar da zona centro sem sofrer qualquer derrota.

M.P.

BELENENSES, I ESPINHO, O

Encontro realizado no Estádio do Restelo, em Lisboa, sob arbitragem de Francisco Carroço (Portalegre), auxiliado por Adelino Figueiredo e Parra Casimiro. O jogo contava para a terceira eliminatória da Taça de Portugal.

Belenenses - Mihaylov; Galo, José António, Edmundo, e Grosso; Juanico, Paulo Monteiro (Jaime aos 67 minutos), Macaé e Jorge Silva (Saavedra aos 60 minutos); Adão e Chiquinho.

Suplentes: Justino, Carlos Ribeiro e Sadkov. Treinador: Moisés.

Espinho: Santos; Eli-seu, Sousa, N'Kongolo, Nito; Nelo, Aziz, Rui Filipe e Ivan (Rui Neves aos 8 minutos); Ado e Marcus António (Vitorino aos 37 minutos).

Suplentes: Matos, Vieira e Zézé Gomes.

Acção disciplinar: cartão amarelo para Sousa e Macaé, respectivamente aos 74 e 77 minutos.

O golo foi apontado aos 22 minutos por Juanico, de grande penalidade.

Mas o golo acabou por acontecer. Um lance de infelicidade por parte do defesa esquerdo, Nito, provocou uma grande penalidade. Nito, efectivamente,

GRANDE PENALIDADE NÃO ASSINALADA

- Considera Amândio

NAS CABINAS

O técnico espinhense, no final do encontro, estava informado com o resultado. Para ele, o Espinho não merecia a derrota.

«Somos o talismã do Belenenses. No ano passado perdemos no último minuto. «Este ano, não vou dizer que a grande penalidade marcada contra nós, que não o é. A única coisa que lamento é que haja também uma grande penalidade na área do Belenenses e que não seja marcada.

«Não gosto de vitórias morais. As vitórias morais levaram-nos a descer de divisão.

«Gostei muito da capacidade de reacção dos jogadores, porque fomos superiores ao adversário em todos os capítulos.

«Penso que houve parte abusiva de virilidade, faltas intencionais sobre os jogadores do Espinho.

«O plantel do Espinho não é muito comprido e temos um campeonato duro e longo.

«Temos de continuar a acreditar, porque temos de subir de divisão».

No que diz respeito ao terreno de jogo, Amândio considera que «quem salu prejudicado foi o Sporting Clube de Espinho.

«Estivemos sempre ao ataque e o Belenenses limitou-se a jogar em contra-ataque.

«O que me deixa triste é sair de Belém com jogadores lesionados».

Para o próximo jogo, frente ao Peniche, Amândio disse:

«Os jogos são todos difíceis antes de se realizarem. É mais um em que teremos de estar unidos.

«Vamos a Peniche respeitar o adversário, mas não tenho medo de jogar com

quem quer que seja com a equipa que tenho».

O ADVERSÁRIO

O técnico do Belenenses, no final do encontro, acusava cansaço.

«Foi uma partida emocionante.

«Um golo sempre causa alguma preocupação, porque não é um resultado que garanta a vitória.

«A partir do momento em que fizemos o golo, o adversário pôs tudo em risco.

«A equipa do Espinho é quase tão boa quanto a nossa, só que a equipa que vai jogar fora não pode ter a preocupação de defender e tem a obrigação de atacar. O que eu tenho notado é que a maioria das equipas só parte para o ataque depois de sofrer um golo».

Moisés diz que «o futebol é viril», em resposta à afirmações do técnico espinhense.

«A lei faculta o direito à falta e o relvado facilita-a».

ENSINO

CURSOS PRÁTICOS - Dactilografia, informática, computadores, inglês e contabilidade. Externato Oliveira Martins - Telef. 722272.

CURSOS DE INFORMÁTICA - Introdução, ficheiro e directorias. Utilização de comandos. Aos sábados, das 9 às 12 h, no Atlântico Norte, Rua 7, n.º 529/531, Espinho.

EXTERNATO ELTE - Ensino liceal e técnico até ao 12.º ano; escola de línguas; centro de explicações; salas de estudo orientado - abre brevemente.

EMPREGOS

FÁBRICA DE MALHAS - Precisa rapaz para trabalhar c/ máquinas rectas. Contactar telef. 720501 (horas úteis).

MÉDICOS

CARLOS ALBUQUERQUE PINHO - Médico especialista, doenças do aparelho digestivo, endoscopia digestiva. Consultório: Rua 31, n.º 321 - Telef. 724401 - Espinho.

MENSAGENS

PESSOA EM DIFICULDADES - Precisa uma certa quantia em dinheiro, por empréstimo, a ser paga a juros. Resposta a este jornal ao n.º 2702.

SERVIÇOS

VÍTOR LANCHAS - Reportagens em vídeo e fotografia. Filmagens e montagens em BETA, VHS, V8. Faz transformações de 8mm e super 8. Contactar telef. 725344 - Espinho.

TRESPASSES

PASSA-SE CAFÉ - Em Espinho. Ótimo para casal. Dão-se facilidades. Contactar telef. 725930.

VENDAS

VIVENDA - Com 300 m2 de área, mais arrumos de 70 m2 e quintal. Telef. 720325.

VENDE-SE ANDAR T2 - Na Av.º 24. Quartos c/ salas privadas, elevador. Área aproximada de 90 m2 - Telef. 723055, a partir das 18 horas.

VENDE-SE CASA - Junto à estrada Nac. 109. Contactar telef. 726223.

VENDE-SE APARTAMENTO T3 - Novo, pronto a habitar. C/ garagem individual para 2 carros. Contactar telef. 720168.

VENDEM-SE CALÇAS - O maior sortido, aos melhores preços, só na SOFAL. Largo da Graciosa, 37, Espinho.

VENDE-SE BOA VIVENDA EM PAÇOS DE BRANDÃO - Construção ótima e recente. Tem salão amplo c/ fogão de sala, bar, etc.. Ampla garagem, quintal, etc.. Ocupa a área total de 1300 m2. Falar telefone, 7642481.

VENDE-SE BATERIA ACÚSTICA - Como nova. Telef. 7643251. Sábados e Domingos 723808.

VENDE-SE DOIS ANDARES - Mais loja, no Corvo Arcozelo, frente à estrada NAC. Porto-Espinho. Preço: 6.800 c., 8.800 c., 10.000 c. Contactar telef. 7624263.

VENDE-SE - Renault 5 Laureat GTL, 5 Vel. 5 portas-1984 - 600 c. Telef. 722567.

APENAS 410\$00

BOMBEIROS ESPINHENSES ESTREARAM AS CHUTEIRAS

Os Bombeiros Voluntários Espinhenses inauguraram da melhor maneira a sua secção de futebol ao vencerem os bombeiros de Maceira (Leiria), por 4-0.

Depois do desafio houve um lanche, onde foram distribuídas lembranças e entregues troféus.

Destaca-se, nesta cerimónia, a tomada de posse do enfermeiro Alfredo como pedra importante na organização das secções de Atletismo e Futebol.

Espinhenses - Vítor; Quim, Adriano, Portela II e Branquinho; Baptista II, Baptista I, Fernando e Madanços; Paulo e Francisco.

Suplentes: Gonzaga, Pinto, Canedo, Laranjeira, Portela I. Treinador: Casal Ribeiro.

Maceira - Vieira; Zé Armando, Borges, Vinagre, Fernandes; Higino, Adriano, Ferreira e Faustino; Matias e Sousa.

Suplentes: Santos, Alberto, Santos II e Nuno. Treinador: Vieira.

Árbitros: Carlos Maganinho, Américo Passa e Manuel Folha.

Os golos foram apontados por Baptista II aos 20 e 30 minutos, Adriano aos 57 minutos e Portela II aos 76 minutos.

CARJOFI COMÉRCIO DE AUTOMÓVEIS, LDA. COMPRA E VENDA DE AUTOMÓVEIS NOVOS E USADOS

BMW 316, 4 portas C/T - 1988
VOLVO 245 c/ nova 89
PEUGEOT 309 Gr 86
MERCEDES 190 E, c/ extras
FORD SCORPIO 2.0 i - 1987
RENAULT 11 TURBO 5/P C/T - 1987
OPEL 1604 S BERLINA - 1983
FORD ESCORT CABRIO 1.6 i - 1984
FIAT TIPO DGT - 1989

NOVAS DE VÁRIAS MARCAS
MAIS VIATURAS EM STOCK USADAS

Rua 28, 636 - 4500 ESPINHO

Charlot

PASTELARIA – CONFEITARIA



- FABRICO PRÓPRIO DA MELHOR QUALIDADE
- O MELHOR BOLO REI DE ESPINHO
- PÃO-DE-LÓ DE OVAR
- SALÃO DE CHÁ • CAFÉ

— AMBIENTE REQUINTADO —

Rua 23, n.º 774 (junto à Feira)
Telefone 721048 • 4500 ESPINHO

Deseja a todos os seus clientes e amigos
FESTAS FELIZES e PRÓSPERO ANO NOVO.

PRECISA-SE

Cortadeira
Costureira de corte e cose para fábrica de malhas
Contactar telef. 724433

«DE»
VENDE-SE
NO CAFÉ
MODERNO

PASSA-SE EM ESPINHO

PAPELARIA E ARTIGOS DE ESCRITÓRIO,
COM TOTOLOTO E TOTOBOLA.

Trata:

J. COUTO
TELEF. 724236 (horas de expediente)

RESTAURANTE RODA VELHA

Av. da República, 867 – AGUDA – Telef. 7626300 (a 50 metros da passagem-de-nível)

ESPECIALIDADES
DA CASA

- Seg. – Espetada de Porco Flamejante
- Ter. – Mimiños de Boi / Ananás
- Quar. – Arroz de Entrecosto
- Sext. – Espetada de Porco Flamejante
- Sáb. – Lombinhos de Pescada / Gambas
Arroz de Entrecosto
- Dom. – Espetada de Peixe / Gambas e açorda
Naco de Vitela na brasa / migas

SÁBADOS
JANTAR-CONCERTO

— FADOS —
JANTE EM AMBIENTE SELECIONADO
SEM AGRAVAMENTO DE PREÇO



forno
de
espinho

PADARIA
E
CONFEITARIA

RUA 19, N.º 1278 ☆ TELEFONE 725338
— 4500 ESPINHO —

ESPECIALIDADES EM:

PÃO D'ÁGUA, PÃO TIGRE, PÃO HOLANDÊS, PÃO CENTEIO
TRANÇA DE CARNES COM CHAMPIGNONS
BOLA DE CARNES COM QUEIJO MOZARELA
PIZAS E SALGADINHOS

PROVE PÃO DE UVAS COM NOZES
PÃO-DE-LÓ D. MARIA

BOLO-REI DO FORNO – A DIFERENÇA

FABRICAMOS QUALIDADE

NATAL EM ESPINHO

EM ELECTRODOMÉSTICOS – VÍDEOS – MOBÍLIAS
SOFÁS E CANDEEIROS DE CRISTAL

SÓ NA
Electrogás Estrela de Espinho, Lda.

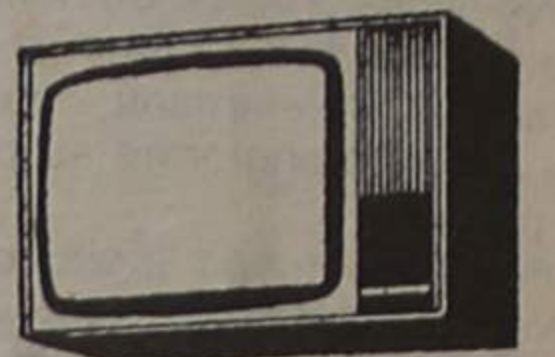

NÃO FAÇA AS SUAS COMPRAS SEM VER PREÇOS E QUALIDADE

DA **ELECTROGÁS**

AGENTE DA

AEG TELEFUNKEN • PHILIPS • CIE • SANYO • TENSAI
SONTEC • PHILCO • PRINCESS E MUITO MAIS...

Melhor qualidade e a boa assistência para bem do seu interesse...

RUA 23, N.º 252 — TELEFONES 720806-722752 • ESPINHO



TELE-ROCHA, LDA.

(FRENTE À FEIRA)

Av. 24, n.º 771 – Telef. 721612 – 4500 ESPINHO

COZINHAS POR MEDIDA

- MADEIRA MACISSA
- MÓDULOS PRÉ-FABRICADOS
- LACADAS TIPO MIELE
- ORÇAMENTOS GRÁTIS
- MÓVEIS
- NOGUEIRA E OUTROS
- EXECUTAMOS POR MEDIDA
- ESTOFOS:
- PELE DE VACA GENUÍNA

– GOBLINS PADRÕES ORIGINAIS

- CANDEEIROS
- GRANDE EXPOSIÇÃO
COLOCAÇÃO GRÁTIS
POR PESSOAL ESPECIALIZADO
- ELECTRODOMÉSTICOS
GRANDE VARIEDADE
- EM FRIGORÍFICOS «NO-FROST»
SOMOS IMBATÍVEIS
- VENDAS A PRESTAÇÕES

– Temos os melhores Preços –
VISITE-NOS

VENDEM-SE

T2 e T3

ÓPTIMOS ACABAMENTOS. BONS PREÇOS

Trata:

J. COUTO
TELEF. 724236 (horas de expediente)



EULÁLIA OLIVEIRA GOMES PINTO MOREIRA

**1.º ANIVERSÁRIO
DO SEU FALECIMENTO**

Seus filhos, Maria Teresa, Jorge e seu genro Agostinho vêm, por este meio, comunicar que será celebrada missa por sua alma, dia 21, quinta-feira, pelas 19 horas, na igreja Matriz de Espinho. Desde já agradecem a quem possa comparecer.





CAIXA DE CRÉDITO AGRÍCOLA MÚTUO DE ESPINHO

RUA 23, N.º 767 - TELEF. 724376 - 4500 ESPINHO

RAZÃO DE ESPERANÇA
SEMENTE DO FUTURO

CONVOCATÓRIA

Ao abrigo do n.º 2 do art.º 15.º dos Estatutos, convoco os Associados da C.C.A.M. de Espinho a reunir-se em **ASSEMBLEIA GERAL ORDINÁRIA**, no próximo dia **29 de Dezembro de 1989**, pelas 20.30 horas, na Escola Secundária do Dr. Manuel Gomes de Almeida, sita à Rua 35, em Espinho, com a seguinte

ORDEM DE TRABALHOS:

- 1 - Leitura, apreciação e votação da acta da Assembleia anterior.
- 2 - Apreciação e votação do plano de actividades e orçamento para o exercício de 1990.
- 3 - Outros assuntos de interesse.

Se à hora marcada não estiver presente mais de metade dos associados, a Assembleia reunirá, em segunda convocatória, com qualquer número, uma hora depois.

O Presidente da Assembleia Geral,
Dr. Noé Monteiro de Oliveira Bernardes



AUTOBIANCHI Y10 Turbo (Dez. 87)
FIAT UNO 45, Preto, 85
FIAT UNO 60 SL, 86
FIAT UNO 45 S, 86
FIAT REGATA 70, 88
GOLF GTD (vermelho Ferrari), 87
GOLF 1.3, 88
LÂNCIA DELTA H.F. TURBO, 87
OPEL CORSA 1.2 GL, 86
ROVER 213 SE, 87
PEUGEOT 205 GR, 85 (5 portas)
TOYOTA STARLET XL 12 V, 87

MOTOS

APRILIA 125 AF1, 87
APRILIA 125 - RÉPLICA, 88
KAWAZAKI GPZ 600 R, 85
ACEITO TROCA POR CARRO OU MOTO
CONDIÇÕES ESPECIAIS DE CRÉDITO
FACILIDADES DE PAGAMENTO
RUA 19, N.º 884 - ESPINHO
TELEFONE (02)-725880

ANTÓNIO DOMINGUES PEREIRA

(MESTRE CAPELA)

15.º ANIVERSÁRIO DO SEU FALECIMENTO



Seus filhos, netos e nora vêm, por este meio, participar que será celebrada missa, por sua alma, dia 17, domingo, pelas 19 horas, na Igreja Matriz de Espinho. Desde já agradecem a todas as pessoas que possam comparecer.

ÁLVARO DE ASSIS MOURA DA ROCHA

AGRADECIMENTO
MISSA DO 30.º DIA

Seus irmãos e sobrinhos vêm, por este meio, agradecer a todas as pessoas que se dignaram assistir ao seu funeral e missa do 7.º dia ou que, de qualquer outro modo, se associaram à sua dor. Participam que a missa do 30.º dia será realizada no dia 21, quinta-feira, pelas 19 horas, na Igreja Matriz de Espinho. Agradecem, também, a todos quantos participem.

CLOTILDE ROSA DE JESUS

1.º ANIVERSÁRIO DO SEU FALECIMENTO

Seus filhos, noras e netos vêm, por este ÚNICO MEIO, comunicar que mandam celebrar missas do 1.º aniversário, por alma da sua ente querida, dia 21, quinta-feira, pelas 19 horas, na Igreja Matriz de Espinho e na Igreja de Santo António de Campolide, em Lisboa, dia 19, terça-feira, pelas 18.30 horas. Desde já agradecem a todas as pessoas que possam comparecer.

E NO DIA SEGUINTE,
25 DE DEZEMBRO DE 1989...

NEM PRECISA AGRADECER!
SENTIMO-NOS FELIZES POR TERMOS AJUDADO
A TORNAR O SEU NATAL MELHOR AINDA!

SEMPRE AO SEU DISPOR

Yara Helena Couto

E COLABORADORES



CENTRO COMERCIAL SOLVERDE II
LOJA 15 - ESPINHO - TELEFONE 723567

BOUTIQUE SENHORA E HOMEM
CENTRO COMERCIAL SOLVERDE II
LOJA 21 - 1.º ANDAR
4500 ESPINHO • Telef. 726936



Plaka



Câmara Municipal de Espinho



CONVITE

A Câmara Municipal de Espinho e a Escola Profissional de Música de Espinho convidam a população a assistir ao **CONCERTO DE NATAL** da Orquestra de Câmara daquela Escola.

Dia 19 de Dezembro, terça-feira - 21.30 horas
Hotel Praiagolfe

ENTRADA LIVRE

VÓLEI ESPINHENSE CONTINUA A SUBIR

O Sporting Clube de Espinho e a Associação Académica de Espinho voltaram a brilhar no Campeonato Nacional da Primeira Divisão em Voleibol. Com as vitórias alcançadas na décima jornada, os espinhenses ocupam em simultâneo o terceiro lugar.

Recorde-se que nesta fase, a primeira, o último classificado, que tudo indica ser o Esmoriz

ou o Futebol Clube do Porto, descerá automaticamente à Segunda Divisão. O penúltimo e o antepenúltimo serão integrados na disputa da fase dos últimos, com possibilidade de descida de divisão.

No entanto, ainda faltam oito jornadas para ficar concluída esta primeira fase, e tudo pode acontecer.

ESPINHO NOS AÇORES

O Sporting Clube de Espinho, nomeadamente a sua equipa de voleibol, esteve na Ilha de São Miguel, nos Açores.

Correspondendo a um convite formulado pelo Vólei Clube de São Miguel, segundo o responsável pela secção, Aurélio Fortuna, «o importante nesta viagem foi o espírito de grupo criado.»

Para este responsável «tigre», «tratou-se também de um estudo ao comportamento dos jogadores.»

O treinador aproveitou esta oportunidade para fazer rodar a equipa, colocando a jogar os atletas mais jovens, que por sinal não fizeram má figura.

Eis a classificação:

J. V. D. SETS. F. C. P.

LEIXÕES	10 8 2 26-10 513 365 18
Benfica	10 8 2 24- 9 436 347 18
A. A. Espinho	10 6 4 22-15 476 405 16
Sp. C. Espinho	10 6 4 24-17 525 495 16
Sporting	9 6 3 22-13 466 408 15
Grundig	9 5 4 17-17 428 433 14
A. A. S. Mamede	10 3 7 15-24 448 504 13
F. C. Porto	10 1 9 7-29 339 498 11
Esmoriz	10 1 9 6-28 323 481 11

MAIS UM BRASILEIRO PARA OS ACADEMISTAS

Tudo indica que dentro de muito pouco tempo chegue a Espinho mais um brasileiro. O seu nome poderá ser Alexandre Mendes, jogava no Botafogo, Rio de Janeiro, mede aproximadamente 1,90 metros e tem 18 anos de idade.

Trata-se de um jogador dotado de um ataque muito forte.

Se é este ou não, é ainda uma incógnita. Certo é que virá um brasileiro para a equipa da Associação Académica de Espinho.

Andebol

«TIGRES» DISTANCIAM-SE DO SEGUNDO

A equipa de andebol do Sporting Clube de Espinho continua bem lançada no Campeonato Nacional da III Divisão.

Os jovens «tigres», com a vitória alcançada no pas-

sado fim-de-semana frente ao Académico do Porto por 16-26, continuam na liderança da série «B», distanciados do segundo classificado (o Águas Santas), por quatro pontos.

Os espinhenses vão já na oitava jornada e venceram todos os encontros.

Eis a classificação da série onde está incluído o Sporting Clube de Espinho:

SÉRIE B J. V. E. D. F. C. P.

Sp. Espinho	8	8	0	0	206	134	24
Ág. Santas	8	6	0	2	180	163	20
Vilanova	7	6	0	1	164	140	19
Lusitanos	7	4	1	2	151	131	16
S. P. Oleiros	8	4	0	4	153	145	16
Águeda	7	3	1	3	129	127	14
Ranhados	8	3	0	5	191	209	14
Monte	7	3	0	4	135	136	13
Leça	8	2	1	5	158	193	13
Ac. Porto	7	1	1	5	126	153	10
Mirense	5	2	0	3	101	105	9
Paroquial	8	0	0	8	138	195	8

VENDE-SE APARTAMENTO T3

— NA RUA 19 —
GARAGEM INDIVIDUAL. MUITO BOM.

TELEFONES (056) 52443/55055

SEMANÁRIO REGISTADO

NA DIRECÇÃO-GERAL DE COMUNICAÇÃO SOCIAL SOB O N.º 41/37

FUNDADO EM 27 DE MARÇO DE 1932 POR BENJAMIM DA COSTA DIAS

DEFESA ESPINHO

PROPRIEDADE DA EMPES - EMPRESA DE PUBLICIDADE DE ESPINHO, LDA., MATRICULADA NA CONSERVATÓRIA DO REGISTO COMERCIAL DE ESPINHO SOB O N.º 59, FOLHAS 30 DO LIVRO C-1, COM O CAPITAL SOCIAL REALIZADO DE UM MILHÃO E QUARENTA MIL ESCUDOS □ REDACÇÃO E ADMINISTRAÇÃO NA RUA 26, N.º 601, 2.º ESQUERDO, APARTADO 39, 4501 ESPINHO CODEX - TELEFONE 721525 □ MAQUETAGEM NA EMPES □ FOTOCOMPOSIÇÃO E IMPRESSÃO NAS OFICINAS GRÁFICAS DE «O COMÉRCIO DO PORTO», 4000 PORTO □ TIRAGEM MÉDIA DE 3.500 EXEMPLARES. □ DEPÓSITO LEGAL N.º 1604/83 □ MEMBRO DO IPIR - INSTITUTO PORTUGUÊS DE IMPRENSA REGIONAL



A equipa de futebol júnior do Sporting Clube de Espinho parece ter voltado às exibições. A turma de Manuel Gomes foi a Lamego vencer o Sporting local por 4-1.

SORTEIO DO RANCHO

O sorteio do Rancho «Recordar é Viver», de Paramos, que se devia realizar pela Lotaria do Natal, só se consumará pela extracção da Páscoa - informou a direcção daquele grupo.

NATAL DOS DOENTES

No próximo sábado, dia 16, pelas 15 horas, o Conselho de Administração do Hospital Distrital de Espinho, através da sua Equipa de Humanização, vai assinalar a quadra natalícia com acções junto dos doentes, que nesta época festiva não podem estar juntos dos seus familiares.

MOZART (E OUTROS) NO «PRAIAGOLFE»

A Escola Profissional de Música de Espinho vai levar a efeito na próxima terça-feira, dia 19, pelas 21.30 horas, no Hotel Praiagolfe, um concerto em que serão interpretadas obras dos compositores F. Manfredini, A. Corelli e W. A. Mozart.

MANUEL DE OLIVEIRA VIOLAS

SALVE 19/12/89



Na passagem de mais um aniversário do Comendador MANUEL DE OLIVEIRA VIOLAS, um grupo de espinhenses, seus admiradores, vem, por este meio, desejar-lhe um aniversário muito feliz na companhia dos que lhe são queridos, e que esta data se venha a repetir por muitos e bons anos.

APARTADO 39
4501 ESPINHO CODEX
PORTE PAGO

