

# DEFESA DE ESPINHO

BIBLIOTECA  
DE ESPINHO  
N.º  
09.12.89

ANO 58 - N.º 3013  
QUINTA-FEIRA  
28 DEZEMBRO  
1989  
PREÇO: 40\$00

DIRECTOR: ALVARO GRAÇA

SEMANÁRIO

FUNDADOR: BENJAMIM COSTA DIAS

## «VOVÔ» PRESIDENTE ANDA A VER A ARRUMAÇÃO DA CASA

Um par de alegrias para o eleito presidente. Romeu Vitó, mal acabado de festejar a sua escola para chefe da edilidade espinhense, teve outra notícia que lhe pintou o rosto de satisfação.

Esta (segunda) alegria pesa 4,3 quilogramas. É um neto, o primeiro, varão e nasceu na semana passada. Chama-se Pedro Miguel. Como se imagina, «vovô» Vitó está babadíssimo!

Ocupadíssimo, por isso e muitas outras solicitações, o presidente eleito para gerir os destinos de Es-

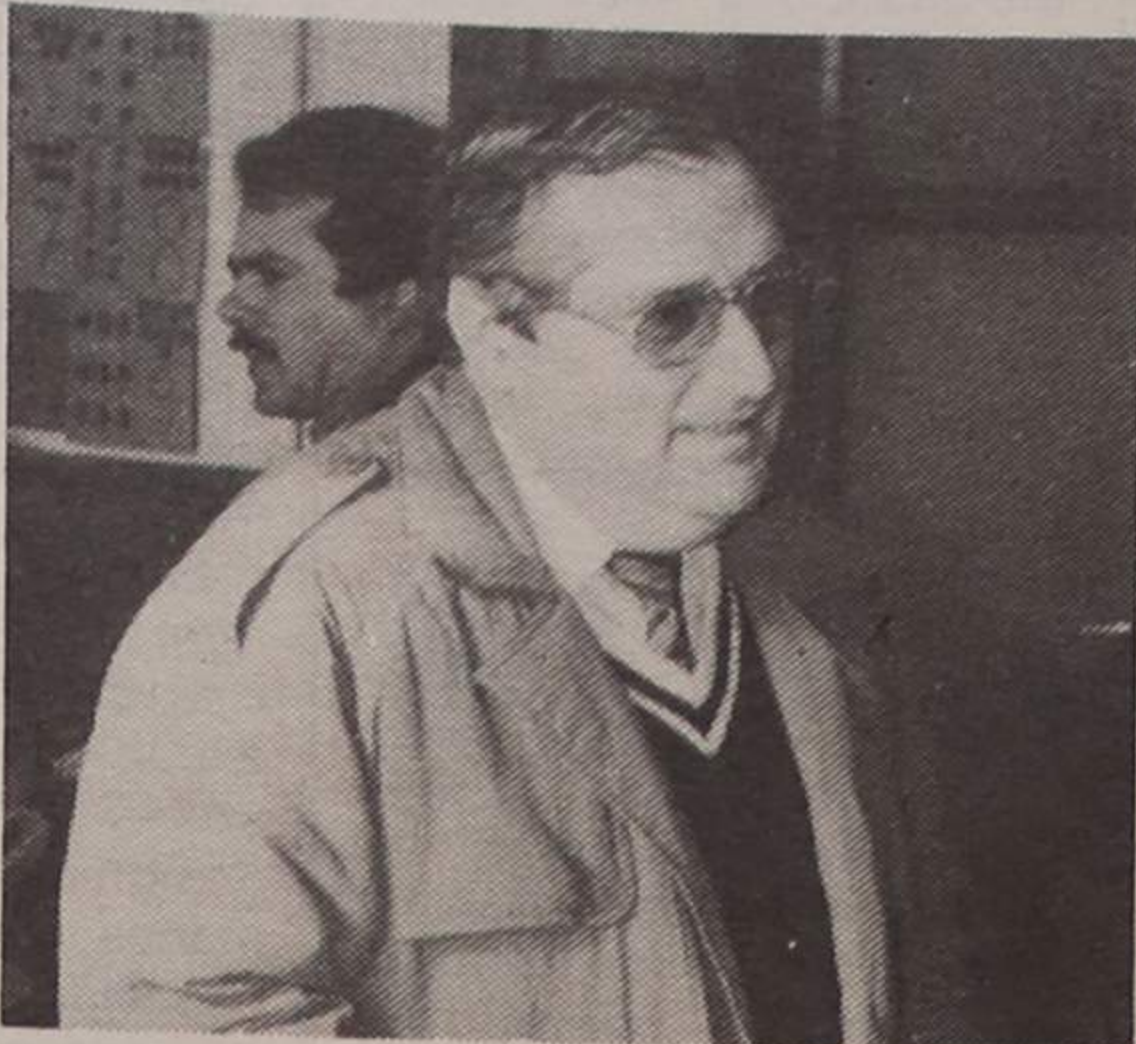

pinho nos próximos quatro anos arranhou, todavia, alguns minutos para receber o repórter «DE» e dar as primeiras sobre a gestão que iniciará em Janeiro.

Declara-se peremptório quanto às prioridades: «Vou dar prioridade à habitação, saneamento básico no concelho e turismo». Mas pouco mais adianta: «Temos de ver como a casa está arrumada para iniciar o desenvolvimento de algumas ideias que tenho em mente».

Inquirido sobre a atribuição dos pelouros e a questão dos tempos-

-inteiros, Vitó declara: «Será um assunto para se reflectir mas penso que resolverei isso através de um consenso. Isto para se encontrar o sistema óptimo para que a Câmara funcione o melhor possível».

A nova Câmara é empossada a 6 de Janeiro, um sábado, pelas 9 horas. A Assembleia Municipal será empossada, às 14.30 horas, do mesmo dia.

**Decidido  
pela edilidade  
COLECTOR NA «24»  
PARA ACABAR  
COM PISCINAS**

■ PÁGINA 11

DESPORTO

**- ESPINHO PODERÁ TER  
UMA SÉRIE DO MUNDIAL/91**

■ ÚLTIMA PÁGINA

**- MAGRA VITÓRIA VALEU DOIS PONTOS**

# 1989

**VERDE FOI**

**O SEU NASCIMENTO**

**...E DE LUTO SE VESTIU**

O ano nasceu, em Espinho, sob o signo do verde. A Solverde assinava novo contrato para exploração do pano verde. E, em Outubro, o ano de luto se vestiu com a morte do presidente da Câmara, «Lito» Gomes de Almeida.

O balanço deste ano, que dá os últimos suspiros, em separata de 16 páginas.



**Área metropolitana do Porto: problemas centrais e algumas propostas**

■ PÁGINAS 2 A 5

**HOJE**

**32 PÁGINAS  
■ 2 CADERNOS**

J.S. ALMEIDA, Lda.  
AUDIO-VIDEO

PIONEER  
O Futuro da música é um som

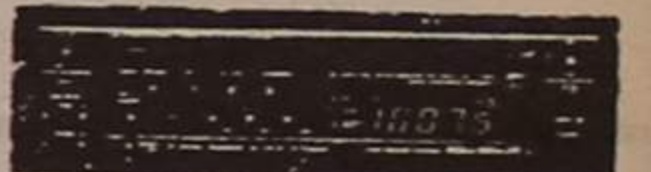

Combinação de leitor de discos compactos com sintonizador de alta potência

**FESTAS FELIZES**



RUA 18, N.º 491  
TELEFONE 725431

— ESPINHO —

# ÁREA METROPOLITANA DO PORTO PROBLEMAS CENTRAIS E ALGUMAS

A situação e os problemas com que a área Metropolitana do Porto e as suas populações se debatem, é crítica, a vários títulos, no que respeita ao seu bem-estar, progresso e desenvolvimento. Tal situação e problemas reclamam uma urgente intervenção que, conjugando vontade política, recursos humanos e financeiros, e meios técnicos, ultrapasse situações à beira da ruptura, enfrente estrangulamentos existentes, vença atrasos por mais tempo insustentáveis e seja capaz de assegurar no futuro um desenvolvimento equilibrado e mais humano deste polo fundamental do distrito do Porto e do Norte do País, onde reside mais de um milhão de habitantes.

Conhecendo uma forte dinâmica populacional nas últimas décadas, a área Metropolitana do Porto enfrenta uma situação habitacional, com graves carências, que se traduz, entre outros aspectos, no facto de uma em cada três famílias viver em regime de partilha de habitação, em fogos sobreocupados e em baracas. De estarem em estado de deficiente conservação ou degradação um em cada dois alojamentos arrendados. De existirem situações de emergência e de ruína de facto, abrangendo milhares de fogos, sobretudo mas não só, nos núcleos históricos do Porto e de Vila Nova de Gaia. De proliferar um pouco por todo o lado a construção clandestina.

A área Metropolitana

do Porto enfrenta, também, graves carências no domínio do abastecimento de água e saneamento. É o caso da rede de abastecimento domiciliário de água, que abrange, actualmente, pouco mais de metade da população; é o caso da rede pública de saneamento, disponível apenas para uma em cada três famílias.

Enfrenta, ainda, uma rede de infra-estruturas viárias com características deficientes, que impõem condições de acessibilidade e de circulação difíceis. Tal situação é agravada com atrasos acumulados, que estão a acentuar-se, na fase de implementação da rede viária rádio-concêntrica projectada para a aglomeração urbana do Porto. É o caso da via de cintura interna, da auto-estrada Porto-Braga e do lanço Águas Santas-Campo do IP4, Porto-Vila Real-Bragança. É ainda, o caso do crescente atraso na execução dos projectos integrantes do nó ferroviário do Porto, com destaque para a nova ponte ferroviária sobre o Douro. É também o caso da futura ponte rodoviária do Freixo e respectivos acessos.

Outro dos problemas sentidos prende-se com as insuficiências da rede de transportes urbanos e a falta de inserção nessa rede de transportes ferroviários que servem a região. Prende-se ainda com o atraso nos prazos de execução da primeira fase de expansão do Aeroporto de Pedras Rubras e da falta de integração

das acções de modernização do Porto de Leixões num programa coerente de expansão e aproveitamento de todas as suas potencialidades.

Os atrasos na conclusão do projecto de navegabilidade do Douro, condicionando a aceleração das obras e infra-estruturas que permitam aproveitar as novas potencialidades de transportes, turísticos e de lazer que ele abre, são outro entrave ao desenvolvimento da área Metropolitana do Porto.

A AMP defronta-se também com uma situação de dependência quase exclusiva da energia eléctrica que é urgente ultrapassar através da utilização de outras fontes energéticas, nomeada-

namização e democratização das actividades culturais e desportivas.

A crescente gravidade dos problemas ambientais, designadamente na faixa litoral e nos rios, pondo em risco os recursos naturais e ambientais, o património natural e construído, os equilíbrios ecológicos e os valores paisagísticos, é outra das realidades que a AMP tem que enfrentar.

Sendo já hoje um importante polo de actividade económica no contexto nacional, o desenvolvimento da área Metropolitana do Porto pressupõe o aproveitamento e valorização de todos os recursos naturais existentes, designadamente dos humanos, a mobilização das capacidades produtivas e de serviços, a sua diversificação, intensificação e especialização num contexto nacional e da CEE, a correcção de desequilíbrios e distorções existentes e o respeito e dinamização de todas as formações económicas que a integram.

As transformações operadas pela política de recuperação capitalista da última década e os impactos decorrentes, ou em afirmação, da integração de Portugal na CEE, estão ainda longe de estar avaliados em todas as suas implicações, no que respeita à área Metropolitana do Porto. Torna-se, contudo, necessário aprofundar o sentido de uma acção planificada de defesa, apoio e desenvolvimento da actual base económica da região, e

de combate ao processo de reconstrução do domínio monopolista e transnacional, que tende a reduzi-la a uma região economicamente periférica e desarticulada.

## PRIORIDADES E OPÇÕES PARA UMA VIDA MELHOR NA ÁREA METROPOLITANA DO PORTO

A elaboração de um plano de desenvolvimento para a AMP, que, contrariamente ao PRO-RAMP/PDR, seja elaborado com a participação da população, das autarquias e de todos os agentes intervenientes, e que compatibilize e articule, a diversidade das iniciativas municipais, é a primeira prioridade.

Este plano tem que reflectir a área Metropolitana do Porto como espaço essencial ao desenvolvimento nacional estruturado, a definição de modelos de desenvolvimento socioeconómico a pôr em prática, necessariamente em harmonia e complementaridade com as várias economias e espaços regionais.

O problema da habitação constitui uma verdadeira calamidade na AMP.

Assim, considera-se indispensável:

- O lançamento pela Administração Central de um Programa Intensivo de Construção de Habitação Social e um Plano de Intervenção em zonas críticas para a recuperação

**Comunicação apresentada no «Seminário sobre a Área Metropolitana do Porto».**

**Autores: António Luís Pimenta Dias, Helena Medina, Raul Lopes e Viriato Pina Moura.**

...iente o gás canalizado.

A região enfrenta também enormes carências no domínio da saúde e do ensino, em cujo sistema é necessário introduzir profundas transformações.

A AMP debate-se, ainda, com a falta de condições básicas — espaços e meios — para a di-

EM DESTAQUE

## CASINO SOLVERDE ESPINHO



**CINEMA**  
TEL. 720238

HOJE, QUINTA-FEIRA, ÀS 21.30 HORAS  
SORTILÉGIO M/12 anos  
DE 29 A 31  
O ESCÂNDALO - M/16 anos  
SEXTA-FEIRA, ÀS 24 HORAS  
ACUSADOS - M/16 anos  
SÁBADO, ÀS 24 HORAS  
CAÇADA AO AMANHECER - M/16 anos  
MATINÉE INFANTIL  
SENHOR ROSSI NO CAMPISMO - Todos

Clinica  
Médica  
N. S.ª da Ajuda

Deseja BOAS FESTAS  
e um  
ANO NOVO próspero

Rua 16, n.º 789 - Tel. 72 26 95 - ESPINHO

# PROPOSTAS

de imóveis degradados, com a audição das Autarquias Locais;

- O relançamento do apoio às CHE's (Cooperativas de Habitação Económica) e às Associações de Moradores, e o incentivo à autoconstrução;

- A retomada efectiva do plano de recuperação urbana do Centro Histórico do Porto e o desenvolvimento do Plano de Reabilitação do Centro Histórico de Gaia, em que as autarquias, os moradores e as suas estruturas desempenham um papel preponderante e mesmo decisivo. Tal pressupõe uma efectiva mobilização de meios à escala nacional e mesmo a nível comunitário, a sua distribuição adequada;

- Modificações profundas no actual enquadramento legal do arrendamento urbano, que permitam o integral aproveitamento do parque habitacional, evitem a sua maior degradação e supram as dificuldades materiais dos inquilinos economicamente mais débeis;

- Política de solos que respeita a Reserva Agrícola Nacional e a Reserva Ecológica Nacional e impeça a especulação e a construção clandestina.

Sobre o abastecimento de água e o saneamento básico, considera-se prioritário:

- A implementação, com o apoio da Administração Central, do sistema de abastecimento de água à região do Porto, na sua versão definitiva;

- O estabelecimento de um plano de apoio extraordinário às autarquias para resolução dos gravíssimos problemas de saneamento básico existente em toda a área Metropolitana do Porto;

- A construção de redes de saneamento em todas as áreas urbanas e o conveniente tratamento de águas residuais.

4 — No que se refere à política energética a adoptar na AMP, considera-se fundamental o abastecimento de gás canalizado à região do Porto — trata-se de criar, a curto prazo, uma alternativa mais económica (quer para uso doméstico, quer industrial), à situação actual de dependência quase exclusiva de energia eléctrica. Para isso torna-se necessário o apoio da Administração Central à constituição de uma em-

presa Intermunicipal (com a participação de todos os Municípios do «grande Porto») que assegure a aquisição e grande distribuição do gás canalizado, e a criação de empresas Municipais que assegurem a exploração da rede em cada concelho.

A tentativa de impor aos Municípios da área do «grande Porto» a exploração do gás canalizado através de uma empresa ligada a grupos económicos privados protegidos pelo Governo, contrariando o projecto em curso para a criação de uma empresa Intermunicipal, não serve nem defende os interesses da AMP, significando apenas maiores preços de aquisição do gás e menor qualidade do serviço prestado às populações.

Ao apadrinhar a negociação de tal iniciativa constitui, o Governo PSD/Cavaco Silva preocupou-se apenas em garantir a obtenção de grandes lucros aos grupos Capitalistas do Norte, tentando impedir que as autarquias da região se associem para prestarem aos habitantes do «grande Porto» a possibilidade da utilização de uma fonte energética mais barata.

O reforço das grandes infra-estruturas viárias e implementação de novas é essencial à renovação, modernização e expansão do tecido produtivo. Assumem, assim, especial relevo as acções de modernização do Porto da Leixões, que deverão ser integradas num programa coerente de expansão, modernização e aproveitamento de todas as suas potencialidades.

No domínio das vias terrestres torna-se indispensável vencer os atrasos acumulados na implementação da rede viária rádio-concêntrica projectada para a aglomeração urbana da AMP e de empreendimentos com ela relacionados, designadamente:

- A observância rigorosa dos prazos de conclusão de vários empreendimentos (primeira fase da via de cintura interna do Porto, o desvio Póvoa-Vila do Conde na EN 13, o lanço Maia-Aves-Cruz da auto-estrada Porto-Braga).

- A concretização de obras há muito projectadas — designadamente, a conclusão da via de cintura interna do Porto; o lanço Águas Santas-Campo do IP4 (Porto-Vila Real-Bragança); a variante à EN 107 (do Freixieiro a EN 208); a via Nordeste

(no prolongamento da Avenida Fernão de Magalhães, da EN 12 à EN 208); a via de cintura interna de Gaia (da Arrábida à Avenida da República); a ligação de Espinho à A1;

- A concretização do projecto da nova ponte rodoviária sobre o Rio Douro no Freixo e respectivos acessos.

No que respeita às vias-férrreas é particularmente decisivo cumprir os prazos do programa do Nó Ferroviário do Porto (Ponte de Mercadorias de S. Mamede de Infesta, as Oficinas de Custódias, a duplicação e electrificação do Ramal de Leixões) e melhor inserção dos transportes ferroviários na rede de transportes urbanos e suburbanos. Neste sentido é particularmente urgente avançar na modernização da linha da Póvoa, assegurando a sua duplicação a partir de Sr.ª da Hora, e da linha do Douro assegurando a sua electrificação e duplicação para além de Ermesinde.

Não é possível continuar a falar de desenvolvimento económico sem que estas infra-estruturas correspondam à prioridade de investimentos na região.

É da maior importância assegurar os prazos de execução da primeira fase do plano director de desenvolvimento do Aeroporto de Pedras Rubras, de qual de áreas de estacionamento de aeronaves e instalações técnicas correspondentes, do terminal da carga e torre de controlo.

6 — O projecto de Lei de Bases dos Transportes Terrestres apresentado pelo Governo à Assembleia da República, deixa adivinhar algumas das orientações que pretende implementar no sector, que não resolvem, antes agravam, os problemas existentes na AMP no domínio dos transportes.

Dentro das medidas mais gravosas destacam-se:

- O desmantelamento e posterior liquidação da Rodoviária Nacional e a privatização de outras empresas do sector;

- A entrega ao sector privado de um serviço público fundamental com atribuição de compensações económicas que hoje regateia ou nega às empresas públicas;

- A extinção de serviços não rentáveis mais imprescindíveis à população;

- A sujeição do serviço público de transportes às

regras do mercado, fazendo recair sobre os utentes os encargos que competem à Administração Central;

- A transferência para o Poder Local, de competências próprias, sem contrapartidas financeiras, o que viola a Lei das Finanças Locais.

No fundo o Governo pretende atirar o odioso para cima das Autarquias da AMP, que passarão a ser, aos olhos das populações, as responsáveis pelo agravamento dos Serviços de Transportes, como resultado inevitável da aplicação desta lei, caso seja aprovada.

Lamentavelmente, esta proposta de lei não vai pôr cobro ao caos existente sendo apenas uma mera solução de continuidade.

Em relação aos transportes públicos de passageiros, considera-se prioritário:

O alargamento da rede dos STCP a toda a AMP, o desenvolvimento de itinerários interiores em vários concelhos (como Gaia, Maia e Matosinhos), com a garantia de tarifas acessíveis e horários adequados;

- A execução de um plano de recuperação das principais vias de trânsito urbano.

- A elaboração de um plano regional de Transportes que articule os diversos tipos de transporte, o desenvolvimento regional e local, a regionalização, os custos energéticos e o impacto ambiental, a inserir num Plano Nacional de Transportes.

7 — Na área da saúde face à gravidade da situação, considera-se prioritário:

- Dotar adequadamente o Centro Hospitalar de Gaia e reestruturar e dotar os serviços dos hospitais de Santo António e de S. João tendo em vista a sua eficácia como hospitais centrais;

- Equipar e dotar o novo Hospital de Matosinhos de pessoal e meios, em correspondência com a área e a população a que se destina;

- Desenvolver uma rede coordenada de serviços de urgência de modo a cobrir, com eficácia e permanentemente, toda a AMP, e reformular os espaços e o modo de funcionamento das caóticas urgências dos hospitais centrais;

- Avançar com um plano de construção e instalação de uma rede de novos centros/unidades de saúde eficazes, dotados não apenas para o acom-

panhamento dos doentes mas também para a promoção da saúde e prevenção primária da doença, substituindo muitas das unidades existentes na AMP que não tem condições para funcionar como tal (apenas alguns exemplos: Valongo, Campo, Sobrado, Moreira da Maia, S. Pedro da Cova entre muitos outros);

- Reabilitar as valências de saúde pública e desenvolver a valência de educação para a saúde;

- Criação da região de saúde da AMP que, tanto quanto possível, coincida com a futura região administrativa, definida, fundamentalmente por critérios de homogeneidade geodemográfica, da capacidade e recursos para satisfação das necessidades dos seus habitantes (identidade de hábitos, tradições e outros factores de ordem cultural, similitude de características epidemiológicas).

- Elaboração da carta sanitária correspondente à região de saúde da AMP, que constitua um plano global de articulação, integração e hierquização de todos os serviços e recursos da região, tendo em conta as realidades geodemográficas e as necessidades da saúde, ouvidos os representantes das populações.

No plano do ensino e sem prejuízo de medidas de fundo a concretizar no quadro de uma política nacional democrática, considera-se prioritário:

- Adotar um Plano Regional de Emergência para o sucesso escolar;

- Adotar um Plano de Conservação Recuperação e Construção de Instalações coerente com a população em idade escolar;

- Construir instalações gimnodesportivas nas inúmeras escolas que delas carecem;

- Alargar rapidamente a rede pública de educação pré-escolar e apoiar e desenvolver o Ensino Especial Integrado;

- Desenvolver uma política de acção social escolar que prioritariamente crie condições para o pleno cumprimento da escolaridade obrigatória e desenvolver e alargar as actividades de tempos livres (ATL's) no quadro circun-escolar;

- Implementar um Plano Integrado para as Ciências, a Tecnologia e a In-

vestigação, estabelecendo-se neste campo prioridades inseridas): a) na dinamização e modernização das actividades económicas regionais existentes (designadamente nos sectores da fabricação de equipamentos para as indústrias metalomecânicas, têxteis e vestuário, calçado, madeiras, agroalimentar e pescas); b) no desenvolvimento de novos sectores económicos; c) nas áreas fundamentais para a superação das principais carências sociais da região; d) no domínio das questões ecológicas e do ambiente da região;

Defender e desenvolver o sistema de ensino superior público e assegurar-lhe instalações convenientes, em especial no que respeita às faculdades Engenharia, Ciências, Letras e Medicina; ao ISEF — Instituto Superior de Educação Física e ao ISCAP-Instituto Superior de Contabilidade e Administração do Porto; ajustar o ensino às prioridades contidas no Plano Integrado para as Ciências, a Tecnologia e a Investigação atrás referido;

- Acompanhar os prazos e condições de abertura da Faculdade de Direito do Porto.

No que respeita à cultura, considera-se necessário, no quadro de uma política global de dinamização e democratização das actividades culturais, de apoio ao associativismo cultural, artístico e popular e de defesa da identidade cultural;

- Adotar um plano de construção e Instalação de Equipamentos Culturais, que abranja todos os concelhos da AMP, e em estreita ligação com o associativismo cultural, artístico e popular;

- Apoiar às Companhias de Teatro do Porto no sentido de resolver os problemas de instalações com que se debatem;

- Instalar no Porto um Complexo Cultural Polivalente que disponha de um moderno auditório;

- Combater a tentativa de extinção da Orquestra Sinfónica do Porto, asse-





## MANUEL CASTRO

### MATERIAIS DE CONSTRUÇÃO

AZULEJOS, MOSAICOS NACIONAIS E ESTRANGEIROS, ACESSÓRIOS DE BANHO, ARMÁRIOS, CORTINAS, TAPETES, ESPELHOS, BANHEIRAS OLIVA, LOUÇAS SANITÁRIAS, BANCAS INOX, TORNEIRAS, COZINHAS C/ ORÇAMENTO GRÁTIS.

### ARMAZÉM/EXPOSIÇÃO

RUA 2, N.º 1.119 – 4500 ESPINHO  
☎ 724109 – Residência 721537

## FÁTIMA MIRANDA

### CABELEIREIRA

*Deseja a todas as suas estimadas  
clientes e amigas um*

FELIZ NATAL

RUA 22, N.º 305 – TELEF. 725204  
— 4500 ESPINHO —

## FÁBRICA PORTUGUESA DE ETIQUETAS, LDA.

ETIQUETAS EM PAPEL AUTO-  
-ADESIVO PARA TODOS OS FINS

Marinha – Silvalde  
Apartado 121 – Telefone 721567  
**ESPINHO Portugal**



**ESTAÇÃO  
TUFF-KOTE DINOL**  
Estação de Serviço

TRATAMENTO ANTICORROSIVO

**JOSÉ ROCHA GOMES**

ABERTO DE 2.º A SÁBADO, DAS 8.30 ÀS 19 HORAS

RUA 26, N.º 428 – TELEFONE 724672  
— 4500 ESPINHO —

LIVRARIA

ZE

PAPELARIA



• TABACARIA e FOTOCÓPIAS  
TOTOBOLA • TOTOLOTO

*José Alfredo Soares Rodrigues*

RUA 19, N.º 1451 – APARTADO 164  
TELEFONE 724887  
**4502 ESPINHO CODEX**



Vila Real

- ARTIGOS DE DECORAÇÃO
- GALERIA DE ARTE
- BOMBONERIA

Rua 16, n.º 688 – Telefone 725026  
— ESPINHO —

## ÓPTICA DE ESPINHO

ÓPTICA MÉDICA – LENTES DE CONTACTO

TÉCNICO ESPECIALIZADO

**DAVID**

EXECUÇÃO DE TODO  
O RECEITUÁRIO MÉDICO

LENTES DE CONTACTO  
C/ TRATAMENTO

FORNECEDOR OFICIAL  
DOS SERVIÇOS SOCIAIS

— RUA 23, N.º 836 – TELEF. 726717 – 4500 ESPINHO —



## HENRIQUE JOSÉ DA C. SILVA



- ★ MÓVEIS
- ★ DECORAÇÕES
- ★ ESTOFOS
- ★ ARRAIOLOS
- ★ CANDEEIROS

RUA 33, n.º 795 ★ TELEFONE 725079  
— 4500 ESPINHO —

## FÁBRICA DE TAPEÇARIAS

ALCATIFAS • TAPETES  
CARPETES • CAPACHOS  
PASSADEIRAS



*Heliodoro Pereira da Silva, L.da*  
Telegramas HELIODORO  
Telefone 722010 — Apartado 49  
Silvalde — ESPINHO

## NATAL EM ESPINHO

EM ELECTRODOMÉSTICOS – VÍDEOS – MOBÍLIAS  
SOFÁS E CANDEEIROS DE CRISTAL

SÓ NA  
**Electrogás Estrela de Espinho, Lda.**

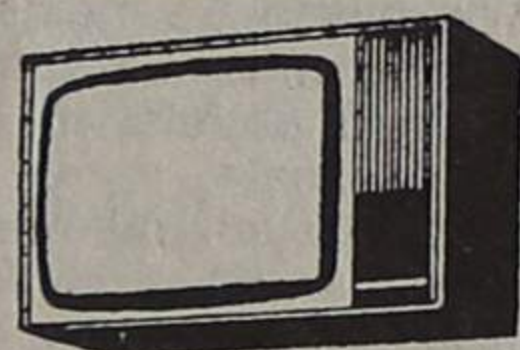

NÃO FAÇA AS SUAS COMPRAS SEM VER PREÇOS  
E QUALIDADE DA

### ELECTROGÁS

AGENTE DA AEG TELEFUNKEN – PHILIPS – CIE – SANYO – TENSAI  
SONTEC – PHILCO – PRINCESS – E MUITO MAIS...

**Melhor qualidade e a boa assistência para bem do seu interesse...**

RUA 23, N.º 252 — TELEFONES 720806-722752 • ESPINHO

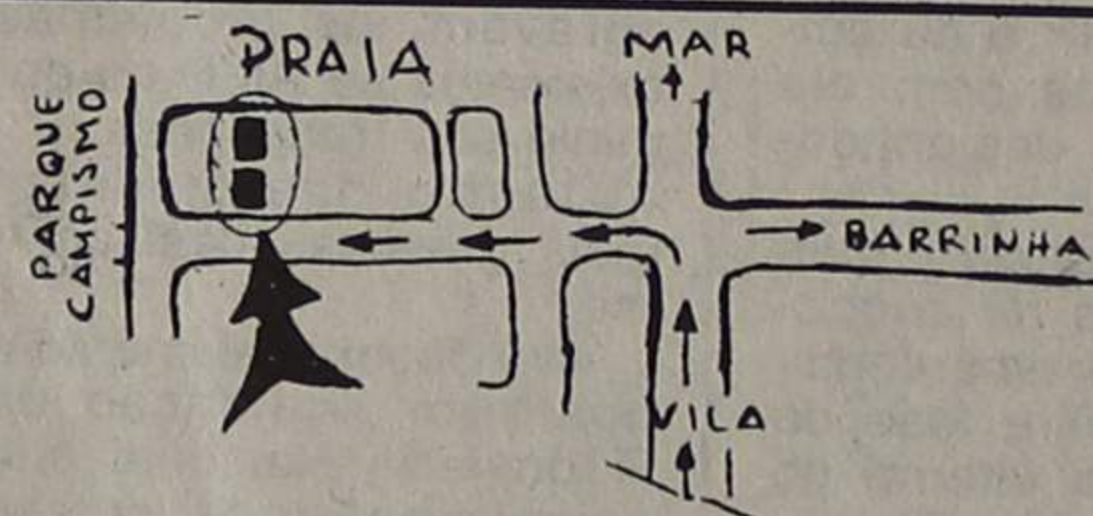

## PRAIA ESMORIZ

### APARTAMENTOS

- PAREDES DUPLAS COM ISOLAMENTO (CORTIÇA)
- FOGÃO SALA
- GARAGEM INDIVIDUAL
- CAIXILHARIAS ALTA PROTECÇÃO MARÍTIMA
- ACABAMENTOS DE 1.ª



VISITE-NOS

**turisfim, lda**

MOZELOS • FEIRA  
☎ (02)7641813 – FAX: 7642511

# ÁREA METROPOLITANA DO PORTO

gurando-lhe condições de normal instalação e funcionamento, designadamente criando e preenchendo o seu quadro;

- Criar e instalar novas instituições culturais públicas tais como o museu do Trabalho do Porto, o Museu Mineiro de S. Pedro da Cova, o Museu de Cerâmica de Gaia, a Cinemateca, o Centro Nacional de Música, Companhias de Ópera e Bailado e o Museu de Arte Moderna, aproveitando o espaço existente na casa de Serralves;

- Proteger, recuperar e conservar instalações que pertencem ao Património Cultural, garantindo a rápida conclusão das obras em curso no Convento de S. Bento da Vitória, no Palácio do Freixo e no Edifício da Cadeia da Relação, e promover a sua utilização como instrumentos de cultura;

- Assegurar a aquisição do Teatro de S. João por parte da Administração Central. Neste sentido são extremamente positivas as recentes resoluções tomadas pela Câmara e pela Assembleia Municipal do Porto de adquirir o Teatro Rivoli, contribuindo para um efectivo desenvolvimento e democratização da cultura artística.

- Modernizar e dinamizar os Museus e Bibliotecas Públicas.

10 — No que respeita ao desporto, considera-se fundamental implementar uma política desportiva onde as estruturas sindicais e os trabalhadores, as autarquias e as colectividades de cultura, desportiva e de recreio possam ser dotadas de meios materiais e técnicos, de que tanto carecem.

Ao nível das iniciativas e rentabilização dos meios existentes, considera-se necessário:

- O lançamento, ao nível da AMP, de uma iniciativa Desportiva (com representações concelhias) dirigida às pequenas colectividades a população desportiva de escalões etários de jovens (8/16 anos), não ligada à prática desportiva federada;

- O lançamento de um estudo visando a rentabilização das instalações desportivas escolares e não escolares existentes;

- Com o respectivo apoio à autoconstrução a nível local, incentivar cria-

ção a nível concelhio de "áreas verdes", onde, por via de implantação de "circuitos de treino" simplificados e de outras instalações desportivas elementares, sejam criados "Centros de Prática desportiva popular".

- A construção do Palácio de Desportos Colectivos, aproveitando e reformulando a Nave do Palácio de Cristal, na cidade do Porto.

A melhoria significativa das condições ambientais bem como da fruição do recreio e lazer das populações, e da oferta turística na região.

Na área do ambiente, defende-se:

- A adopção de medidas em toda a AMP que (a exemplo das que foram concretizadas na cidade do Porto) impeçam a poluição resultante de lixeiras a céu aberto e assegurar o controlo das instalações industriais particularmente perigosas;

- O estabelecimento de um plano calendarizado de acções tendentes a fazer cessar o lançamento, sem qualquer tratamento, de esgotos industriais ou domésticos no mar ou nos rios;

- O lançamento de um Plano de emergência, constituído por acções concertadas envolvendo as autarquias, estruturas populares, agentes económicos e culturais, com o apoio da Administração Central, visando a recuperação por fase e a protecção dos rios Ave e Leça;

- A urgente adopção de um Plano específico para a defesa, preservação e a recuperação por fases do rio Douro — Rio da Vida, e dos seus afluentes;

- A preservação e regeneração dos meios urbanos, com salvaguarda da sua qualidade ambiental e dos valores culturais;

- A defesa dos espaços verdes em face de processos de urbanização selvagem e dinamização da construção do Parque urbano do Porto ampliando a sua área até à orla marítima;

- A criação de parques naturais e reservas naturais, designadamente a criação do parque natural das Serras de Santa Justa, Pias e Castiçal.

A política de degradação ambiental conduzida para satisfazer poderosos interesses privados estrangeiros e nacionais li-

gados às celulosas ou de grandes especuladores imobiliários, de que são exemplos mais recentes o inqualificável parecer do Governo contra a classificação de Santa Justa, Pias e Castiçal, área de reserva natural e o plantio indiscriminado de eucaliptos na serra da Aboboreira, suscitando uma crescente e vigorosa resposta popular, é exemplo dos objectivos governamentais relativos ao sector.

Ao contrário de tal política é de salientar, a importante acção desenvolvida pelos pelouros da Limpeza e Serviços Gerais (Porto), da Higiene e Limpeza (Valongo) e do Ambiente e Jardins (V. N. Gaia). Da acção deste último destaca-se:

- Plano de recuperação das dunas, o qual se enquadrava num plano mais amplo de ordenamento da orla marítima;

- Estudo sobre a poluição do ar, das águas e dos rios, com a recente publicação de uma Base de Dados à Indústria;

- Acções concretas de combate à poluição e limpeza dos rios;

- Plano de estudo de medidas e intervenção para a conservação da serra de Canelas e da zona do Cabedelo;

- Implementação do regulamento Geral do Ruído;

- Implementação de uma rede de medidores de poluentes atmosféricos.

essencial desenvolver-se esforços e investimentos conducentes à instalação de equipamentos culturais, recreativos e desportivos nas áreas verdes e jardins: bibliotecas, coretos e palcos, parques infantis, circuitos de manutenção, mini-parques para desporto, etc.

Quanto ao turismo, é indispensável considerar um plano de aproveitamento das potencialidades existentes na região.

Assim, defende-se para esta área:

- O aproveitamento das condições da albufeira da Barragem de Crestuma-Lever, quer passe pela criação de um parque de Campismo pela realização de desportos náuticos, pelo incentivo à construção de unidades hoteleiras;

- Criação de Centros de Férias para estudantes e trabalhadores nas zonas fluvial e marítima;

- O apoio a feiras, festas, e romarias, procurando integrá-las nas tradições da AMP;

- A navegabilidade do Douro — trata-se da necessidade de acelerar obras e infra-estruturas que permitam o aproveitamento, rapidamente, das potencialidades de transporte, turísticas e de lazer, salvaguardando, na sua exploração, o interesse público e social deste projecto incluindo a preservação do equilíbrio ambiental e paisagístico;

- A exigência de transparência, incluindo concursos públicos, na concessão de zonas de jogo e outras concessões, e respectivas contrapartidas para as autarquias e as populações das zonas envolvidas.

12 — O desenvolvimento económico da região centrada na preservação e utilização racional dos seus recursos naturais, na mobilização das suas capacidades produtivas, na sua intensificação e diversificação e no respeito e dinamização, sem discriminações, de todas as formações económicas.

A protecção e o uso racional dos recursos naturais, designadamente dos humanos, passa por um sério esforço no campo do ensino e formação profissional, particularmente nas áreas ligadas às actividades industriais, às redes de serviços ligados à produção material, ao turismo e à reconversão e complementaridade de actividade do sector primário.

Representando a indústria transformadora da AMP um importante contributo para a economia do País, impõe-se o aproveitamento integral das potencialidades da região, tomando por base a actual capacidade instalada, incentivando novos projectos conducentes à diversificação, inovação e ao progresso tecnológico. Tal orientação de organização e defesa da indústria-particularmente decisiva no actual quadro de integração de Portugal na CEE — deve ter como princípio o fundamento da produção nacional de produtos importados e a elaboração de programas de reorganização, recuperação e reconversão de sectores em dificuldades.

Dada a importância das

pescas na região é necessário aproveitar as tradições e potencialidades existentes, apoiando e desenvolvendo a pesca artesanal, promovendo a modernização da frota e dos meios de captura, colocando a rede de frio ao serviço da pesca, e assegurando o desenvolvimento da investigação científica e a inventariação permanente dos recursos.

Pontos importantes para a dinamização deste sector são ainda as acções visando o reforço dos meios de prevenção em terra e de segurança a nível das embarcações; a instalação da escola de pescas no Norte; o apoio, construção e renovação de equipamentos e infra-estruturas, designadamente obras de desassoreamento das barras do Douro, Póvoa de Varzim e Vila do Conde, a conclusão das obras do Porto de Abrigo da Póvoa, melhoria das instalações das lotas (Póvoa e Matosinhos), a construção de molhes de protecção (Aguda, Afurada, Angeiras, Mindelo, Vila Chã e A-Ver-o-Mar).

Representando as pequenas e médias empresas privadas da região a esmagadora maioria do total das empresas, é necessário que se reforcem os apoios do Estado às PME's, principalmente quando a este sector são impostas condições de concorrência ruinosas, com o progressivo domínio de mercados, circuitos de abastecimento é distribuição por parte das multinacionais e do grande capital nacional a elas associado, decorrentes da integração de Portugal na CEE. Concentrando-se na região importantes empresas do sector público e nacionalizado, o fim das acções de desestabilização e sabotagem do sector público e a sua dinamização como factor impulsor de toda a indústria transformadora e das actividades económicas em geral, afirma-se como uma direcção decisiva no desenvolvimento da área Metropolitana do Porto. ■

## PASSA-SE EM ESPINHO

### STAND DE PEÇAS DE AUTOMÓVEIS

TRATA: J. COUTO

TELEFONE 724236  
(horas de expediente)

## PRECISA-SE CONTABILISTA

RESPOSTA A ESTE JORNAL AO N.º 2939

## CASA NOVA

EM NOGUEIRA DA REGEDOURA, COM RÉS-DO-CHÃO E 1.º ANDAR

Aluga-se só o 1.º andar, com 3 quartos, sala comum, cozinha, terraço e varanda com quintal.

Falar:

JOAQUIM SOARES FERREIRA

Lugar da Lavoura — CORTEGAÇA  
Telef. (056)74362 (contactar das 12 às 13 h. e a partir das 19 horas)

## PASSA-SE EM ESPINHO

### SUPERMERCADO COM GRANDE ARMAZÉM

Trata:

J. COUTO

Telefone 724236

**CLÍNICA DE MEDICINA DENTÁRIA, ESTOMATOLOGIA, CIRURGIA ESTÉTICA E MAXILO-FACIAL**

Acordos com: A CASA, ADSE, CGD, EDP, SAMS, SAD, PHILIPS e RABOR

- Dr. JORGE PACHECO - Médico Dentista
- Dr.ª EVA PACHECO - Médica Int. Estomatologista
- Dr. HORÁCIO MONTEIRO DA COSTA - Médico especialista, Cirurgia estética, maxilo-facial e Ortognática
- ORTOPANTOMOGRAFIA e TELERRADIOGRAFIA

Rua 8, n.º 381-1.º \* 4500 ESPINHO ☎ 722718

**CASIMIRO DE ANDRADE**

**MÉDICO DENTISTA**

Consultório: **RUA 22 (junto à Câmara)**  
TELEF. 724909

**Gabinete de Radiologia de Espinho**

DR. J. NUNES DE MATOS  
DR.ª MARIA DO CARMO VASCONCELOS

MÉDICOS ESPECIALISTAS - RAIOS X E ECOGRAFIA  
Consultório: RUA 20 N.º 1.436-R/C DT.º - TELEF. 721975  
Horário: das 9 às 18.30 horas

**CLÍNICA DE MEDICINA DENTÁRIA DE ESPINHO**

**DR. ILÍDIO D'OLIVEIRA SANTOS**  
MÉDICO DENTISTA

Acordo com as Entidades:  
ACASA: CGD: ADSE

Rua 16 (esquina Rua 19), n.º 545-1.º Dt.ª  
Telef. 722931 ESPINHO

**VENDEM-SE**

- LOTES DESDE 3.100 CONTOS DEVIDAMENTE URBANIZADOS PARA VIVENDAS JUNTO À RUA 19 EM ESPINHO.
- TERRENOS À ENTRADA DE NOGUEIRA DA REGEDOURA COM 1.070 M² P/ CONSTRUÇÃO.

Telef. 7643736 - FERNANDO LEÇA  
Telefs. 722036 e 723726 - M. SALGUEIRO

*Fernando Rodrigues Lima*

Distribuidor dos papéis Colowall e outras marcas, pavimentos de cortiças.

Travessa da Rua 5 (Traseiras da Garagem Sousa)  
Telefone 72 17 39 ESPINHO

**INVESTIFE**  
INVESTIMENTOS IMOBILIÁRIOS E FINANCEIROS, S.A.

**COMPRA E VENDA**  
de Terrenos e Propriedades

4539 Mozelos Telefone: 7643286

**Serpil**

**Espinho**

RUA 26 - Nº 317 ☎ 721 382

**tintas: P/construção civil**  
automóveis e indústria

**LEITUR** VIAGENS E TURISMO

Informações:  
TELEFONES: 7645001/7648505 • TELEX 22563 - LEI P. • TELEFAX 7646516 FAX  
BOLHÃO - FIÃES • 4535 LOUROSA - PORTUGAL

**NOVEMBRO/MARÇO**

VISITE OS SEUS FAMILIARES E AMIGOS NA **SUIÇA**, DE AVIÃO, POR APENAS 19.000\$00  
**FRANÇA** - desde 13.750\$00

Reserve o mais rápido possível em virtude dos lugares serem limitados.  
**CONSULTE-NOS** - Também para excursões e viagens de negócios.

**VENDE-SE OU ALUGA-SE EM ESPINHO ESTABELECIMENTO**

Com 320 m², luz natural, na Rua 62, junto ao Café Cristal. Tem condições para Casa bancária, pastelaria c/ fabrico, café, restaurante, stand, etc..

Falar: **M. SALGUEIRO**  
Apartado 80 - 4501 ESPINHO  
Telefones: 723726-722036-723669-722672

**EDIFÍCIO DAS PALMEIRAS**

**ENTRE O MAR E A SERRA**

EDIFÍCIO DAS PALMEIRAS, NO CENTRO DE ESPINHO. O PRIVILÉGIO DO LUGAR, A FORMA DE CONSTRUIR, DO PRAZER DE HABITAR.

O CUIDADO COLOCADO NA CONSTRUÇÃO, A QUALIDADE DOS MATERIAIS UTILIZADOS E O NÍVEL ALCANÇADO JUSTIFICAM O INVESTIMENTO NO LOCAL.



PAREDES DUPLAS C/ ISOLAMENTO EM POLIURETANO, AQUECIMENTO, JANELAS DUPLAS, TODOS OS ANDARES C/ GARAGEM E ARRUMOS.  
VENHA AO EDIFÍCIO DAS PALMEIRAS VERÁ QUE VALE A PENÁ.

ANDARES T2, T3 E T3+1

CONSULTE O NOSSO SERVIÇO DE VENDAS NO LOCAL OU PELO TELEFONE 724890 DE SEGUNDA A SÁBADO ESPINHO RUAS 8, 10, 25, E 27

**III**  
INVESTIMENTOS INDUSTRIAIS E IMOBILIÁRIOS  
GRUPO M. VIOLAS

**BODAS DE DIAMANTE**

**SALVE 29/12/89**

**MARIA ALVES PINTO**  
E  
**ALBERTO FERNANDES PADRÃO**



*Sua filha, genro, netos e bisnetos sentindo-se orgulhosos de serem seus descendentes, com muito respeito e carinho, prestam-lhe singela mas significativa homenagem, augurando por muitos anos, ainda, as maiores felicidades.*

**LUIZ MEGRE BEÇA & CA., LDA.**

**CORRETORES DE SEGUROS**  
(Inscritos no Instituto Nacional de Seguros)

**ESPECIALIZADOS EM SEGUROS INDUSTRIAIS, INCÊNDIO E LUCROS CESSANTES**

LARGO ENG.º ANTÓNIO DE ALMEIDA, 70-8.º  
4100 PORTO

TELEF. 6000089 - TELEG. ORUGES  
TELEFAX 6000088 - TELEX 24951 LUMBE P

**50 ANOS**  
1937 - 1987

# O «parabéns a você»! MANUEL VIOLAS: 71 ANOS E UMA OBRA IMENSA

Manuel de Oliveira Violas, o homem, fez 71 anos. Um ar quase de jovem: «Cá por dentro já não há a força de outros tempos. Mas ainda estou aqui...» Que se prolongue em vida.

O industrial tem menos anos. Como homem tem a família que Deus lhe deu. Como industrial tem a família imensa de milhares; que não pára de crescer. Até mesmo em juventude; com a «velhice» ainda forte e firme, confiante e crente.

Esqueçamos o comendador. Mas isso é título. E os títulos às vezes valem menos que o resto.

Chefe de uma família em que se revê? É público.

Em noticiário diríamos que na passada 3.ª feira o Comendador Manuel de Oliveira Violas, na passagem do 71.º Aniversário, ofereceu aos funcionários da CORFI e da COTESI um almoço no Hotel Solverde. Acompanhado dos seus familiares recebeu a homenagem de todos os seus colaboradores presentes que o ovacionaram de pé e carinhosamente.

Por sua vez, todos os funcionários com 25 a 29 anos de «casa» foram contemplados com uma lembrança comemorativa da data.

O aniversariante disse, a propósito:

«As minhas palavras são, em primeiro lugar, para os meus filhos, genros e netos para que me continuem.

«Saudações a toda esta grande família aqui reunida a que chamam Grupo Violas»

«Obrigado a todos os colaboradores, novos e menos novos».

E de pé e até ao fim, chamou um por um todos os colaboradores que receberam uma lembrança.

E nós, que estivemos lá, situa-

dos numa mesa onde não conhecíamos absolutamente ninguém, estamos em condições de transcrever algumas opiniões de alguns dos colaboradores, ali reunidos, fazendo a sua refeição em amena cavaqueira:

— É pena não podermos estar

— «Em relação aos nossos patrões há uma amizade muito antiga».

— «Estou muito feliz. Adoro os meus patrões». E olhando o aniversariante, uma lágrima furtiva denunciava uma admiração e



Prendas de Manuel Violas para suas filhas e para José Luís Augusto. Fotos Leva Color (Porto)

mais tempo juntos para nos conhecermos melhor. O nosso trabalho na empresa ganhava em eficiência e produção».

um respeito que não conseguimos medir.

— «Olhe que não estou a fazer nenhum frete ao dizer isto».

E um outro já velho na casa:

— «Ao senhor (ao repórter) que não percebe nada disto, eu digo o seguinte. Nós somos da Cotessi. Há outros que são da Corfi. E há uma certa rivalidade, mas saudável. Uns são os cordoeiros e outros são tecelagem. A mãe é a mesma. Os filhos não são inimigos mas são diferentes».

E outro funcionário:

— «A amizade não é uma questão profissional. Amizade aos patrões, é claro. Percebeu?»

Até percebíamos ao lembrarmos as empresas no Japão. A empresa-mãe. Onde a ligação empresa-trabalhador é uma questão de honra de princípio. De amor à primeira vista e para a vida.

— «O senhor não tenha ilusões porque nem todos são assim na Casa. Cada um é como é. Uns estão por favor, outros por amor.»

Que nos perdoe o homem que fez 71 anos, a alma mater da obra imensa que por aí se vê. Se abusámos da sua hospitalidade. Mea culpa.

Fazemos a reportagem pelo que ela vale. Nem mais uma virgula.

J. S.

# «AUTÁRQUICAS»: UM OLHAR MAIS ATENTO

Uma análise comparativa entre os números das eleições autárquicas de 1985 e do penúltimo domingo permite concluir que o eleitorado espinhense se deslocou para a esquerda, à custa de algum (pouco) sacrifício do PSD e bastante do CDS. Principal beneficiário dessa deslocação foi o PS e a CDU apanhou algumas migalhas.

Em termos de figuras, os dados vêm confirmar o que há já oito dias dizíamos: o mito «Fonseca» acabou.

Os dados explicam, por outro lado, que Casal Ribeiro recuperou para os comunistas o eleitorado tradicional daquela área e o PS voltou ao nível de votação do princípio da década, por sinal através da mesma figura: Artur Bártolo.

Importante referir, no meio disto, o carisma de Romeu Vitó, que pouco desceu em relação ao falecido «Lito» Gomes de Almeida e ainda aguentou com alguma impopularidade do governo. É que nestas eleições, embora de cariz local, algum eleitorado não deixou certamente de descarregar na cruz algum descontentamento para com o executivo central.

\*\*\*

Olhando as freguesias, e no caso específico de Anta, verifica-se que a CDU fez uma boa

aposta em Fernando «Padeiro», apesar de não ter atingido a sua meta: que era, naturalmente, a de reconquistar a presidência do executivo.

Também em Anta, o reeleito presidente Manuel Faria (PSD) beneficiou do facto de o CDS não concorrer ali.

Nesta freguesia o PS ficou naturalmente apagado ante o peso das restantes candidaturas.

Em Espinho-freguesia, o carisma do cabeça-de-lista vencedor — o social-democrata António Catarino de Araújo — conquistou alguns votos, como se comprova da comparação dos quadros relativos aos três órgãos eleitos no penúltimo domingo.

Em Guetim, Joaquim Duarte, do PSD, contabilizou também mais uns votos que os seus colegas partidários concorrentes à Câmara e à Assembleia Municipal. O mesmo se passou com Carvalho e Sá, em Paramos; ele que, «pescado» numa lista de independentes, levou atrás de si o «seu» eleitorado.

Quanto a Silvalde, Abel Gonçalves provou, com a votação recebida, que conseguiu conservar a boa imagem da junta socialista — uma imagem «herdada» de Manuel «Fabiana». Abel Gonçalves conseguiu ser mais popular em Silvalde que Artur Bártolo — exactamente 300 votos mais popular.

## VOTOS EXPRESSOS

1985	1989
17.384	17.261

## COMPARAÇÃO 1985-89

### PSD

1985	1989
6.849	6.140
39%	36%

### PS

1985	1989
3.975	5.552
23%	31%

### CDS

1985	1989
4.379	3.395
25%	20%

### CDU

1985	1989
1.951	2.176
11%	13%

## FREGUESIAS: MANDATOS

Mandatos atribuídos nas Assembleias de Freguesia (sujeitos a rectificação):

Anta — PSD, 7; CDU, 4; PS, 2. Maioria absoluta do PSD.

Espinho — PSD, 7; PS, 4; CDS e CDU, um cada. Maioria absoluta do PSD.

Guetim — PSD, 4; PS, 3. Maioria Absoluta do PSD.

Paramos — PSD, 3; CDU, 2; CDS e PS, um cada. Maioria simples do PSD.

Silvalde — PS, 9; PSD, 2; CDU, e CDS, um cada. Maioria absoluta do PS.

## «DEFESA DE ESPINHO»

Continuamos a receber cumprimentos de boas-festas, que registamos e retribuimos: Associação Humanitária dos Bombeiros Voluntários Espinhenses, «Osnofa», conselho de administração da Solverde, «Jornal de Ovar», Américo de Freitas, Rancho Folclórico São Cristóvão, Combeiros Voluntários de Espinho, EID, Aquiles

Loureiro, Junta de Freguesia de Espinho, semanário «O Diabo», «Correio da Manhã», Editorial Fragmentos, arq. Lacerda Machado, Coordenação Concelhia da Extensão Educativa, Renault Portuguesa, Anabela Barroca, Rancho Juvenil de Espinho, Instituto da Juventude (delegação de Aveiro).

# ESCOLA DE CONDUÇÃO ESPECIAL COSTA VERDE

Cartas de: LIGEIROS — PESADOS — MOTOS (Amador e Profissional)  
PESADOS DE PASSAGEIROS — (Serviço Público)

Trata de toda a documentação junto das Direcções de Viação de Lisboa, Porto, Coimbra e Conservatórias do Registo Automóvel.

— RUA 16, N.º 1139 — TELEF. 724010 — ESPINHO —



ESCOLA DE CONDUÇÃO ESPECIAL SANJOANENSE  
Av. da Liberdade, 615-1.º — Telefone 28161 — S. JOÃO DA MADEIRA

ESCOLA DE CONDUÇÃO IMPÉRIO  
Rua Nova do Tronco, 729 — Telefones 821021-821046 — 4200 PORTO

**PODE SER ÚTIL**

## FARMÁCIAS DE SERVIÇO

### Cidade

**Turno A** - Quinta-feira, Grande Farmácia, Rua 62, n.º 457 □ Sexta-feira, Teixeira, Centro Comercial Solverde/2, Avenida 8 □ Sábado, Santos, Rua 19, n.º 263 □ Domingo, Paiva, Rua 19, n.º 319 □ Segunda-feira, Higiene, Rua 19, n.º 293 □ Terça-feira, Grande Farmácia, Rua 62, n.º 457 □ Quarta-feira, Teixeira, Centro Comercial Solverde/2, Avenida 8.

### Freguesias

**ANTA** - «Farmácia de Anta», Estrada de Anta, telef. 721109 □ **PARAMOS** «Machado», estrada 109, telef. 726388 □ **SILVALDE** «Conceição Barreiros», telef. 720278.

## TELEFONES ÚTEIS

### Cidade

Câmara Municipal, 720020 e 721800, □ Junta de Espinho, 724418, □ Registo Civil,

720599, □ Tribunal Judicial, 722351, □ Correios, 720335, □ Bombeiros Voluntários de Espinho, 720005, Bombeiros Voluntários Espinhenses, 720042, □ Hospital, 720327 e 721141, □ Polícia de Segurança Pública, 720038, □ Guarda Nacional Republicana, 720035, □ Rádio-táxi Costa Verde, 720118, □ Rádio-táxis Unidos, 722232, □ Táxi do Largo da Graciosa, 720010, □ Táxi do Largo José Salvador, 723167, □ Repartição de Finanças, 720750, Jornal «Defesa de Espinho» e agência de publicidade «Empes», 721525, □ Centro de Saúde, 721167, □ Extensão de Saúde da Rua 31, 720664.

### Freguesias

**Anta** - Junta de Freguesia, 726453, □ Extensão de Saúde, 725810, □ Paróquia, 720315. **Paramos** - Junta de Freguesia, 722710, □ Paróquia, 722059, □ Centro Social, 722005. **Guetim** - Junta de Freguesia, 724226, Paróquia, 723478. **Silvalde** - Junta de Freguesia, 724017, □ Paróquia, 722026, Unidade de Saúde de Silvaldinho, 723642, □ Unidade de Saúde da Marinha, 723101.

## TRANSPORTES

### Comboios

**Para Aveiro (travias)** - 5.27 (não se efectua aos sábados, domingos e feriados oficiais) \* 6.29 (não se efectua aos domingos e feriados oficiais) \* 7.15 \* 8.15 \* 9.34 \* 11.02 \* 11.52 \*

12.41 \* 13.15 (não se efectua aos sábados, domingos e feriados oficiais) \* 14.08 \* 15.31 \* 15.40 \* 17.15 \* 17.58 \* 18.14 (não há aos sábados) \* 18.43 \* 19.27 \* 20.02 (não se efectua aos sábados, domingos e feriados) \* 20.25 \* 21.34 \* 22.35 \* 1.09 \*

**Para o Porto (travias)** - 5.46 \* 6.51 \* 7.28, 7.39 e 8.10 (não se efectua aos domingos e feriados oficiais) \* 8.47 (não se efectua aos sábados, domingos e feriados oficiais) \* 9.35 \* 11.13 \* 12.10 (não se efectua aos sábados, domingos e feriados oficiais) \* 13.00 \* 13.19 \* 14.54 \* 16.27 \* 16.47 \* 18.01 \* 18.41 \* 18.56 (não há aos sábados) \* 19.55 \* 20.44 (não se efectua aos sábados, domingos e feriados oficiais) \* 21.31 (não há aos sábados) \* 22.13 \*

### Urbanos

**Graciosa-Anta-Graciosa** - 7.35 a) \* 9.30 \* 12.35 a) \* 14.10 \* 16.00 a) \* 17.35 \* 18.35 \* 19.40.

**Graciosa-Silvalde-Graciosa** - 7.05 a) \* 9.00 \* 12.35 a) \* 13.40 \* 15.30 a) \* 17.05 \* 18.05 \* 19.10 \* 20.10.

a) Não se efectua aos domingos e feriados

# DIVERSOS

**ALOIS ORTNER**, vereador de Passau, cidade bávara na fronteira com a RDA, não teve

sentam um atraso de decénios em relação aos produtos das montadoras ocidentais. E do

vista grossa, autorizando o tráfego dos «Trabis» e «Wartburgs», apesar de não preen-

## «TRABI» POLUI O AR E ES

dúvidas sobre o que fazer com dois automóveis alemães orientais do tipo «Trabant», com motor de dois tempos, dos anos de 1961 e 1967, abandonados por emigrantes da RDA na cidade: mandou entregá-los ao useu Alemão de Munique. Ali, após uma reforma de cabo a rabo, ficarão expostos ao público como «documento contemporâneo».

Adoptando os padrões da técnica automobilística ocidental, não há dúvida de que o museu seria o lugar certo para receber os modelos de fabricação alemã oriental «Trabant» e «Wartburg». Em matéria de técnica e equipamento, apre-

ponto de vista técnico-ecológico são verdadeiros «fósseis»: enquanto na República Federal praticamente não se lança mais nenhum modelo novo sem catalisador de três vias, os carros da RDA com seus motores de dois tempos, que queimam uma mistura especial de óleo e gasolina, expõem gases de escapamento altamente poluentes.

Face à grande afluência de emigrantes alemães orientais, mas principalmente após a tão ansiada abertura das fronteiras pelo governo da RDA, o ministro dos Transportes de Bonn, Friedrich Zimmermann, fez

cherem as normas vigentes sobre o teor de poluição de gases de escapamento. A medida foi asperamente criticada por grupos de defesa ecológica. Mas não foi só: até segundo aviso também foi revogada uma lei de 1973 que proibia o comércio de automóveis alemães orientais, aprovada como medida antipolvente. Ridicularizados até pouco tempo atrás, hoje os «Trabis» são cada vez mais procurados. «Os Trabis estão passando as marcas nobres para trás», chegou a noticiar um jornal de Colónia. Apesar de antiquado, fedorento e barulhento, parece que o «Trabi» veio, foi visto e venceu.

## TABACARIA SPORTING, LDA.

C/NOVA GERÊNCIA  
ARTIGOS FOTOGRÁFICOS  
DE VIAGEM, DE DECORAÇÃO  
E PESCA, ETC.



LOUÇAS  
NACIONAIS  
LOUÇA  
ESTRANGEIRA

RUA 8, N.º 641 - 4500 ESPINHO - TELEF. 724349

## CLÍNICA DENTÁRIA DR. CARLOS RAMOS PEREIRA

Av. 8, n.º 784-1.º

ESPINHO • TELEF. 723472

Rua Elias Garcia, 55-1.º

OVAR • TELEF. 52401



resiféria  
CONSTRUÇÕES URBANAS, S.A.

\* INVESTIMOS EM PROPRIEDADES IMOBILIÁRIAS \* CONTACTE-NOS \*

DISPOMOS AINDA:  
PARQUE - AUTO RESIFÉRIA  
RUA 11, N.º 168 ESPINHO  
\* VISITE-NOS  
\* NO LOCAL, TODOS OS DIAS  
DAS 17 ÀS 19 HORAS, OU  
\* PELO TELEF. 7648267



APARTADO 20 - MOZELOS - 4539 LOUROSA CODEX - PORTUGAL

## SIMON, S. A.

COMPRA E VENDA  
DE PROPRIEDADES

RUA 28, N.º 574 - TELEF. 725454 - 4500 ESPINHO

## CANAL 12 CLUBE DE VÍDEO

VENDA DE REBOBINADORES,  
CASSETTES DE VÍDEO VHS  
E CASSETTES DE 8 MM  
ALUGUER DE FILMES VHS

RUA 15, N.º 225  
4500 ESPINHO

OLMA



QUARTZ

CANNON  
- JAPAIN -

Jean d'Armor  
- PARIS -

M. F. RIBEIRO, LDA.

DEPÓSITO DE RELÓGIOS

OURO - JÓIAS - PRATA - RELÓGIOS

RUA 19, N.º 276 - TELEFONE 720051  
4500 ESPINHO

Exclusive Swiss Watches

Numa Jeannin

LES NAUTIQUES

LES HORLOGERES

LES HARMONIQUES

LES DYNAMIQUES



- JANTAR CONCERTO E ESPECTÁCULO
- BOITE COM ESPECTÁCULO
- SALAS DE JOGO BANCADO, SLOTS e BINGO ao nível das melhores da Europa
- CINEMA e CAFETERIA

EMPES



CASINO  
SOLVERDE  
ESPINHO

- GALERIA DE ARTE -  
EXPOSIÇÕES DE ARTES PERMANENTES



\*\*\*

Cientistas austríacos obtiveram progressos substanciais no diagnóstico e, portanto, no tratamento do câncer do sangue: com a ajuda de métodos imunocitológicos modernos tornou-se possível diagnosticar, com uma certeza quase absoluta, determinadas formas malignas de leucemia.

Para este êxito na luta contra aquela doença foi de importância fundamental o emprego de um aparelho citométrico de passagem, que se encontra à disposição da equipa de cientistas de Innsbruck dirigida pelo Prof. Dr. Heinz Huber. Segundo o novo método, pode-se diagnosticar de forma parti-

grande certeza se a célula em questão está sã ou doente.

\*\*\*

Cientistas de Graz projectaram uma instalação em que é possível filtrar metais pesados de águas residuais com a ajuda de uma «membrana líquida». O Prof. Dr. Eng.º Rolf Marr, director do Instituto de Técnica de Processos Térmicos e de Técnica do Ambiente da Universidade Técnica de Graz e também director do projecto, esclarece do seguinte modo o essencial do novo método: nas águas residuais com as impurezas deita-se uma emulsão em forma de creme, que é constituída por ácido ou lixívia aquosa misturada com um lí-

## JUNTA OS ÂNIMOS

cularmente exacta em primeiro lugar a leucemia linfática aguda e os chamados linfomas de Non-Hodgkin. Estas duas formas constituem, juntamente, sete por cento de todas as doenças cancerosas malignas. O princípio dos exames imunocitológicos consiste no seguinte: com a ajuda de moléculas específicas de anticorpos, produzidas pela engenharia genética, pode determinar-se exactamente a composição das moléculas de albumina que flutuam nas paredes das células como blocos de gelo. A partir do modo de combinação destas moléculas pode diagnosticar-se com

quido orgânico, como óleo de parafina. Formam-se então gotinhas minúsculas que, enriquecidas por uma substância química auxiliar, captam avidamente as partículas de metal pesado, as quais, em virtude de uma reacção química, penetram nas gotinhas e ficam aí encerradas. Este «filtro líquido» é tão eficiente que «detecta» mesmo vestígios mínimos (por exemplo 0,1 ppm de cádmio). Actualmente os cientistas de Graz projectam, juntamente com a VOEST-Alpine, uma instalação para a Holanda, que deve depurar quatrocentos metros cúbicos de águas residuais por hora.

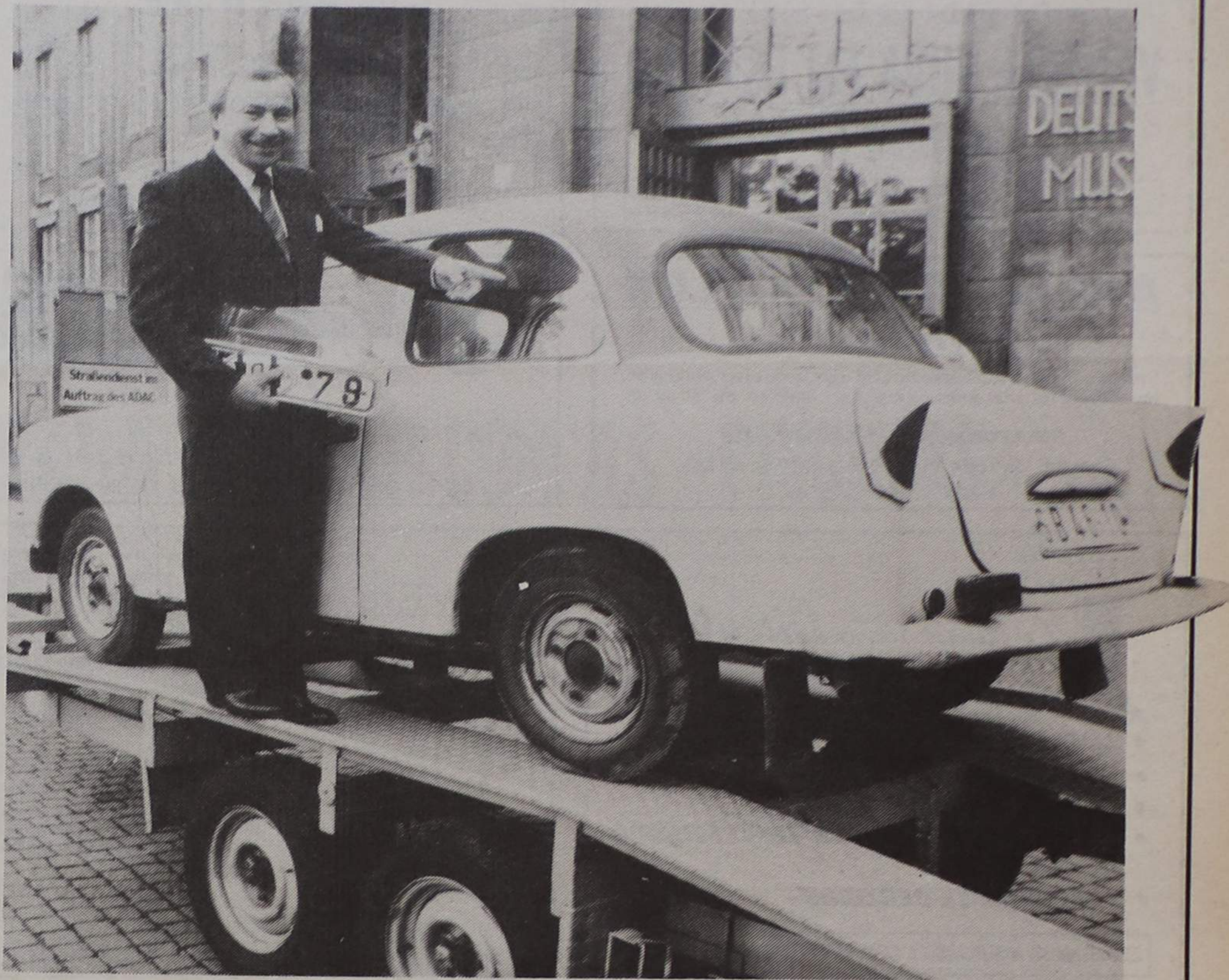

# Ed's Club

**DESEJA  
UM BOM ANO NOVO**

RUA 15, N.º 209 — TELEFONE 725343 — ESPINHO

— VENDE-SE —  
**VIVENDA NOVA EM ESPINHO**

C/ GARAGEM E FOGÃO DE SALA, 2 PISOS E QUINTAL.  
BOM PREÇO.

— TELEFONE 722899 —

VENDEM-SE

**T2 e T3**

ÓPTIMOS ACABAMENTOS. BONS PREÇOS

Trata:

**J. COUTO**

TELEF. 724236 (horas de expediente)

**CASA SILVA**

João António Jesus da Silva

**CONFECÇÕES E NOVIDADES**

Rua 23, n.º 345 — Telef. 721085

4500 ESPINHO

**ANDAR T2 + 1 DÚPLEX**

— VENDE-SE —

Pronto a habitar. Acabamentos de excelente nível, roupeiros, lavandaria c/ marquise, garagem, quartos de arrumos.

TELEFONES 398282-720998-725836

Para inf. Ver: Rua 38, n.º 984-3.º Dt.º ou 3.º Esq.º  
— ESPINHO —



**CASA DAS CHAVES**

F. S. SILVA

FAZEM-SE CHAVES

E CONSERTAM-SE FECHADURAS

Rua 23, n.º 444 r/c — Telef. 722735 — 4500 ESPINHO



FÁBRICA  
DE CAIXAS  
DE CARTÃO  
CANELADO

Simão Rocha, Lda

APARTADO 75 — ZONA INDUSTRIAL — 3881 OVAR CODEX  
TELEFS.: (056) 54187-54188-54189  
TELEFAX: 53874 — TELEX: 24557 SIROL P



Lavandaria Linalva®

**TINTURARIA**

- LIMPEZA A SECO
- ROUPA BRANCA
- LIMPEZA DE ANTÍLOPES
- ARRANJOS E PINTURAS EM VESTUÁRIO DE COUROS
- EXECUTAM-SE CERZIDOS

ESPERAMOS A SUA VISITA COM PRAZER O ATENDEREMOS

Rua 28, n.º 590 (junto à Feira) — Telef. 726951  
— 4500 ESPINHO —

MÓVEIS **SOUSAS**

MÓVEIS • ESTOFOS • DECORAÇÕES



ESPECIALIDADES:

MOBÍLIAS EM TODOS  
OS ESTILOS  
Colchões EPEDA  
MOLIBEL  
MOLAFLEX, ETC.

**SOUSA & SOUSAS, LDA.**

Av. 24, n.º 815 — Telef. 724064 — 4500 ESPINHO

FÁBRICA DE MÁRMORES  
E GRANITOS DA TABUAÇA

VITORINO LOPES DA CRUZ,  
SUCRS., LDA.

LUGAR DE ESPINHO — S. FÉLIX DA MARINHA  
VILA NOVA DE GAIA  
APARTADO 205 — 4503 ESPINHO CODEX  
TELEFONE 720565



FUNDADA EM 1897

PARA COMPRAR BOM CAFÉ

Casa **ALVES RIBEIRO**

TORREFACTOR DE CAFÉ

ESTABELECIMENTO DE VENDA AO PÚBLICO

RUA 19, N.º 294 ☆ ESPINHO

**CONFEITARIA  
PÁ VELHA**

*A Boa Confeitaria é aquela que oferece  
qualidade aos seus clientes...*

*A exigência do cliente faz-nos eficientes...*

SOMOS



**Pá velha**

E agora... galardoada com o  
**IX TROFÉU  
INTERNACIONAL  
AO PRESTÍGIO  
COMERCIAL 1989**



TROFÉU  
INTERNACIONAL  
AO PRESTÍGIO  
COMERCIAL  
1989

— VISITE-NOS NO —

Ang. das Ruas 16 e 23 ☎ 722514  
ESPINHO

ESPECIALIZADA EM:

**BOLO-REI  
PÃO-DE-LÓ  
BOLO FOLHADO**

**FESTAS  
FELIZES**

# B.V. ESPINHO: RECONDUZIDO O PRESIDENTE

Ricardo Manuel de Sá e Silva foi reconduzido presidente da direcção da Associação Humanitária dos Bombeiros Voluntários de Espinho para o biénio 1990/91. A lista completa dos corpos gerentes é a seguinte:

## ASSEMBLEIA GERAL

**Presidente** — Dr. Manuel Soares Mota  
**Vice-Presidente** — Maria Flora Silva Marques Ribeiro  
**1.º Secretário** — Américo dos Reis e Silva  
**2.º Secretário (Vitalício)** — Mário Jorge Castro Dias Cruz  
— Dr. Manuel Ferreira Baião Nunes dos Santos

## CONSELHO FISCAL

— Carlos Alberto Castro Pinto Oliveira (Padrão)  
— Carlos Alberto Rodrigues Ferreira  
— Orlando Rodrigues Pinto Meneses  
**Substitutos** — Jorge Manuel Martins Gomes Salvador  
— Romeu Assis Francisco Vitó  
— José Ferreira Augusto  
— José Correia de Carvalho Ribeiro

## DIRECÇÃO

**Presidente** — Ricardo Manuel da Silva e Sá  
**Vice-Presidente** — Luis Manuel Gomes Torres  
**1.º Secretário** — Jorge Manuel Ferreira Marques  
**2.º Secretário** — Júlio Augusto dos Santos Cáliz  
**Tesoureiro** — José Martins Saraiva Magro  
**Substituto** — Dr.ª Margarida Elisa Coelho Fonseca da Cruz  
— Alfredo Dias Cruz  
— Padre Manuel Henriques Ribeiro  
— José Alberto Ferreira da Silva  
— Luis Alberto Esteves Sousa Reis  
**(Vitalício)** — Alberto Fernandes Padrão

# LIGA CONTRA O CANCRO: Espinho deu 558 contos

Como foi noticiado oportunamente, a Liga Portuguesa contra o Cancro, através da sua comissão distrital de Aveiro, promoveu um pedetório. O resultado foi-nos agora dado por aquela instituição:

Águeda .....	533 714\$50
Albergaria-a-Velha .....	150 744\$00
Anadia .....	332 052\$00
Arouca .....	506 812\$00
Castelo de Paiva .....	\$
Espinho .....	558 126\$00
Estarreja .....	442 812\$50
St.ª M.ª da Feira (Lourosa) .....	122 700\$00
Ílhavo .....	200 970\$50
Mealhada .....	49 822\$00
Murtosa .....	168 797\$50
Oliveira de Azeméis .....	1 111 567\$00
Oliveira do Bairro .....	140 730\$00
Ovar .....	1 004 991\$50
S. João da Madeira .....	220 559\$00
Sever do Vouga .....	86 808\$00
Vagos .....	63 120\$00
Vale de Cambra .....	633 730\$00
Aveiro (cidade) .....	2 087 401\$00
Aveiro (freguesias):	
Aradas .....	301 140\$50
Cacia .....	52 200\$00
Eirol .....	4 813\$00
Eixo .....	76 824\$50
Nariz .....	6 685\$00
Nossa Senhora de Fátima .....	14 508\$00
Oliveirinha .....	52 102\$50
Requeixo .....	11 300\$00
Santa Joana .....	7 700\$00
S. Bernardo .....	37 871\$00
S. Jacinto .....	12 339\$00
Freguesia de Bustos — Oliv. Bairro .....	42 029\$00
<b>Total .....</b>	<b>9 034 970\$00</b>

# ACTUALIDADE DE

## COLECTOR PARA ACABAR COM AS «PISCINAS»

As «piscinas» que se instalaram na parte sul da Avenida 24, quando chove, poderão acabar uma vez construído o colector de águas pluviais entre a Rua 33 e a Ribeira de Silvalde. A obra foi já consignada a uma firma da especialidade.

Enquanto isto, foi solicitado a uma firma de estudos o projecto para substituição dos tubos da adutora Rasa-Espinho. Como temos vindo a referir, aquela conduta, em fibrocimento e por isso alvo de constantes roturas, será substituída por ferro fundido dúctil.

**PROTOCOLO PARA A GINÁSTICA** — Foi já celebrado — e foi ratificado pela Câmara — um protocolo com o Sporting Clube de Espinho relativo às aulas de ginástica em todas as escolas primárias do concelho.

**CAMPO PARA SILVALDE** — O local escolhido pela Junta de Silvalde para construir um campo de futebol — traseiras da (nova) escola de Silvalde — não parece ser o mais indicado. Isso mesmo se deduz do deliberado pela Câmara, após informação da Repartição Técnica.

A edilidade deliberou, com efeito, informar a junta silval-

dense de que não deve fazer grandes investimentos nesse recinto de jogos, uma vez que no terreno em causa está prevista a passagem de uma furo-ra rodovia.

Há algum tempo, a Junta de Silvalde solicitara à Câmara um subsídio para construção do campo e foi na sequência desse pedido que o gabinete técnico camarário foi encarregue

de estudar o assunto e alertou para obra que se planeia no local do campo.

### ILUMINAÇÃO DO PARQUE E CAMPOS DE TÊNIS

— A edilidade tomou conhecimento de que a electrificação dos campos de ténis fica facilitada por não ser necessário projecto eléctrico. Disso mesmo deu conta a EDP, em ofício.

A Câmara tomou conhecimento e lembrou que aguarda a iluminação do parque João de Deus, em consonância com o há tempos acordado com a EDP.

Ainda relativamente a energia eléctrica, a autarquia autorizou a EDP a instalar cabos subterrâneos de alta tensão em algumas artérias da cidade, desde que os pavimentos sejam devidamente repostos.

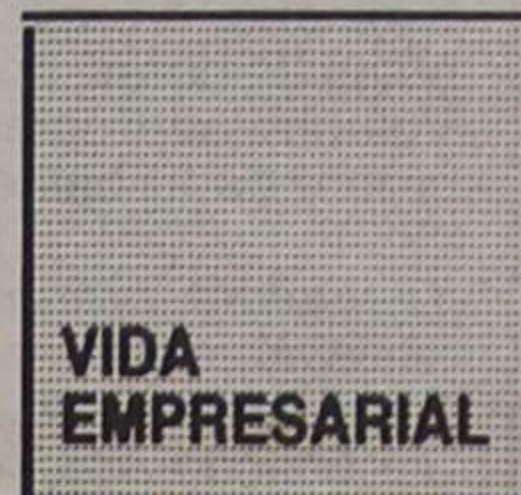

VIDA  
EMPRESARIAL

serviços hoteleiros, transporte de todas as selecções; assistência a todos os convidados; realização do congresso UEFS em 23 de Janeiro de 1990; venda de ingressos nos pavilhões; convites para todo o campeonato.

gratulamo-nos pelo facto de uma companhia internacional com o vulto da IBM estar associada ao Movimento Olímpico, colocando à disposição dos nossos membros, as últimas inovações tecnológicas».

A oferta da IBM inclui um computador de médio porte IBM AS/400, sistema operativo e sua instalação, assim como os respectivos serviços e o suporte técnico.

O Comité Olímpico Internacional e, IBM celebraram um acordo que estabelece o fornecimento por parte da IBM de um sistema completo de computador, serviços e suporte técnico, para a sede do COI em Lausanne, Suíça.

Por ocasião da assinatura deste Acordo, durante uma reunião do Conselho Executivo do COI, o seu Presidente, Juan António Samaranch, proferiu as seguintes palavras: «Con-

Este equipamento proporcionará ao COI uma tecnologia de vanguarda no processamento de informação, possibilitando diversas funções tais como, administrativas, gestão de base de dados, arquivo de imagens, armazenamento de registos históricos e outras.



ROVER

Costa Leite & Ca., Lda.  
DE FRUTUOSO SANTOS



AUTOMÓVEIS NOVOS:

**ROVER — METRO — MAESTRO — MONTEGO**

COMERCIALIZAÇÃO DE PEÇAS E ASSISTÊNCIA TÉCNICA — SECÇÃO DE CARROS USADOS — REVISTOS C/ GARANTIA

SEDE: RUA 14, N.ºS 623 e 881 — TELEFS.: 721104 — ESC. 723758 — 4500 ESPINHO

FILIAIS: ESMORIZ — STAND DE EXPOSIÇÃO E VENDAS — OFICINAS GERAIS (MECÂNICA, CHAPEIRO, PINTURA, ETC.) ASSISTÊNCIA TÉCNICA ALTAMENTE QUALIFICADA — ESTRADA NACIONAL N.º 109 TELEF. 056-72530

FIÃES — STAND DE EXPOSIÇÃO E VENDAS — LUGAR DO REDONDO — 4535 FEIRA — NORTE

**CARJOFI**

**COMÉRCIO  
DE AUTOMÓVEIS, LDA.  
COMPRA E VENDA  
DE AUTOMÓVEIS  
NOVOS E USADOS**

AUDI 80 TD - 1989  
BMW 316, 4 portas C/T - 1988  
VOLVO 245 c/ nova 89  
FORD SCORPIO 2.0 i - 1987  
RENAULT 11 TURBO 5/P C/T - 1987  
OPEL 1604 S BERLINA - 1983  
FORD ESCORT CABRIO 1.6 i - 1984

NOVAS DE VÁRIAS MARCAS  
MAIS VIATURAS EM STOCK USADAS

Rua 28, 636 - 4500 ESPINHO

**Stand Volante**

**VIATURAS EM STOCK**

RENAULT 5 GT TURBO - 87 - Cinza  
JAGUAR - Gasolina  
RENAULT EXPRESS - 87 D. PTT - bege  
RENAULT 9 GTL - 84 - Cinza  
RENAULT 5 LAUREAT - 1984  
RENAULT 5 GTL - 3 P. - 1987  
CITROEN BX - 1984  
PEUGEOT 504 RENFORCÉ - 1985 - Branca  
PEUGEOT 506 RENFORCÉ - 1985 - Azul  
VOLVO 245 - 87 - Branco  
OPEL REKORD 2.3 Van - 80 - Branco  
PEUGEOT 305 - 81 - Azul Celeste  
RENAULT S. 5 TL - 5 p. - 88 - Preto  
RENAULT 4 L - 77 - Branca  
FIAT UNO 45 - 83 - Azul  
JAGUAR DIESEL - Azul  
BMW 320 - 1980 - Azul  
VOLKSWAGEN CABRIOLET CAROCHA  
FIAT 127 900 C. - 1980 - Bege

**FACILIDADES DE PAGAMENTO**

SEDE: RUA 26, N.º 559  
Telefone 725905  
4500 ESPINHO

**Targa**  
**AUTOMÓVEIS**

FIAT UNO 45, Preto, 85  
FIAT REGATA 70, 88  
GOLF GTD (vermelho Ferrari), 87  
GOLF 1.3, 88  
RENAULT 11 TSE 88 Extras  
FIAT REGATA 70 (cinz. met.) 88  
OPEL CORSA 1.2 GL, 86  
ROVER 213 SE, 87  
TOYOTA STARLET XL 12 V, 87

**MOTOS**

APRILIA 125 AF1, 87  
APRILIA 125 - RÉPLICA, 88  
KAWAZAKI GPZ 600 R, 85

ACEITO TROCA POR CARRO OU MOTO  
CONDIÇÕES ESPECIAIS DE CRÉDITO  
RUA 19, N.º 884 - ESPINHO  
TELEFONE (02)-725880

**VENDE-SE  
EM ESPINHO**

**CASA**

**RUA 33**

**PRONTA A HABITAR**

4 quartos, 3 c/b, salão  
de festas, águas furta-  
das aproveitadas.

Contactar: RUA 28, N.º 636  
ou TELEF. 7645034  
(horas de refeição)

**CONNOSCO  
A SUA  
CAMPANHA  
PUBLICITÁRIA  
RESULTA**

**SOMOS**

**EMPES**  
EMPRESA DE  
PUBLICIDADE  
DE ESPINHO

RUA 26, N.º 601-2.º ESQ.º - TELEF. 721525  
APARTADO 39 - 4501 ESPINHO CODEX

**COSTA FERREIRA & MARTINS**

**EXCURSÕES**

**NATAL • FIM-DE-ANO**

- VENEZUELA - Natal e Fim-de-Ano  
Várias partidas - reserve com antecedência
- BRASIL - Natal e Fim-de-Ano  
Várias partidas - reserve com antecedência
- FIM-DE-ANO, SERRA DA ESTRELA - 30 Dez. a 1 Janeiro
- FIM-DE-ANO, GALIZA - 31 Dez. a 1 Jan.
- FIM-DE-ANO, BENIDORM - 27 Dez. a 2 Jan.
- FIM-DE-ANO, CANGALHO - 31 Dez. a 1 Jan.
- FIM-DE-ANO, ALGARVE - 30 Dez. a 1 Jan.
- FIM-DE-ANO, BADAJOZ - 31 Dez. a 1 Jan.
- FIM-DE-ANO, VALE DO DOURO - 31 Dez. a 1 Janeiro

**NÓS OFERECEMOS-LHE O MUNDO**

**VIAGENS E TURISMO**

Rua do Bonjardim, 652 - Telefones 2000787-25597  
Telex 76764 - 4000 PORTO

## ORFEÃO DE ESPINHO

### ASSEMBLEIA GERAL ORDINÁRIA

Nos termos dos Estatutos, convoco os associados do Orfeão de Espinho para uma Assembleia Geral Ordinária, a realizar no próximo dia 29 de Dezembro, pelas 21 horas, no salão nobre da sede dos Bombeiros Voluntários Espinhenses na Rua 16, com a seguinte ordem de trabalhos:

- 1 - Leitura, discussão e aprovação da acta da reunião anterior;
- 2 - Assuntos de interesse para o orfeão;
- 3 - Eleição dos corpos gerentes para o biénio 1990/91.

A Assembleia funcionará à hora indicada com a presença da maioria dos associados e, não a havendo, no mesmo local e meia-hora depois.

Espinho, 18 de Dezembro de 1989

O Presidente da Assembleia Geral,  
**José Pereira da Cruz Sampaio**

**O Projecto Vida fala consigo**

pela **linha Aberta**

Tel. 57 66 57 de Lisboa e 49 12 12 do Porto  
Todos os dias, das 12.00 às 24.00  
E pelo Apartado 4294 1507 LISBOA CODEX

**PEQUENOS  
ANÚNCIOS**

### ADVOGADOS

FERREIRA DE CAMPOS  
DULCE OLIVEIRA CAMPOS -  
Advogados, Rua 11, n.º 877 -  
Telefs. 722210/720805 - Espinho.

J. A. MOREIRA DE SOUSA -  
Escritório: Rua 23, n.º 773-1.º  
Dt.º (ao lado da Caixa de Crédito  
Agrícola). Telef. 722022 - 4500  
Espinho. Residência: Souto -  
Silvalde. telef. 722037 - 4500  
Espinho.

### ALUGUÉIS

ALUGAMOS QUARTOS -  
Com casa de banho. P/ almoço e  
tratamento de roupa. Trata. Tele-  
fones 720002 - 765227.

PRECISA-SE CASA - Para to-  
mar de aluguer até 30 c.. Ur-  
gente, Espinho ou arredores.  
Telef. 722075.

PRECISO CASA - Entre esp-  
inho e arredores. Contactar  
Telef. 308877 ou 308852. Cha-  
mar pelo Sr. Mário Fonseca.

### BOA MESA

A VARINA - Almoços, jan-  
tars, petiscos. Aberto todos os  
dias. Rua 2, 129 - Telef. 724630  
- Espinho.

CASA MARRETA - Restau-  
rante com esplanada. Caldeira-  
das e cataplanas de peixe. Cata-  
planas de tamboril. Açorda e ar-  
roz de marisco. Aceitam-se en-  
comendas para fora. Pedro da  
Silva Lopes, Rua 2, n.º 1355 e  
1361. Telef. 720091, 4500 Esp-  
inho.

### COMPRAS

TERRENO-ESPINHO/FEIRA-  
- COMPRO PARA INDÚSTRIA -  
Com bons acessos. De 1000 a  
4000 m². Favor escrever p/ Dr.º  
Valentim Fonseca, Rua Boa-  
vista, 28-2.º Dt.º (Barrancas)  
4415 CARVALHOS.

### EMPREGOS

SECRETÁRIA PRECISA-SE -  
Senhora com conhecimentos de  
Inglês e Francês. Informa Telef.  
7648365.

SERVENTE DE ARMAZÉM  
PRECISA-SE - Contactar topo  
da Rua 29 lado nascente. Telef.  
724080 e 724696. Espinho.

### ENSINO

CURSOS PRÁTICOS - Dac-  
tilografia, informática, computa-  
dores, inglês e contabilidade. Ex-  
ternato Oliveira Martins - Telef.  
722272.

CURSOS DE INFORMÁTICA  
- Introdução, ficheiro e direc-  
torias. Utilização de comandos.  
Aos sábados, das 9 às 12h, na  
Atlântico Norte, Rua 7, n.º 529/  
531, ESPINHO.

### SERVIÇOS

VÍTOR LANCHAS - Reporta-  
gens em vídeo e fotografia. Fil-  
magens e montagens em BETA,  
VHS, V8. Faz transformações de  
8mm e super 8. Contactar telef.  
725344 - Espinho.

### TRESPASSES

CAFÉ TRIÂNGULO - Em Esp-  
inho. Bem localizado. Bom mo-  
vimento. Contactar telef. 724913  
(Almoço e jantar).

### VENDAS

VENDEM-SE DOIS AN-  
DARES MAIS LOJA - No Corvo,  
Arcozelo, frente à estrada nac.  
Porto-Espinho. Preço: 6.800 c.,  
8.800 c., 10.000 c.. Contactar  
telef. 7624263.

VIVENDA - Com 300 m² de  
área, mais arrumos de 70 m² e  
quintal. Telef. 720325.

VENDE-SE ANDAR T2 - Na  
Av.º 24. Quartos c/ salas privati-  
vas, elevador. Área aproximada  
de 90 m² - Telef. 723055, a partir  
das 18 horas.

VENDE-SE TERRENO - Na  
zona industrial. Falar pelo telef.  
724048 (depois das 19 horas).

VENDE-SE MÁQUINA TRI-  
COTAR - Marca «Brother» fino.  
Bom preço. Em bom estado.  
Contactar Telef. 726534.

VENDE-SE BOA VIVENDA  
EM PAÇOS DE BRANDÃO -  
Construção ótima e recente.  
Tem salão amplo c/ fogão de  
sala, bar, etc.. Ampla garagem,  
quintal, etc.. Ocupa a área total  
de 1300 m². Falar telefone,  
7642481.

# Espinho

APARTHOTEL



**SOLVERDE**

★★★



# SABEDORES E VENCEDORES

Ora boa, ora má, ora sofrível, a vida continua. Isto vem a propósito das últimas eleições que decorreram sossegadamente. Nas assembleias de voto não havia discussões. Os CDUs, PSs, PSDs, CDSs, mais os outros, entravam e saíam com cara de quem tem a certeza de ganhar.

Engraçado: Portugal avança e os portugueses gozam satisfeitos a sua liberdade, a sua vida. Tudo votou livremente, foi bonito. Cavaco Silva, Jorge Sampaio, Cunhal, etc., estiveram na berlinda. Todos se disseram sabedores e vencedores. O mais esperto, porém, foi Cunhal, que não esmorece, e apesar do que se passa no país dos soviets. Este rapaz simpático, novo, português a valer, escorregou mas não caiu.

AMADEU BODAS

## OBRIGAÇÕES FISCAIS DE JANEIRO

**ATÉ AO DIA 10 - IMPOSTO SOBRE O RENDIMENTO DE PESSOAS SINGULARES - I.R.S.** - Entrega pelos notários, conservadores, secretários judiciais e secretários técnicos de justiça à Direcção-Geral das Contribuições e Impostos, de uma relação dos actos praticados nos seus cartórios e conservatórias e das decisões transitadas em julgado no mês anterior dos processos a seu cargo, que sejam susceptíveis de produzir rendimentos sujeitos a I.R.S.

A relação deverá ser efectuada em impresso do modelo aprovado oficialmente ou por suporte informático.

**ATÉ AO DIA 20 - IMPOSTO SOBRE O RENDIMENTO DE PESSOAS SINGULARES - I.R.S.** - Entrega pelas instituições de crédito e companhias de seguros aos sujeitos passivos de documento comprovativo dos juros, prémios de seguros de vida e outros encargos pagos por aqueles no ano anterior e que possam ser deduzidos ou abatidos aos seus rendimentos.

As restantes entidades que recebem juros ou paguem quaisquer despesas susceptíveis de dedução ou abatimento nos rendimentos deverão entregar aos sujeitos passivos, dentro do mesmo prazo, documento comprovativo de tais pagamentos.

Entrega aos sujeitos passivos pelas pessoas ou entidades que lhes devam rendimentos provenientes da propriedade intelectual ou industrial ou da experiência adquirida no sector industrial, comercial ou científico, de documento comprovativo daquelas importâncias referentes ao ano anterior.

Deverá ser entregue, pelos devedores de rendimentos tributáveis sujeitos a retenção total ou parcial do imposto, aos sujeitos passivos, documento comprovativo das importâncias devidas no ano anterior, do imposto retido na fonte e das deduções a que eventualmente haja lugar.

Entrega em qualquer Tesouraria da Fazenda Pública, instituição de crédito autorizada ou correios, das importâncias deduzidas por retenção na fonte durante o mês de Dezembro findo sobre as remunerações do trabalho dependente, quer fixas quer variáveis, bem como as quantias relativas a trabalho independente quando pagas por entidades que disponham ou devam dispor de contabilidade organizada.

**IMPOSTO SOBRE O RENDIMENTO DE PESSOAS SINGULARES - I.R.S.** - Entrega em qualquer Tesouraria da Fazenda Pública, instituição de crédito autorizada ou correios, pelas entidades que de-

vem juros de depósitos à ordem e a prazo, rendimentos de quaisquer títulos nominativos ou ao portador, ganhos provenientes de jogo, lotarias e apostas mútuas, bem como rendimentos do trabalho dependente, de capitais ou pensões que sejam pagos a pessoas não residentes do imposto que foi deduzido no mês anterior pelas taxas previstas no art.º 74.º (taxas liberatórias).

Entrega nos mesmos locais, pelas entidades que disponham ou devam dispor de contabilidade organizada, das importâncias que deduziram no mês anterior, correspondentes à aplicação da taxa mais baixa fixada no art.º 71.º do Código sobre os rendimentos de capitais ou prediais que pagaram a quaisquer pessoas.

**IMPOSTO SOBRE O RENDIMENTO DE PESSOAS COLECTIVAS - I.R.C.** - Entrega em qualquer Tesouraria de Fazenda Pública instituições de crédito autorizadas ou Correio, das importâncias deduzidas por retenção na fonte de I.R.C., nos termos do art.º 75.º, durante o mês de Dezembro imediatamente anterior.

**ATÉ AO DIA 31 - IMPOSTO SOBRE O RENDIMENTO DE PESSOAS COLECTIVAS - I.R.C.** - Entrega da declaração simplificada mod. 21 pelas entidades sujeitas a IRC que não tenham sede nem direcção efectiva em território português e neste obtenham rendimentos prediais não imputáveis a estabelecimento aí situado.

A referida declaração dos rendimentos obtidos no ano anterior deverá ser apresentada, em duplicado, na repartição de finanças da área da residência, sede ou direcção efectiva do representante das entidades mencionadas ou na direcção de finanças da mesma área, conjuntamente com a prova de pagamento.

**IMPOSTO SOBRE O RENDIMENTO DE PESSOAS SINGULARES - I.R.S.** - Entrega à Direcção-Geral das Contribuições e Impostos do extracto a que se refere a alínea c) do n.º 1 do art.º 114.º do Código, pelas entidades que sejam obrigadas a efectuar retenções na fonte de I.R.S., com excepção das situações previstas no art.º 74.º, e ainda pelas entidades que paguem rendimentos de categoria H, com excepção de pensões de alimentos.

O extracto com menção dos nomes, números fiscais e respectivos códigos, das pessoas credoras dos rendimentos, quantitativos destes e correspondentes impostos retidos no ano anterior deverá ser entregue até 15 de Fevereiro, devendo ainda individualizar os rendimentos devidos que, nos termos do art.º 94.º

## O MAU TEMPO POR CÁ

O mau tempo também fustigou Espinho, tendo-se registado inundações em habitações e estabelecimentos.

Também por causa de chuva intensa, o caudal da ribeira de Silvalde engrossou e as águas atingiram quase o nível de algumas barracas habitadas na margem sul, junto ao Bairro Piscatório.

Mais a sul, em Loureiro, Silvalde, a água de uma vala de rega inundou uma fábrica de tapeçarias e foi



Praia de Paramos: o mar investiu

necessária a intervenção dos Bombeiros Voluntários de Espinho. Um elemento daquela corporação ficou ferido, quando uma motobomba lhe caiu em cima. Os ferimentos foram, felizmente, ligeiros e o bombeiro, António Ribeiro de seu nome, regressou a casa, após tratamento no hospital local.

Também por causa do mau tempo, e como havíamos referido na última semana, o mar tem investido nomeadamente em Paramos.

## OS MAGOS FUTEBOL CLUBE DE ANTA CONVOCATÓRIA DE ASSEMBLEIA GERAL

Nos termos das alíneas b) do art.º 8.º dos Estatutos da nossa colectividade, convocam-se os senhores associados dos Magos Futebol Clube de Anta, a comparecerem no dia 29/12/89, pelas 21.30 horas, na sede do nosso clube, para participarem na Assembleia Geral Ordinária co a seguinte:

### ORDEM DE TRABALHOS

- 1.º - Discussão e votação do plano e orçamento para o ano 1990.
- 2.º - Discutir e deliberar sobre qualquer outro assunto de interesse para a colectividade.

NOTA: - Se à hora marcada não houver número suficiente de presenças para o funcionamento da Assembleia Geral, a mesma funcionará 30 minutos mais tarde com qualquer número de presenças.

Anta, 16 de Dezembro de 1989

O presidente da Mesa da Assembleia Geral,  
Manuel Pinto da Rocha

não foram objecto de retenção na fonte.

**IMPOSTO SOBRE O RENDIMENTO DE PESSOAS SINGULARES - I.R.S.** - Solicitação pelas entidades patronais aos seus empregados dos dados indispensáveis relativos à sua situação familiar com vista à retenção do imposto de harmonia com a Tabela prática mensal, ficando estes obrigados a comunicar àquelas as alterações desses mesmos dados que ocorreram no decurso do referido período.

Esta solicitação deverá ser efectuada no início de cada ano ou na data do início da actividade.

- Entrega das declarações mod. 1 ou 2, a que se refere o n.º 1 do art.º 57.º do CIRS, nas repartições de finanças ou nos locais que vierem a ser fixados ou ainda remetidos pelos correios para as Direcções de Finanças, pelos sujeitos passivos que não tenham auferido rendimento das categorias B, C ou D, (Rendimentos de trabalho independente, comerciais, industriais ou agrícolas).

Dec. mod. 1 - Para quem tem rendimentos só do trabalho dependente e/ou pensões.

Dec. mod. 2 - Para os restantes casos.

**IMPOSTO SOBRE O RENDIMENTO DE PESSOAS COLECTIVAS - I.R.C.** - Entrega à Direcção-Geral das Contribuições e Impostos do extracto a que se refere a alínea c) do n.º 1 do art.º 114.º do Código do I.R.S., pelas entidades que se-

### ESTABELECIMENTO

### ALUGA-SE EM ESPINHO

Com 100 m2 de área mais cave mais garagem

Entre a Rua 33 e Rua 32

☆

Falar:  
Joaquim Pinto  
Telefone: 7641813

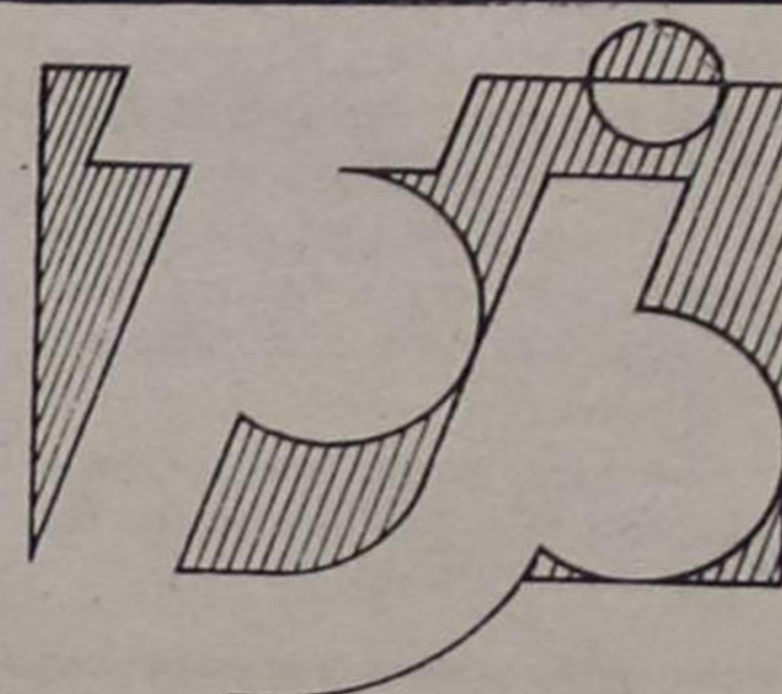

## FÁBRICA DE MALHAS DE - Machado & Campos, Lda.

FÁBRICA: R. da Divisão, 673 - Tapada do Fojo - ESPINHO  
Telef. 722358 - Telex 25182 Tojo P - Apartado 211 - 4503 ESPINHO Codex  
SEDE: (02) 724513 - Fax (02) 725896

FÁBRICA DE MALHAS EXTERIORES PARA CRIANÇA  
CHILDREN KNITTED OUTWEAR MANUFACTURER  
FABRICANT DU TRICOT POUR ENFANTS

CHILDREN (ensino inglês)  
FABRICANT (ensino)



AGENTE OFICIAL:  
GOODYEAR • UNIROYAL • VREDSTEIN  
CAMAC • KELLY • ALIANCE  
AVON • KLEBER • MARSHAL

## VULCANIZAÇÃO COSTA VERDE

COMÉRCIO DE ACESSÓRIOS PARA AUTOMÓVEIS, LDA.

VULCANIZAÇÃO DE PNEUS E CÂMARAS DE AR  
VENDA E MONTAGEM DE PNEUS NOVOS NACIONAIS E ESTRANGEIROS

EQUILIBRAGEM ELECTRÓNICA DE RODAS PARA LIGEIROS E PESADOS  
ALINHAMENTO ELECTRÓNICO DE DIRECÇÕES PARA LIGEIROS E PESADOS

SERVIÇO DE BATERIAS  
FOCAGEM DE FARÓIS  
MONTAGEM E REPARAÇÃO DE ESCAPES

SEDE:  
RUA DE MIROS - FORMAL - SILVALDE  
TELEFONE 724530 - 4500 ESPINHO  
FILIAL:  
AV. 29 DE MARÇO (Frente aos Bombeiros)  
3885 ESMORIZ

Jogador simples e humilde. Adelino da Rocha Vieira veio há três anos para o Sporting Clube de Espinho.

Os «tigres», com a orientação de Quinito, um homem que decidiu apostar no valor deste atleta, acertaram em cheio.

Um defesa esquerdo completo, que já tem dado grandes provas.

É, e podemos dizê-lo com toda a certeza, um dos elementos da equipa mais estimado pela massa associativa, colegas, equipa técnica e direcção.

## SE UM DIA JOGAR NUM DOS GRANDES DEVO-O AO ESPINHO

É uma certeza dentro do futebol do Sporting Clube de Espinho e uma promessa para o país.

O seu nome é Adelino da Rocha Vieira, mais conhecido por Nito. Nasceu no dia cinco de Julho e tem 22 anos.

Natural de Ponte da Barca, Nito começou a jogar oficialmente no clube local, no escalão iniciado.

A sua história não é muito diferente da de muitos miúdos.

«Quando era pequeno, estava sempre com a bola nos pés.

«Onde morava, havia um campo onde nós jogávamos pelo meio das árvores.»

Nito, para começar a jogar oficialmente, teve um «empurrão» de um tio e mesmo dos próprios colegas.

«Na altura tínhamos o nosso «mister» e já fazíamos algumas deslocações a Arcos de Valdevez.

«Mais tarde veio o ciclo preparatório e nessa altura jogávamos mesmo num campo de futebol. Por vezes faltávamos às aulas para jogar futebol. Uma vez por mês tínhamos de comprar sapatos.

«Aos dez anos fui para os iniciados, onde estive três épocas. Com a idade de juve-

nil fui para a equipa júnior porque não havia aquele escalão no Ponte da Barca. Nesse ano subimos ao nacional.

«Tinha terminado o campeonato de juniores e cheguei mesmo a fazer alguns jogos pelos seniores.»

Depois de Ponte da Barca, o Espinho foi o destino deste jogador.

Com o conselho de Nelo, Nito veio parar aos «tigres». Era então treinador, Quinito.

«O Quinito acreditou em mim e acho que se fosse outro treinador não o teria feito.

«Vim para cá e não contava arranjar lugar na equipa tão cedo.»

No Ponte da Barca, Nito era médio esquerdo tendo em Espinho recuado para defesa. No entanto, este jovem craque diz que «gosta mais desta posição».

Entretanto, já passaram três anos, e o jogador considera que já viveu «grandes momentos de alegria».

«A cidade é muito acolhedora, mas no primeiro ano custou um pouco a adaptar-me.

«Agora gosto muito mais de Espinho, talvez mais do que da minha terra.



Para nós, Nito não é uma promessa mas sim uma certeza

«Devo muito às pessoas, e nunca as poderel esquecer.»

Com 29 anos, o loirinho, deixou a sua casa por causa do futebol, e isso custou-lhe um pouco.

### OS TÉCNICOS

Técnicos que o marcaram foram precisamente os que passaram pelo Sporting Clube de Espinho.

«O Quinito lançou-me.»

«O Garcia sempre acreditou em mim.

«O Amândio foi meu colega de equipa e acho que tem qualquer coisa diferente dos outros, num aspecto bem positivo. Convive mais conosco e deixa-nos mais à vontade.»

Nito veio de uma terceira divisão e já passou pela segunda e primeira.

Este ano, o clube está a passar por um campeonato cheio de espinhos.

«Temos de lutar muito contra as equipas e árbitros e o tempo. Foi o exemplo do jogo do Castelo Branco, em

que poderíamos ter ganho o encontro.

«No estante, acho que temos equipa para superar todos estes problemas. A nossa equipa é muito disciplinada.»

No espírito deste jovem jogador, a recente derrota frente ao Belenenses, a contar para a Taça de Portugal, deixou-lhe algumas marcas.

«Jogámos para ganhar e o árbitro impediu-o.»

«Penso que se continuarmos a manter este espírito de conquista e se as lesões não nos atrapalharem, vamos para onde merecemos estar.»

O público exerce muita força sobre uma equipa e até mesmo sobre um jogador.

«Devo muito à massa associativa. Dá muita força e outra vontade de lutar. Este apoio ainda é mais importante quando temos uma deslocação.»

### QUAL O FUTURO DO NITO?

«Só peço a Deus que nunca tenha lesões.

(Continua na pág. seguinte)



### MARIA ODETE FERREIRA DOS REIS

1.º ANIVERSÁRIO DO SEU FALECIMENTO

Com as maiores saudades, seu marido, filhos e netos.



### ANA SABENÇA PEREIRA AGRADECIMENTO

Seus filhos e noras vêm, por este meio, muito reconhecidos, agradecer a todas as pessoas que participaram no funeral da saudosa extinta, bem como às que assistiram à missa do 7.º dia.



## A PIONEIRA EM PORTUGAL ALCATIFAS • CARPETES • TAPETES



# LUSOTUFO

IND. TÊXTEIS IRMÃOS ROLAS, S.A.R.L.

TELEX 22243 ROLAS P — TELEG. LUSOTUFO  
TELEFS. 72005 PPC/72006/7/8 — TELEFAX 71164  
APARTADO 32 — 3887 CORTEGAÇA Codex — PORTUGAL

# Nito: um jovem promissor

(Continuação da pág. anterior)

«O futuro o dirá.

«O sonho de qualquer jogador é entrar num dos grandes e gostaria também de integrar a selecção.»

Nito diz que tem «uma cos-

tela benfiquista», mas isso não quer dizer nada. Significa que dou o meu melhor em qualquer clube porque sou um profissional.

«Se um dia vier a jogar num dos grandes clubes portugueses, deve-se ao Espinho.»

— Que mensagem gostaria de deixar aos jovens jogadores do futebol juvenil deste clube?

«Todos devem continuar a praticar. Nunca desistam porque há sempre uma oportunidade. Todos os que estão no Sporting de Espinho têm valor.



Nito foi dos jogadores que esteve até agora «em todas». Esta uma das primeiras formações desta época

## ENGANOS QUE VÊM POR BEM!

Por vezes os enganos ou as distrações vêm por bem.

Se bem se recordam, no passado dia 16, o encontro de voleibol entre o Sporting Clube de Espinho e a Académica de S. Mamede foi adiado devido a uma avaria eléctrica.

Muito inteligentemente, o árbitro do encontro, que estava a dirigir o jogo sozinho, foi confirmar junto da EDP.

Entretanto, por Espinho circulou o boato que tudo teria sido programado e que esta falha era muito estranha.

Por acaso, a Federação Portuguesa de Voleibol esqueceu-se de avisar o árbitro, que vinha da Madeira para dirigir o encontro, de que este tinha sido antecipado para as 18 horas.

O Juiz, ao chegar ao pavilhão «tigre» deparou com uma brigada da EDP a reparar a avaria numa caixa.

Só que, entretanto, também surgiu a injustiça com a data escolhida para o novo encontro.

O Sporting Clube de Espinho, na altura em que foi marcado o jogo de repetição, cinco dias após o encontro interrompido, tinha três jogadores (titulares), na selecção de juniores (Afonso Mourinho, Pedro Albuquerque e José Pedrosa).

No nosso ponto de vista, entendemos que de modo algum um atleta deve ser retirado de um trabalho de selecção, independentemente da importância da prova. Não vão por esta atitude, estes três atletas, ser prejudicados, relativamente ao seu enquadramento.

O bom senso do cidadão português diz-me que em primeiro lugar está a dignidade do país e a lógica diz que o clube é dono e senhor do atleta e que de modo algum pode ser prejudicado.

Entendemos que a Federação deveria ter posto uma mão de modo a conjugar os três interesses (Federação, Espinho e S. Mamede). MP

O DESPORTO



**SOLVERDE** - Soc. de Investimentos Turísticos da Costa Verde, SA

Sede: Rua Dezanove, n.º 85 - ESPINHO  
Matriculada na Conservatória do Registo Comercial de Espinho sob o n.º  
Contribuinte n.º 500 272 484  
Capital social de 4 000 000 000\$00

## OBRIGAÇÕES SOLVERDE - 1989

### Subscrição Particular

A presente emissão de obrigações está autorizada por despacho do Auditor-Geral do Mercado de Títulos, nos termos do disposto na alínea b) do n.º 1 do artigo 1.º do Decreto-Lei n.º 23/87 de 13 de Janeiro e da alínea g) do n.º 5 do artigo 1.º do Decreto-Lei n.º 335/87 de 15 de Outubro.

#### 1 - CARACTERÍSTICAS DA EMISSÃO

- Montante:** 2 000 000 000\$00.
- Valor nominal e preço de emissão:** 1 000\$00.
- Data de Subscrição:** 28 de Dezembro de 1989.
- Representação das Obrigações:** Títulos de 50, 100 e 1 000 obrigações ao portador.
- Prazo Máximo do Empréstimo:** 10 anos.
- Taxa de Juro Nominal:** Taxa de juro de referência para obrigações, fixada por aviso do Banco de Portugal, que estiver em vigor no primeiro dia de cada período de contagem de juros, acrescida de 3 pontos percentuais, actualmente 19%.
- Pagamento dos Juros:** Vencimento semestral e postecipado em 28 de Junho e 28 de Dezembro de cada ano, ocorrendo o pagamento do 1.º cupão em 28 de Junho de 1990.
- Reembolso:** O reembolso será ao par e por redução do respectivo valor nominal, de acordo com o seguinte calendário: 500 mil contos em 28.06.98, 500 mil contos em 28.12.98, 500 mil contos em 28.06.99 e 500 mil contos em 28.12.99. O empréstimo poderá ser reembolsado antecipadamente a partir do 7.º ano, mediante o pagamento de uma comissão de 3% sobre o montante antecipado para o 7.º ano, de 2% sobre o montante antecipado para o 8.º ano e de 1% sobre o montante antecipado para o 9.º ano.
- Regime Fiscal:** Os juros das obrigações beneficiarão de uma redução na matéria colectável sujeita a imposto, pelo que a retenção na fonte será de 20% sobre o montante de juros pagos. A retenção na fonte pode ter carácter liberatório em IRS, tendo a natureza de imposto por conta em IRC.
- Rendimento Líquido para o Subscritor:** O rendimento líquido das obrigações, para as pessoas singulares que optem pela taxa liberatória, correspondente às condições actualmente em vigor, é de 15,2%. A taxa anual equivalente - pressupondo capitalização com idêntico rendimento dos juros pagos semestralmente - é de 15,78%.
- Entrega dos Títulos Definitivos:** Será efectuada nos balcões dos estabelecimentos onde foi realizada a subscrição, no prazo máximo de 180 dias após o registo da emissão.
- Admissão às Bolsas de Valores:** Será solicitada a admissão à cotação oficial nas Bolsas de Valores do Porto e Lisboa dos títulos representativos da presente emissão.
- Organização e Liderança:** O empréstimo obrigacionista é liderado pelo BPI - Banco Português de Investimento.

Porto, 18 de Dezembro de 1989

SOLVERDE - Sociedade de Investimentos Turísticos da Costa Verde, SA  
A ADMINISTRAÇÃO



## ESPINHO

### CEIA DE GALA

Ementa Especial/Fim-de-Ano

Terraço Atlântico - 12.500\$00 - P/ Pessoa

Salão Pinto Magalhães - 10.000\$00 - P/ Pessoa

### ANIMAÇÃO

2 Orquestras - Trape-Zape e Tecla 6

Atracção Internacional - SANDRO CORE

### PROGRAMA ESPECIAL DE ESTADIA

	1 NOITE	2 NOITES	3 NOITES
Individual	5.500\$00	9.300\$00	11.700\$00
Duplo	6.000\$00	10.300\$00	14.100\$00

Os preços incluem Pequeno-Almoço Buffet

RESERVAS: TELEF. 720630 ext. 203 • TELEX 23727

**CAMPEONATO NACIONAL**

**II DIVISÃO ZONA CENTRO**

# MAGRA VITÓRIA

# - MAS VALEU DOIS PONTOS

## ESPINHO, 2 LEIRIA, 1

**COMO VIMOS  
O JOGO**

Jogo em Espinho, no Estádio Comendador Manuel de Oliveira Violas.

Árbitro: Bento Marques, de Évora, auxiliado por António Trigo e António Manuel.

**ESPINHO** - Matos; Eli-seu, Sousa, Kongolo e Nito; Nelo, Aziz (Fazendeiro, 80 m) e Ado; Rui Neves, Zézé Gomes (Vitorino, 70 m) e Rui Filipe.

**UNIÃO DE LEIRIA** - Peres; Borges (Rogério, 45 m), Juanito, José Ribeiro e Nivaldo; Adão, Craveiro (Jorge Silva, 23 m) e Marlon Alves; Bugre, Mariano e Celso Manuel.

Ao intervalo: 2-0.  
Marcadores: Ado (7 e 20 m) e Bugre (47 m).

Cartões amarelos: Craveiro (17 m), Jorge Silva (67 m), Adão (83 m) e Nelo (82).

**RESULTADOS**

Guarda-Ac. Viseu .....	1-3
Académica-Lamas .....	2-0
Mirense-Oliv. Bairro .....	3-0
Caldas-Benf. C. Branco .....	2-0
Salgueiros-Oliveirense .....	4-1
Covilhã-Peniche .....	2-0
Espinho-Leiria .....	2-1
Mangualde-Lousanense .....	3-1
Águeda-Marialvas .....	2-0

**MARCADORES**

Ivan .....	10
Ado .....	6
Aziz .....	5
N'Kongolo .....	1
Marcus António .....	1
Zeze Gomes .....	1
Vieirinha .....	1
Rui Neves .....	1

O Sporting Clube de Espinho continua no topo da tabela classificativa do Campeonato Nacional na segunda divisão, zona centro. No entanto, os «tigres» têm menos um jogo. Terão de defrontar no próximo dia 4 de Fevereiro de 1990 o Peniche. O encontro foi adiado devido ao mau tempo.

O encontro do passado fim-de-semana, frente ao União de Leiria, era aguardado com enorme expectativa. Era um frente a frente entre o primeiro classificado e o terceiro, recheado de bons elementos, alguns que já estiveram na primeira divisão e em grandes clubes, como é o caso de Nivaldo, Adão, Celso Maciel, etc..

Como tem sido habitual na

turma espinhense, a entrada em campo foi espectacular. Muita velocidade, principalmente sobre a direita, com aquele que tem dado provas, e mais que provas, de um jogador de grande nível, Aziz. Os dois golos da turma de Espinho partiram dos seus pés.

O Leiria, durante a primeira parte, não foi capaz de sustentar a força dos «tigres», com um Rui Neves lá no miolo da grande área sempre endiabrado e a querer fazer das suas.

Mas a grande vedeta do jogo voltou a ser aquele brasileiro que muitos criticavam há duas épocas. Foi sem dúvida uma grande aposta, com resultados muito positivos para o Sporting de Espinho. Um Ado que voltou

à equipa da nossa cidade para mostrar um bonito e eficaz futebol.

O primeiro tento apareceu logo aos sete minutos de jogo, quando Aziz, numa das suas espectaculares escapadas em velocidade, pelo lado direito, faz o remate ao canto esquerdo da baliza e Ado dá o precioso toque que engana completamente o guarda-redes adversário.

Mas o segundo golo do Espinho esperava-se a qualquer momento.

Aconteceu aos 20 minutos. Já algumas bolas tinham prometido entrar na baliza de Peres, como foi o caso de um remate de Rui Neves, de cabeça, à trave, quando decor-

riam, apenas 12 minutos de jogo.

Com o Leiria em contra-ataque, e numa das suas investidas à baliza espinhense, os brancos foram apanhados em «contra-pé». O marroquino ao serviço do Sporting de Espinho faz novamente um excepcional centro para a cabeça de Ado e este converte o segundo golo dos alvi-negros.

Era o 2-0, resultado com que se atingia o intervalo.

Na segunda parte o domínio pertenceu à turma do Leiria, que acabou por fazer o seu golo no primeiro minuto do tempo complementar. Terá sido um golo recheado de sorte, com azar para Matos, que teve de esticar um braço

para tentar defender, o que não aconteceu. Terá sido um tento, a que este guarda-redes não nos havia habituado desde que aqui chegou. O vento terá sido a principal causa.

Mas não foi por isto que o Espinho baixou os braços. Lutou e o resultado foi uma vitória que lhe valeu dois pontos no campeonato nacional.

MP

**CLASSIFICAÇÃO**

	J.	V.	E.	D.	F.	C.	P.
Espinho .....	10	9	1	0	26	5	19
Salgueiros .....	11	8	2	1	31	9	18
Académica .....	11	6	3	2	23	15	15
Leiria .....	11	5	4	2	19	8	14
Águeda .....	11	5	3	3	14	11	13
Caldas .....	11	6	1	4	13	18	13
Mangualde .....	11	6	0	5	21	18	12
Ac. Viseu .....	11	4	3	4	17	16	11
Covilhã .....	11	5	1	5	14	15	11
B. C. Branco .....	11	3	3	5	8	13	9
Lousanense .....	11	3	3	5	12	19	9
Mirense .....	10	2	4	4	13	14	8
Oliv. Bairro .....	11	2	4	5	7	21	8
Guarda .....	10	3	1	6	10	15	7
Marialvas .....	11	1	5	5	7	13	7
Oliveirense .....	11	3	1	7	10	17	7
Lamas .....	10	3	0	7	11	19	6
Peniche .....	9	2	1	6	7	17	5

**PRÓXIMA JORNADA**

Peniche-Salgueiros
Leiria-Covilhã
Lousanense-Espinho
Marialvas-Mangualde
Ac. Viseu-Águeda
Lamas-Guarda
Oliv. Bairro-Académica
Benf. C. Branco-Mirense
Oliveirense-Caldas

## CAMPEONATO DO MUNDO PODERÁ SER EM ESPINHO

### - Diz o presidente da AFA

No meio do público estava um espectador, atento, que não passava despercebido aos olhares daqueles que andam pelos meandros do futebol. É ele o presidente da Associação de Futebol de Aveiro, Gilberto Madaíl.

Gilberto Madaíl veio ao Estádio Comendador Manuel de Oliveira Violas para «falar com os dirigentes do Espinho, sobre a possibilidade de aqui se realizar uma fase do Campeonato do Mundo de Juniores».

Um dos objectivos da Associação de Futebol de Aveiro (AFA) é «trazer para o distrito uma das séries do Campeonato do Mundo de Juniores em 1991. Se isso for conseguido, necessitaremos de uma série por dois campos. Uma zona seria para a contra série em Espinho».

«A partir do momento em que esta hipótese seja tornada realidade, haverá uma colaboração entre a Associação de Futebol de Espinho, Direcção-Geral dos Desportos e a Associação de Futebol de Espinho, porque há muitas obras em curso».

«Não é uma promessa, mas nesta cidade seria uma grande oportunidade de nunca mais se virá a repetir».

Perante a AFA, a escolha da cidade de Espinho foi feita pelas suas potencialidades e instalações que dispõe. «Representa a cidade mais a norte do Distrito de Aveiro. Penso que esta distribuição seria correcta e lógica». - MP.

## VITÓRIA MUITO SUADA E COM MUITO SACRIFICIO

**NAS  
CABINAS**

mica de Coimbra e Leiria). Faltam, agora, o Covilhã e o Salgueiros.

«Vamos à frente, foi mais uma vitória. Penso que isso é o mais importante».

«Foi uma vitória muito suada e com muito sacrifício».

Para este encontro faltaram dois jogadores que têm jogado com assiduidade. São eles Ivan e Marcus António, que estão lesionados.

Amândio mostra-se preocupado, mas diz que tem soluções.

«Tenho de me limitar a quem tenho, fui eu que os escolhi e tenho confiança em todos».

«Se estes dois jogadores estivessem bons seria óptimo. Mas sei que não posso contar com eles tão cedo».

«Estou feliz porque, com estas limitações, a equipa volta a ganhar».

Para o técnico espinhense, Amândio, esta foi naturalmente mais uma vitória, que lhe veio trazer mais uma alegria.

«Penso que ganhámos com toda a justiça. Fizemos uma primeira parte espectacular».

«Acho que foi uma boa prenda de Natal para os sócios».

«A nossa equipa descontentou-se um pouco com o golo do União de Leiria, que apareceu muito rapidamente».

«O Leiria tem uma grande equipa, constituída por óptimos jogadores. Penso que este foi o jogo mais importante que o Leiria fez».

«Nós já fizemos três finais (Académico de Viseu, Académico de Coimbra e Leiria).



**ELECTRODOMÉSTICOS**

• Electrónica • Radios • TV  
• Candeeiros • Louças  
• Vidros e Cristais

**VIDEO CLUBE**

# Boas Festas





Coutos lda. Coutos lda. Coutos lda. RUA 19 N. 437 - Telefone 720 681

SEMANÁRIO REGISTADO  
NA DIRECÇÃO-GERAL DE COMUNICAÇÃO SOCIAL SOB O N.º 41/37  
FUNDADO EM 27 DE MARÇO DE 1932 POR BENJAMIM DA COSTA DIAS

## DEFESA DE ESPINHO

PROPRIEDADE DA EMPES - EMPRESA DE PUBLICIDADE DE ESPINHO, LDA., MATRICULADA NA CONSERVATÓRIA DO REGISTO COMERCIAL DE ESPINHO SOB O N.º 59, FOLHAS 30 DO LIVRO C-1, COM O CAPITAL SOCIAL REALIZADO DE UM MILHÃO E QUARENTA MIL ESCUDOS - REDACÇÃO E ADMINISTRAÇÃO NA RUA 26, N.º 601, 2.º ESQUERDO, APARTADO 39, 4501 ESPINHO CODEX - TELEFONE 721525 - MAQUETAGEM NA EMPES - FOTOCOMPOSIÇÃO E IMPRESSÃO NAS OFICINAS GRÁFICAS DE «O COMÉRCIO DO PORTO», 4000 PORTO - TIRAGEM MÉDIA DE 3.500 EXEMPLARES. - DEPÓSITO LEGAL N.º 1604/83 - MEMBRO DO IPIR - INSTITUTO PORTUGUÊS DE IMPRENSA REGIONAL

APARTADO 39  
4501 ESPINHO CODEX  
PORTE PAGO



PARTE INTEGRANTE DA EDIÇÃO N.º 3013  
DE 28 DE DEZEMBRO DE 1989.  
NÃO PODE SER VENDIDO SEPARADAMENTE  
DO CORPO PRINCIPAL.

# DE 11 2

Director  
ÁLVARO GRAÇA

Fundador  
BENJAMIM COSTA DIAS

## 1989 ANO VERDE, NEGRO E LARANJA



Mil novecentos e oitenta e nove já era. Foi o ano cem da independência de Espinho, mas, para além desta importante efeméride, ficam três factos marcantes: a assinatura do contrato relativo à nova concessão do jogo, a morte do dr. «Lito» Gomes de Almeida e a (nova) vitória do PSD nas eleições autárquicas.

Neste caderno, o balanço de um ano em agonia. Um trabalho de José Sampaio.

# Irmãos Serôdio

REVENDEDORES DE FRANGOS - OVOS  
LACTICÍNIOS E SALSICHARIA

## FIGUEIREDO DAS DONAS

3670 VOUZELA - Telef. 77441  
Filial: Rua 27, n.º 722 - ESPINHO - Telef. 724926

**VENDA DE PERU**

# FÁBRICA HÉRCULES

de AFONSO HENRIQUES, SUCRS., LDA.

**INDÚSTRIA TRANSFORMADORA**  
MATÉRIAS PLÁSTICAS  
Injecção - Compressão - Extrusão  
Insuflação - Rotação - Vácuo  
ENDEREÇO TELEGRÁFICO: HÉRCULES  
TELEFS.: 720540-721098 - APARTADO 40 - TELEX: 27805  
ESPINHO

«**HÉRCULES**»  
**GARANTIA de FABRICO e QUALIDADE**

# PEREIRA & VIEIRA, LDA.

Especialidade em reparações de Automóveis,  
serviço de Chapeiro, Pintura, Mecânica e Elec-  
tricista, rectificações de Motores, Bobinagens  
de Dínamos, etc..  
SOLDADURAS A AUTOGÉNEO E ELECTROGÉNEO

**PRONTO-SOCORRO PERMANENTE**

RUA 14, N.º 1227 - TELEFONE 721814  
- 4500 ESPINHO -

CAFÉ E RESTAURANTE

# COPÉLIA

COUTO & SOUSA, LDA.

RUA 23, N.º 808 - TELEFONE 723152  
- ESPINHO -

Deseja FESTAS FELIZES aos seus  
estimados clientes.

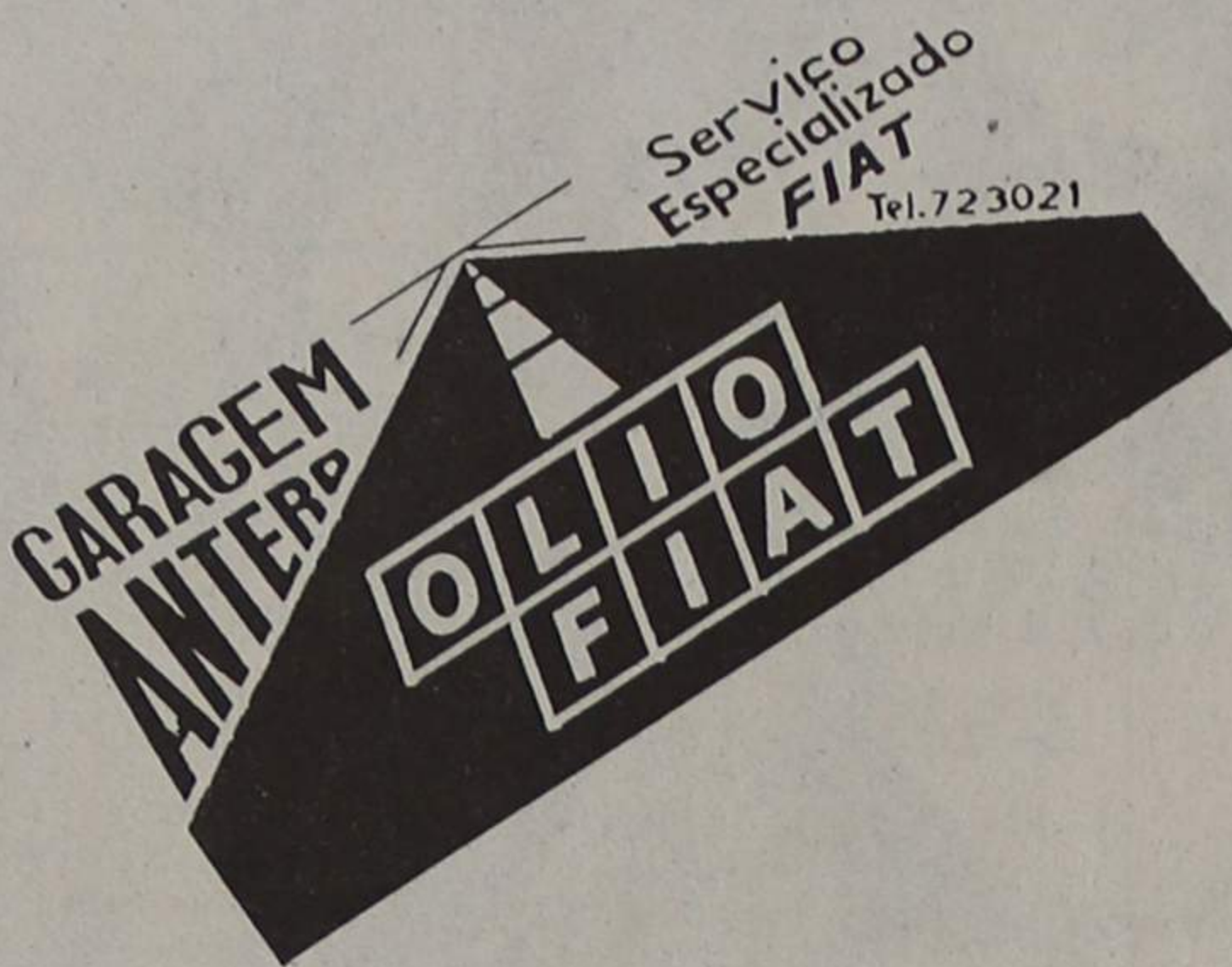

ELECTRO-FRIO DOS ALTOS CÉUS  
DE

# JOSÉ ALBERTO RODRIGUES DA SILVA

Rua de S. Mamede - Altos Céus - Anta  
(junto às Alminhas)  
Telefone 725282 - 4500 ESPINHO

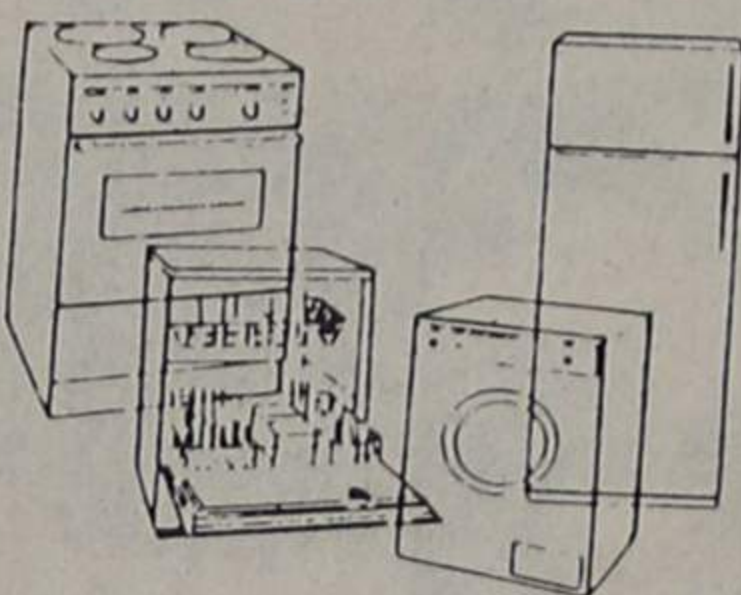

Técnico de  
MÁQUINAS DE LAVAR,  
FRIGORÍFICOS,  
ETC.



**MALHAS PICOLINI**  
PEDRO A. FERNANDES, LDA. **picolini**  
STILO ITALIANO PER BAMBINI



Estilo  
Moda  
Qualidade

**MALHAS EXTERIORES PARA CRIANÇA E JOVEM**  
FABRICANTES - EXPORTADORES  
FÁBRICA E ESCRITÓRIOS \_\_\_\_\_ Telets.: 722194-721962  
GERÊNCIA \_\_\_\_\_ Telef. 722063  
RUA DA DIVISÃO • S. FÉLIX DA MARINHA • Telex: 24271 P  
APARTADO 90 - 4501 ESPINHO CODEX • FAX 723258  
ESCRITÓRIO NO PORTO: R. do Campo Alegre, 1517 - Loja 19

**AS** ALCIDES SOARES

Mediador Oficial de Seguros

ANÁLISE, PREVENÇÃO E GESTÃO DE RISCOS.  
SEGUROS PESSOAIS,  
COMERCIAIS E INDUSTRIAIS.

Rua 19, n.º 1.333 - Telef. 721486 ☆ 4500 ESPINHO

LUBRIFICANTES



AGENTE



**Graça & Pereira, Lda.**  
COMÉRCIO DE PEÇAS E ACESSÓRIOS AUTO

FERRAMENTAS  
BOKER  
AGENTE

**Tudor**  
AGENTE



AV. 24 N.º 311  
4500 ESPINHO

TEL. EST. 728746  
TEL. RES. 722233

AGENTE DISTRIBUIDOR DOS ÓLEOS **ELF**



# MORENOS, LDA.

Rua 20, n.º 1.536  
TelefS. 724805/726902  
Apartado 169  
4502 ESPINHO CODEX

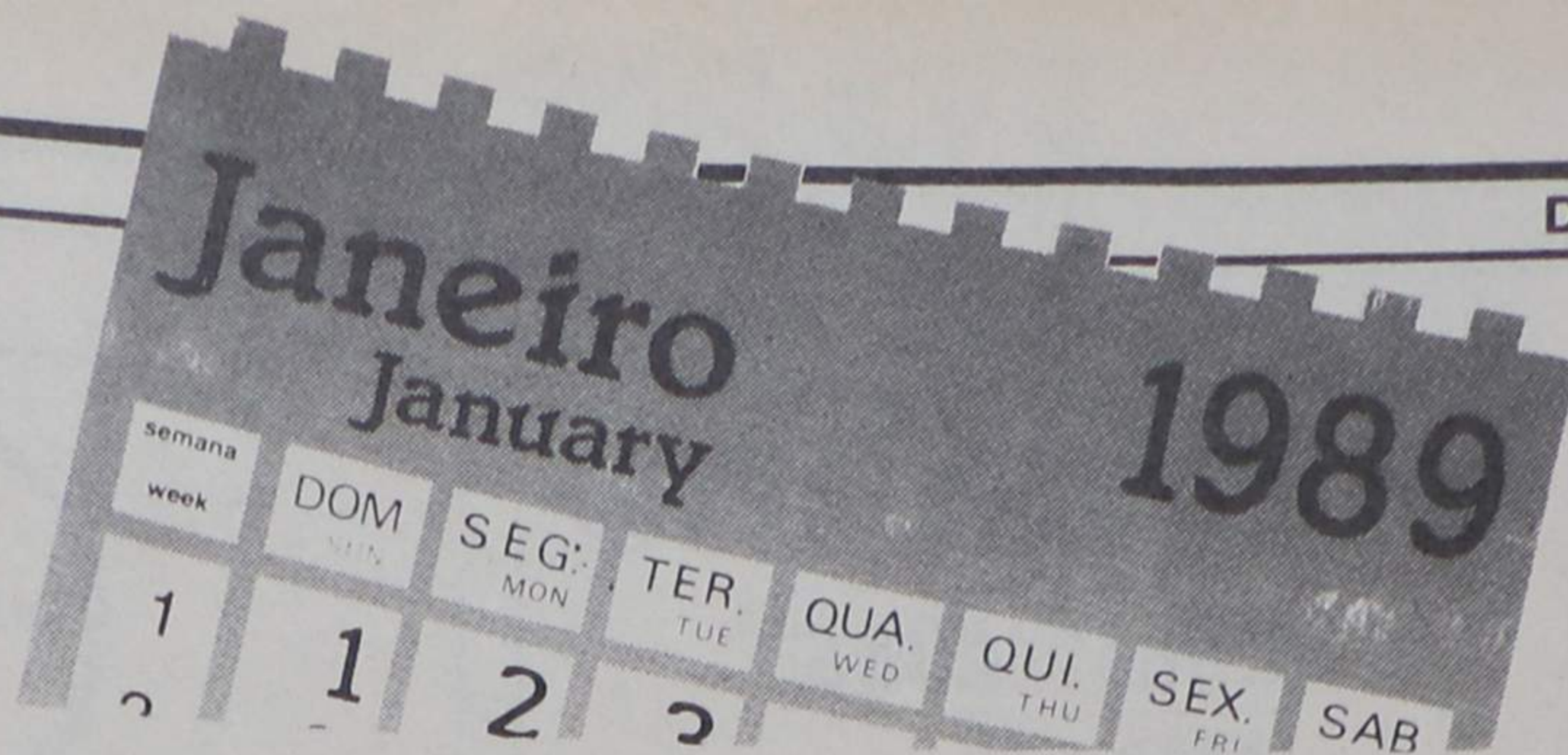

## Pano verde: o preto no branco

1989 aproxima-se, inexoravelmente, do seu termo. É mais um ano para a história dos homens e das instituições. O noticiário do nosso Semanário, ao longo das longas 52 semanas, abeirou-se de tudo o que de bom ou mau aconteceu. Por isso, neste trabalho, procuramos trazer à lembrança dos nossos leitores alguns dos acontecimentos mais relevantes e que foram notícia.

Veio a lume o relato de um acontecimento importante: em Lisboa, os maiores responsáveis da Solverde, comendador Manuel Violas e eng.º Edgar Ferreira, intervieram na assinatura do contrato da concessão do Jogo àquela empresa, embora tenham manifestado algumas reticências. Edgar Ferreira afirmou que o método da atribuição da Concessão não teria sido «o melhor», enquanto o comendador Manuel Violas garantia que não estava nada satisfeito: «quando trato de um negócio através da minha palavra cumpro religiosamente.»

O mês de janeiro voltou a destacar a figura local de grande prestígio: o comendador Manuel Violas, homenageado com pompa e circunstância pelos accionistas da Solverde de que foi um dos

fundadores e é presidente.

Outra figura em relevo foi a dr.ª Manuel Aguiar eleita vice-presidente da Assembleia da República. E, mais ou menos pela mesma altura, os bombeiros Espinhenses elogiam, publicamente, o seu comandante, José Martins, que acabara de oferecer uma nova viatura.

Entretanto, na Câmara Municipal aparece uma nova cara, Carlos Sabença do PS, que substituiu o eng.º Jorge Monteiro do mesmo partido e na Assembleia Municipal com dois votos contrários da APU, são aprovados os Plano de Actividades e Orçamento da Câmara e Serviços Municipalizados. Começa a ser abordada a situação dos bairros da Marinha e da Ponte de Anta. Os moradores reclamam a «solidariedade activa» das autarquias, que lhes permita vencer a sua pretensão de redução no aumento das rendas.

O Desporto, prato forte do noticiário, durante o mês, regista para o SCE uma vitória frente ao Farense, um empate com os Belenenses e duas derrotas, frente ao Benfica e com o FC do Porto. Ado vai para o Brasil, emprestado ao Porto Alegre, enquanto o treinador dos «tigres» começa por fazer uma apreciação positiva do



Janeiro: os maiores responsáveis da Solverde assinam, com o Estado Português, representado pelo ministro do Comércio e Turismo, o contrato relativo a nova concessão da zona de jogo de Espinho

comportamento da sua equipa na 1.ª volta e pelo fim do mês garante que o conjunto se sente forte.

Pela Académica as coisas com o Hóquei não vão nada bem. A direcção suspende a participação nas provas da Associação de Aveiro e, mais tarde, abandona as competições em todos os escalões porque a Federação não permite a inscrição dos seus atletas na Associação de Patinagem do Porto.

A Misericórdia de Espinho vive um momento de renovação directiva e elege um novo provedor, o dr. Amadeu José Morais, e vai ter de enfrentar um anunciado mal estar no lar de Pedregais, veiculado por um semanário local. Como não conhece ainda bem a situação promete ir ver o que se passa.

As ondas de éter agitam-se, com a desistência da Nova Onda, que decide não concorrer a uma das duas frequências que se previam para Espinho.

No período de Inverno, o Turismo está de férias. Não tanto que se não fique a saber que os tempos de Espinho, Rainha da Costa Verde, já eram. E até a região da Costa Verde passa a ter nova designação: Porto-Costa Verde para a qual, dizem, é necessário criar um pacote único.

## Primeira hospitalização de «Lito» Almeida

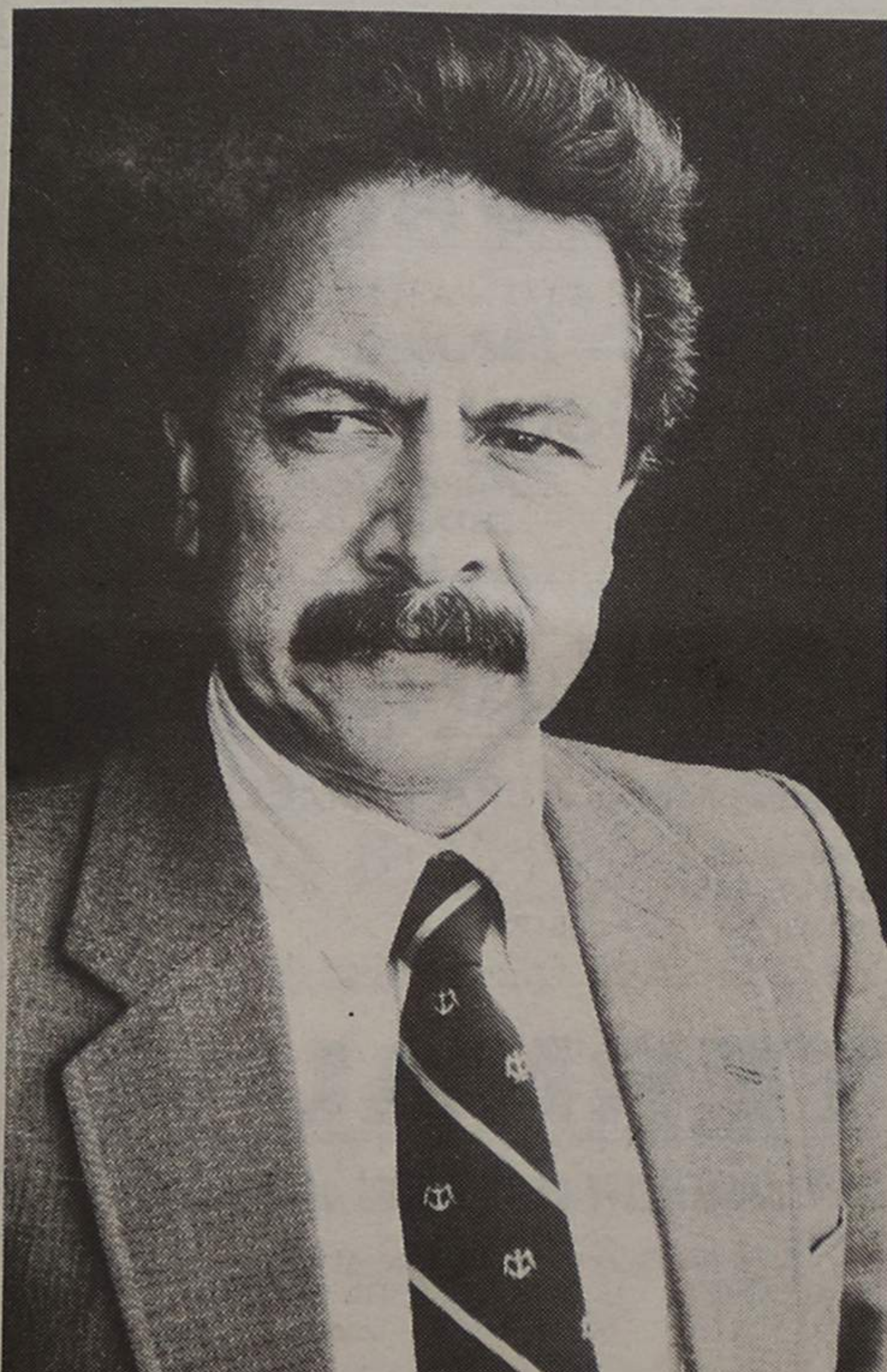

FEVEREIRO foi o mês do Carnaval e assinalámos o cortejo dos alunos das Escolas primárias e infantis. Mês de 28 dias, também não foi rico em novidades. Pequenos acontecimentos foram, na altura, tratados com o correspondente relevo.

Os parómetros exigem um «novo sistema monetário e algumas falsas chamadas fazem

sair os bombeiros que já começaram a ver-se a braços com alguns pequenos incêndios florestais e as águas da Piscina Solverde agitam-se.

A Câmara Municipal conhece uma nova cara, Jorge Castro do PSD, entra para o executivo dada a subida interina de Elsa Tavares à presidência por doença do presidente. Efectivamente, Fevereiro assinala os primeiros sintomas da doença do dr. Lito, que é hospitalizado mas, dias depois, é anunciada a sua recuperação.

Ainda no âmbito do executivo, assistiu-se numa das sessões públicas ao que a Defesa chamou de «braço de ferro» que envolveu José Fonseca e Carlos Sabença com o presidente a assistir. Aquecia, ainda mais, o problema das rendas a ser objecto de algum aproveitamento político. O dr. Lito re-

solve ouvir os senhores do IGAPHE no seguimento da discussão pública. O referido organismo de tutela detecta alguns «gatos» nas rendas e a Câmara resolve esperar pelos acontecimentos.

O Turismo continua em águas mornas. Fala-se muito de a pista do aeródromo de Espinho vir a encerrar quando poderia constituir uma alternativa ao aeroporto de Pedras Rubras. É levantado o problema dos ultraligeiros. A Câmara não se mostra muito contente com as contrapartidas do jogo e entrega a nova adjudicatária, a Espituro, a exploração do Parque de Campismo.

A Paróquia de Espinho apresta-se para comemorar o Ano Cem e a comissão propõe-se à reparação da igreja matriz e à compra de um órgão de tubos. Por sua vez a Junta de Freguesia vai preparar o programa.

Mas é no domínio do Desporto que as notícias são abundantes. Sem hóquei, no domínio da alta competição só nos fica o voleibol e o futebol.

Nos domínios do Volei, o SCE já neste mês de Fevereiro começa a denotar fragilidade. A conquista do título parece esfumar-se, enquanto a AAE começa a firmar-se como equipa revelação.

No futebol as notícias deste mês fazem-nos acreditar numa recuperação do «Espinho»: duas vitórias, frente ao Beira Mar e ao Chaves, no seguimento de uma derrota em Leixões por quatro-zero, esta que motivou um desabafo do treinador Garcia, «recuperar o estado anímico da equipa», enquanto o presidente do Clube, em entrevista, que só os «apaxionados» lêem, pedia compreensão e apoio.

Noutro domínio, mais modesto, no atletismo, há notícias de um atleta espinhense a pensar nos jogos olímpicos de Barcelona: Carlos Pinto. Entretanto, sobre o fim de Fevereiro são conhecidos os melhores atletas, segundo a opinião do júri: atleta revelação — Cláudia Cristina; melhor atleta — Luís Maia. Um e outra no voleibol.

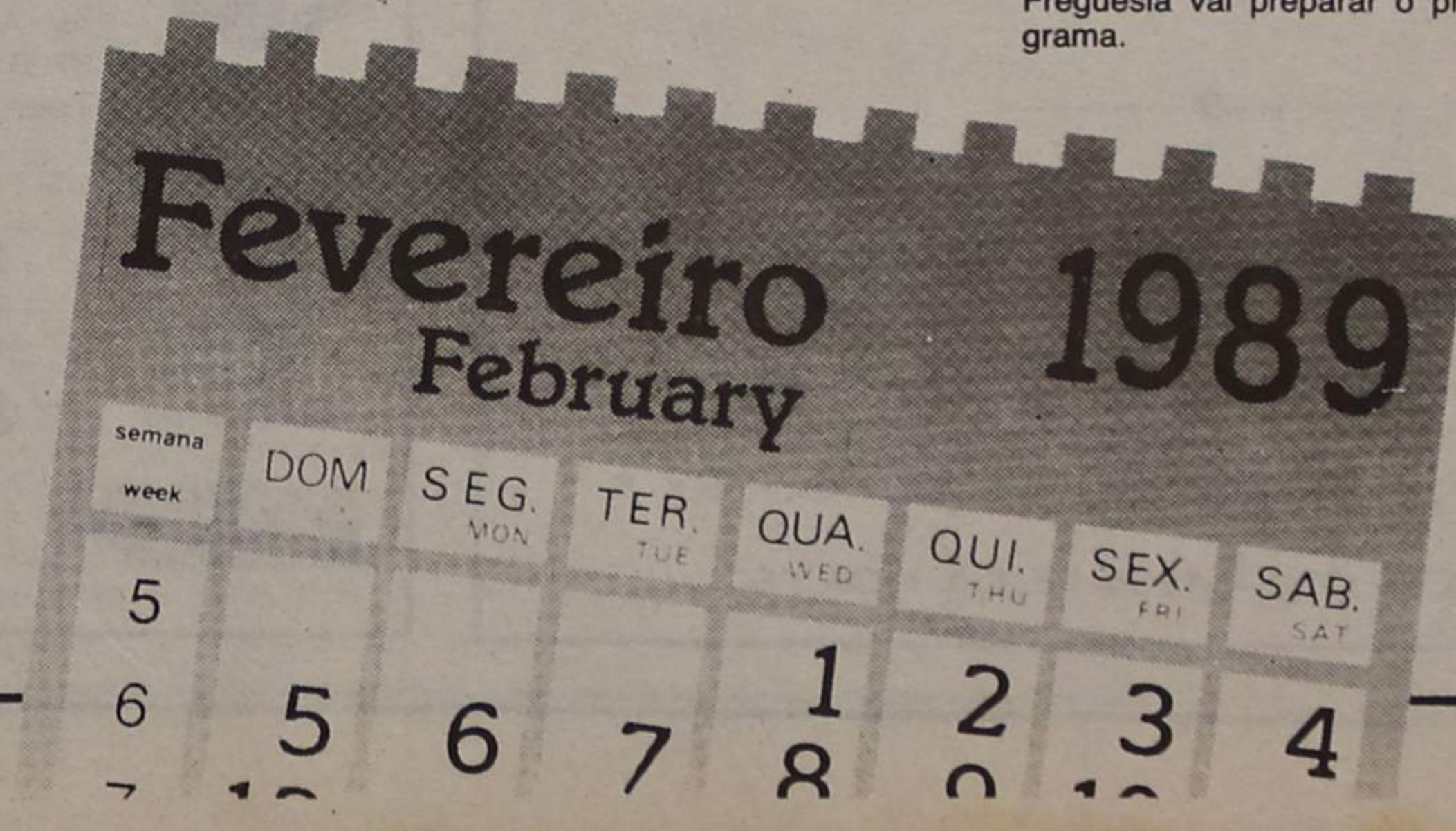



## CAFÉ O TROVADOR

— DE —

*Pinho & Soares, Lda.*

Avenida 24, n.º 989 • Telefone 721522

4500 ESPINHO

## BENJAMIM JESUS DE PINHO

### CORTINADOS



TUDO PARA CORTINADOS E REPOSTEIROS

GALÕES, FITAS DE FRANZIR — SANEFAS  
REPOSTEIROS — VARÕES — CALHAS —  
COLCHAS — TAPETES E CORTINADOS  
PARA WC

CONFECÇÃO E COLOCAÇÃO DE CORTINADOS

**ORÇAMENTOS GRÁTIS**

Avenida 24, n.º 285 — Telefone, 723492

4500 ESPINHO



## ALMEIDA & ALVES, LDA.

INDÚSTRIA DE:

- ESPUMAS MOLDADAS: FLEXÍVEIS, RÍGIDAS
- PEÇAS EM FIBRA DE VIDRO
- ISOLAMENTOS E IMPERMEABILIZAÇÕES:
- CONSTRUÇÃO NAVAL
- CÂMARAS FRIGORÍFICAS
- CONSTRUÇÃO CIVIL
- VIDRÕES
- PISCINAS MONOBLOCO

Telefs. 720126-720455-724317 — Apartado 201  
Lugar de Barros — SILVALDE — 4500 ESPINHO

SERRALHARIA

## «A VENCEDORA DA PRAIA DA GRANJA, LDA.»

AV. MARECHAL GOMES DA COSTA, 293 • TELEF. 7620449 • PRAIA DA GRANJA

DE

*António Alves Faria dos Santos*

ESTRUTURAS METÁLICAS, CAIXILHARIAS E FRONTARIAS  
EM ALUMÍNIO ANODIZADO  
TODOS OS TRABALHOS PARA CONSTRUÇÃO CIVIL

**A VENCEDORA DA PRAIA DA GRANJA**

RESTAURANTE • MARISQUEIRA • CHURRASCARIA

DESEJA

# Golo

PRÓSPERO  
ANO NOVO

**O PRESTÍGIO NÃO SE COMPRA, CONQUISTA-SE**

CARO AMIGO CLIENTE, A RAZÃO DO RESTAURANTE  
*Golo* EXISTIR, É PARA O BEM SERVIR.

RUA 23, N.º 94 • TELEFONE 720254  
— 4500 ESPINHO —

## INDÚSTRIAS JOAQUIM FRANCISCO DO COUTO & FILHOS, S.A.

FÁBRICAS DE PAPEL, CARTÃO, SACOS DE PAPEL  
ARTIGOS DE CORTIÇA  
E FORMULÁRIOS EM CONTÍNUO

FÁBRICA DE PAPEL DA AZENHA

TELEFS.: SEDE — 7647007 — SANDIM 7650087/8/9/160  
TELEGRAMAS: COUTOS — TELEX 25381 COUTEX P

SEDE: S. PAIO DE OLEIROS — 4535 FEIRA NORTE



CITROËN

## AUTO-ÍNSUA, LDA.

CONCESSIONÁRIO

OLIVEIRA DE AZEMÉIS — ESPINHO — ESTARREJA

Tractores JOHN DEERE

ESPINHO — Telefs.: 722759/722995

ESTARREJA — Telef. 034/42952



## AUTO-MILANO, LDA.

Concessionário ALFA ROMEO

Av. António José de Almeida, 104

3720 OLIVEIRA DE AZEMÉIS

Telef. 62366/63196/7/8 — Telex 28123



MERCEDES-BENZ

## STERNAUTO

SOCIEDADE COMERCIAL DE VEÍCULOS AUTOMÓVEIS, LDA.

Avenida Dr. António José de Almeida — Apartado 34

3721 OLIVEIRA DE AZEMÉIS Codex

Telex: 28123 — Telefs.: 62366-63196/7/8



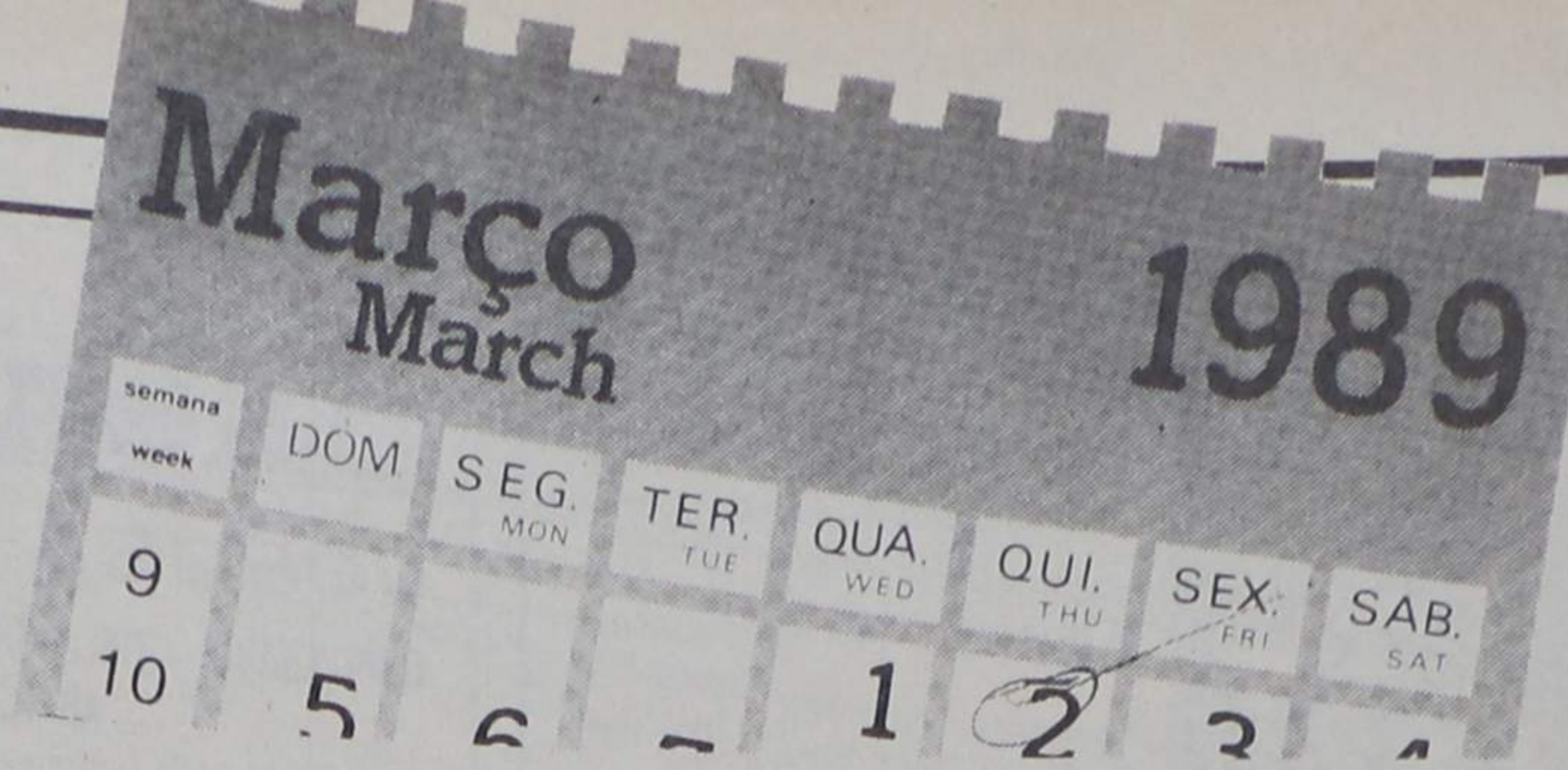

# Explosão enluta Regimento de Engenharia

**Março**, marçagão, tempo de Páscoa que cá a Defesa comemora com um jornal deste tamanho... O Manel Sancebas faz de Judas e faz um «testamento» à moda antiga e a Redacção fornece aos lambareiros umas quantas receitas de doces e bolos.

As **autárquicas** estão para nove meses e há já quem se queira adiantar. Carvalho e Sá da LEIP de Paramos é o primeiro. Nada de entendimentos com o PS. O primeiro amor é sempre o melhor ou uma promessa de voltar a penates, misturada com umas «bocas».

Pelas bandas dos **Paços do Concelho** a vida decorre sem grandes acontecimentos. Valdemar Ribeiro, o homem dos cifrões, passa a vereador a meio-tempo. A senhora presidente desce pela primeira vez à tribuna do povo e é saudada por todos os partidos.

Na mesma sessão da **Assembleia Municipal** os de-

putados municipais dizem: «queremos a Carreira de Tiro longe de Espinho» e duas «heranças da Solverde», piscina e parque de estacionamento prendem a atenção dos presentes.

A situação do **aeródromo de Espinho** merece honras de um editorial deste Semanário. Por aquelas bandas a tragédia aconteceu: um engenho explosivo manuseado por um instrutor deflagra e vinte e dois soldados são atingidos. O instrutor acaba por falecer, mais tarde.

O **túnel** entra em obras, alinda-se. É uma iniciativa da Junta de Freguesia no âmbito das comemorações do centenário da Paróquia. E a rua dezanove entrará em obras, muito em breve: será um «passeio só» da Oito à Vinte. Será um empreendimento a inaugurar lá para os fins de oitenta e nove.

O presidente do SCE anuncia para breve a constituição de uma Comissão

encarregada de preparar as comemorações do 75.º aniversário do Sporting.

Mas é o noticiário **desportivo** que, durante o mês de Março, é privilegiado. Durante o mês, no **futebol**, o nosso, então primodivisionário, começa a «afundar-se» lá pelo fundo da tabela

classificativa. Perde por três a zero com o Nacional e o treinador Carlos Garcia é substituído por Amândio mas a equipa continua a não conseguir somar o pontos necessários. Perde duas vezes mais: cinco-um com o Setúbal e dois a zero com o SC de Portugal.

Nos domínios do **vólei** realizou-se o tão esperado derby local e ganha a Académica na negra o que leva o então treinador **José Moreira**, entusiasmado, a garantir que a sua equipa também era candidata ao título.

Mais tarde veio a garantir

o segundo lugar e o Espinho perdeu o terceiro. O humor no desporto veio de um jogo das chamadas equipas populares. No **Ronda-Gulhe** o árbitro teria perdido o apito e acabou o jogo. Mais tarde soube-se que não foi o apito mas a bolinha do dito.

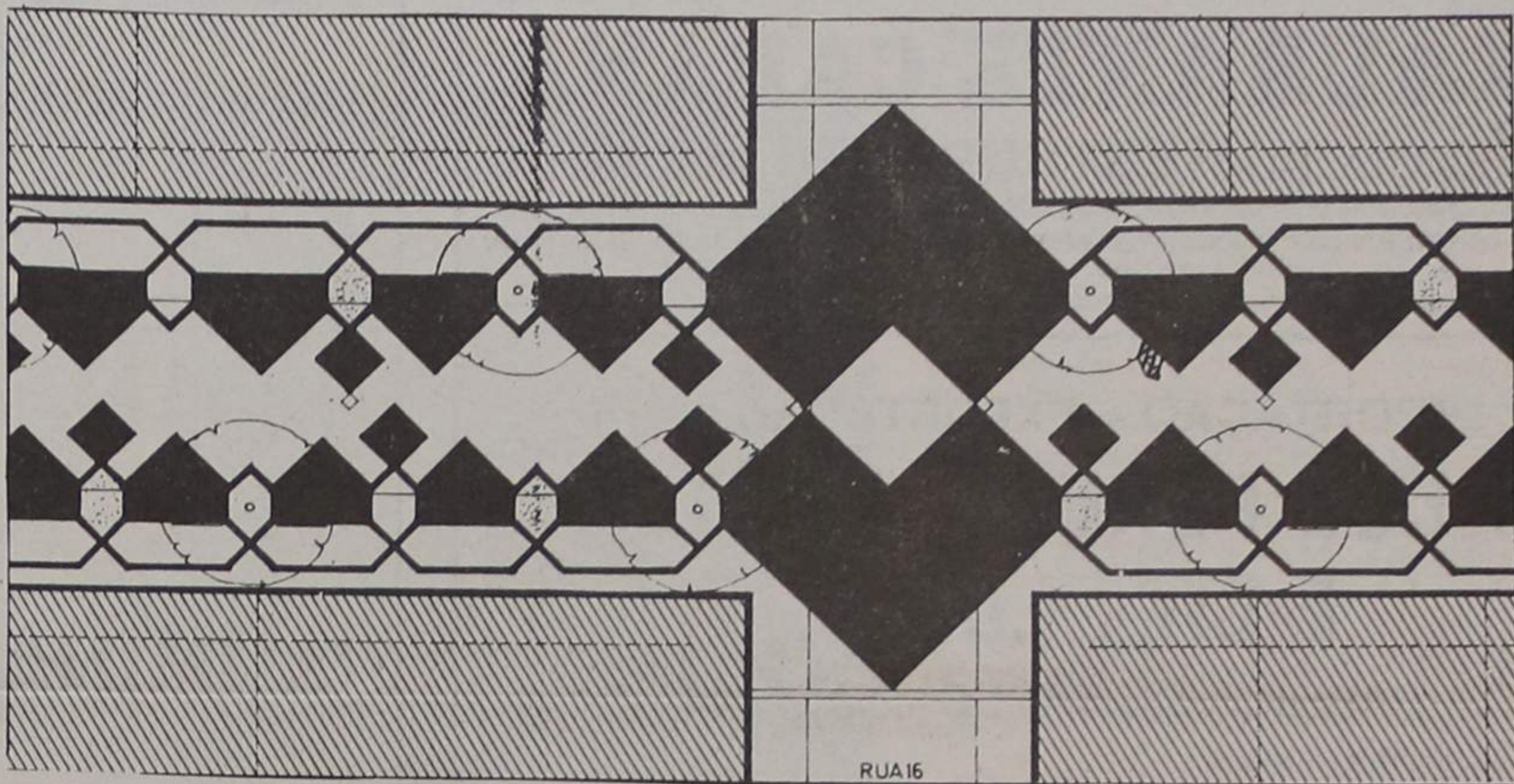

Março: Espinho fica a saber como serão as obras na «19». Através de «Defesa de Espinho», claro.

# Arrancam emissões regulares legais da rádio local

O noticiário do nosso Semanário abre, no mês de **Abril** com um Editorial a convidar os leitores a conhecerem melhor a **Cerclespinho**, visitando o «casarão» onde está instalada, na estrada de Anta e fecha com uma reportagem sobre o mesmo tema. E por falar em instalações, fala-se também que na cidade os apartamentos estão caros mas a procura é boa.

Por enquanto a **política** e os **políticos** ainda não estão mui-

to preocupados com este tema, que ficará lá para Outubro, Novembro. Para já, Manuel Faria, o presidente da Junta de Freguesia de Anta, vem à estacada defender a sua «dama», em longa entrevista, e garante que não é político mas um homem que gosta de trabalhar.

Entretanto, os **partidos**, PSD e CDU promovem colóquios e debates sobre saúde e ambiente.

Pela **Câmara Municipal**, o executivo vai a Lisboa falar com o sec. de Estado do

Turismo para tratar das contrapartidas do Jogo. Na última semana do mês a presidente adoece mas recomeça rapida-



Rádio local, legalidade «no ar» a partir de Abril

Os **Bombeiros Voluntários de Espinho** e a **Banda** são notícia, os primeiros porque avançam firmes no restauro e ampliação do seu quartel e a segunda a preparar-se para assinalar os 150 anos da sua fundação, enquanto o presidente se queixa de que, na cidade, as pessoas nem sequer se lembram de que temos uma banda, enquanto alguns estudantes da **Escola Secundária dr. Gomes de Almeida** vão a Coimbra disputar as Olimpí-

das de Física, vencendo nos níveis de 9.º e 11.º anos.

Por sua vez, o **DESPORTO** passa a dispor de mais um veículo de divulgação com a Rádio Costa Verde a arrancar em emissões regulares.

Os clubes populares, que no concelho se dedicam preferencialmente ao **Futebol**, são motivo de algumas entrevistas com os principais responsáveis e um deles, **Albertino Silva**, da Associação Desportiva Cruzeiro do Sixto de Silvalde, adverte que há violência no **Campeo-**

**nato Popular**, enquanto que para os dirigentes do Grupo Desportivo dos Outeiros o que se impõe é a criação de laços de **amizade**.

O **vólei** esteve em evidência com o **I Torneio Internacional Juvenil da Cidade de Espinho** e a Suíça venceu a poule da **Spring Cup** realizada no pavilhão do Sporting. Os **Tigres da Costa Verde** continuam infelizes no reino da bola: duas derrotas frente ao Fafe e ao Guimarães e um empate com o Penafiel levam a nossa equipa para o penúltimo lugar da tabela.

## † ANTÓNIO AUGUSTO ALVES DE OLIVEIRA

### MISSA DO 13.º ANIVERSÁRIO

Recordando esta data com profunda saudade, sua esposa e filhos mandam celebrar missa por sua alma, dia 30, sábado, pelas 8 horas da manhã, na Igreja Paroquial de Silvalde.



mente a recuperação, enquanto Valdemar Ribeiro assume o comando.

O mês de **Abril**, de águas mil, diz o povo, é também de dinheiros mil. A Assembleia Geral da **SOLVERDE** reúne e distribui 12 mil contos pelas instituições locais, cabendo a maior fatia à **Misericórdia**, 7.100 contos! E pelo casino e novo hotel as candidatas a **misses** desfilam em ensaio preparatório da grande final.

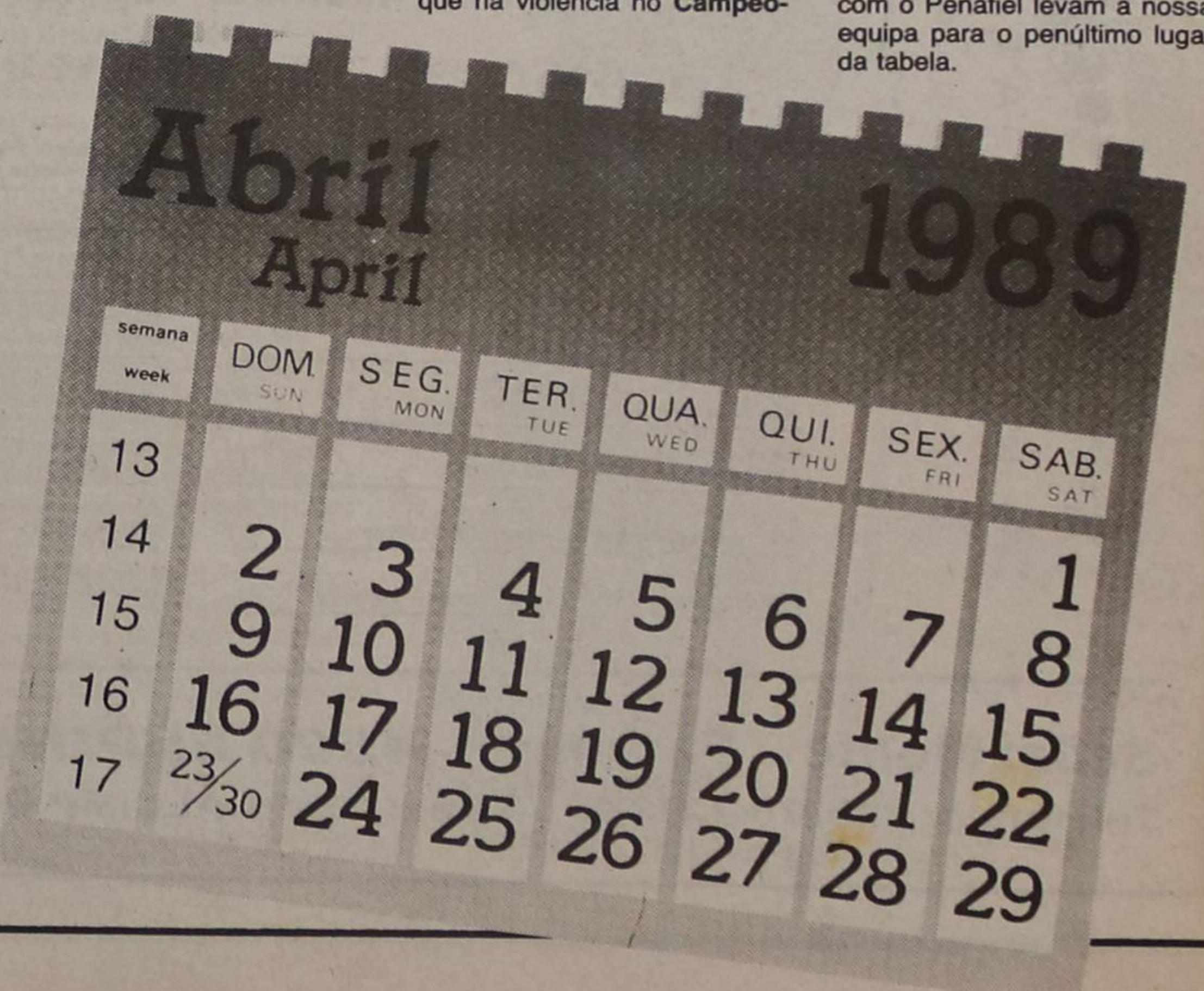

**Artis****RETRATOS  
DE ARTE**VEJA E ADMIRE A ARTE E BELEZA  
DA FOTOGRAFIA

Rua 19 n.º 287 – Telefone 722387

**IRMÃOS  
IN  
NETO****IRMÃOS NETO – CONSTRUÇÕES LDA.**

COMPRA, VENDA, CONSTRUÇÃO, ADMINISTRAÇÃO DE PROPRIEDADES

A SUA SOLUÇÃO IMOBILIÁRIA

EM PORTUGAL: Rua 23, n.º 174-2 AH (Ed. São Pedro) – Tels. 724649 – 725343. (Espinho)  
NO BRASIL: Rua Senador Dantas, n.º 117 – Gr. 441 – Tels. 220-2336 – 220-7286 – RJ.**CASA MIXTA****JORGE & COSTA, LDA.**OURIVESARIA – RELOJOARIA – OFICINAS ESPECIALIZADAS  
ARTES DECORATIVASRUA 33 N.º 474 (entre as Ruas 18 e 20)  
4500 ESPINHO

TELEFONE 725118

em ESPINHO  
onde a terra acaba e o mar começa está a  
CABANA**RESTAURANTE CABANA**

COM GERÊNCIA DO RESTAURANTE MAJÁRA

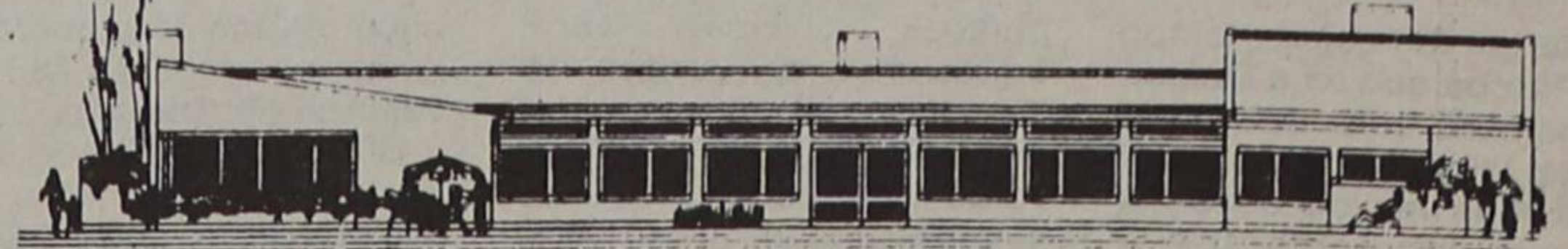
Apresenta cumprimentos de BOAS-FESTAS e DESEJOS de um FELIZ ANO  
NOVO tomando-os extensivos a todos os seus Clientes e Amigos espalhados pelo  
Mundo.**RESTAURANTE****Dulcemar**

- AMPLOS SALÕES VIRADOS PARA O MAR
- AMBIENTE SELECIONADO
- CASAMENTOS • BAPTIZADOS • REUNIÕES, etc.

Junto à Escola Primária em frente ao mar

PRAIA DA AGUDA ————— TELEF. 7624077

Deseja a todos os seus clientes e amigos  
FESTAS FELIZES e PRÓSPERO ANO NOVO.

IMPORTAÇÃO – EXPORTAÇÃO

**MANUEL PEREIRA FONTES  
E CA., LDA.**

FÁBRICA DE TAPEÇARIAS

- TAPETES E CARPETES MANUAIS
- CARPETES E ALCATIFAS MECÂNICAS «WILTON»
- E «AXMINSTER» LISAS E COM DESENHO

Equipa especializada em assentamento de alcatifas em todo o país

«REALCE» MARCA REGISTRADA

Telefones 721316/17/18

Marinha – Silvalde – ESPINHO

Telex 22255 – FONTES – PEW

**CASTROS****ILUMINAÇÕES FESTIVAS, LDA.**

CASA FUNDADA EM 1921

ILUMINAÇÕES E ORNAMENTAÇÕES DE FESTAS, FEIRAS, ROMARIAS, ARRAIAIS, MONUMENTOS  
E EDIFÍCIOS – ESTRADOS P/ RANCHOS FOLCLÓRICOS E BANDAS MILITARES – DECORAÇÃO E  
ILUMINAÇÃO DE FESTAS PRIVADAS, ILUMINAÇÃO ANIMADA (ELECTRÓNICA)Rua do Monte Lírio • Anta • Telefone (02)720224  
— 4500 ESPINHO —**ALCATIFAS PETRÓLEO**

IMPORT – EXPORT

Os Maiores em Alcatifas, Tapeçarias e Decorações

— FÁBRICA: SOUTO – SILVALDE – ESPINHO —

**FILIAIS:**Estrada Rodovia (Via Bom Jesus-Chaves)  
Junto à Univ. do Minho (Escolas Gulbenkian) – 4700 BRAGA – Telf. (053) 76371Rua S. Gonçalo, n.º 877 – (Esq. da Avenida de Londres, n.º 550)  
4800 GUIMARÃES – (Em frente ao Estádio Municipal) – Telf. (053) 413951Rua D. Afonso Henriques, 1553  
4445 MAIA – Telefone (02) 9716560Estrada Exterior da Circunvalação, 3478  
4435 AREOSA – Telefone (02) 9716613Rua do Heroísmo, n.º 50  
4300 PORTO – Telefone (02) 575165Av. N.º Sr.º da Hora, n.º 95 – Sr.º da Hora  
4450 MATOSINHOS – Telefone (02) 9515940Rua do Brasil, 302-A  
3000 COIMBRA – Em frente ao Estádio Municipal – Telefone (039) 715643Rua Figueira da Foz, 89 a 97 – Choupal  
3000 COIMBRA – Telefone (039) 22346

V. N. GAIA – Av. Infante D. Henrique, 322 (Junto Continente)

Av. Marquês de Pombal, 49  
2400 LEIRIA – Telefone (0044) 34179Rua das Portas St.º Antão, 136/138  
1100 LISBOA – (Largo da Anunciada) – Telefone (01) 372443Av. Grão Vasco, 56  
1500 BENFICA – Telefone (01) 705453Estrada Nacional 125 – Arneiro  
8000 FARO – Telefone (0089) 28421Rua Almirante Reis, 118-122  
8700 OLHÃO – Telefone (0089) 74829Estrada Nacional 125 – Parchal  
PORTIMÃO – Telefone (0082) 24873**Almeida Alves & Castro. Lda.**

FABRICANTES DE:

- TAMPOS PARA CADEIRAS COM IMITAÇÃO DE NAPA
- BÓIAS DE SALVAÇÃO
- PRANCHAS DE SURF
- PRANCHAS DE WINDSURF
- SEKIRMES
- FLOREIRAS
- TAMPOS PARA MESAS

TELEFONE 722669 • APARTADO 201  
S. Félix da Marinha • VILA NOVA DE GAIA

Sede: Monte – Paramos – 4500 ESPINHO – Portugal

Telefones: 723370-725378 – Telex: 28315 ALCIMP P – Telefax: 725378

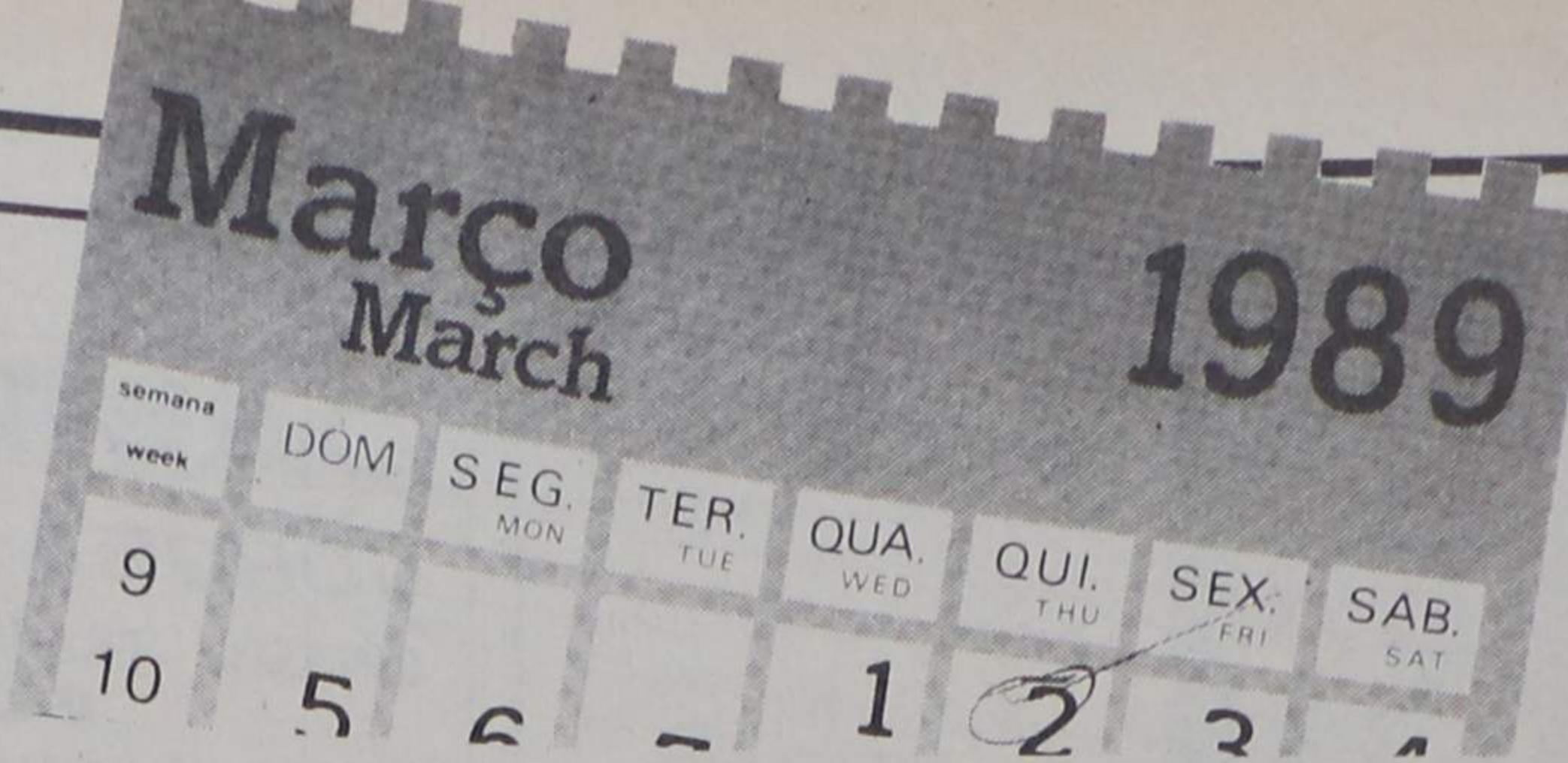

# Explosão enluta Regimento de Engenharia

**Março**, marçação, tempo de Páscoa que cá a Defesa comemora com um jornal deste tamanho... O Manel Sancebas faz de Judas e faz um «testamento» à moda antiga e a Redacção fornece aos lambareiros umas quantas receitas de doces e bolos.

As **autárquicas** estão para nove meses e há já quem se queira adiantar. Carvalho e Sá da LEIP de Paramos é o primeiro. Nada de entendimentos com o PS. O primeiro amor é sempre o melhor ou uma promessa de voltar a penates, misturada com umas «bocas».

Pelas bandas dos **Paços do Concelho** a vida decorre sem grandes acontecimentos. Valdemar Ribeiro, o homem dos cifrões, passa a vereador a meio-tempo. A senhora presidente desce pela primeira vez à tribuna do povo e é saudada por todos os partidos.

Na mesma sessão da **Assembleia Municipal** os de-

putados municipais dizem: «queremos a Carreira de Tiro longe de Espinho» e duas «heranças da Solverde», piscina e parque de estacionamento prendem a atenção dos presentes.

A situação do **aeródromo de Espinho** merece honras de um editorial deste Semanário. Por aquelas bandas a tragédia aconteceu: um engenho explosivo manuseado por um instrutor deflagra e vinte e dois soldados são atingidos. O instrutor acaba por falecer, mais tarde.

O **túnel** entra em obras, alinda-se. É uma iniciativa da Junta de Freguesia no âmbito das comemorações do centenário da Paróquia. E a rua dezanove entrará em obras, muito em breve: será um «passeio só» da Oito à Vinte. Será um empreendimento a inaugurar lá para os fins de oitenta e nove.

O presidente do SCE anuncia para breve a constituição de uma Comissão

encarregada de preparar as comemorações do 75.º aniversário do Sporting.

Mas é o noticiário **desportivo** que, durante o mês de Março, é privilegiado. Durante o mês, no **futebol**, o nosso, então primodivisionário, começa a «afundar-se» lá pelo fundo da tabela

classificativa. Perde por três a zero com o Nacional e o treinador Carlos Garcia é substituído por Amândio mas a equipa continua a não conseguir somar o pontos necessários. Perde duas vezes mais: cinco-como com o Setúbal e dois a zero com o SC de Portugal.

Nos domínios do **vólei** realizou-se o tão esperado derby local e ganha a Académica na negra o que leva o então treinador **José Moreira**, entusiasmado, a garantir que a sua equipa também era candidata ao título.

Mais tarde veio a garantir

o segundo lugar e o Espinho perdeu o terceiro. O humor no desporto veio de um jogo das chamadas equipas populares. No **Ronda-Gulhe** o árbitro teria perdido o apito e acabou o jogo. Mais tarde soube-se que não foi o apito mas a bolinha do dito.

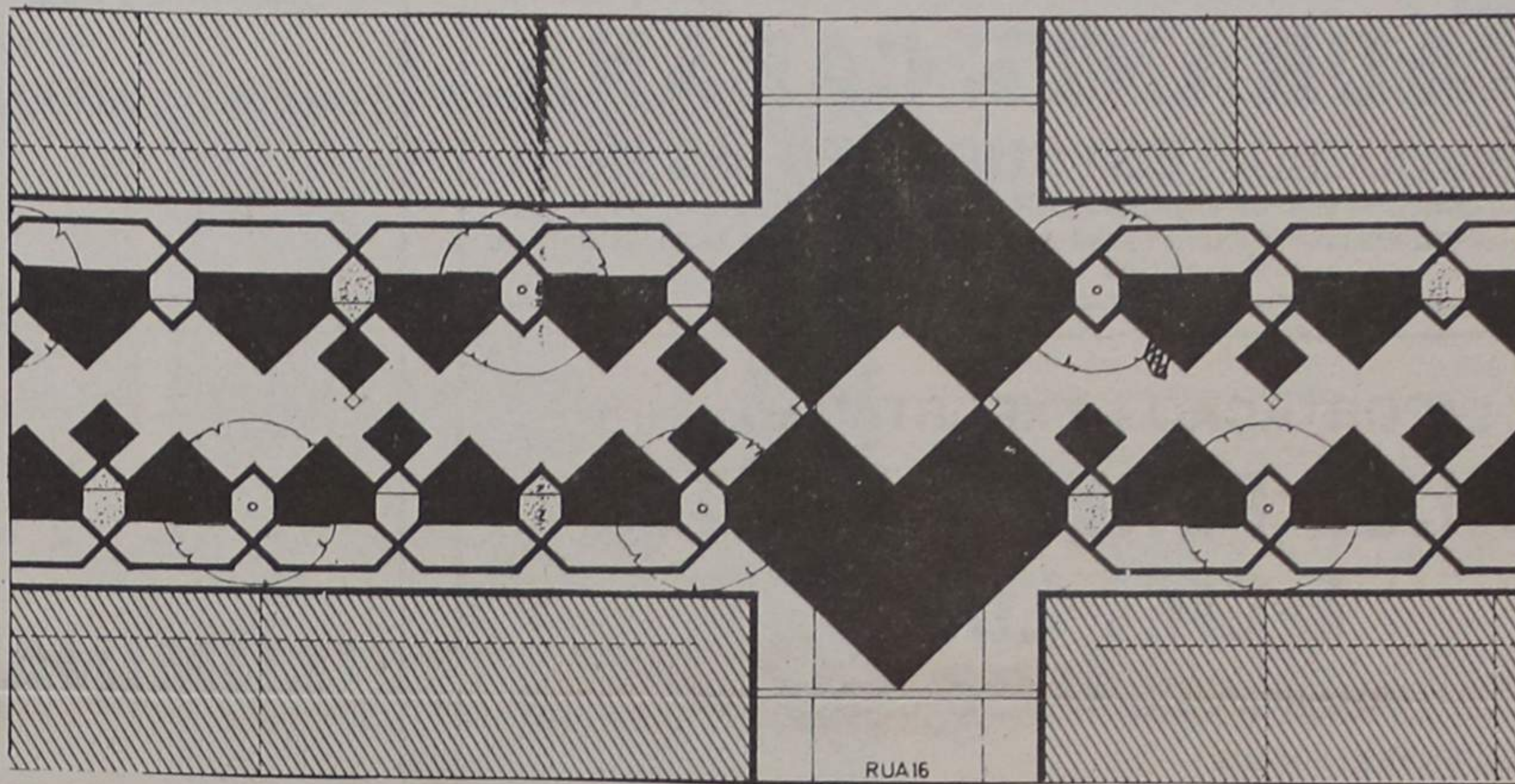

Março: Espinho fica a saber como serão as obras na «19». Através de «Defesa de Espinho», claro.

# Arrancam emissões regulares legais da rádio local

O noticiário do nosso Semanário abre, no mês de **Abril** com um Editorial a convidar os leitores a conhecerem melhor a **Cerclespinho**, visitando o «casarão» onde está instalada, na estrada de Anta e fecha com uma reportagem sobre o mesmo tema. E por falar em instalações, fala-se também que na cidade os apartamentos estão caros mas a procura é boa.

Por enquanto a **política** e os **políticos** ainda não estão mui-

to preocupados com este tema, que ficará lá para Outubro, Novembro. Para já, Manuel Faria, o presidente da Junta de Freguesia de Anta, vem à estacada defender a sua «dama», em longa entrevista, e garante que não é político mas um homem que gosta de trabalhar.

Entretanto, os **partidos**, PSD e CDU promovem colóquios e debates sobre saúde e ambiente.

Pela **Câmara Municipal**, o executivo vai a Lisboa falar, com o sec. de Estado do

Turismo para tratar das contrapartidas do Jogo. Na última semana do mês a presidente adoece mas recomeça rapida-



Rádio local, legalidade «no ar» a partir de Abril

Os **Bombeiros Voluntários de Espinho** e a **Banda** são notícia, os primeiros porque avançam firmes no restauro e ampliação do seu quartel e a segunda a preparar-se para assinalar os 150 anos da sua fundação, enquanto o presidente se queixa de que, na cidade, as pessoas nem sequer se lembram de que temos uma banda, enquanto alguns estudantes da **Escola Secundária dr. Gomes de Almeida** vão a Coimbra disputar as Olimpí-

das de Física, vencendo nos níveis de 9.º e 11.º anos.

Por sua vez, o **DESPORTO** passa a dispor de mais um veículo de divulgação com a **Rádio Costa Verde** a arrancar em emissões regulares.

Os clubes populares, que no concelho se dedicam preferencialmente ao **Futebol**, são motivo de algumas entrevistas com os principais responsáveis e um deles, **Albertino Silva**, da Associação Desportiva Cruzeiro do Sixto de Silvalde, adverte que há violência no **Campeo-**

**nato Popular**, enquanto que para os dirigentes do Grupo Desportivo dos Outeiros o que se impõe é a criação de laços de **amizade**.

O **vólei** esteve em evidência com o **I Torneio Internacional Juvenil da Cidade de Espinho** e a Suíça venceu a poule da **Spring Cup** realizada no pavilhão do Sporting. Os **Tigres da Costa Verde** continuam infelizes no reino da bola: duas derrodas frente ao Fafe e ao Guimarães e um empate com o Penafiel levam a nossa equipa para o penúltimo lugar da tabela.



## ANTÓNIO AUGUSTO ALVES DE OLIVEIRA

### MISSA DO 13.º ANIVERSÁRIO

Recordando esta data com profunda saudade, sua esposa e filhos mandam celebrar missa por sua alma, dia 30, sábado, pelas 8 horas da manhã, na Igreja Paroquial de Silvalde.



mente a recuperação, enquanto Valdemar Ribeiro assume o comando.

O mês de **Abril**, de águas mil, diz o povo, é também de dinheiros mil. A Assembleia Geral da **SOLVERDE** reúne e distribui 12 mil contos pelas instituições locais, cabendo a maior fatia à **Misericórdia**, 7.100 contos! E pelo casino e novo hotel as candidatas a **misses** desfilam em ensaio preparatório da grande final.

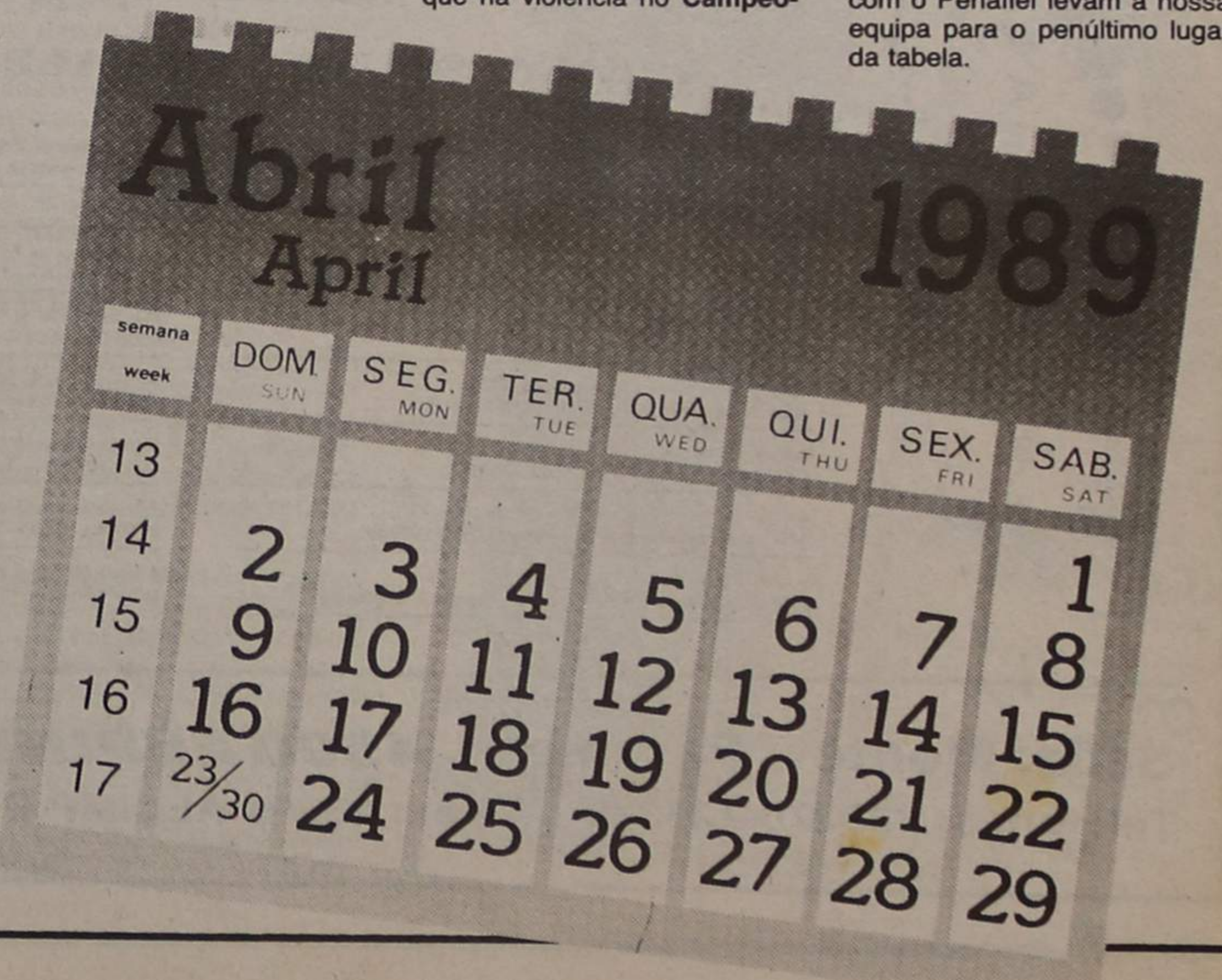

**Artis****RETRATOS  
DE ARTE**VEJA E ADMIRE A ARTE E BELEZA  
DA FOTOGRAFIA

Rua 19 n.º 287 – Telefone 722387

**IRMÃOS  
IN  
NETO****IRMÃOS NETO – CONSTRUÇÕES LDA.**

COMPRA, VENDÁ, CONSTRUÇÃO, ADMINISTRAÇÃO DE PROPRIEDADES

A SUA SOLUÇÃO IMOBILIÁRIA

EM PORTUGAL: Rua 23, n.º 174-2 AH (Ed. São Pedro) – Tels. 724649 – 725343 (Espinho)  
NO BRASIL: Rua Senador Dantas, n.º 117 – Gr. 441 – Tels. 220-2336 – 220-7286 – RJ**CASA MIXTA****JORGE & COSTA, LDA.**OURIVESARIA – RELOJOARIA – OFICINAS ESPECIALIZADAS  
ARTES DECORATIVASRUA 33 N.º 474 (entre as Ruas 18 e 20)  
4500 ESPINHO

TELEFONE 725118

em ESPINHO  
onde a terra acaba e o mar começa está a  
**CABANA****RESTAURANTE CABANA**

COM GERÊNCIA DO RESTAURANTE MAJÁRA

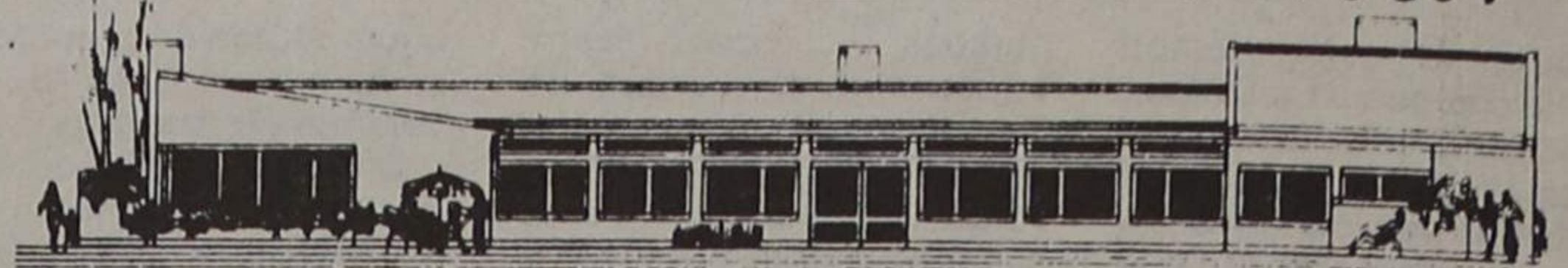
Apresenta cumprimentos de BOAS-FESTAS e DESEJOS de um FELIZ ANO  
NOVO tornando-os extensivos a todos os seus Clientes e Amigos espalhados pelo Mundo.**RESTAURANTE***Dulcemar*

- AMPLOS SALÕES VIRADOS PARA O MAR
- AMBIENTE SELECIONADO
- CASAMENTOS • BAPTIZADOS • REUNIÕES, etc.

Junto à Escola Primária em frente ao mar

PRAIA DA AGUDA ————— TELEF. 7624077

Deseja a todos os seus clientes e amigos  
FESTAS FELIZES e PRÓSPERO ANO NOVO.

IMPORTAÇÃO – EXPORTAÇÃO

**MANUEL PEREIRA FONTES  
E CA., LDA.**

FÁBRICA DE TAPEÇARIAS

- TAPETES E CARPETES MANUAIS
- CARPETES E ALCATIFAS MECÂNICAS «WILTON»  
E «AXMINSTER» LISAS E COM DESENHO

Equipa especializada em assentamento de alcatifas em todo o país

«REALCE» MARCA REGISTRADA

Telefones 721316/17/18

Marinha – Silvalde – ESPINHO

Telex 22255 – FONTES – PEW

**CASTROS****ILUMINAÇÕES FESTIVAS, LDA.**

CASA FUNDADA EM 1921

ILUMINAÇÕES E ORNAMENTAÇÕES DE FESTAS, FEIRAS, ROMARIAS, ARRAIAIS, MONUMENTOS  
E EDIFÍCIOS – ESTRADOS P/ RANCHOS FOLCLÓRICOS E BANDAS MILITARES – DECORAÇÃO E  
ILUMINAÇÃO DE FESTAS PRIVADAS, ILUMINAÇÃO ANIMADA (ELECTRÓNICA)Rua do Monte Lírio • Anta • Telefone (02)720224  
— 4500 ESPINHO —**ALCATIFAS PETRÓLEO**

IMPORT – EXPORT

Os Maiores em Alcatifas, Tapeçarias e Decorações

— FÁBRICA: SOUTO – SILVALDE – ESPINHO —

**FILIAIS:**Estrada Rodovia-(Via Bom Jesus-Chaves)  
Junto à Univ. do Minho (Escolas Gulbenkian) – 4700 BRAGA – Telf. (053) 76371Rua S. Gonçalo, n.º 877 – (Esq. da Avenida de Londres, n.º 550)  
4800 GUIMARÃES – (Em frente ao Estádio Municipal) – Telf. (053) 413951Rua D. Afonso Henriques, 1553  
4445 MAIA – Telefone (02) 9716560Estrada Exterior da Circunvalação, 3478  
4435 AREOSA – Telefone (02) 9716613Rua do Heroísmo, n.º 50  
4300 PORTO – Telefone (02) 575165Av. N.º Sr.º da Hora, n.º 95 – Sr.º da Hora  
4450 MATOSINHOS – Telefone (02) 9515940Rua do Brasil, 302-A  
3000 COIMBRA – Em frente ao Estádio Municipal – Telefone (039) 715643Rua Figueira da Foz, 89 a 97 – Choupal  
3000 COIMBRA – Telefone (039) 22346

V. N. GAIA – Av. Infante D. Henrique, 322 (Junto Continente)

Av. Marquês de Pombal, 49  
2400 LEIRIA – Telefone (0044) 34179Rua das Portas St.º Antão, 136/138  
1100 LISBOA – (Largo da Anunciada) – Telefone (01) 372443Av. Grão Vasco, 56  
1500 BENFICA – Telefone (01) 705453Estrada Nacional 125 – Arneiro  
8000 FARO – Telefone (0089) 28421Rua Almirante Reis, 118-122  
8700 OLHÃO – Telefone (0089) 74829Estrada Nacional 125 – Parchal  
PORTIMÃO – Telefone (0082) 24873**Almeida Alves & Castro. Lda.**

FABRICANTES DE:

- TAMPOS PARA CADEIRAS COM IMITAÇÃO DE NAPA
- BÓIAS DE SALVAÇÃO
- PRANCHAS DE SURF
- PRANCHAS DE WINDSURF
- SEKIRMES
- FLOREIRAS
- TAMPOS PARA MESAS

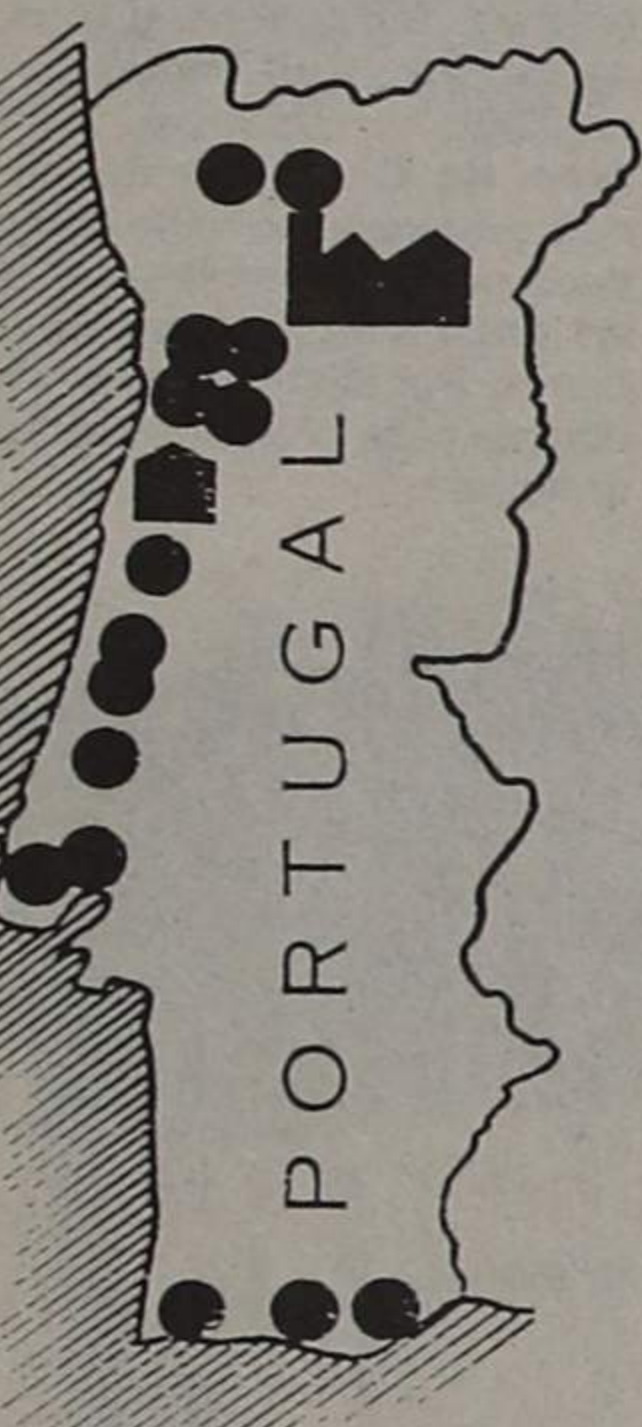
TELEFONE 722669 • APARTADO 201  
S. Félix da Marinha • VILA NOVA DE GAIA

Sede: Monte – Paramos – 4500 ESPINHO – Portugal

Telefones: 723370-725378 – Telex: 28315 ALCIMP P – Telefax: 725378



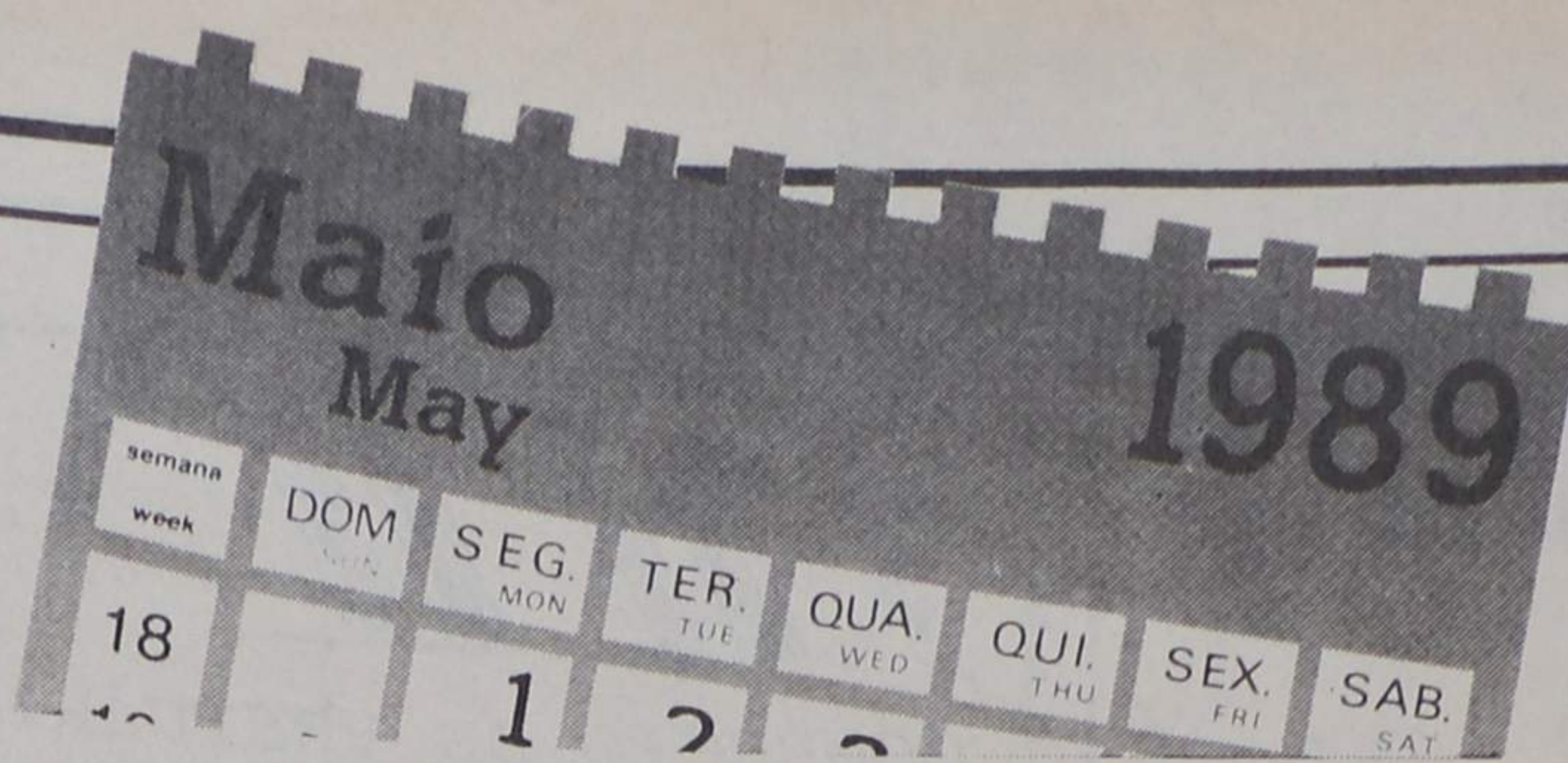

# Centenário da Independência de Espinho

O mês de Maio não foi famoso em noticiário. abriu com a notícia do falecimento de Nuno Violas, um jovem de 20 anos, e, por consequência, foi adiada a inauguração do **Hotel Solverde**. As cerimónias fúnebres decorreram em Silvalde e tiveram a participação que a Família merecia.

Mas a vida não é feita só de acontecimentos tristes e a

**Paróquia de Espinho** vive um momento de particular alegria com a visita do bispo do Porto a abrir as comemorações do centenário e também em missão pastoral. Foi uma data inesquecível para a comunidade, afirmou, então o padre Manuel, a nível civil, a Junta de Freguesia faz crescer um programa comemorativo, que passa pela colocação de um **painel de**

**azulejos** no subterrâneo — já pronto — ao mesmo tempo que Romeu Vitó se queixa de que «me, todos estão a aderir às comemorações». Para essas mesmas a Câmara avançou com uma contribuição de 5.850 contos!

Acontecimento de festa foi, também a cerimónia de Juramento de Bandeira no **Regimento de Engenharia de Es-**

**pinho** e a imposição a esta unidade militar da **medalha de ouro de serviços distintos:**

«marca indelével na história do Regimento. Ainda em festa esteve o **Patronato da Divina Providência a comemorar os seus quarenta anos de existência, sempre ao «serviço e defesa dos mais pequenos» nas palavras da sua**

**directora, D. Maria de Lourdes.**

Foi tempo também dos **dois ilustres deputados espinhenses defenderem, cada um por sua vez os interesses de Espinho na Assembleia da República**, nos domínios dos acessos da cidade à autoestrada, sugerindo um nó rodoviário, que serviria também, a zona envolvente, altamente industrializada e ainda o acelerar do processo da variante à 109.

Acontecimentos «quentes» vieram da **Domus Municipais**. Foi apreciado o **Inquérito** e o vereador, nas funções de presidente, Valdemar Ribeiro declarou que «a montanha pariu um rato» ou seja que o executivo, no caso da «bandada», teria cometido irregularidades de natureza processual. O mesmo vereador, com a concordância dos seus colegas propõe um conjunto de projectos para fazer jus a seis milhões e novecentos mil contos em contrapartidas do **jogo**. O mesmo autarca apresentou um esquema de pagamento dos três milhões em dívida à EDP.

Entretanto, em acesa discussão na **Assembleia Municipal** são apreciados dois documentos importantes da ges-

tão local: **Relatório e Contas** da Câmara e dos Serviços Municipalizados. As opiniões, naturalmente não são convergentes, pois se uns, os da APU considerava demasiado elevado o saldo positivo de gestão, outros os do PS denunciaram alguns desvios. A maioria fez prevalecer a sua força.

No **futebol** o Espinho teve um maio em cheio: quatro jogos e oito pontos. Mas foi tarde e aí veio a descida. Que não haja desânimo. Os tореedores que se lembrem daquela célebre frase: «vou partir só para ter o prazer de voltar».

Pela segunda vez, um jovem espinhense de seu nome Ilídio Silva é notícia desta vez por ter brilhado a grande altura, sagrando-se campeão nacional dos 800 e dos 1.500 metros na sua categoria.

Finalmente e de novo o Leixões fez das suas, eliminando a Académica da Taça de Portugal em **Volei**. E **Pingo** vai de abalada até à invicta cidade.



A cidade iria completar 16 anos em Junho seguinte. Mas era Maio e passavam precisamente cem anos sobre a independência de Espinho

## «Fonte do Mocho new look» dá os primeiros espirros...

Mês de **Junho** e a praia estão aí à porta. Como habitualmente, o **Regimento de Engenharia de Espinho** faz os nivelamentos e as trocas de areia para que mais tarde se possa «festejar» o regresso da bandeira azul das doze estrelas, uma espécie de certificado de garantia.

A **biblioteca municipal** promete ir até à praia. Vê-la-emos na praia da Câmara, ali na baía, durante a época, baía que cada vez mais se enche de boa areia que vai faltando noutros locais a sul. Por isso é anunciado um concurso para obras que beneficiarão a defesa e acrescentarão o assoreamento artificial. **(Não val dar nada. A areia não se estabiliza onde nós queremos mas onde os ventos e as marés mandam!)** Ainda mais para o sul, nas zonas onde labutam as três **companhas**, a areia a mais começa a ser problema. Problema é também para a população da Marinha ter de ir votar lá tão longe, nas escolas de Silvaldinho.

Com maior ou menor relevo, as **Escolas** comemoraram o **Dia da Criança**. Os Bombeiros Voluntários de Espinho colaboraram e cerca de quatrocentas crianças experimentaram alguns trabalhos dos «soldados da paz».

Junho foi o mês do «**dia da cidade**» e mesmo no **dia**, finalmente, a fonte luminosa, «**fonte do Mocho new look**» deu à luz e começou a espirrar. Quem nada teve a ver com isso foi o eng. Jorge Monteiro que, de

vez, abandonou o executivo e foi louvado pelos **bons serviços prestados**. Nem com o inquérito da **inspeção** que volta à baila em sessão pública. Presente, um documento da Câmara que reconhecendo a existência das falhas apontadas pelos senhores inspectores, conclui que não são assim tantas como se supõe e muitas delas já vêm doutros mandatos. Quatro vereadores aprovam o documento e três nem dizem que sim nem que não mas todos fazem a sua declaraçõzita de voto. Lá por coisas!

Onde todos estiveram, mais ou menos de acordo e em dois momentos distintos, foi na atribuição de dois subsídios ao SC de Espinho, um de cinco mil contos e outro de 3 000, sendo este para a compra de carrinhas.

E em termos de dinheiros a **Solverde** não lhe ficou atrás. Entregou às colectividades o que prometera meses atrás e chamou cá entidades e colectividades do **Porto** que levaram catorze milhões de escudos, conforme o contrato da concessão do **bingo** no silo-auto.

Intermuros da urbe e nos muros do subterrâneo, no fim do mês passado, havia sido inaugurado o **painel de azulejos** no âmbito do **centenário**. Este mês **Romeu Vitó** dá a sua primeira entrevista em força a fazer prever a sua apetência por mais altos voos.

E já que estamos nos domínios da política é bom não esquecer a grande vitória do

partido **oposição com 41%**, quando os partidos foram assim contemplados: PSD-34,69%; PS-32,04%; CDU-12,45%; CDS-12,31%. Isto nas eleições para o Parlamento Europeu!

Uma jovem da Escola Secundária Manuel Laranjeira, de seu nome **Maria do Céu Fontes Herdeiro Figueiredo**, por mor de um trabalho realizado sobre a Ria de Aveiro vai a Londres. Prémio justo! Injusto foi o que aconteceu a dois jovens, que não se aperceberam do perigo que representa a **Barrinha de Esmoriz** e por lá ficaram nos seus verdes treze anos.

O **Cinanima 89** finalmente recebeu luz verde. A Câmara e os organizadores assinaram um protocolo! E a autarquia começa a ver-se confrontada com a evidência de que no prédio onde funcionava o **S. Pedro** não vai haver sala de cinema! Luz verde teve, finalmente, a **variante**. Vai a concurso e é obra, dizem, aí para os cinco milhões.

Finalmente o **desporto**, o SC de Espinho abre, oficialmente as comemorações do **75.º Aniversário** com um jantar-convívio. Ainda aqui apareceu o dr. Lito.

Nos domínios do **futebol**, no SCE são agora os mais pequenos que estão em foco. Os **juvenis** vão a França e conquistam um honroso troféu, o da disciplina, enquanto os **juniores** se sagram campeões distritais. No mesmo clube as meninas do **vôlei** passam à segunda divisão.

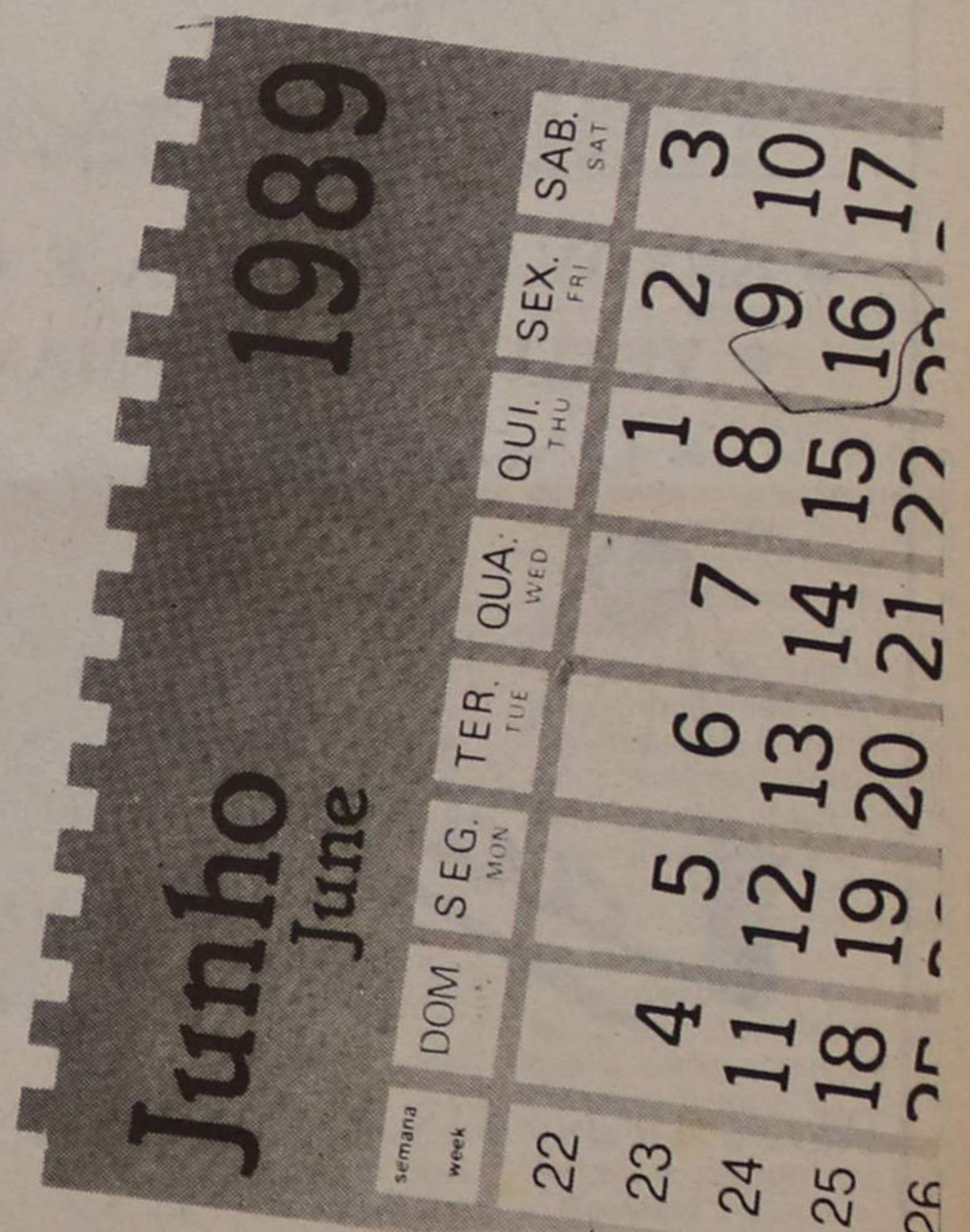



## AMORIM BARATA GARCIA

### VENDA DE:

ANTENAS - MATERIAL ELÉCTRICO  
ELECTRODOMÉSTICOS  
COMPONENTES PARA ELECTRÓNICA

### MONTAGENS DE:

ANTENAS INDIVIDUAIS  
COLECTIVAS E PARABÓLICAS

### REPARAÇÕES EM:

ALTA FIDELIDADE  
ELECTRÓNICA GERAL  
TELEVISORES A COR E P/B  
TODA A GAMA DE ELECTRODOMÉSTICOS

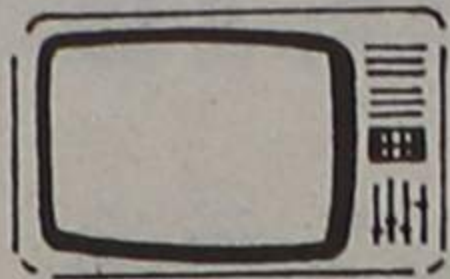

RUA 26, N.º 347 - TELEFONES: EST. 723284 • RES. 7624468  
4500 ESPINHO



COMÉRCIO DE VESTUÁRIO  
E PERFUMARIAS, LDA.

RUA 19 - N.º 466  
TELEFONE 724799  
4500 ESPINHO

*Espinho* **BELA**

M. LUÍSA HENRIQUES LDA

RUA 12 N.º 589 4500 ESPINHO ☎ 72 42 03



- ENXOVAIS P/NOIVA E COMUNHÕES
- VESTUÁRIO PRÉ-MAMÃ E BEBÉ
- LINGERIE

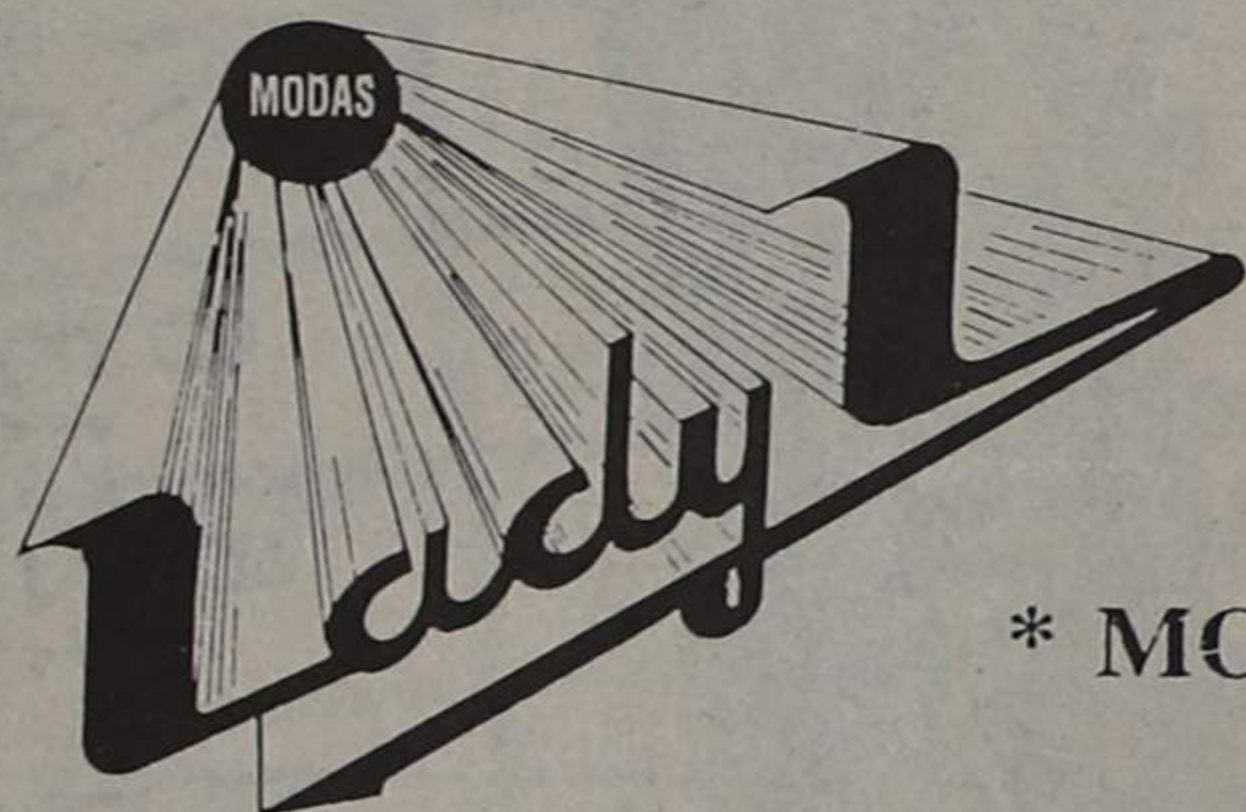

\* MODAS - NOIVOS

RUA 19 N.º 318 4500 ESPINHO ☎ 72 42 03

## GRANDE GARAGEM DE ESPINHO

Concessionária

# SEAT

CONHEÇA AS NOVAS VERSÕES

**MARBELLA IBIZA MALAGA**

VISITE-NOS NOS STANDS

ÀS

RUA 62 - N.º 384

AV. 24 - N.º 205 - ESPINHO



## CELEIRO

### SUPERMERCADO

## JOÃO RIBEIRO & RIBEIROS, LDA.

SUPERMERCADO: Rua 23, n.º 229

ARMAZÉM: Rua 20, n.º 343

ESCRITÓRIO: Rua 23, n.º 231

TORREFACÇÃO: Rua 26, n.º 324

★ ★ ★

— TELEFONE 720646 — ESPINHO —

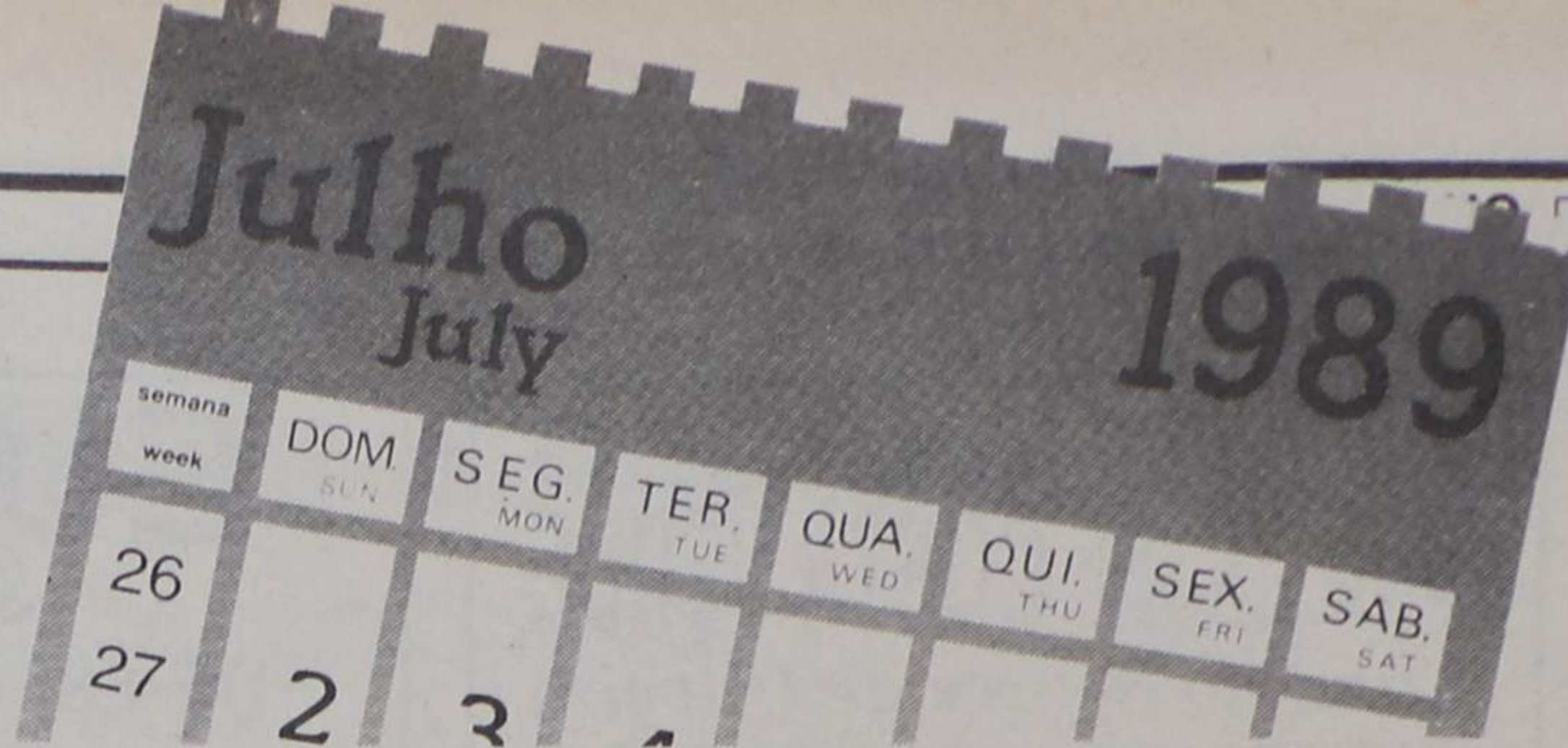

# Um novo hotel é inaugurado

**DE JULHO** ainda temos bem presentes aquelas temperaturas elevadas, que, se a memória nos não engana, não voltaram a aparecer. O repórter da DE desceu à praia e deparou com uma temperatura de 38°. Como ia em serviço não tomou banho mas falou com os responsáveis (alguns) pelas praias, os banheiros e soube, por meias palavras, que alguém praticava taxas acima das tabelas. Fundadas esperanças numa boa época. Só que na praia da Câmara há sempre prejuízo, situação a rever, por certo.

De repouso falava também o **Agostinho de Almeida** que, a propósito da passagem dos comboios, se referia a «um barulho demolidor que estremece os prédios da cidade e ensurdece as pessoas». Situação incómoda por certo como misterioso era para o mesmo o problema da areia que nada nem ninguém consegue segurar.

E já que falamos em praia convém lembrar que, já na Granja, foi inaugurado,

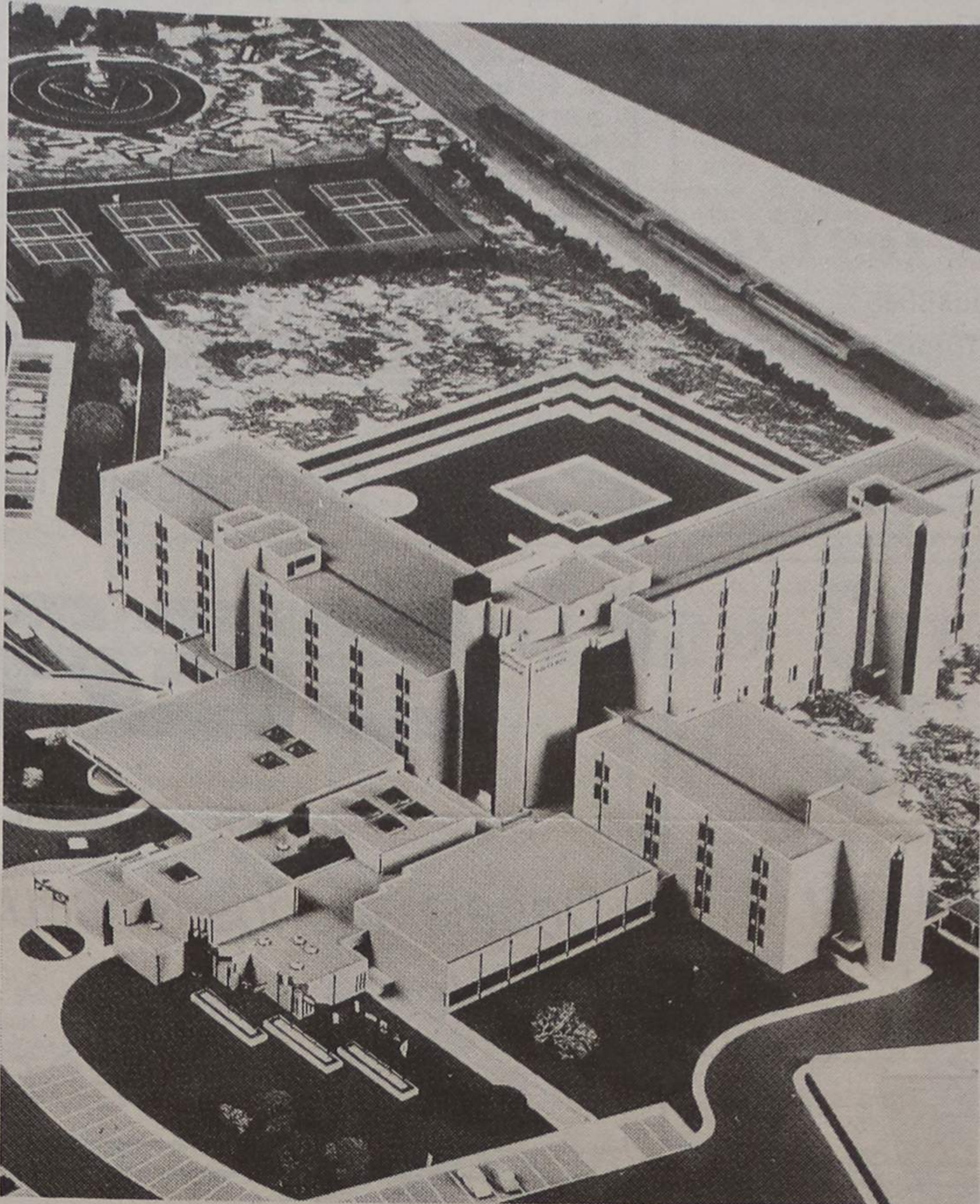

com a presença do **Chefe de Estado**, o novo **Hotel Solverde**. E, na circunstância, Manuel Violas garantiu que com os filhos e netos não ia efectivamente parar!

Também e ainda de coisas ligadas ao mar se tratava quando noticiámos o aviso de que comer **bivalves** era perigoso para a saúde por causa de uma **toxina** do tipo DSP.

E o nosso jornal noticiou ainda **mais água**. É que alguns políticos começaram a metê-la, quando era tão fácil estar caladinho. Vejamos:

No princípio deste mês o sr. Alfredo Araújo «ao povo e à grei» clamava que «**quem risca somos nós**». Com o tempo havemos de ver que não riscava nada!

Firme ao leme, a direcção da CDU: o nosso candidato é Casal Ribeiro.

Pela Câmara, como é natural, não há, nem poderá haver, convergência de opiniões. Foram 62 mil contos para as colectividades, fora o que já tinha ido (e não há dúvida que daquela casa sai muito «bago»). Quem ficou a ver navios foi o Hospital que precisava de uns trocados para a compra de um **grupo electrogénio** e ficou sem luz, luz a joros que chegou às Juntas de Anta e Paramos: 20 mil e 24,5 mil.

O presidente eleito ainda aposta no seu regresso em

Setembro. Mas era mais força de alma do que física!

Em ritmo lento, tão diferente dos comboios que perturbam o sossego dos cidadãos, vai, continua a Nossa Assembleia Municipal. Em trabalhos que já vêm do mês anterior, perdida em tempos «antes da ordem do dia», determina, entre outras coisas que os **CTT** não terão parque privado. E com uma recomendação à Câmara para que, a tempo e horas, proporcione aos deputados a documentação necessária.

Há ainda uma questão de **compactação de lixos** a que se opõe a Junta de Freguesia de Silvalde, mas isso é capaz de ficar lá para o tarde.

**Julho** é um mês de calma desportiva. Limpam-se as armas para a próxima época. Mas como ainda não falámos de **Andebol** é altura de fazer referência a uma entrevista dos responsáveis pela secção do SCE a garantir que este ano não foi mas no próximo vai ser. O lugar do SCE é na primeira divisão!

... E a volta a Portugal passou em Espinho.

# A praia é que está a dar!

**AGOSTO** é, rigorosamente, a última oportunidade de férias na praia. Até mesmo as férias, em geral, não podem ir muito mais longe pois que as obrigações escolares vêm ali, mesmo ao virar da esquina, que é, como quem diz, no virar do mês. E nesta reposição de acontecimentos vistos pelo nosso jornal não encontramos «substância».

O nosso director escreveu um **Editorial** que não teve eco, mas a culpa não lhe cabe. Imaginem os candidatos à Câmara a discutir coisas como o futuro do aeródromo de Paramos! Até que era interessante, mas dali não vêm grandes votos.

Nesta altura a **PRAIA** é que está a dar mas com os habituais excessos: circulação de veículos motorizados no domínio dos peões e

praieiros; utentes que não respeitam nada nem ninguém e deitam lixo por todo o lado, que nem os televi-



sionados **Jogos d'Água** conseguem limpar.

Falta de limpeza... Perdão, não há falta de limpeza durante os meses de praia,

o que há é porcaria a mais.

Claro que a praia também traz coisas agradáveis como a eleição da **Miss**

Centro Aquático que custaria 1,5 milhões de contos.

Ninguém falou mais no «projecto».

Tempo de férias, mas não para os **bombeiros** que tiveram que se haver com um acidente no Picoto entre um camião cisterna e um ligeiro. Muitos feridos e um deles morre mais tarde.

A política também foi de férias mas antes tratou de dois assuntos: o PS escolhe Artur Bártolo para candidato e o ex-presidente da concelhia do CDS, Dias Cruz mais que vencido, convencido, demitiu-se do partido.

**Desporto em Agosto** tem o futebol em manobras, que é como quem diz em torneios. E foi o da Costa Verde que a equipa local venceu ao derrotar na final o **Boavista** por dois a um.

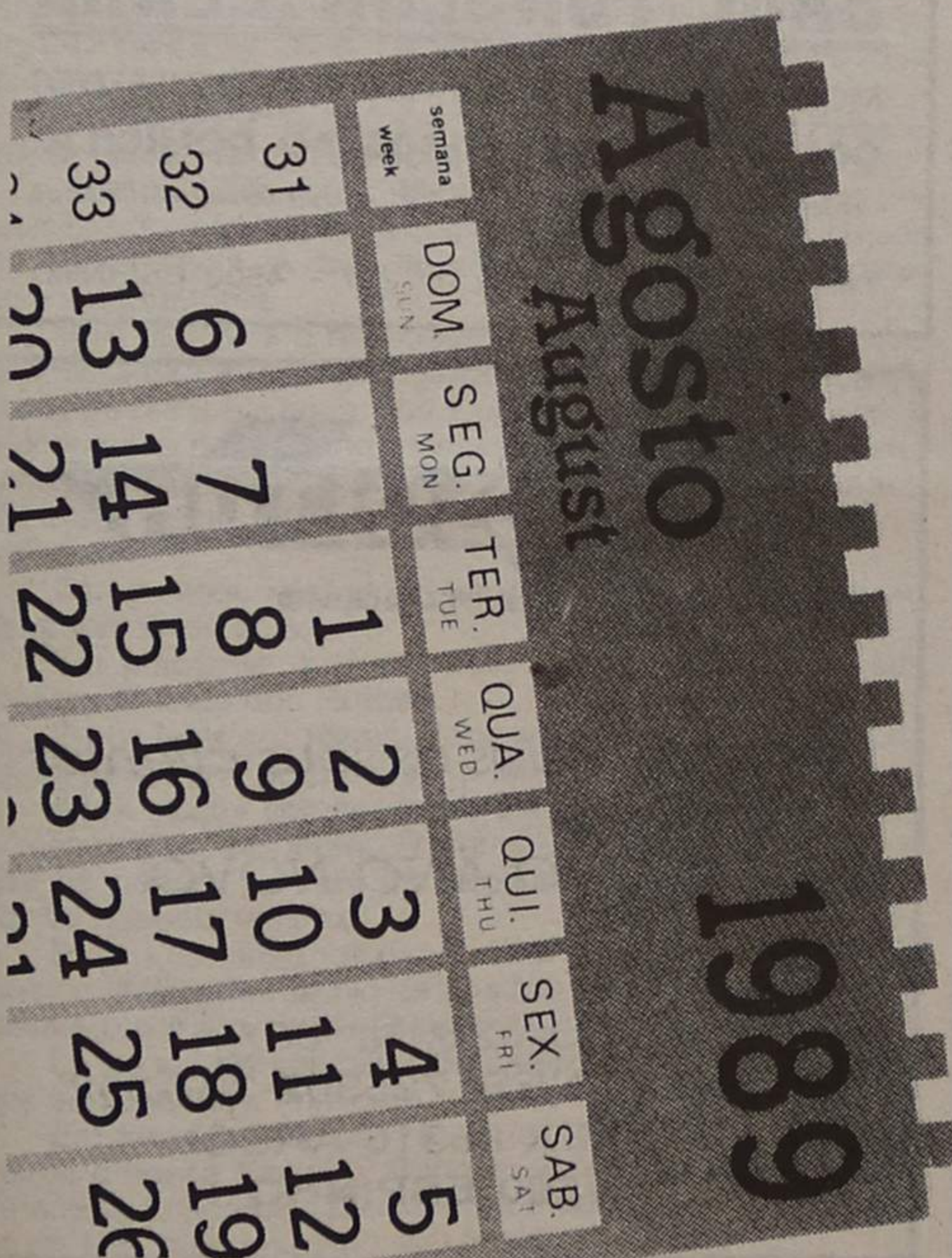

«DE»  
VENDE-SE  
NO CAFÉ  
MODERNO



**MÓVEIS  
COSTA VERDE**

*Cândido Soares de Oliveira*  
Desejamos a todos os nossos clientes e amigos  
um **PRÓSPERO ANO NOVO**  
Avenida 24, n.º 951 - Telef. 723338 - 4500 ESPINHO

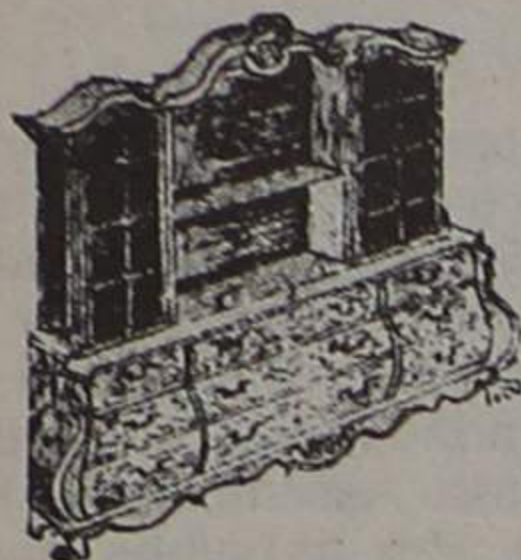

MÓVEIS COSTA

- DE -

**Ângelo Costa**

ESTOFOS E DECORAÇÕES  
MÓVEIS SÉCULO XVII • TODOS OS ESTILOS

PICOTO - Argoncilhe - 4535 Lourosa

Junto ao Restaurante Adelina

TELEFONE, 7640541

TIPOGRAFIA



Martins & Gomes, Lda.

Rua 8 n.º 1035 - Telef. 720669 - Apartado 68 - 4501 ESPINHO Codex

**EUROSPUMA**

SOCIEDADE INDUSTRIAL  
DE ESPUMAS SINTÉTICAS, LIMITADA

ESPUMAS DE POLIURETANO  
PARA TODAS AS APLICAÇÕES

TECIDOS NÃO TECIDOS

DELEGAÇÃO EM LISBOA  
Av. Estado da Índia, 4-1.º Piso  
2686 SACAÉM  
Telefs. 2511272 e 2511413  
Telex 16068 FOAM - P.

SEDE EM ESPINHO  
Telefs. PPC 721839 (8 linhas)  
Telegs.: EUROSPUMA  
Telex 22257 FOAM - P. - Apartado 95  
4501 ESPINHO CODEX

**GRANDE GARAGEM DE ESPINHO**

Concessionária

**SEAT**

UMA GAMA COMPLETA

*Deseja a todos os seus Estimados  
Clientes e Amigos*

**FESTAS FELIZES**

**Aquário**



**MARISQUEIRA**

*Para si que é nosso amigo  
Para si que é nosso cliente*  
**BOM NATAL  
BOAS FESTAS  
BOM ANO**

COM OS CUMPRIMENTOS  
DA GERÊNCIA

RUA 19 - ESPLANADA - TELEF. 720377 - 4500 ESPINHO

**SAUL FONSECA ZENHA**

MOLDURAS • ESPELHOS • VIDROS • DECORATIVOS  
**COLOCAÇÃO DE VIDROS AO DOMICÍLIO**  
Desejamos BOAS-FESTAS a todos os nossos estimados  
clientes e amigos.  
Telef. 723727 - Rua 23, n.º 207 - 4500 ESPINHO

**AEROSOLTUR**  
VIAGENS E TURISMO

*Deseja a todos os seus clientes  
e amigos*  
**PRÓSPERO ANO NOVO**

RUA 26, N.º 667  
TELEFONES 725302-327-352  
TELEX 28316-ARSOL  
4500 ESPINHO

# Banda de Espinho: 150 anos

O 9.º mês do ano é **SETEMBRO** e no último domingo dá-se a mudança de hora e chega o Outono.

Registámos duas efemérides notáveis: A «Banda do Soqueiro», **Banda de Música de Espinho** comemora o 150.º aniversário com um Festival de Bandas. A Câmara Municipal oferece-lhe uma prenda de 850 contos, sendo 350 para despesas com a comemoração do aniversário;

Por sua vez, o padre Manuel festeja os 20 anos de actividade sacerdotal em Espinho com uma missa de Acção de Graças.

Ainda é tempo de falar da **praia** que já se foi. Comenta-se: «praias a abarrotar e mazelas para meditar» e são apontadas algumas, tais como falta de sanitários, deficiente limpeza das areias. E que são necessários mais recipientes para o lixo e diz-se que os carros do lixo camarários sujam mais do que limpam.

**Setembro** é, também, festas a **Nossa Senhora da Ajuda** com a sua tradicional e solene procissão e bênção do mar.

As festividades «pagãs» foram as mais espectaculares de sempre em que sobressaíram um festival folclórico, bandas de música, etc. Cabeças de

cartaz: Lena d'Água e Marco Paulo. Sem esquecer a famosa sessão de fogo de artifício, **fogo preso**, e ouvirmos fortes críticas ao local escolhido.

E ao recordarmos uma festa convém falar dum concerto pela **Orquestra Ligeira do Exército** no casino de Espinho a que assistiram mais de meio milhão de pessoas.

Pelos meados do mês há quem proteste e com razão pela poluição causada por pó de cimento proveniente da transferência do dito de contentores para camiões. E a Câmara reconhece que há, efectivamente, **poluição** na zona do Matadouro e mais a sul mas em casos pontuais.

A **actividade política** acorda de um período curto de férias e **Luís Peralta** confessa que esteve para acontecer em Espinho uma frente de esquerda e ele próprio aproxima-se do PS, talvez reconhecendo que o seu PRD está moribundo...

Abel Gonçalves, presidente da Junta de Freguesia de Silvalde, é o candidato do PS a este organismo autárquico e dá uma larga entrevista à Defesa.

As actividades desportivas na cidade ou com colectividades do concelho são cada vez mais objecto de noti-

ciário. **Simplicio** reclama por espaços mais vastos para os seus atletas juvenis e afirma que há «miúdos com muito futebol». António Leitão reaparece numa corrida de 3.000 metros, algures em Espanha, e classifica-se em sétimo lugar. E, surpresa, das surpresas a Associação Académica de Espinho, em hóquei, vira **Gulpihares!**

A bola já rola nos relvados e o «**Espinho**» começa bem: seis a zero ao **Caldas**. E não exijam de cada jogada um golo, pede o treinador. Mas feito dos feitos foi ir a Mira d'Aire e quebrar a invencibilidade do **Mirense!**

Por sua vez o futebol **popular** prepara-se para arrancar com as suas costumadas I e II divisões e vai dar muito que falar.

Desta vez deixámos o noticiário sobre a Câmara para último lugar. É que tem aberto e continua a abrir tanto os **cordões à bolsa** que é um louvar a Deus!

Foram 3.500 contos para Silvalde, mais 250 para o vólei da Académica, mais 75 para o Rio Largo, mais 7.500 contos para Paramos. E até houve quem dissesse que 1989 podia ser caracterizado como o ano em que mais se pediu à **Câmara!**

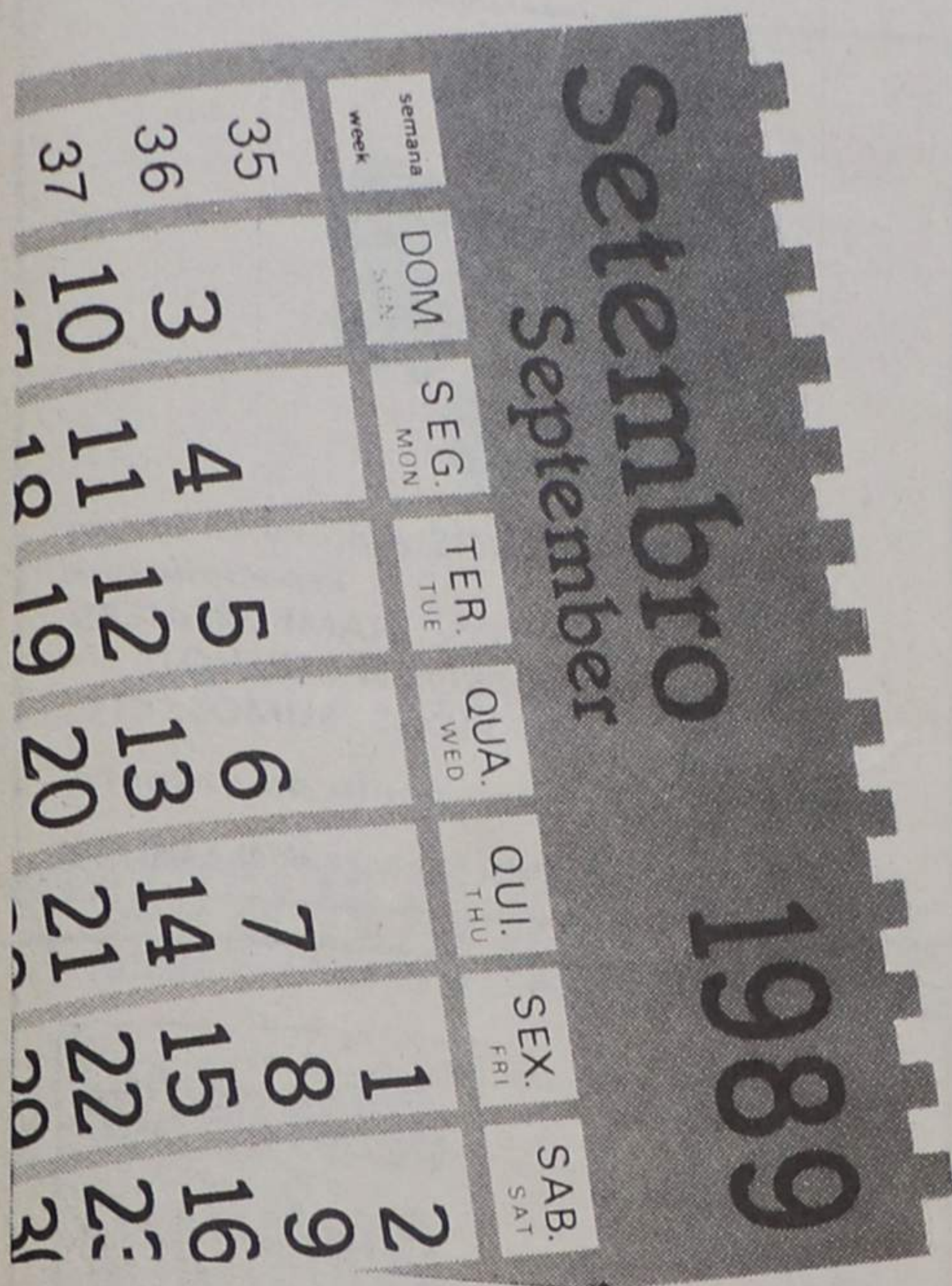

# Morre o presidente «Lito» Gomes de Almeida

E em **OUTUBRO**, a vinte e seis, faleceu o dr. **Lito Gomes de Almeida**, depois de doença prolongada e incurável.

Já durante o mês em curso o PSD, ao ter conhecimento da impossibilidade da recandidatura do dr. Gomes de Almeida, apressou-se a reunir a sua Comissão Política, que escolheu um novo candidato, Romeu Vitó. O último irá ser o primeiro. O partido apresenta-lo-á, e aos seus colegas de lista, em conferência de Imprensa em que se garante: «O PSD é a única força política com possibilidade de obter a maioria absoluta».

Dois **outros políticos** vieram a Espinho. O **Primeiro-Ministro** vem almoçar ao hotel Solverde e reúne-se em privado com o comendador Manuel Violas e o eng. Edgar Ferreira. E Licínio Cunha do **Turismo** vem esclarecer-se sobre os projectos dos candidatos às contrapartidas do jogo e promete que lá para o fim do ano se saberá quem foram os contemplados.

Por sua vez a **Câmara Municipal** analisa o contencioso com a Junta de Freguesia de Silvalde a propósito da instalação da **Autoviação** de Espinho em terrenos daquela freguesia e não altera decisões, anteriormente tomadas. E o nosso jornal publica a lista completa dos Candidatos a todos os lugares das autarquias no concelho, e confirma-se o que vinha sendo noticiado.

Em **Outubro** vai deflagrar a «bomba» chamada **Feira**. E que confusão vamos ter durante o mês...

Num primeiro acto o **Ministro da Justiça** coloca a primeira pedra (que depois alguém retira) e fazem-se discursos de circunstância. A cautela, alguns vereadores não aparecem na cerimónia.

Mais uma vez o nosso jornal em **editorial** denuncia o que considera «o crime da feira». Boatos vários começam a correr de boca em boca; que a obra se não vai iniciar, etc., e a população de Espinho manifesta-se. Uma das manifestações públicas avançou sobre a Câmara, interpela um vereador e entre outras coisas exige: «Não estraguem as nossas raízes».

A população «acordou» tarde e não tem de se queixar. Teve tempo de sobra...

Em ambiente de festa esteve **Esmojães** com a sua tradicional festa dos **Rojões**.

E por falar em festas, sabe-se que as da Senhora da Ajuda deram um prejuízo de quatro mil contos.

Água «suja» começa a correr nas nossas torneiras mas o responsável camarário, Nogueira da Silva, garante que não há perigo, embora lhe repugne consumir o precioso líquido naquele estado.

E para terminarmos o mês falta-nos o **Desporto**. Realiza-se o II Grande Prémio de Atletismo de **Os Belenenses** e Rosa Mota é a grande vencedora. Pudera!

Lá no sul do concelho disputa-se o **Nixdorf Golf Cup** que os espanhóis dominam.

Em terrenos, também relvados, continua de vento em poupa o nosso Espinho; 3 jogos = seis pontos e a vitória perante a Académica de Coimbra é dedicada pelo treinador ao dr. Lito, dias antes do seu falecimento.

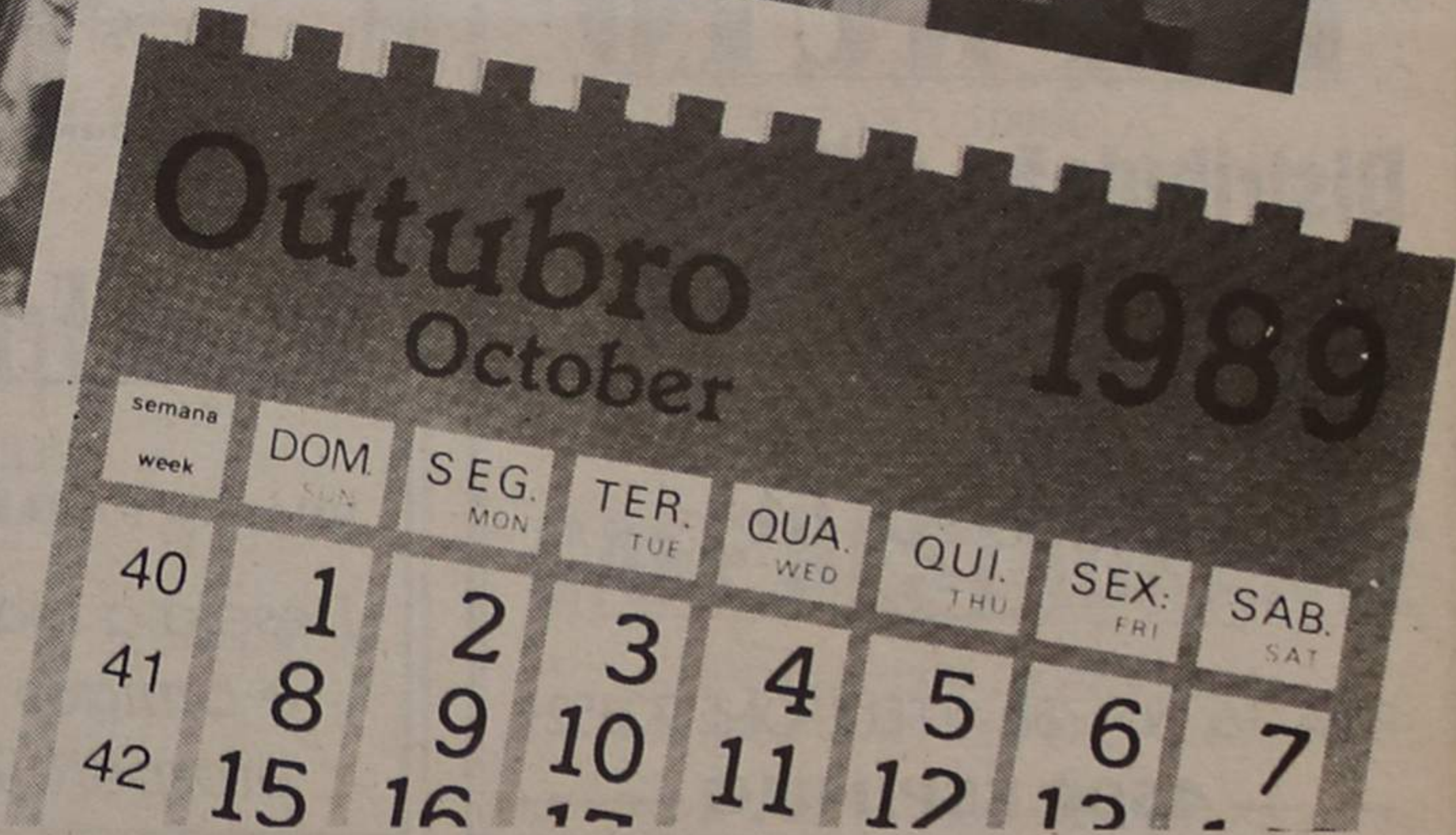
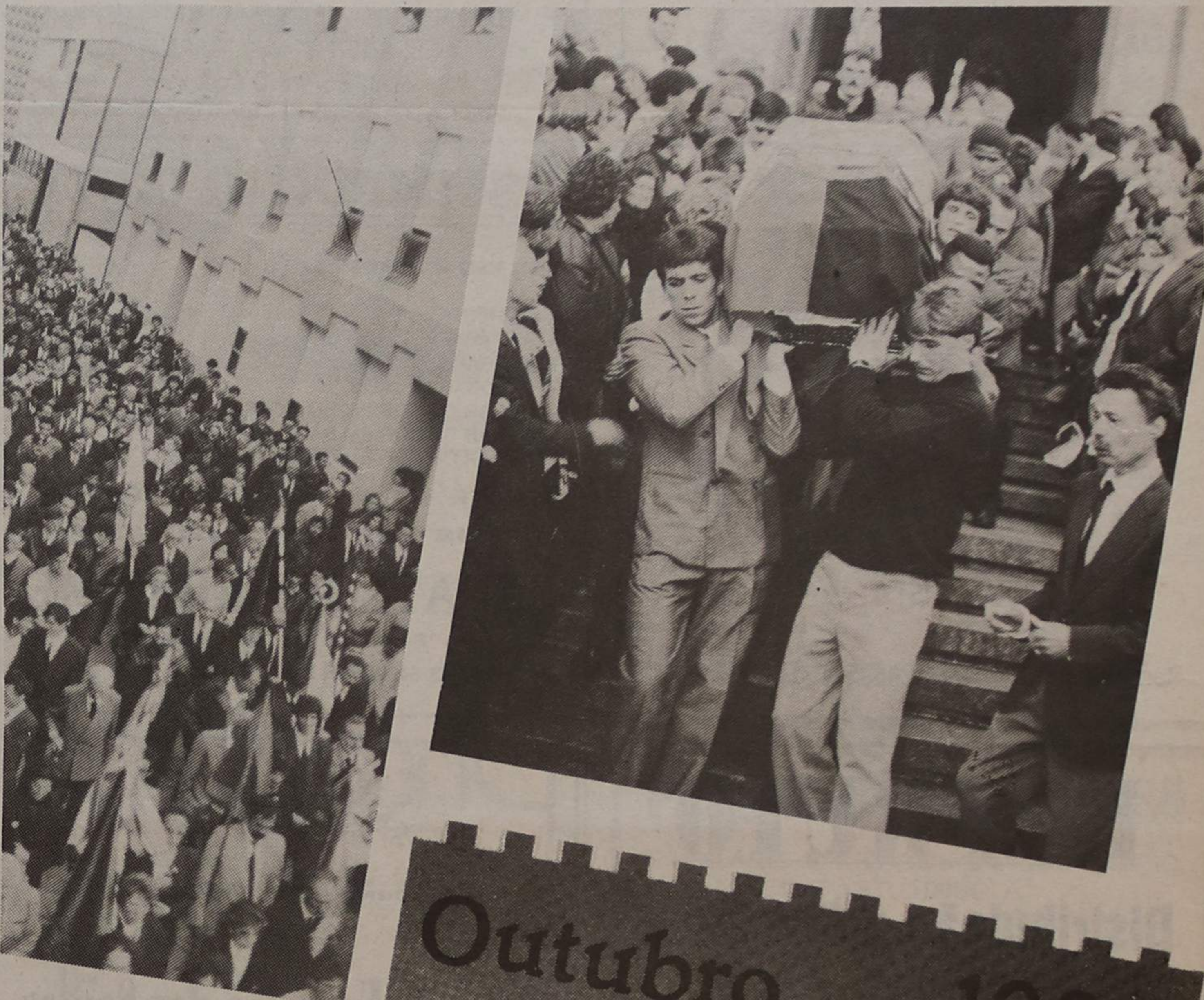

**PERFUMARIA****EX-LIBRIS**

**BIJUTARIAS E MAQUILHAGEM  
EXCLUSIVOS  
CAMISOLAS FEITAS À MÃO**

RUA 8, 587-LOJA 7 – TELEF. 726084

**GALERIAS SABINUS**

— **ESPINHO** —

**(Garagem TAIF)**

**OFICINA DE REPARAÇÕES AUTOMÓVEIS**

*CHAPEIRO, PINTURA E ELECTRICIDADE*

**AMÉRICO DE OLIVEIRA DIAS  
ALBERTO F. DE OLIVEIRA DIAS  
ALFREDO C. FLORES**

Na Nova Variante — **ESPINHO-GRANJA**  
— **Telefone: 722915** —



*VISITE-NOS e prove as nossas  
Especialidades  
CACHITOS, HAMBURGUERS,  
CACHORROS À (TREVO),  
BATIDOS, SUMOS, ETC.*

**TREVO** o seu ponto de encontro  
Reserve já o seu PÃO DE JAMON para o seu NATAL e ANO NOVO

**Papelaria AZUL**

*LIVROS – MATERIAL ESCOLAR  
MATERIAL DE ESCRITÓRIO  
REVISTAS – BIJUTARIAS  
VALORES SELADOS*

RUA 19, N.º 825 – TELEFONE 723313  
4500 ESPINHO

**FÁBRICA DE MALHAS****ROMI**

**RIBEIRO & MAIA, LDA.**

RUA DA LAGARTA — IDANHA — ANTA — ESPINHO  
TELEFONES: 721072-724433 — APARTADO 147  
4502 ESPINHO Codex



**Salão de Chá  
Confeitaria**

*Ao comemorar o seu 2.º Ano Novo  
a Gerência deseja a todos os seus  
clientes e amigos um FELIZ ANO  
NOVO*

Ângulo das ruas 11 e 22, n.º 361 • Tel. 726456 • 4500 ESPINHO

**EIFFEL**

**CAFÉ SNACK-BAR**

MANUEL AUGUSTO GONÇALVES

Especialidades:

- HAMBURGUERS
- DELÍCIA À EIFFEL
- SERVIÇO À LISTA



Rua 19 n.º 855 • Tel. 724835 • 4500 ESPINHO

**ESTIMADO CLIENTE**

**TEM NECESSIDADE DE:**

- \* COMPOR
- \* PINTAR
- \* FORRAR
- \* COLOCAR FECHOS
- \* MUDAR DE COR EM BLUSÕES DE COURO
- \* MUDAR DE COR EM SAIAS DE COURO
- \* MUDAR DE COR EM CALÇAS DE COURO

EXISTE SÓ UMA CASA EM ESPINHO

**QUE TUDO ISTO LHE FAZ**

**SAPATARIA SUBLIME**

Rua 27, n.º 718 ☎ 726292

— **COMO SEMPRE ESPERAMOS POR SI** —

**MENA**

**INSTITUTO DE BELEZA  
SAUNA ☆ CABELEIREIRO**

TRATAMENTO DO ROSTO, CORPO E BUSTO  
LIMPEZA DE PELE ☆ ACNE ☆ MASSAGEM  
DEPILAÇÃO A CERA E DEFINITIVA  
ELECTRÓNICA.

— **Colaboração Médica** —



Rua 16, n.º 584-1.º Dt.º — 4500 ESPINHO  
Telefone 721443

**DAFRUTO**

**Distribuição e Comércio  
de Frutas, Lda.**

**COM DISTRIBUIÇÃO  
PRÓPRIA**

RUA 16, N.º 758 – TELEFONE 723529  
— **4500 ESPINHO** —



CASARÃO DO EMIGRANTE

— DE —

**Orlando Ferreira dos Santos**

TELEFONE 724001  
PRAIA – PARAMOS 4500 ESPINHO

*Deseja a todos os seus clientes  
e amigos  
próspero ANO NOVO.*

**DROGARIA  
BAPTISTA**

Agente em Espinho dos produtos DR. N.G. PAYOT

**GRANDE SORTIDO DE PERFUMARIAS  
NACIONAIS E ESTRANGEIRAS**

Agente em exclusivo dos produtos de Beleza:

DR. N.G. PAYOT – ACADEMIE – JEAN D'ANTHENE  
MAX FACTOR – DR. BABOR – PERFUMES – CARVENE  
JEAN PATOU – FÉRAU – GIVENCHY DE PARIS  
PIER AUGÉ

Rua 23, n.º 207 – Telefone 720467  
ESPINHO



## TRIBUNAL E FEIRA: CONTESTAÇÃO SOBE

1989 aproxima-se, rapidamente, do seu termo. **Novembro** é um mês em que o Outono **cada vez mais** se confunde com o Inverno, que tarda a chegar. As barragens estão no seu mais baixo nível de sempre. E a chuva começou a aparecer em força na parte final do mês. Prolongar-se-á em insistência e quantidade, depois, por **Dezembro**.

No primeiro número deste mês, a **Defesa** veste de negro. O funeral do malogrado **Lito ocupa**, em destaque, as páginas deste jornal.

Deste bom espinhense dissemos, a propósito: «... viveu como quis; morreu quando e como não desejava; que tanto amava a vida...» E foram muitos milhares ao seu funeral, numa última e sentida homenagem. Posteriormente o Governo agraciá-lo-á, muito justamente, com a **Medalha de Mérito Desportivo**.

Os problemas da Feira e do Tribunal voltam às páginas do jornal. O mercado semanal pára por 15

dias e, entretanto, a **Revenda** vai para Esmoriz e os responsáveis começam a tremer. A receita da feira passa dos **cem mil contos** mas a principal fatia vem da revenda.

Há um abaixo-assinado que chega ao Governo. Ninguém quer o **Tribunal** na feira da fruta. Rolando de Sousa diz que o processo é irreversível. E a presidente da Câmara torna pública a sua preocupação em relação ao mesmo assunto mas acrescenta: «**as pessoas tiveram treze anos para se manifestarem e se oporem ao projecto!**»

A **Junta de Freguesia de Espinho**, a concluir as comemorações do **centenário da Paróquia**, centenário da Paróquia, no Casino, durante um jantar comemorativo distingue, de maneira relevante, a **Câmara Municipal**, o **Padre Manuel**, o **Regimento de Engenharia de Espinho** e o **comendador Manuel de Oliveira Violas**. Na cir-

cunstância, o arq. Sérgio Gonçalves, em palestra sobre a área urbana de Espinho, diz e porquê o **Tribunal** ficaria melhor noutra local. Por sua vez os **Lions de Espinho**

entregam prémios a quatro alunos dos estabelecimentos de ensino locais e que mais se distinguiram no ano lectivo anterior. O **Cinanima**, que esteve em dúvi-

das, começa e termina. Acompanhamos o festival e concluímos que foi um êxito. É um Festival de Animação pequenino mas interessante!

tingue os associados com emblemas de prata e ouro e nomeia **sócios honorários a Solverde e a Câmara Mundial**.

Em especial destaque está o Fu-



Imagens que são já uma saudade

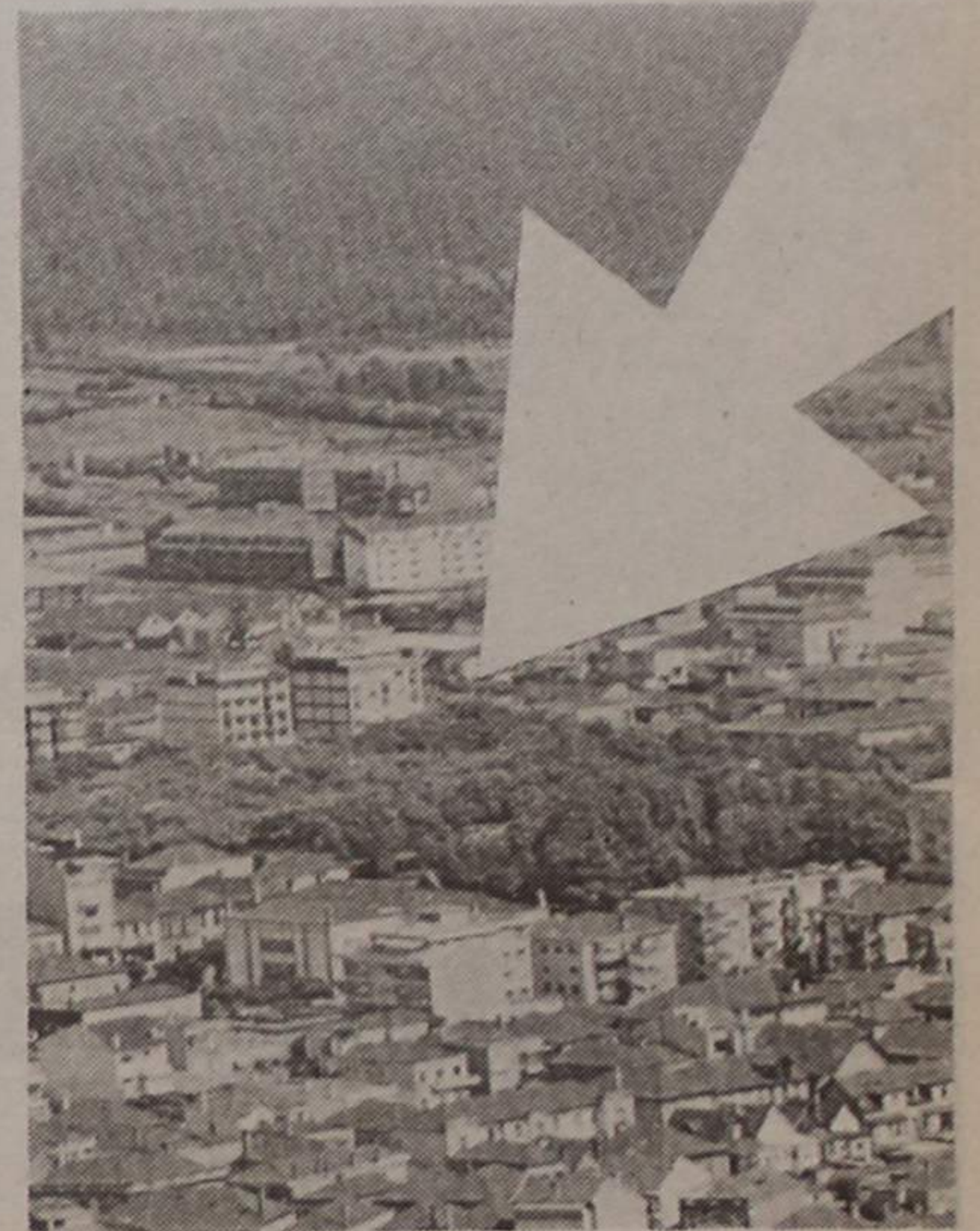

«Defesa de Espinho» - 3013 - 89/12/28

### TRIBUNAL JUDICIAL DA COMARCA DE ESPINHO ANÚNCIO

O Doutor JOAQUIM COSTA DE MORAIS, Juiz de Direito do 2.º Juízo do Tribunal Judicial de Espinho:

FAZ SABER que, nos Autos de Processo Comum - Tribunal Singular n.º 3785/89, que corre termos pelo 2.º Juízo do Tribunal Judicial de Espinho, que o Digno Agente do M.º P.º move contra o arguido JOAQUIM MANUEL AMENDOEIRA DA SILVA, casado, comerciante, com última residência conhecida na Rua 6, n.º 726, Espinho, actualmente em parte incerta, por haver cometido um crime de furto p. e p. pelo art.º 296.º do Código Penal, foi o mesmo declarado contumaz, por despacho de 89-12-07, o que implica ao mesmo a anulabilidade dos negócios jurídicos de natureza patrimonial celebrados após esta declaração e ainda se decreta a proibição de o arguido obter certidões no Registo Civil e Predial e em obter passaporte, nos termos dos n.ºs 1, 3, 5 e 6 dos art.ºs 337.º e 336.º do Código de Processo Penal.

Espinho, 11 de Dezembro de 1989

O Juiz de Direito,  
Joaquim Costa de Moraes

A Esc.-adjunta,  
Maria Judite Rodrigues

Compre com segurança... Ofereça Qualidade  
VISITE

joalharia  
Purina

Rua 19, n.º 397 - Telef. 726367  
ESPINHO

As eleições autárquicas aproximam-se. A CDU dá uma conferência de imprensa e anuncia a sua estratégia: de ataque e meter de novo um vereador. (Não atacou nada mas conseguiu o seu vereador).

Ainda não foi este mês que a Câmara fechou os cordões à bolsa (vamos estar atentos no próximo ano!). Com as finanças em baixo, o SCE consegue mais dez mil contos.

Finalmente o **Desporto**. Em Assembleia Geral de aniversário o mesmo SC de Espinho dis-

tebol: o Sporting local vai de vitória em vitória e só em Castelo Branco topa com um empate.

Para a **taça** elimina o Moura e no sorteio calha-lhe «Os Belenenses».

Vitor Hugo, em entrevista, garante que se vai esforçar por levar a Académica para a Associação do Porto.

### PASSA-SE EM ESPINHO

PAPELARIA E ARTIGOS DE ESCRITÓRIO, COM TOTOLOTO E TOTOBOLA.

Trata:

J. COUTO  
TELEF. 724236 (horas de expediente)

### PASSA-SE CAFÉ RESTAURANTE

ZONA DE ESPINHO,  
COM RAZOÁVEL MOVIMENTO

J. COUTO - Telefone 724236

## ELECTRICIDADE MATERIAL ELÉCTRICO

*José de Oliveira Dias*

Alta e Baixa Tensões  
Luz — Força Motriz  
Montagem — Estudos e Projectos

Rua 26, n.º 643 — ESPINHO  
Rua 23, n.º 777 — ESPINHO  
Telef. 723459

## STAND GUIMARÃES



— DE —

*José de Oliveira Guimarães*

TODOS OS MODELOS DE BICICLETAS  
ACESSÓRIOS PARA AS MESMAS  
MOTORIZADAS E ACESSÓRIOS PARA AS MESMAS

Ângulo das Ruas 19 e 28, n.º 814 — Telef. 721239 • 4500 ESPINHO

## ZENITE

ELECTRÓNICA  
TV — VÍDEO

RUA 18, N.º 825 — TELEFONE 720388

— ESPINHO —

## Farmácia HIGIENE

Directora Técnica:

*Maria do Rosário de Garcia  
Pinto Correia*

FARMACÊUTICA

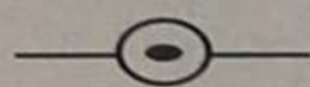

RUA 19, N.º 395 • TELEFONE 720320

## Sapataria CHARME I

Rua 20, n.º 682

## Sapataria CHARME II

Rua 23, n.º 459

*Manuel Martins Assunção*

Telef. 724931

## ORLANDO

MODAS

☆ CONFECCÕES

☆ MALHAS

☆ LINGERIE

RUA 19 — 216 ☆ TELEFONE 720790  
4500 ESPINHO

## Fábrica HORVA

HORTA BRIOSO & C.<sup>a</sup>, LDA.

MOBÍLIAS EM:

- VIMES
- Juncos-«ROTIN»
- MALACAS E MISTOS
- CESTARIA FINA PARA TODOS OS FINS
- UTILIDADES DOMÉSTICAS

Rua 14, 1244-1252 — Telefone 720291 — Apartado 21  
4501 Espinho Codex — PORTUGAL

## OFERTA SENSACIONAL

### NA COMPRA DE UM AQUECEDOR A GÁS

(Garrafa — Gás — Borracha — e Braçadeira GALP gás  
valor 4 895\$00)

### ROCHA — ELECTRODOMÉSTICOS TEM PARA SI

MÓVEIS — ELECTRODOMÉSTICOS — TELEVISORES — VÍDEO — ÁUDIO

MONTAGEM DE CALDEIRAS E TERMOACUMULADORES A GÁS  
ESTUDOS GRÁTIS PARA INSTALAÇÃO A GÁS

DISTRIBUÍMOS GALP gás

EM: ESPINHO — V. N. GAIA — V. DA FEIRA E OVAR

Rua 31, n.º 469 — Telefones: 720325-720977 — 4500 ESPINHO

## CASA DO RETORNADO

DE VELHAS TRADIÇÕES...  
COZINHA REGIONAL

O BOM PALADAR PARA OS  
BONS APRECIADORES

Agora, diferente e sob a gerência

De: **ANTÓNIO MAGALHÃES**

Especialidades da Casa:

Arroz de Marisco  
Bacalhau à Liberdade  
Cozido à Portuguesa  
Tripas à moda do Porto  
Cabrito assado  
Chispe à Transmontana

— SERVIÇO À LISTA —

ABERTO ATÉ ÀS 2 HORAS



Rua 23 (Esq. Av. 2, junto ao mar) — N.º 22 — Telef. 722580 — 4500 ESPINHO

## TINTURARIA E LAVANDARIA

## A NOVA DE ESPINHO

ESTIMADOS CLIENTES

É COM MUITO PRAZER QUE OFERECEMOS OS NOSSOS SERVIÇOS DE LAVANDARIA  
E TINTURARIA

HIGIENE ☆ QUALIDADE ☆ TECNOLOGIA  
SEGURANÇA ☆ PRONTIDÃO

ATRIBUTOS QUE OS ESTIMADOS CLIENTES SABERÃO RECONHECER  
Rua 22, 495 — Telef. 721074 (junto à Câmara Municipal) — ESPINHO



		Dezembro 1989					
		December					
semana	DOM	SEG.	TER.	QUA.	QUI.	SEX.	SAB.
week		MON	TUE	WED	THU	FRI	SAT
						1	2
48					7	8	9
49	3	4	5	6	14	15	16
50	10	11	12	13	20	21	22
51	17	18	19	20	27	28	29
							30

# VITÓ GANHA O CADEIRÃO

O último mês do ano é o ponto final nas comemorações dos 75 anos do Sporting de Espinho. Vem cá o ministro Valente de Oliveira e há sessão solene no Casino. Na política local, a campanha eleitoral começa «ensonada» e assim se manterá até quase ao fim. O que verdadeiramente abana a campanha é um contundente comunicado da CDU para com o centrista José Fonseca. Depois vamos todos às urnas e Romeu Vitó ganha o cadeirão apetecido. Depois... bem, depois é futuro e não vamos nessa de dar as cenas dos próximos capítulos...



**Venha passar o ano connosco**

REVEILLON NA DISCOTECA

REVEILLON DE GALA

REVEILLON TROPICAL

1989



**HOTEL SOLVERDE – GRANJA**  
Reservas pelos telef. 726666 e 726111

# Churrascaria GRACIOSA

\* FRANGOS NO CHURRASCO  
 \* GELATARIA  
 \* PIZZARIA À BRASILEIRA  
 \* REFEIÇÕES EMBALADAS, PRONTAS A COMER, CHURRASCOS, BACALHAU NA BRASA E PRATOS TÍPICOS ECONÓMICOS

NO CENTRO DA CIDADE

## CHURRASCARIA GRACIOSA

☆ *Deseja a todos os seus estimados clientes, amigos e seus familiares votos de um FELIZ NATAL*

E nos prestigiem sempre

Largo da Graciosa — Telef. 720470 — ESPINHO

BEBÉ E CRIANÇA — RUA 19, N.º 258



## BOUTIQUES TUCHA

Carlos Alberto F. A. da Cruz

JUVENIL — RUA 8, N.º 589-LOJA 2

TELEFONE 723856 \* \* \* 4500 ESPINHO

SNACK-BAR



## GOLFINHO

António Jorge Cardoso

MARISCOS SEMPRE FRESCOS

ESPECIALIDADE EM **FRANCESINHAS**

ARROZ DE MARISCO

SEMPRE FEITO NA HORA

ABERTO ATÉ ÀS 2 HORAS DA MANHÃ

RUA 2 N.º 663 — TELEFONE, 724294  
**4500 ESPINHO**



# RESTAURANTE-RESIDENCIAL BALIZA

SNACK-BAR MARISCOS  
 CERVEJARIA CHURRASCARIA

DIARIAMENTE AO SEU DISPOR  
 COM AS MELHORES ESPECIALIDADES REGIONAIS

RUA 62 N.º 37 e RUA 8 N.º 471 (frente à Estação da CP)  
 Telef.: 720220-720607 — 4500 ESPINHO



# CAFÉ DIPLOMATAS

RUA 19, N.º 1445 — TELEFONE 724804  
**ESPINHO**

*Há amor no seu peito. O seu coração é de ouro.*



## OURIVESARIA CONFIANÇA

FUNDADA EM 1890

Rua 19 — ESPINHO

CONNOSCO  
 A SUA CAMPANHA  
 PUBLICITÁRIA  
 RESULTA

SOMOS

**EMPES**  
 EMPRESA DE PUBLICIDADE DE ESPINHO, L.



RUA 26, N.º 601-2.º ESQ.º — 4501 ESPINHO CODEX

# LOLI-BIJU

A CASA DE MODAS QUE FALTAVA EM ESPINHO!

CONFECÇÕES PARA SENHORA E HOMEM

## LOLI-BIJU

ONDE A QUALIDADE E O BOM GOSTO NÃO CUSTAM MAIS CARO!

RUA 19, N.º 230 — TELEF. 723711

# RESTAURANTE RODA VELHA

Av. da República, 867 — AGUDA — Telef. 7626300 (a 50 metros da passagem-de-nível)

ESPECIALIDADES DA CASA

Seg. — Espetada de Porco Flamejante  
 Ter. — Mimiños de Boi c/ Ananás  
 Quar. — Arroz de Entrecosto  
 Sext. — Espetada de Porco Flamejante  
 Sáb. — Lombinhos de Pescada c/ Gambas  
 Arroz de Entrecosto  
 Dom. — Espetada de Peixe c/ Gambas e açorda  
 Naco de Vitela na brasa c/ migas

SÁBADOS  
**JANTAR-CONCERTO**

— FADOS —  
 JANTE EM AMBIENTE SELECIONADO SEM AGRAVAMENTO DE PREÇO

