

DEFESA DE ESPINHO

BIBLIOTECA MUNICIPAL
DE ESPINHO
N.º
20.016

APARTADO 39
4501 ESPINHO CODEX
PORTE PAGO
ANO 59 • NÚMERO 3040
5 DE JULHO DE 1990
PREÇO: 50\$00

DIRECTOR: ÁLVARO GRAÇA

SEMANÁRIO

FUNDADOR: BENJAMIM COSTA DIAS

3

Sábado
em Espinho
o dia
do
comerciante

Assembleia Municipal

VOGAIS QUESTIONAM

O PRESIDENTE

■ PÁGINA SETE

4

Um pé
no Porto
outro
em Aveiro

FORA D'HORAS
NA CADEIA

Álvaro Sabença, proprietário da discoteca SPINUS, terminou a sua noite de S. João numa cela da cadeia.

O já antigo problema dos horários de funcionamento dos bares e discotecas do distrito de Aveiro e a falta de coordenação entre o Governo Civil e a autarquia, acabou por resultar na intervenção policial que, fundamentada nas directivas do seu superior hierárquico directo (Governo Civil), pretendia encerrar este estabelecimento às quatro horas, quando, e segundo o Decreto de Lei 417/83, a edilidade pode conceder licenças de funcionamento mais prolongado. Era essa a licença que Álvaro Sabença tinha em seu poder, mas tais argumentos não impediram, em virtude da relutância em encerrar a sua discoteca, duas horas bem passadas nos calabouços da PSP. Com o consequente julgamento a dar razão ao arguido, a situação afigura-se agora no mínimo caricata.

Contamos em próximas edições dar mais detalhes acerca de este e outros casos que têm vindo a afectar a vida nocturna da Rainha da Costa Verde.

8

Ginástica
aeróbica
na baía

Zona Litoral Sul
que futuro?

SOLUÇÕES PRECISAM-SE

■ PÁGINA NOVE

Decreto
361/89:
*Erro
primário*

...Consideram os professores primários: os de Espinho e dos restantes concelhos do distrito. Quando as coisas estão bem, porque se há-de mudá-las? — a pergunta que o decreto suscita, como se pode ler na página 5.

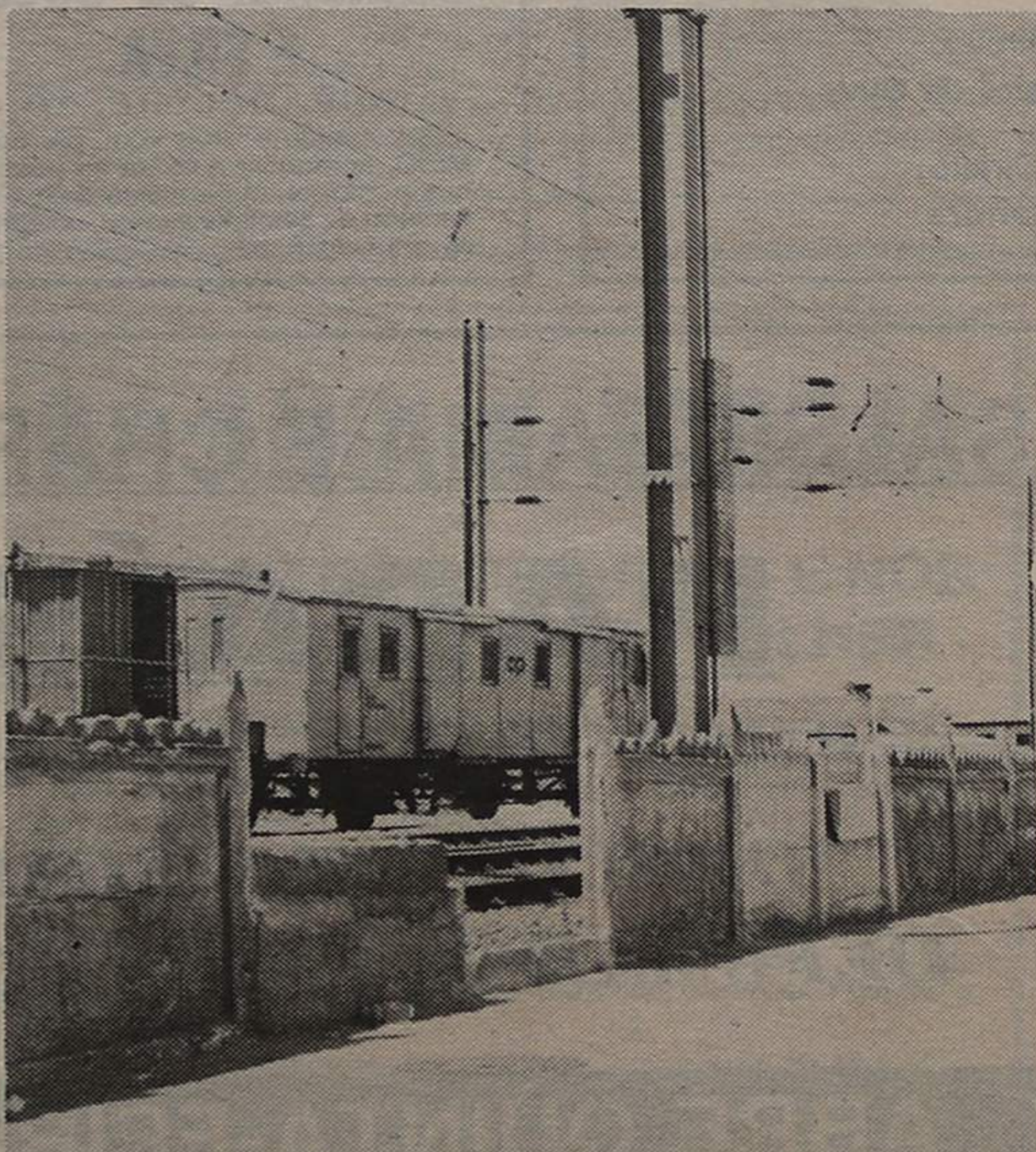

Se há fotos que valem por mil palavras, esta é uma delas. Resta dizer que foi tirada na Rua 8, imediações do Rio Largo.

JUSTINO PEREIRA:
*PROMESSA ESPINHENSE
PARA O HÓQUEI EM CAMPO*

■ PÁGINA ONZE

CULTURISMO
FAZ SUCESSO NA CIDADE

■ PÁGINA DOZE

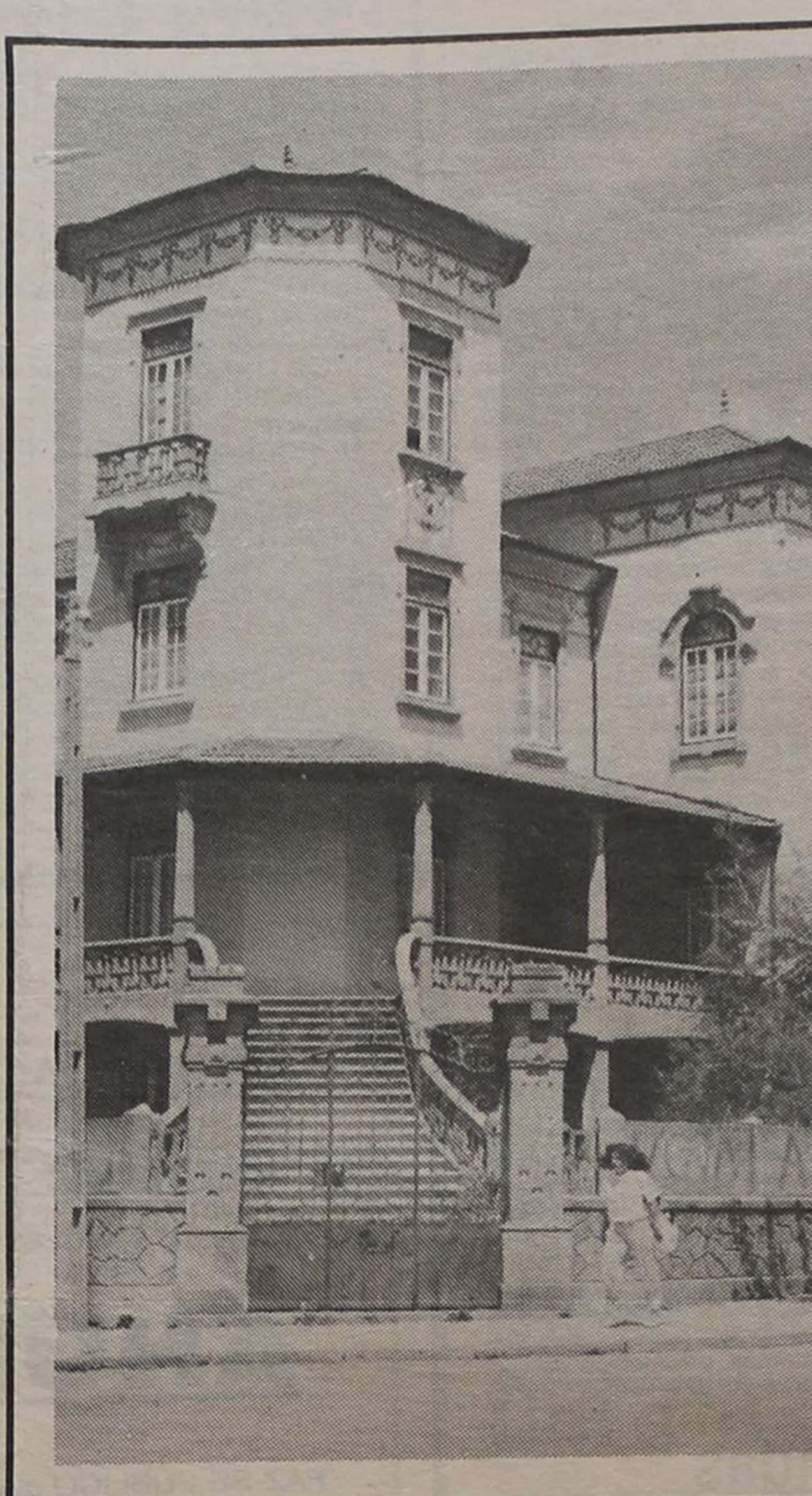

Os proprietários estão dispostos a ceder o imóvel à Câmara, por troca com terrenos, para fins culturais. Antes, porém, é preciso resolver em tribunal um contencioso que opõe proprietários e Ministério da Educação.

PALACETE
DA PENA:
*QUE
FUTURO?*

■ PÁGINA QUATRO

PEQUENOS ANÚNCIOS

Advogados

FERNANDO GUIMARÃES - Advogado - telef. 723731, Rua 19, n.º 927 - 4500 Espinho; horário: 9-19 h; sábado: 9-12 h.

A. CAMARINHA LOPES e HENRIQUE RODRIGUES - Rua 19, n.º 274-1.º - Espinho - Telef. 726471.

Aluguéis

ALUGA-SE EM ESPINHO - Junto à praia, casa mobilada. Mês de Agosto. Informação: 721488.

Boa mesa

A VARINA - Almoços, jantares, petiscos. Aberto todos os dias. Rua 2, 129 - Telef. 724630 - Espinho.

Empregos

OFERECE-SE SENHORA - Culta, séria. Para casa de respeito c/ grande experiência de trabalhos domésticos. Ao dia, tardes, manhãs. Carta a este jornal ao n.º 4851.

MOTORISTA COM CARTA DE PESADOS OFERECE-SE - C/ bastante experiência. Conhecedor do país e Espanha. Telef. 7640245.

PRECISA-SE EMPREGADO/A - P/ café, cozinha e mesas. C/ alguma prática, dos 16 aos 35 anos. Falar na Rua Padre António Vieira, n.º 95 - Miramar, das 13 às 24 h.

PRECISA-SE GUARDA NOCTURNO - Horário: 22 às 6 h. Resposta a este jornal ao n.º 4860.

Targa AUTOMÓVEIS

- FIAT PANDA SISLEY 4x4 - 88
- FIAT UNO 60 SL, extras - 86
- PEUGEOT 505 GRD 5L - 86 cinza-metal
- PEUGEOT 505 GRD 7L - 87
- FIAT UNO 45 - 84
- ALFA ROMEO 33 1.3 S cinzento-metalizado - 87
- FORD FIESTA XR2 - 85
- FIAT TIPO 1.4 - 89
- PEUGEOT 205 GR - 88
- CARRINHA VW PARATI, ISENTA - 85
- FIAT UNO 60 SL - 88 Cinzento-metalizado
- FIAT UNO Turbo Diesel - 88
- SEAT MARBELLA L Preto - 88
- FIAT PANDA - 88
- BMW 325 i CABRIOLET - 87

MOTOS

- SUZUKY GS x 1100 F - 88
- SUZUKY DR 600 - 88 (T.T.)

ACEITO TROCA POR CARRO OU MOTO CONDIÇÕES ESPECIAIS DE CRÉDITO - PREÇOS PARA REVENDA - RUA 19, N.º 884 - ESPINHO TELEFONE (02)-725880

PRECISA-SE AJUDANTE DE CHAPEIRO - Para oficina de reparação de automóveis. Entrada imediata. Telefone 725880.

Médicos

CLÍNICA DENTÁRIA Dr. CARLOS RAMOS PEREIRA - Av.º 8, n.º 784-1.º - Espinho. Telef. 723472. Rua Elias Garcia, 55-1.º - OVAR - Telef. 52401.

DR. JOAQUIM FERREIRA MENDES - Médico especialista em ouvidos, garganta e nariz. Clínica Geral, Rua 9, n.º 295-2.º-Esq.º - Telef. 721710.

DR. RICARDO ROMEIRA - Médico especialista em doenças do coração. Carreira hospitalar - C.H.A.N. Ordem dos Médicos. Consultórios: Esmoriz - Castanheiros - Telef. 72579 - ESPINHO - Policlínica - Rua 33, n.º 408 - Telef. 722111 - S. João da Madeira - Av. B. Araújo, 91-1.º-Esq.º - Telef. 27864, dias úteis, das 14 às 20 horas.

Mensagens

NOVENA A SANTA CLARA - Oh! Santa Clara que seguiste a Cristo com tua vida de pobreza e oração, faz com que, entregando-nos confiantes à providência do Pai Celeste, no inteiro abandono, acellemos serenamente sua Divina Vontade. Rezar esta oração e mais 9 Ave Marias durante 9 dias com uma vela acesa (no final de cada oração apague a vela) e só no 9.º dia deixar a vela queimar toda. Fazer 3 pedidos, 1 de negócios e 2 considerados impossíveis. Publicar a novena no 9.º dia.

Serviços

VÍTOR LANCHIA - Estúdio de Vídeo Vítor Lanchia, reportagens em vídeo e fotografia. Conversão de NTSC (E.U.A.) e Secam (F) para sistema português (PAL). Conversão de 8 mm, super 8 e 16 mm para vídeo (BETA e VHS). O profissionalismo fala por si. Rua de Esmoijães, Anta, Espinho. Telef. 725344.

FERNANDO RODRIGUES LIMA - Distribuidor dos papéis Colowall e outras marcas, pavimentos de cortiça, Rua 26, n.º 329 - Telef. 721739 - Espinho.

Vendas

VIVENDA - com 300 m² de área, mais arrumos de 70 m² e quintal. Telef. 720325.

VENDE-SE T2 EM ESPINHO - Bom estado, 1.º andar. C/ 95 m², 2 Q.B., despensa, arrumos e lugar de garagem. Contactar: 723280.

VENDE-SE LOTE DE TERRENO - Urb. em Serzedo. C/ 390 m², para construção de moradia, 3 frentes, rés-do-chão e 1.º andar. C/ projecto aprovado. Telef. 7627512.

VENDE-SE OU PASSA-SE ESTABELECIMENTO - C/ área de 50 m². Na Rua 33; Telef. 722189 (horas de expediente).

VENDE-SE T1 C/ GARAGEM PRIVADA - Mais salão c/ 26 m² nas águas furtadas, c/ banho, na Rua 31. Pronto a habitar. Contactar Rua 22, n.º 399 ou telef. 726761.



COSTA FERREIRA & MARTINS

RUA DO BONJARDIM, 652 4000 PORTO
2000787/2005597 TELEEX 26764 FAX 384636

VIAGENS E TURISMO

- BENIDORM, IBIZA, LA MANGA (10 ou 17 dias) em autopulman ou avião - Maio a Outubro
- PENISCOLA (8 Dias), 18/Agosto
- PARIS + PARQUE ASTERIX (9 dias) - Part. 21/Julho, 11/Agosto, 8/Setembro
- LOUPDES e ANDORRA (8 dias) - Part. Julho/Agosto/Setembro
- CRUZEIRO A MARROCOS - Julho/Agosto/Setembro
- GIBALTAR/CEUTA/ANDORRA/SEVILHA/MADRID - Todos os meses
- CEUTA (2 dias e meio) - Todas as semanas
- VIGO (1 dia) - Terças, quintas, sábados e feriados
- ALGARVE (em hotéis ou apartamentos) - Part. todos os sábados
- NORDESTE/DOURO e BEIRAS (4 dias) - Julho/Agosto/Setembro
- LISBOA/CIRCUITO DAS ALDEIAS/CIRCUITO ALENTEJANO/ARRAIAL SALOIO e muitos mais - Oferecemos-lhe partidas mensais
- TODOS OS DOMINGOS ALMOÇOS REGIONAIS
- FÁTIMA - 12 e 13 Julho/Outubro e TODOS OS DOMINGOS
- AUTOFÉRIAS - Veja o nosso sensacional programa
- MADEIRA/EGIPTO/LONDRES/AUSTRIA/CIRCUITOS NA EUROPA/BRASIL/VENEZUELA - Em charter a preços sensacionais

90, ANO DE VIAJAR A PREÇOS DE 1989 - CONSULTE-NOS

«Defesa de Espinho» - 3040 - 1990-07-05

TRIBUNAL JUDICIAL DA COMARCA DE ESPINHO

PROCESSO N.º 716/89

ANÚNCIO

FAZ-SE PÚBLICO que pelo 2.º Juízo do Tribunal Judicial da Comarca de Espinho, correm seus termos os autos de Falência da firma **DOMINGOS COUTO & FILHO, LDA.**, com sede na Rua 8, n.º 1019, em Espinho e que, tendo sido apresentadas pelo administrador da massa falida as contas da sua gerência, correm éditos de OITO DIAS, contados a partir desta publicação, notificando os credores e a falida, para no prazo de CINCO DIAS, posterior ao dos éditos, dizerem o que se lhes oferecer acerca das ditas contas, nos termos do art.º 1265.º do C. Proc. Civil.

Espinho, 90-06-28

A Juíza de Direito,
Maria Helena Oliveira da Silva

A Escrivã de Direito,
Conceição Gandra

VENDE-SE TERRENO COM CASA DE HABITAÇÃO NA IDANHA ★ LUGAR DA LAGARTA

COM 3.200 M²

TELEF. 7640964

Vende-se YAMAHA

MOD. MINT, BRANCA, COM 1.900 KM
POR ESC. 150.000\$00.

Trata pelo Telef. 02-723807 (horas de expediente)

Vende-se CARAVANA VIMARA

530 MAIS ACÇÃO, na Campidouro.

— Carta a este Jornal ao n.º 4909 —



Eurocasion

NEM TODOS PRECISAM DE CARRO NOVO

TODOS PRECISAM É DE UM BOM CARRO!

CITROEN BX 19 GTI	1987	ALFA 33 1.3 S	1987
CITROEN BX SPORT	1986	RENAULT 21 RS	1987
CITROEN BX 16 TRS	1984	MERCEDES 240 D	1980
CITROEN AX GT	1989	AUSTIN METRO 1.0 LS	1987
CITROEN 2 CV 6	1988	TRIUMPH ACCLAIM	1983
CITROEN VISA GT	1983	CARROS DE SERVIÇO	
ALFA ROMEO 33 1.7	1988	CITROEN BX GTI 16 válv.	1989
		CITROEN AX SPORT	1988

* ABERTO AOS SÁBADOS ATÉ ÀS 13 HORAS *

AUTO-INSUA, LDA.

CONCESSIONÁRIO CITROEN

AVENIDA DO GOLF TELEFONES 722759/722995
TEX 27830 ★ 4500 ESPINHO



DIVISÓRIAS • TECTOS FALSOS
MÓVEIS METÁLICOS • ESTANTES DE ENCAIXE
CANTONEIRA • CARGA PESADA

Facultamos Testes de Isolamento e Insonorização

JOÃO BIGAÍL & DUARTE, LDA.
RUA 20, N.º 1542 • TELEF. 720918
4500 ESPINHO



BLANDINA DE SOUSA E SILVA

AGRADECIMENTO

Seu marido e filhas vêm, por ESTE MEIO, agradecer a todas as pessoas que participaram na missa do 1.º aniversário do seu falecimento, celebrada no dia 4 de Julho.



ALBERTO FERNANDES PADRÃO

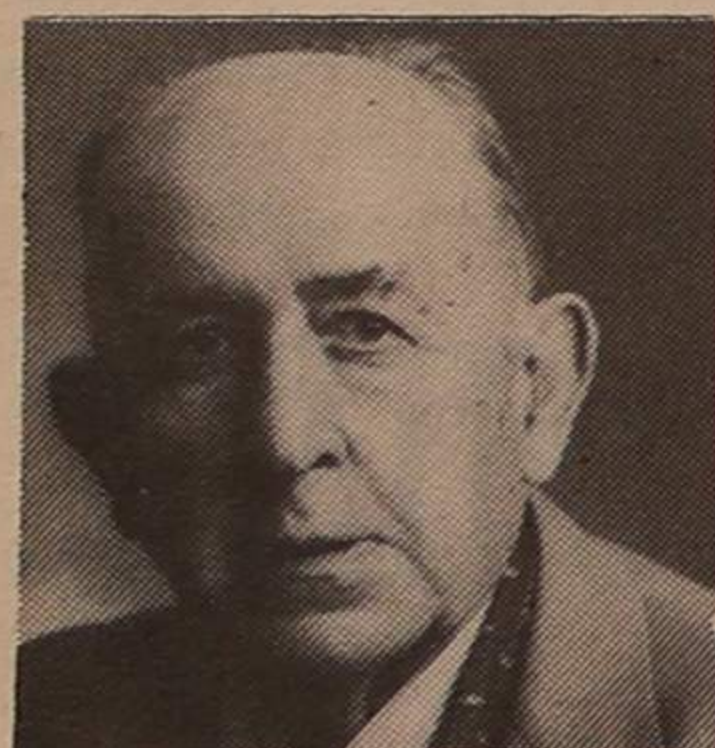

MISSA DO 30.º DIA

Sua esposa, filha, genro, netos e bisnetos vêm, por ESTE MEIO, comunicar que será celebrada missa do 30.º dia por alma do saudoso extinto, dia 12, quinta-feira, pelas 19 horas, na Igreja Matriz de Espinho. Agradecem desde já a todas as pessoas que possam comparecer.

SALSICHARIA E CHARCUTARIA

PARAÍSO

RUA 27, N.º 334 - 4500 ESPINHO

QUALIDADE E SIMPATIA DEFUMADOS E QUEIJOS DE 1.º

ABRE QUINTA-FEIRA, DIA 5

Em dois palcos simultaneamente

FESTIVAL FOLCLÓRICO IBÉRICO — REALIZA O RANCHO DE SILVALDE



Rancho Folclórico São Tiago de Silvalde: o seu quarto festival ibérico é já no próximo sábado

Um festival folclórico luso-espanhol vai decorrer sábado, à noite, simultaneamente em dois palcos, um instalado junto ao Casino de Espinho e outro nas imediações do salão paroquial de Silvalde. O festival é uma iniciativa do Rancho São Tiago de Silvalde e surge, este ano, em quarta edição.

Conceição (Tavira), Grupo Folclórico e Etnográfico de Condeixa (Coimbra), Rancho Folclórico de Silvalde (Espinho) e Grupo Casabo del Alisal (Villada, Espanha).

Para este festival, o grupo de Silvalde conta com a colaboração técnica da Federação de Folclore Português e os apoios

da Câmara Municipal de Espinho, Governo Civil de Aveiro e Junta de Silvalde.

OUTRAS INICIATIVAS

Para além deste festival, o Rancho de Silvalde anuncia para dia 20, às 22 horas, na Avenida 2, junto ao casino, um

espectáculo com orquestras típicas: além da do rancho silvaldense, actua também o grupo de cavaquinhos e cantares da «Petrogal».

No dia 28, às 22 horas, na praia junto ao Casino, o rancho de Silvalde reconstitui uma faina do mar, tal como era feita nos anos 20 deste século.

PROGRAMA

Os grupos participantes (ver abaixo) concentram-se às 15.30 junho à Câmara Municipal, seguindo-se uma sessão de boas-vindas e entrega de lembranças. Pelas 17 horas, realiza-se um desfile etnográfico, saindo da Câmara e percorrendo as ruas 20, 23, avenida 8, ruas 17, 4, 19 e avenida 2. Depois de um jantar-convívio, segue-se o festival, simultaneamente nos dois palcos.

GRUPOS

Os grupos são os seguintes: Rancho Regional de Fafel (Lamego), Grupo Folclórico Nossa Senhora de Guadalupe (Maia), Rancho Folclórico do Carregado (Alenquer), Grupo Folclórico de Queixumes (Vigo, Espanha), Rancho Folclórico da

SÁBADO EM ESPINHO O DIA DISTRIAL DO COMERCIANTE

É já no próximo sábado que se realizam em Espinho as cerimónias do Dia do Comerciante do Distrito de Aveiro. A organização é da Associação Comercial de Espinho e apoiam a iniciativa as outras três associações integrantes da União de Associações de Comerciantes do Distrito de Aveiro.

Para estarem presentes neste evento foram convidados ministros e secretários de Estado.

O programa é o seguinte:

16 horas — recepção, na sede da Associação, às entidades convidadas e aos comerciantes;

17 horas — hastear das bandeiras;

19 horas — missa na Igreja Matriz, sufragando a alma de comerciantes falecidos.

20.30 horas — no Casino de Espinho — jantar, seguido de programa de variedades, que inclui algumas atrações de nível internacional.

EM POUCAS LINHAS

Senhora do Mar

Continuam os peditórios com vista às festividades de Nossa Senhora do Mar, que se realizam no Bairro Piscatório, entre 3 e 6 de Agosto próximo.

Para a melhor compreensão de todos, apela a comissão de festas.

Dos festejos contam um programa de variedades, actuação de conjuntos musicais, fogo-de-artifício e, na parte religiosa, missa solene e procissão.

Concerto dos Trovante

É em fins deste mês — mais precisamente, no dia 28, à noite — que os «Trovante» dão novo concerto no estádio comendador Manuel de Oliveira Violas.

O concerto é organizado pela Associação Humanitária dos Bombeiros Voluntários de Espinho e visa angariar fundos para ajudar a suportar os custos com a ampliação do seu quartel-sede.

Pintura na «Múltiplo»

Até 27 deste mês continuam patentes na galeria «Múltiplo» (Rua 19, 855) trabalhos de pintura de Henrique Espichel.

Joaquim Matos escreveu, a propósito deste artista, no Jornal de Letras, que «por detrás da pintura de Henrique Pichel há um mundo pessoal, psíquico, de luta do homem consigo próprio, dos seus problemas íntimos, possivelmente pela sua integração obrigatória nos preconceitos, nos princípios e até nas contradições da sua natureza». «Há em suma — escreveu Joaquim Matos — uma demarcação, uma via própria que se constrói, de quadro para quadro».

Juventude para a Europa

O Programa «Juventude para a Europa» é um dos programas de intercâmbio e formação de jovens organizado pela Comunidade Europeia.

As visitas de estudo de curta duração destinam-se a animadores juvenis que de uma forma regular realizam actividades com os jovens no domínio educativo e social.

A principal finalidade destas visitas de estudo é de permitir a animadores juvenis tomar conhecimento da situação dos jovens noutros Estados-Membros e estabelecer os contactos necessários para a organização de intercâmbios de jovens no âmbito do programa.

As despesas de transporte, alojamento e alimentação são asseguradas pela organização.

Estão já programadas as visitas de estudo que se realizam de Setembro de 1990 a Janeiro de 1991.

Os jovens do Distrito de Aveiro poderão consultar ou solicitar aos Serviços Regionais do Instituto da Juventude — Av. 25 de Abril, 24 r/c — 3800 Aveiro — telef. 381935, o calendário dos programas.

PASSA-SE

CAFÉ SNACK-BAR
E PASTELARIA
EM ESMORIZ

Local de bastante movimento

Resposta a este Jornal ao n.º 4852

9.º ANO! E AGORA?

AGORA TENS DE OPTAR E NÓS
AJUDAMOS-TE A ESCOLHER

A Escola Profissional de Espinho — ESPE, oferece-te para o próximo ano lectivo cursos técnico-profissionais com acesso ao ensino superior. As propinas serão comparticipadas e haverá um subsídio social para alimentação e transporte. Se tens o 9.º ano de escolaridade ou equivalente, poderás optar por um dos seguintes cursos:

Curso técnico de turismo: Profissionais de informação turística;
Curso técnico de hotelaria: Recepção e atendimento;
Curso técnico de comunicação: Marketing, Relações Públicas e Publicidade.

ESCOLA PROFISSIONAL DE ESPINHO — com sede na Rua 36 — uma Escola nova à altura do grande Espinho

Informações e Inscrições para o 10.º ano, provisoriamente na Secretaria do Externato Oliveira Martins — Telef. 721468

SOFAL

MODA PARA HOMEM E SENHORA

VENHA VER AS NOSSAS COLECCÕES DE VERÃO E HABILITE-SE AO SORTEIO DE

5 TELEVISORES A CORES

VISITE-NOS E SAIA GANHANDO!!!

— LARGO DA GRACIOSA, 37 — ESPINHO —

MAIS (ALGUNS) FURTOS

Acção delituosa e actividade da PSP na zona urbana de Espinho, no período de 1 a 31 de Maio de 1990. Informação remetida pelo comando distrital da Polícia:

CRIMINALIDADE

O número de acções por furto foi ligeiramente superior ao período anterior, salientando-se esse aumento nas áreas de furtos praticados em habitações, velocípedes com e sem motor e no interior de viaturas (52 ocorrências contra 45).

Verificou-se um aumento no número de queixas apresentadas, tendo-se registado um nú-

mero equivalente em queixas por emissão de cheques sem provisão bancária.

ACTIVIDADE DA PSP SEGURANÇA

— Foram detidas 14 pessoas por motivos diversos, sendo de salientar o facto de 5 das mesmas por furto.

— Foram apresentadas nesta Polícia 53 queixas por vários motivos e 10 por emissão de cheques sem provisão bancária no valor de 1.725.996\$00.

— Foram efectuadas por esta Polícia rusgas e outras operações de fiscalização, incidindo no controlo de pessoas e estabelecimentos comerciais.

TRÂNSITO

— Em operações STOP levadas a efeito, a PSP fiscalizou 211 veículos automóveis, tendo verificado 42 infracções às leis de trânsito e procedeu à apreensão de 23 cartas de condução.

— Foi efectuado o controlo de alcoolemia a 10 condutores, tendo 5 deles acusado taxa superior à permitida por lei.

— Ocorreram neste período 33 acidentes de viação na via pública, resultando 6 feridos graves e 16 feridos ligeiros.

Em 18 dos referidos acidentes não se registaram consequências pessoais.

É de salientar o facto de 3 dos referidos acidentes ocorrerem por desobediência à sinalização, 4 por excesso de velocidade, 7 por excesso de álcool, 12 por manobras perigosas e os restantes por motivos diversos.

— Foram elaborados por esta Polícia 489 autos de transgressão às leis de trânsito, sendo de salientar 113 por desobediência à sinalização, 321 por estacionamento irregular, 9 por falta de capacete de protecção, 23 cartas apreendidas e as restantes por outras infracções.

— A PSP efectuou vários reboques de veículos automóveis, que se encontravam estacionados na via pública de modo a impedir e a embarçar o acesso a propriedades, ou que impediam e prejudicavam a livre circulação do trânsito.

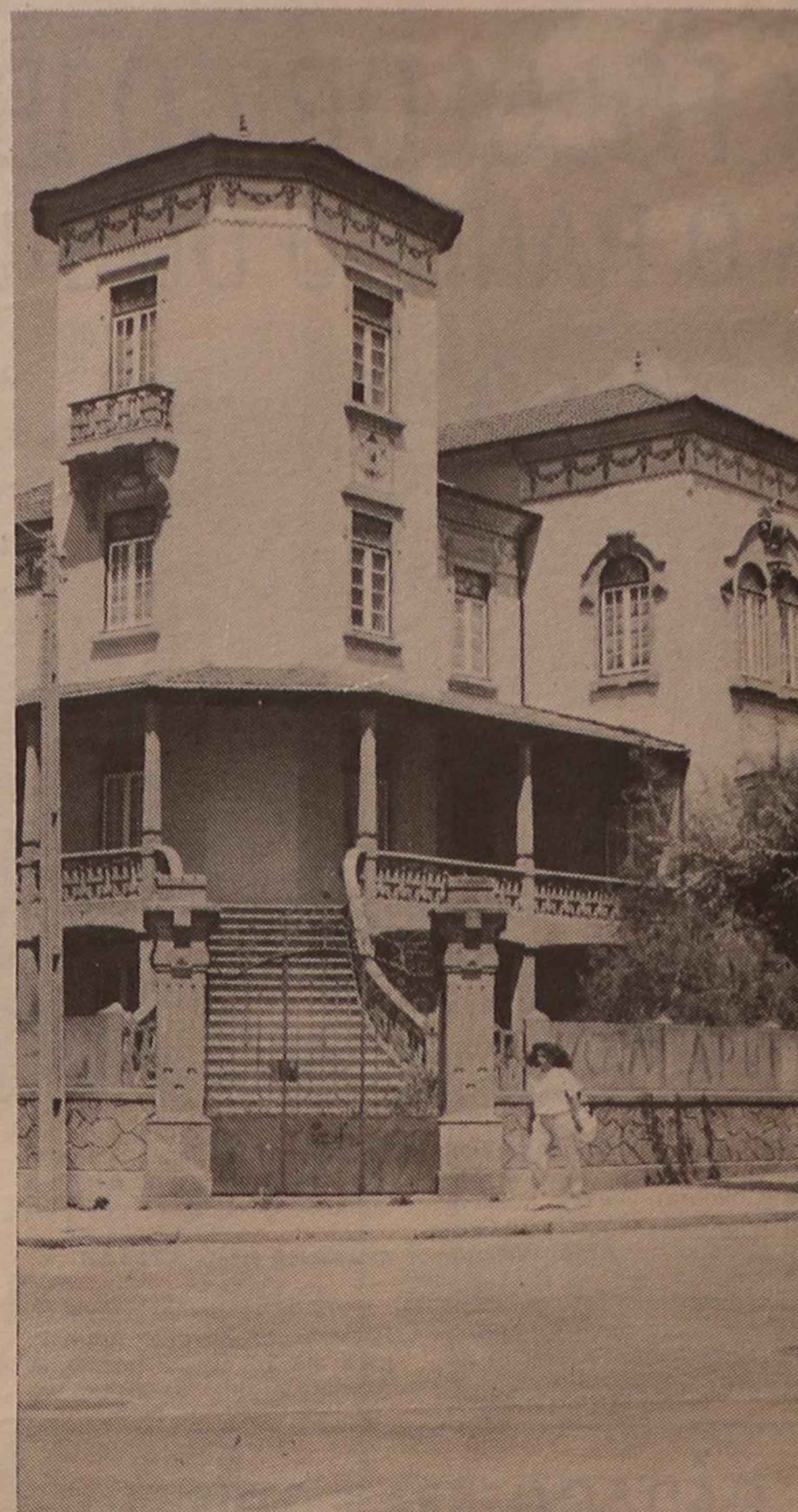

PALACETE DA PENA: QUE FUTURO?

UM PÉ NO PORTO OUTRO EM AVEIRO?

Autarcas espinhenses e o deputado comunista João Amaral tiveram, há dias, uma reunião de trabalho, e falou-se, entre outras coisas, da possibilidade de Espinho integrar uma futura região administrativa (em princípio coincidente com a actual área do distrito de Aveiro) e simultaneamente integrar a Área Metropolitana do Porto.

Em representação da Câmara participaram na reunião o Presidente e quatro vereadores. A delegação do PCP, para além do Deputado João Amaral, era composta por três elementos da Comissão Distrital de Aveiro e da Comissão Concelhia de Espinho.

Foram trocadas opiniões e informações relacionadas com alguns assuntos prementes. Assim:

— Foi apreciada a mais recente legislação que regula a elaboração dos Planos Directores Municipais, em particular o prazo provavelmente curto de um ano para a sua feitura, dada a falta de capacidade técnica instalada e ao serviço das Câmaras;

— Abordaram-se as principais características dos três modelos diferentes já em debate e que propõem a criação da «Área Metropolitana do Porto» onde Espinho aparecerá integrado embora independentemente de qualquer outra solução que venha a ser adoptada quanto à integração do concelho numa futura «Região Administrativa»;

— Na área das responsabilidades e dos financiamentos autárquicos destaque para o problema criado com a isenção fiscal de SISA e de Contribuição Autárquica que vem reduzir as receitas municipais. Preocupação ainda quanto à iminência de novas responsabilidades para cima das autarquias, desta vez no domínio das instalações hospitalares sem que, para já, haja a garantia da transferência das verbas necessárias por parte do Governo através do Orçamento de Estado.

Falou-se também do anacrónico pagamento da discutível «dívida» da Câmara a EDP, que está a ser feito por uma via imposta administrativamente.

Quanto aos financiamentos da CEE no âmbito dos FEDERs previstos no PDR (Plano de Desenvolvimento Regional) e a Câmara de Espinho tem projectos de Saneamento e Abastecimento de Água, foi considerada a necessidade de se institucionalizarem organismos de cogestão, Câmaras —

Governo, para aplicação dos Fundos Comunitários como aliás parece que já vai acontecendo no chamado Grande Porto.

A finalizar, João Amaral, naturalmente sensível às questões de âmbito autárquico também porque é Presidente da Assembleia Municipal de Lisboa, teve oportunidade de salientar a forma digna como foi recebido na Câmara de Espinho e manifestou a vontade do PCP em promover o diálogo político e institucional para reforço do Poder Local e melhoria das condições de vida da população.

Este encontro fora solicitado pelo PCP que prepara as «Jornadas de Reflexão sobre o Desenvolvimento Integrado da Região de Aveiro».

VENDE-SE TERRENO P. IND. — ESPINHO

NA ZONA INDUSTRIAL, C/ INFRA-ESTRUT., PRONTA. DÁ P/ CONSTR. ARMAZ., C/ 650 M2.. FAVOR ESCREVER PARA:

VALENTIM F. SOUSA

R. DA BOAVISTA, 28 4415 CARVALHOS

JOVEM!

- Completas 14 anos até 31 de Dezembro?
- Tens o 6.º, 7.º ou 8.º ano?
- Então podes fazer num só ano o equivalente ao 9.º ano de escolaridade.
- Completas 16 anos até 31 de Dezembro e tens o 9.º ano?
- Poderás inscrever-te no Curso Complementar dos Liceus, com equivalência ao 11.º ano.
- 12.º ano — aulas diurnas e nocturnas.

EXTERNATO OLIVEIRA MARTINS:

ESCOLA DO ENSINO PERSONALIZADO

RUA 19, N.º 786 — ESPINHO — TELEF. 721468

VIDRARIA FERREIRA

Vidro nacional e estrangeiro, Vidro Anti-Reflexo e molduras para caixilhos, Espelhos, Tijolos e Telhas de Vidro.

FERREIRA & FERREIRA, LDA.

ENCARREGA-SE DA COLOCAÇÃO DE VIDROS EM QUALQUER PONTO DO PAÍS

RUA 18, N.º 675 — TELEFONE 720480 — 4500 ESPINHO



António de Oliveira Dias & Irmão, Lda.

Estruturas Metálicas e todos os Serviços de Construção Civil, para qualquer parte do país

TELEFONE 722110

RIBEIRINHOS — PARAMOS — 4500 ESPINHO

Os de Espinho e de todo o distrito

PROFESSORES DO «PRIMÁRIO» CONTRA MEXIDA NAS ESTRUTURAS

Os assuntos relativos a escolas e professores primários de Espinho e mais cinco concelhos aveirenses passarão a ser tratados na Direcção Regional de

Educação do Porto, a criar na sequência do decreto-lei 361/89. O decreto pretende fazer coincidir as estruturas descentralizadas do Ministério

da Educação às de planamanto; ou seja, o diploma legal pretende substituir as direcções escolares distritais por direcções regionais cobrindo as mesmas áreas das comissões de coordenação. É por isso que quase 50 por cento da rede escolar do distrito de Aveiro passa para a organização a criar no Porto.

Os professores primários de Espinho, como de todo o distrito, estão contra tal alteração pois consideram que se pretende uma «rotura nos valores que sempre vigoraram». Em abaixo assinado, sustentam que as estruturas existentes, à base de delegações escolares concelhias e direcções escolares distritais sempre funcionaram bem, não se vendo, por isso, necessidade de alteração.

O movimento de contestação mobilizou já o governador civil de Aveiro que teve dois encontros com o director escolar do distrito, durante os quais debateu o assunto, e que já enviou ofício ao ministério da Educação a solicitar suspensão do decreto.

A alteração das estruturas regionais do Ministério, a nível do ensino primário, poderá ter como consequência mais nefasta ao nível dos professores dos quadros distritais de vinculação.

Um professor de Espinho com tal estatuto poderá muito bem vir a ser colocado numa recôndita aldeia de Baião...

A nível de Espinho, como dissemos, o professorado

primário contesta a viragem em perspectiva e o delegado escolar concelhio, professor Duarte Ribeiro, está solidário. A sua opinião pessoal é a de

que o decreto 361/89 não deveria ver a luz do dia sem serem ouvidos os professores.

J.G.J.

FINALMENTE ABERTO...



Finalmente, já se pode estacionar no parque automóvel fronteiro ao aparthotel, embora ainda não se pague. O que, convenhamos, é ótimo...

Não se compreende é porque esteve o parque tanto tempo fechado após o seu arranjo. E temos a impressão que assim continuaria por largo tempo se «DE» não alertasse para o facto...



Escolas primárias: mudam-se os elos de ligação. Para quê, se tudo rola bem? - questão bem pertinente.

PRECISA-SE

Terreno para construção industrial com a área mínima de 2.000 m², ou pavilhão coberto com a área mínima de 800 m², em Espinho.

RESPOSTA A ESTE JORNAL AO N.º 4859.

Develop

VENDEDORES

C/ experiência p/ fotocopiadores e equipamentos de escritório.
C/ carta de condução.
Resposta p/ carta à

ATLÂNTICO NORTE, LDA.

AVENIDA 24 - 1013
4500 ESPINHO

EMPREGADO PRODUÇÃO

Para indústria de moda malhas, dedicada à exportação e mercado nacional. Regalias acima do CCT.

Resposta ao Apt. 211
4503 ESPINHO Codex

TRESPASSA-SE

PEQUENA BOUTIQUE DE CRIANÇA EM ESPINHO

BEM LOCALIZADA

Contacte:

LEI IMOBILIÁRIA
CHOUSA DE CIMA - FIÃES
TELEFONE 7646014

PRECISA-SE EMPREGADA PARA ESCRITÓRIO

COM OU SEM PRÁTICA
TELEFONE: 723529 - ESPINHO

EMPREGADO(A) DE ESCRITÓRIO

CONHECIMENTOS DE CONTABILIDADE E COMPUTADOR, DE INGLÊS E FRANCÊS
Resposta com curriculum vitae ao apartado 136
4502 ESPINHO Codex

PODE SER ÚTIL

FARMÁCIAS DE SERVIÇO

Cidade

TURNO C - Quinta-feira, Higiene, Rua 19 n.º 393 * Sexta-feira, Grande Farmácia, Rua 12 n.º 457 * Sábado, Teixeira, Avenida 8 (Centro Comercial Solverde) * Domingo, Santos, Rua 19 n.º 265 * Segunda-fei-

ra, Paiva, Rua 19 n.º 319 * Terça-feira, Higiene, Rua 19, n.º 393 * Quarta-feira, Grande Farmácia, R 62, n.º 457.

Freguesias

ANTA - «Farmácia de Anta», Estrada de Anta, telef. 721109 □ **PARAMOS** «Machado», estrada 109, telef. 726388 □ **SILVALDE** «Concelção Barreiros», telef. 720278.

TELEFONES ÚTEIS

Cidade

Câmara Municipal, 720020 e 721800, □ Junta de Espinho, 724418, □ Registo Civil, 720599, □ Tribunal Judicial,

722351, □ Correios, 720335, □ Bombeiros Voluntários de Espinho, 720005, Bombeiros Voluntários Espinhenses, 720042, □ Hospital, 720327 e 721141, □ Polícia de Segurança Pública, 720038, □ Guarda Nacional Republicana, 720035, □ Rádio-táxis Costa Verde, 720118, □ Rádio-táxis Unidos, 722232, □ Táxis do Largo da Graciosa, 720010, □ Táxis do Largo José Salvador, 723167, □ Repartição de Finanças, 720750, Jornal «Defesa de Espinho» e agência de publicidade «Empes», 721525, □ Centro de Saúde, 721167, □ Extensão de Saúde da Rua 31, 720664.

Freguesias

Anta - Junta de Freguesia, 726453, □ Extensão de Saúde, 725810, □ Paróquia, 720315.

Paramos - Junta de Freguesia, 722710, □ Paróquia, 722059, □ Centro Social, 722005.

Guetim - Junta de Freguesia, 724226, Paróquia, 723478.

Silvalde - Junta de Freguesia, 724017, □ Paróquia, 722026, Unidade de Saúde de Silvaldinho, 723642, □ Unidade de Saúde da Marinha, 723101.

TRANSPORTES

Comboios

Para Aveiro (travias) - 5.27 (não se efectua aos sábados, domingos e feriados oficiais) * 6.29 (não se efectua aos domingos e feriados oficiais) * 7.15 * 8.15 * 9.34 * 11.02 * 11.52 *

12.41 * 13.15 (não se efectua aos sábados, domingos e feriados oficiais) * 14.08 * 15.31 * 15.40 * 17.15 * 17.58 * 18.14 (não há aos sábados) * 18.43 * 19.27 * 20.02 (não se efectua aos sábados, domingos e feriados) * 20.25 * 21.34 * 22.35 * 1.09 *

Para o Porto (travias) - 5.46 * 6.51 * 7.28, 7.39 e 8.10 (não se efectua aos domingos e feriados oficiais) * 8.47 (não se efectua aos sábados, domingos e feriados oficiais) * 9.35 * 11.13 * 12.10 (não se efectua aos sábados, domingos e feriados oficiais) * 13.00 * 13.19 * 14.54 * 16.27 * 16.47 * 18.01 * 18.41 * 18.56 (não há aos sábados) * 19.55 * 20.44 (não se efectua aos sábados,

domingos e feriados oficiais) * 21.31 (não há aos sábados) * 22.16 *

Urbanos

Graciosa-Anta-Graciosa - 7.35 a) * 9.30 * 12.35 a) * 14.10 * 16.00 a) * 17.35 * 18.35 * 19.40.

Graciosa-Silvalde-Graciosa - 7.05 a) * 9.00 * 12.35 a) * 13.40 * 15.30 a) * 17.05 * 18.05 * 19.10 * 20.10.

a) Não se efectua aos domingos e feriados

Gabinete de Radiologia de Espinho

DR. J. NUNES DE MATOS
DR.ª MARIA DO CARMO VASCONCELOS
MÉDICOS ESPECIALISTAS - RAIOS X E ECOGRAFIA
Consultório: RUA 20 N.º 1.436-R/C DT.º - TELEF. 721975
Horário: das 9 às 18.30 horas

LUSOTUFO

TAPETES - CARPÊTES - ALCATIFAS

Telefone 72005 — CORTEGAÇA

VENDEM-SE LUGARES DE GARAGEM

Junto à Estação CP - ESPINHO
TELEF. 7648267 * TELEX 25768

MATOS VIEGAS

MÉDICO ESTOMATOLOGISTA
DOENÇAS DA BOCA E DENTES
Acordo com: A.D.S.E. - A.C.A.S.A. - E.D.P. - C.T.T.
Caixa Geral de Depósitos e S.A.M.S.
Rua 19, n.º 364-1.º Dt.º - Telef. 721024 - ESPINHO

CLÍNICA DE MEDICINA DENTÁRIA DE ESPINHO

DR. ILÍDIO D'OLIVEIRA SANTOS
MÉDICO DENTISTA
Acordo com as Entidades:
ACASA; CGD; ADSE
Rua 16 (esquina Rua 19), n.º 545-1.º Dt.º A
Telef. 722931 — ESPINHO

SIMON, S. A.

COMPRA E VENDA DE PROPRIEDADES
RUA 28, N.º 574 — TELEF. 725454 — 4500 ESPINHO

CASIMIRO DE ANDRADE

MÉDICO DENTISTA

Consultório: RUA 22 (junto à Câmara) — TELEF. 724909

PARA COMPRAR BOM CAFÉ

Casa **ALVES RIBEIRO**
TORREFACTOR DE CAFÉ
ESTABELECIMENTO DE VENDA AO PÚBLICO
RUA 19, N.º 294 * ESPINHO

CLÍNICA DE MEDICINA DENTÁRIA, ESTOMATOLOGIA, CIRURGIA ESTÉTICA E MAXILO-FACIAL

Acordos com: A CASA, ADSE, CGD, EDP, SAMS, SAD, PHILIPS e RABOR
- DR. JORGE PACHECO - Médico Dentista
- DR.ª EVA PACHECO - Médico Int. Estomatologista
- DR. HORÁCIO MONTEIRO DA COSTA - Médico especialista, Cirurgia estética, maxilo-facial e Ortognócia e TELERRADIOGRAFIA
- DR. M. GIESTEIRA DE ALMEIDA
Médico Especialista de Ouidos, Nariz e Garganta, Otorrinolaringologista
- DR. LUÍS AGRELOS - Médico especialista em doenças dos olhos
- DR. JOÃO RODRIGUES CARVALHO
Médico Especialista do Aparelho Digestivo, Fígado, Pâncreas e Endoscopia Digestiva
Rua 8, n.º 381-1.º - 4500 ESPINHO - ☎ 722718

LAVANDARIA LAVAR



RIBEIRO, VALENTE & CA., LDA.
Rua 12, n.º 640 — ESPINHO
Telefone, 723704
A MAIS AVANÇADA TÉCNICA NA LIMPEZA E TRATAMENTO DO SEU VESTUÁRIO
Limpeza a seco - Lavagem e secagem de roupa branca, rendas e bordados
SERVIÇO RÁPIDO

FÁBRICA DE MÁRMORES E GRANITOS DA TABUAÇA

VITORINO LOPES DA CRUZ, SUCRS., LDA.
LUGAR DE ESPINHO - S. FÉLIX DA MARINHA
VILA NOVA DE GAIA
APARTADO 205 - 4503 ESPINHO CODEX
TELEFONE 720565



FUNDADA EM 1897

DÊ PREFERÊNCIA

AOS ALIMENTOS QUE TÊM UM TEOR BAIXO DE COLESTEROL, COMO SEJA O CASO DA MAIORIA DOS PEIXES, LEITE E IOGURTES.



CINEMA
TEL. 720238

CASINO SOLVERDE ESPINHO

HOJE, QUINTA-FEIRA, DIA 5, ÀS 21,30 HORAS
KICKBOXER - O GOLPE DE VINGANÇA - M/16 anos
DE 6 A 12
(DANÇANDO) - LAMBADA - A DANÇA PROIBIDA - M/12 anos
SEXTA-FEIRA, ÀS 24 HORAS
PERIGOSA SEDUÇÃO - M 16/anos
SÁBADO DIA 7
REGRESSO AO FUTURO II - M/12 anos
MATINÉE INFANTIL
FIEVEL - UM CONTO AMERICANO - Todos



- JANTAR CONCERTO E ESPECTÁCULO
- BOITE COM ESPECTÁCULO
- SALAS DE JOGO, BANCADO, SLOTS e BINGO ao nível das melhores da Europa
- CINEMA e CAFETERIA



CASINO SOLVERDE ESPINHO

— GALERIA DE ARTE —
EXPOSIÇÕES DE ARTES PERMANENTES

Assembleia em tempo de férias

VOGAIS ARREGAÇAM MANGAS DA CAMISA E FAZEM PERGUNTAS AO PRESIDENTE

Boa noite

Muito boa noite – cumprimentou Graziela Marques Pires os vogais da Assembleia Municipal presentes na Sala de Reuniões. Eram 22 horas e dez minutos de 5.ª-feira, 28 de Junho, quando começaram os trabalhos da terceira sessão da Assembleia e a presidente da Mesa, depois de numerar os diversos documentos destinados ao período **Antes da Ordem do Dia**, Requerimento, Moções e Recomendações e de anunciar que o tempo disponível para esses **Trabalhos terminaria, naquela primeira reunião, às 23 horas e trinta minutos, convidou Correia de Araújo, do CDS, a vir à tribuna apresentar a sua RECOMENDAÇÃO.**

Neste documento, Correia de Araújo começa por reconhecer os «**inegáveis esforços no sentido da melhoria e eficácia dos serviços de limpeza** – esforços da Câmara, evidentemente – mas entende que «**a distribuição de papelarias e contentores na cidade e concelho se faz de forma deficiente e desconexa**».

Assim, e por isso, apresentou a seguinte **Recomendação:**

«**Que a Câmara tenha em atenção uma mais equilibrada, equitativa e ordenada disposição e distribuição dos recipientes para lixo, nomeadamente papelarias e contentores, e intensifique todas as acções conducentes à melhoria dos Serviços de Higiene e Limpeza na procura de uma cidade e um concelho verdadeiramente limpos**».

Perante uma **Recomendação** que abordava pequenos problemas de um pelouro que até é da responsabilidade de um CDS, José Fonseca, os interventores na discussão foram três e, no geral, concordantes.

Saudade Teixeira Lopes afirmaria: «**Concordamos com o teor da Recomendação mas sugerimos à Câmara que no próximo ano faça uma campanha de sensibilização junto da população em geral e dos jovens em particular**». E terminou, pedindo, que nessa campanha fosse atribuído, um **lugar especial à Escola.**

O segundo orador foi José Luís Peralta que, a propósito, dizia: «**Esta Recomendação não merece qualquer crítica e não está presente o vereador da Higiene e Limpeza.**

Lembro que há uma **boa postura sobre Higiene Limpeza e o que é preciso é pô-la em prática...**»

Nuno Barbosa concluiria a apreciação da **Recomendação**, concordando com tudo o que anteriormente havia sido dito e avançou com uma

adenda: «... as acções de higiene e limpeza deveriam passar pela higiene e limpeza dos funcionários na sua linguagem», destemperada durante certas actividades, como a recolha de lixo, se bem ouvimos.

A Recomendação do CDS foi aprovada por **unanimidade.**

O segundo documento, que passou de imediato a ser apreciado, antes de o ser, já originou um acontecimento: Casal Ribeiro havia-se sentado no outro lado da Sala na bancada da Câmara onde também se sentava Romeu Vitó, que não falha a uma reunião como, aliás, Elsa Tavares e ainda Rolando de Sousa e Valdemar Ribeiro. Era outra **Recomendação**, esta da autoria do Partido Socialista. Num só parágrafo de doze linhas, incluindo os **considerandos «rezava»** assim: «**Considerando que a opinião pública tem sido confrontada com um conjunto de declarações e notícias sobre a Feira Semanal, a partir das inevitáveis mudanças operadas no espaço disponível e, essencialmente, a propósito de emissão de licenças para ocupação do terrado, e tendo em conta a salvaguarda das posições do Município, tanto a nível político como do pessoal empregue nesse tipo de tarefas, a Assembleia Municipal recomenda à Câmara Municipal que sejam tomadas, desde já, as diligências que visem informar adequadamente a população espinhense sobre todos os aspectos do assunto em apreço, evitando as especulações que se possam levantar a propósito dum silêncio oficial sobre o assunto.**

Foi o socialista António Lacerda quem se apresentou a explicar a **recomendação** do seu partido, acrescentando ao que nela se contém: «**O sentido da recomendação é que a Câmara proceda a uma informação pública... que faça luz sobre o que foi abordado pela imprensa**».

Posteriormente acrescentaria: «**Nós não viemos falar em corrupção. Pretendemos um esclarecimento...**»

Jorge Carvalho «apareceu» pela primeira vez nos debates, mais por causa da expressão **população espinhense** – pareceu-nos – dado que este vogal afirmaria: «**A Recomendação devia ser para antes de a Câmara dar explicações à população aa desse à Assembleia...**»

Como ninguém se aproximava do objectivo da **Recomendação**, José Luís Peralta resolveu intervir, dizendo o que o seu colega de partido não dissera: «**O que nós queremos saber é se**

houve lisura de processos. Houve uma Conferência de Imprensa, leu-se em jornais locais insinuações de pouca transparência. O que nós pedimos é que a Câmara nos explique o que se tem passado e, em segundo lugar, também à população.

Correia de Araújo veio, por sua vez comentar: «**Não vamos aqui estar a especular sobre especulações**» – sendo para ele especulações o que a Recomendação do PS pretendia. E, concluindo: «**Temos aqui o vereador da feira, a pessoa que pode explicar tudo bem explicado.**

Casal Ribeiro não se fez rogado e, no fundo, mais do que responder à **Recomendação**, veio garantir que não tinha chamado corrupto a ninguém, e muito menos na célebre Conferência de Imprensa: «**Não tenho provas de que houve corrupção no caso dos feirantes instalados indevidamente. Tenho papéis que apontam para abuso. A Câmara havia decidido não aceitar mais feirantes e em data posterior o vereador, então responsável, passou os tais papéis para que a fiscalização permitisse a ocupação indevida do terrado da feira.**

Para Casal Ribeiro havia que distinguir entre corrupção no sentido lato e no sentido restrito. Assim, era corrupção, no sentido restrito, «**fazer um favor a alguém e receber algo em troca e isso não posso provar. Ninguém assume... Mas em sentido lato, claro que houve...**»

Casal Ribeiro acabou por repetir o que lhe ouvíramos na Conferência de Imprensa. Só que Rui Abrantes achou

que não eram suficientes as explicações dadas por Casal Ribeiro e perguntou: «**Então se a Câmara não passou mais licenças** – o que foi confirmado por Elsa Tavares que acrescentara não ter havido delegação de competência – **quem autorizou essa gente a ocupar lugares?**

A esta pergunta directa Casal Ribeiro não pôs nome a

haverá ainda mais coisas...»

A votação deu a **Recomendação** aprovada por maioria; registaram-se quatro abstenções.

O terceiro documento a ser apreciado foi uma **Moção** da CDU subscrita por Jorge Carvalho, que resumiu os seus objectivos na frase: «**É pre-**

moda; 3 – A população de Espinho vai ter de suportar sérios transtornos e despesas acrescidas ao procurar Justiça no Círculo de Gaia ou no Tribunal de Família do Porto.

O documento, objecto de pouca discussão e aprovado por unanimidade, foi o seguinte:

«**A Assembleia Municipal de Espinho delibera:**

– **Solicitar ao Ministro da Justiça e à Assembleia da República a urgente alteração da legislação actual de forma a retomar a boa prática de uma Justiça descentralizada e próxima das populações, de modo a que o Tribunal de Espinho tenha competência para resolver todos os conflitos civis, criminais, de família e de menores.**

Finalmente foi apreciado o quarto documento da noite, uma **Recomendação** do PSD depois de uma pequena alteração... **toda a urgência** passou a... **urgência possível** de forma a considerar a falta de capacidade de resposta dos serviços camarários conforme a opinião de Rolando de Sousa que, a propósito, afirmou: «**A Câmara não está equipada com uma divisão de trânsito nem tem técnicos especialistas, daí que, para cumprir a recomendação haja necessidade de contratar alguém e isso leva tempo...**»

A **Recomendação** aprovada foi a seguinte:

«**Considerando que a actual postura de trânsito, face às alterações urbanísticas realizadas se encontra desactualizada, o PSD recomenda que a mesma seja revista com a urgência possível.**

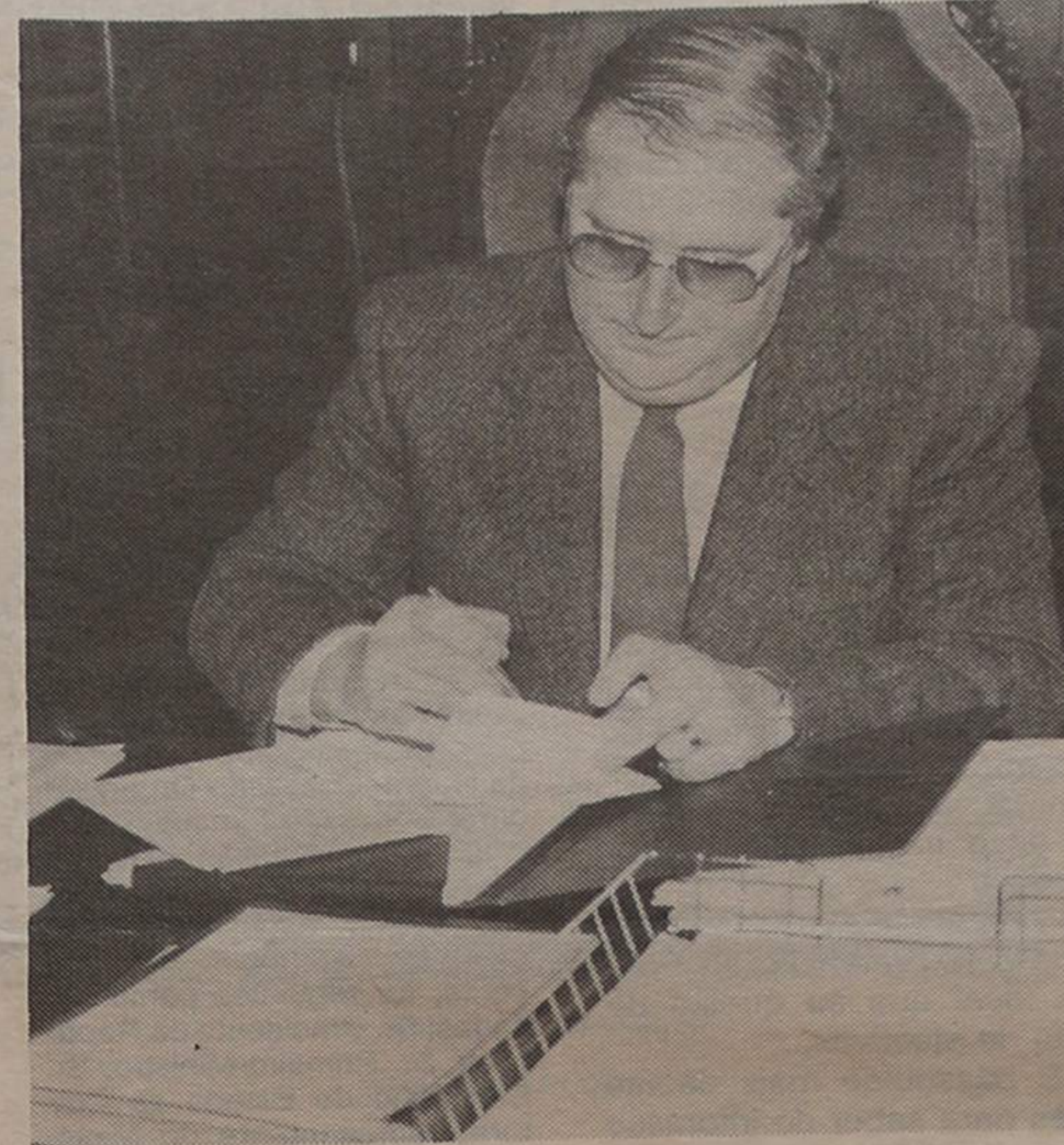

ninguém e limitou-se a afirmar: «**Há documentos escritos na minha posse com indicação aos fiscais e a sugerir que arranjassem lugar para alguém...**» e concluiu com uma afirmação vaga mas preocupante: «**Como não andei, propositalmente, à procura, pelo contrário as coisas revelaram-se-me; eventualmente,**

ciso pôr a Justiça mais perto das pessoas.» E isto a propósito – segundo o vogal daquela coligação – de a legislação actual e em relação a Espinho não considerar determinados aspectos que enumerou nos **considerandos** e nós condensamos: 1 – A Justiça é um bem fundamental do ser humano; 2 – A Justiça deve ser fácil e có-

Sugestão irónica:

«SENHOR ROMEU, VIVA O MELHOR POSSÍVEL PORQUE VAI PASSAR MUITO TEMPO MORTO»

A primeira reunião desta terceira sessão da Assembleia Municipal terminaria com parte – o resto fica para a próxima – de uma sessão de perguntas ao presidente.

O primeiro a querer saber foi Correia de Araújo do CDS:

– Para quando o vereador a tempo inteiro?

P. da Câmara – Está para muito breve uma resolução.

C. de Araújo – Qual o resultado da **caixa de sugestões?**

P. da Câmara – A caixa de

sugestões com rodas, que eu saiba, elas andam muito bem de um lado para o outro, para que as pessoas não se esqueçam. Até agora ainda só recebi duas sugestões e uma delas era muito engraçada e dizia assim: «**Senhor Ro-**

meu, viva o melhor possível porque vai passar muito tempo morto.»

C. de Araújo – O arranjo do rosto do edifício camarário parou. O que há sobre isso?

(Continua na pág. seguinte)

SEGUROS

Seguradora Estrangeira pretende admitir colaboradores:

– **Mediadores e Candidatos a Mediadores**, na área do Concelho de Espinho.

Os interessados deverão dirigir carta ao Apartado 138, 4500 ESPINHO.

† JOAQUIM MANUEL JESUS DE OLIVEIRA

MISSA DO 1.º ANIVERSÁRIO
Seus pais, irmãos e cunhado participam que será celebrada missa do 1.º aniversário, por alma do saudoso extinto, no próximo dia 7, sábado, pelas 19.30 horas, na Igreja Paroquial de Anta. Desde já agradecem a quem possa participar.



GINÁSTICA AERÓBICA NA BAÍA

Semanalmente, vamos continuar o nosso propósito de informar os cidadãos de Espinho do que a sua Câmara resolve sobre os assuntos que lhe são presentes.

Não estivemos presentes na última reunião do mês e socorremo-nos das Actas, retirando delas o que, na nossa opinião, nos parece mais relevante.

A última reunião ordinária ocorreu na passada 3.ª feira, 26 do corrente, sob a presidência de Romeu Vitó, estando presentes todos os vereadores.

INFORMAÇÃO DE CASAL RIBEIRO

O vereador Casal Ribeiro informou a Câmara que na sequência dos trabalhos que estão a ser realizados nos terrenos anexos à vila Manuela é conveniente construir um pequeno cais para descarga das viaturas de revenda de peixe,

abertura de uma passagem para a feira e a anulação de uma banca.

A Câmara tomou conhecimento e não houve objecções.

ANIMAÇÃO DESPORTIVA NA PRAIA

A Câmara Municipal de Espinho pretende levar a efeito, durante a época balnear, as seguintes iniciativas para divulgação e sensibilização para a prática desportiva:

1 — **Torneio de voleibol/praias para escalões minis, juvenis/juniores e seniores** para ambos os sexos com a colaboração da Federação Portuguesa de Voleibol.

Este torneio realizar-se-á em Julho e não tem significado em termos de custos.

2 — **Ginástica aeróbica** (que parece constituir uma fundada esperança em termos de resultados).

A Câmara pretende levar a efeito sessões de ginástica aeróbica na praia da Baía nos meses de Julho e Agosto, acção que implica a contratação de um técnico a um custo de cerca de 75 contos.

CINANIMA-90

Foi presente nesta reunião, de novo, a proposta de protocolo entre a Câmara Municipal e a Nascente, Cooperativa de Acção Cultural, relativa à realização do Cinanima 90, Festival de Cinema de Animação.

A Câmara deliberou aprovar a proposta da Nascente e indicar como elementos da organização por parte da Câmara o presidente Romeu Vitó e a vereadora Elsa Tavares nas qualidades de Presidente e Tesoureiro, respectivamente, da Comissão.

Quanto ao Protocolo referido, apresentamo-lo em peça separada.

PEDIDOS DE SUBSÍDIO 1 — DA BANDA PARAMENSE

A Banda União Musical Paramense solicitou à Câmara a concessão de um subsídio, no montante de 90 377\$00, para proceder ao pagamento da contribuição autárquica.

O executivo municipal deliberou conceder um subsídio no montante de cem contos por conta do subsídio que lhe vier a ser concedido no corrente ano.

CINANIMA-90 2 — ADIANTAMENTO

A Comissão organizadora do Cinanima-90 solicitou um

adiantamento de três mil contos por conta da participação da Câmara no Festival de Cinema de Animação do corrente ano e para pagamento de despesas já efectuadas.

Com a abstenção do vereador Valdemar Ribeiro o pedido foi deferido e ordenou-se que se fizesse a necessária alteração orçamental.

3 — PARA FESTAS

A Junta de Freguesia de Guetim oficiou à Câmara informando que era do parecer que se atribua um subsídio para a realização das festas de St.º Estêvão e de Nossa Senhora da Guia naquela freguesia, subsídio esse que não deverá ser inferior ao do ano passado.

A Câmara decidiu — como já vem sendo hábito — que o pedido deverá ser analisado aquando da atribuição de subsídios às colectividades.

4 — DA CERCIESPINHO

A Cerciespino solicitou a concessão de um subsídio para as despesas com a deslocação de um seu aluno aos Jogos Europeus Special Olympics 1990 que se realizam em Glasgow de 20 a 27 de Julho.

O subsídio foi concedido e no montante de 100 contos.

5 — FESTAS DE S. PEDRO

A Comissão de Festas em honra de S. Pedro solicitou à Câmara que em vez do subsídio em devido tempo solicitando e que, eventualmente, lhe venha a ser atribuído, efectue um pagamento de 835 contos, custo das ornamentações, conforme documentos que apresentou e ainda 70 contos destinados ao pagamento de artistas espinhenses.

A Câmara não aceitou a sugestão mas deliberou conceder um subsídio de 450 contos.

SUGESTÃO IRÓNICA

(Continuação da pág. anterior)

P. da Câmara — Efectivamente parou já há algum tempo. Como, entretanto, se resolveu pôr ar condicionado na parte que faltava, isso também atrasou um pouco. Claro que serão retomadas as obras.

C. de Araújo — Os estaleiros de botijas de gás estão devidamente legalizados?

P. da Câmara — Quanto aos estaleiros de botijas de gás, devo dizer que todos têm de estar legalizados pela Direcção-Geral de Combustíveis. Quem não estiver legalizado corre o risco de ser apanhado nas malhas da Lei.

C. de Araújo — (para Elsa Tavares): Que se sabe mais sobre a **embarcação romana** que, segundo notícias trazidas a esta Assembleia, se encontra na costa marítima a sul de Espinho?

E. Tavares — Contactei o Museu Nacional de Arqueologia, onde o jornalista teria colhido a informação e contactei também os arqueólogos que teriam presenciado o facto e até agora ainda não obtive qualquer resposta.

Depois foi a vez de José Luís Peralta perguntar da sua justiça.

J. L. Peralta — Tive dificuldades em inteirar-me do programa das festas da cidade, por isso não ouvi o discurso mas li-o e agradou-me. Mas não posso concordar com os **críticos de aldeia**...

P. da Câmara — Aceito, perfeitamente, as críticas que fez em relação aos **críticos de aldeia** mas eu não queria atingir directamente as pessoas que vivem na aldeia e são críticos. Era uma imagem que eu queria dar daqueles que só existem para criticar e nunca avançam com factos concretos.

J. L. Peralta — Qual a situação do Parque de Estacionamento em frente à Baía?

P. da Câmara — A demora em o pôr a funcionar deveu-se exclusivamente a um facto: é que nós optámos por dar a cobrança e vigilância do Parque à P.S.P.. Entrámos em conversações no sentido de encontrar a melhor metodologia.

Parece que Aveiro teria vindo esta pretensão da Polícia local que se queixa de falta de efectivos...

E passou-se mais de um mês para saber do interesse da polícia. Só que a necessidade de utilização do parque se tornava cada vez mais premente e, perante o impasse, mandei abrir o parque de estacionamento. No entanto, quero revelar um pensamento meu de que nem todos os meus colegas têm conhecimento: «**dar o Parque em exploração às duas principais colectividades espinhenses**: Associação Académica de Espinho e Sporting Club de Espinho. Mas ainda não passámos disto».

J. L. Peralta — Qual o ponto da situação do edifício S. Pedro?

P. da Câmara — Estamos a encetar conversas com os proprietários, e os problemas que têm surgido, naturalmente que todos estarão interessados em os resolver com o máximo de brevidade...

J. L. Peralta — Quando é que a Casa de Chá estará operacional?

P. da Câmara — Casa de Chá: A casa de chá vai ser posta a concurso dentro de dias com a obrigatoriedade de manter no serviço uma certa dignidade e qualidade que a coloquem ao nível de uma **sala de visitas da nossa cidade**.

A meia-noite já batera há mais de 25 minutos e muitas perguntas tiveram que ficar para a próxima. Cinco de Julho.

CINANIMA-90: PROTOCOLO ENTRE CÂMARA E NASCENTE

1 — O CINANIMA é uma organização conjunta da Câmara Municipal de Espinho e da Nascente — Cooperativa de Acção Cultural, C.R.L.

2 — Em ordem a esta organização serão constituídas as seguintes Comissões: Comissão de Honra; Comissão Organizadora; Comissão Executiva.

2.1 — Da Comissão de Honra deverão fazer parte, por convite conjunto da Câmara Municipal de Espinho e da Nascente, as seguintes personalidades: Sr. Presidente da República, Sr. Primeiro-Ministro, Sr. Secretário de Estado da Cultura, representante do Ministério dos Negócios Estrangeiros, Sr. Governador Civil de Aveiro, Srs. Presidente da Câmara e da Assembleia Municipal, Senhores Deputados à Assembleia da República residentes em Espinho, bem como outras entidades que os co-organizadores entenderem convidar.

2.2 — A Comissão Organizadora terá a seguinte composição: Presidente — C.M.E., Vice-Presidente — Nascente, Secretário — Nascente, Tesoureiro — C.M.E., Vogal — Nascente, Director do Festival — António Gaio.

2.3 — A Comissão Executiva terá a composição que a Comissão Organizadora decidir.

3 — O CINANIMA será realizado nos mesmos moldes das edições anteriores, isto é, com uma estrutura dividida em três partes: competitiva, retrospectivas e «atelier» de cinema de animação (formação, aperfeiçoamento e aprendizagem). Na edição de 1990 dar-se-ão os primeiros passos com vista à introdução de uma quota-parte dedicada ao vídeo, uma vez que não se pode deixar de dedicar atenção a esta moderna forma de expressão, já muito utilizada na animação.

4 — As Comissões Organizadora e Executiva comprometem-se a solicitar os apoios financeiros e logísticos que, tradicionalmente, têm sido prestados ao CINANIMA quer por entidades oficiais quer por entidades particulares. Comprometem-se também a procurar conseguir todos os apoios públicos que forem possíveis.

5 — O presente protocolo estabelece para cada entidade,

signatária o seguinte conjunto de deveres:

5.A — Compete à Câmara Municipal de Espinho:

a) Proporcionar às Comissões Organizadora e Executiva aos meios materiais e humanos indispensáveis ao funcionamento do Secretariado do Festival, assim como a todas

as iniciativas englobadas no Festival, conforme programa a apresentar com a devida antecedência.

b) Votar um subsídio a conceder à Comissão Organizadora que deverá ser igual à diferença entre o subsídio atribuído pelo Fundo do Turismo das verbas ali depositadas para a promoção turística da zona e a verba de ... contos.

c) Em ordem à promoção do Festival junto dos produtores e realizadores de filmes de animação, financiar anualmente o prémio «Cidade de Espinho» no valor de 250 contos, que será atribuído ao melhor filme de uma das categorias concorrentes.

A Comissão Organizadora decidirá, em cada ano, a qual das categorias será atribuído.

Para o ano de 1990 convenção-se, desde já, que este prémio será concedido ao melhor filme da categoria «J» — Filmes para a Juventude.

d) Votar um subsídio excepcional, a distribuir ao longo dos próximos 3 anos, com vista à aquisição de material necessário à introdução da modalidade vídeo no CINANIMA, conforme projecto a apresentar pela Comissão Organizadora.

5.2 — Compete à Nascente — Cooperativa de Acção Cultural, C.R.L.:

NOTÍCIAS SOLTAS

Nogueira da Regedoura

A vizinha freguesia de Nogueira da Regedoura tem, sábado, o seu oitavo festival folclórico, iniciativa do Rancho São Cristóvão.

Além do grupo organizador e de um espanhol (Grupo Folclórico de Queixumes, Vigo), estarão presentes representações folclóricas da Beira Litoral, Ribatejo, Minho, Beira Litoral e Algarve.

O festival decorre no arraial nogueirense.

Faustino

A exposição de pintura de Manuel Faustino, patente no salão da Piscina Municipal, encerra amanhã, sexta-feira, dia 8.

Paisagens e motivos de Espinho constituem a base da mostra.

«DE»
VENDE-SE
NO CAFÉ
CRISTAL

PASSA-SE
NO CENTRO DE
ESPINHO
ESTABELECIMENTO
PARA QUALQUER RAMO
RUA 23 — TELEF. 722752 — HORA EXP.

Zona litoral sul: *que destino?*

FRONTEIRA DO DESACERTO CONTINUA FRANQUEADA

— Soluções precisam-se com urgência!

VARANDA DA COSTA VERDE

■ AGOSTINHO ALMEIDA

Do «roteiro» do desacerto, vamos hoje debruçar-nos sobre (mais) uma zona, também ela bastante carenciada dos mais elementares empenhos urbanísticos.

Aqui, vai-se vivendo sob olhares desencantados de uma vida menos digna... própria de um lugar de subúrbio, carecida de estruturas e de sinais de verdadeiro progresso que a transformem num local aprazível, com o tal sinal mais, de

vivência cidadina. Marginalizar esse povo é culpabilizar as próprias raízes da maioria do povo espinhense cuja descendência teve origem ali.

Trata-se da zona piscatória, a sul do Estádio Comendador Violas, a chamada «Mata». Aqui, o que mata, na realidade, é a falta dos bens necessários à implementação de uma vida digna: o que mata é a falta de urbanização condigna,

de zonas verdes, de uma farmácia, de um balcão de Correios e de um posto da PSP, de telefones públicos, uma casa do povo que possa ser ponto de reunião e convívio para aqueles milhares de habitantes, etc..

LARGO DO S. PEDRO: QUE PENA NÃO SER UMA ZONA VERDE!

Rodeado pela capela de S. Pedro, foi, há uns tempos atrás, arranjado todo aquele imenso largo, como empedramento, colocação de alguns bancos e nova iluminação.

Para aquilo que existia, pode considerar-se um «importante melhoramento», que fica a dever-se à Junta de Freguesia local. Lamenta-se, entretanto, que o recinto não tivesse sido dotado de sebes e tornado numa zona verde, que os seus habitantes zelariam com o maior carinho, como coisa sua. Aliás, não é novidade para ninguém que Espinho carece de zonas verdes em vários sectores citadinos. Uma nova fisionomia deste local daria ensejo a que não fosse derramado tanto óleo nos pavimentos e servisse de zona de lazer permanente.

A antiga loja foi também transformada numa espécie de mercado, estilo armazém, para ali funcionando sem grandes condições. Triste remedeio. Na falta de melhor, o povo acomodase...

UM AMONTOADO DE DESTROÇOS E UM JARDIM A DEIXAR INVEJA!

Adquirida pela Câmara há cerca de dois anos, a antiga fábrica de conservas do Brandão Gomes, que foi internacionalmente famosa e conhecida em todo o país, continua para ali votada ao abandono, a cair aos bocados, sem que a sua proprietária atente verdadeiramente naquela vasta área que tanta falta faz ao desenvolvimento da zona.

Já chegou a aventar-se vários empreendimentos com aproveitamento da entrada principal, em cujo jardim detém a célebre estátua da Peixeira, além de palmeiras e de placas ajardinadas que foram já destruídas, tal como o muro artístico que serve de vedação daquele belo e aprazível recinto.

Espinho não dispõe de uma única estátua em toda a cidade, em memória dos seus antepassados, alguns dos quais com brilhantes feitos, mas a quem não foi, até aos dias presentes, reconhecido qualquer mérito. É pena, que o pedestal da

Vareira, que está devidamente integrado no conjunto arquitectónico, vá ser, progressivamente, danificado, perante os olhares de tanta gente que sente, como se de propriedade sua se tratasse, todo aquele massacre e marginalização.

Claro que se este empreendimento estivesse na Rua das Boticas, teria sido alvo de mil e uma atenções. Quem sabe até se no jardim estaria já introduzida uma fonte luminosa para complemento da decoração.

No parecer popular, que às vezes brota ideias muito amadurecidas, julga-se que a Avenida Oito deveria

povo habituar-se-á num abrir e fechar de olhos.

AVENIDA MARGINAL: A ESPERA CONSTANTE DE SER PROLONGADA

Mercê das estruturas que ainda não contemplaram uma urbanização condizente, a avenida marginal continua cerceada junto ao Largo do S. Pedro. Espera, impacientemente, a demolição de alguns metros do «cadáver» da fábrica de conservas, a fim de avançar sobre alguns pardieiros, que de igual forma aguardam que a «civilização» ali chegue.

nando o arrastamento óbvio de sinais de progresso que é a mola real para a plena integração das pessoas na sociedade.

AJARDINAMENTO DO RECINTO ESCOLAR DA MARINHA É UMA NECESSIDADE

Embora dotado de gradeamento, na altura da sua construção, sem que, contudo, o recinto fosse tratado para outra polivalência, o complexo escolar da antiga Quinta da Marinha está para ali abandonado e degradado a necessitar de uma olhadela mais atenta.

Logo de frente, depara-se outra nódoa eternizada: a ribeira de Silvalde, que é o local mais poluído que se pode imaginar. Para ali, diariamente, é despejada toda a espécie de lixos, bem como peças de mobília, electrodomésticos, pneus, etc..

Dadas as características da passagem desse pequeno curso de água denominado ribeira de Silvalde, tudo aponta, na realidade, para a única solução ser a conduta através de manilhas com caixas ao longo da pequena extensão de cerca de 200 metros até à sua foz. Assim, com toda a lixeira que a invade e dificulta um melhor aproveitamento dessa área de terreno, cremos que será mesmo um caso para resolver com brevidade, aproveitando-se os subsídios comunitários para a defesa do ambiente.

MATADOURO MUNICIPAL: NEM ATA NEM DESATA. ATÉ QUANDO?

Também, integrado nessa zona, temos o edifício do Matadouro Municipal, lado de terrenos vastos que são pasto de lixeiras mais ou menos oficializadas. Com a transferência para o matadouro na área da Feira, desconhecem-se as soluções que a Câmara pensará para um futuro próximo. Oxalá que não aconteça o que é já sobejamente conhecido, com imóveis devolutos em posse da autarquia! Quanto aos terrenos na área norte ao matadouro, esses... são p'ra turista ver!



Matadouro Municipal
nem ata nem desata

prosseguir através dos terrenos da fábrica, destacando-se dois magníficos blocos: o da nascente para sede das colectividades, casa do povo vareira e outros departamentos julgados indispensáveis e que, já citamos atrás, insertos em dois pisos de beleza arquitectónica.

Por sua vez, do lado poente, salvaguardando o espaço para prosseguir a avenida marginal, lotear-se-ia aquele espaço para belos edifícios que serviriam de hotéis e apartamentos habitacionais, com estabelecimentos, etc..

Seria o ponto de partida para uma nova e pertinaz conduta de mentalização cívica que atingiria uma pequena minoria, ainda habituada a viver nesta «zona marroquina». O povo não tem culpa que o progresso esteja distante. Transporte-se, até lá, todo esse mundo de vivências cidadinas e o

Trata-se de uma obra de grande alcance turístico, que deverá prosseguir até ao extremo Sul, contemplando o acesso aos «greens» do Oporto Golf Club, com maior facilidade e digna de uma estância de veraneio do renome de Espinho.

ANTIGA SEDE DO GOLFE: OUTRO IMÓVEL CAMARÁRIO ABANDONADO!

Até chega a dar a impressão que a Câmara tem força determinante em adquirir imóveis para logo de seguida os abandonar ao seu destino, ou seja, ao envelhecimento, à degradação natural! Passou-se com a fábrica de conservas. Acontece de igual forma com a antiga sede do golfe, e o mais que se seguirá...

A falta de projectos, de ideias e às vezes de laivos de bairrismo, vem determi-

A SANTIDADE AO ALCANCE DE TODOS

■ MARIA ARLETE GUIMARÃES

No passado dia 26 de Junho celebrou-se o 15.º aniversário da morte do Fundador do Opus Dei.

Jornais e outros meios de comunicação noticiaram, no dia 9 de Abril passado, que o Santo Padre dispôs que se tornasse público o Decreto que reconhece a existência das virtudes em grau heróico do Servo de Deus, Josemaría Escrivá.

A notícia deste reconhecimento da Igreja face às virtudes de Mons. Escrivá traz-nos à memória aquilo que lemos em alguns dos seus escritos — «temos obrigação de ser santos e santos de altar».

E não seria, por assim dizer, a exterioridade e do altar o mais importante para Mons. Escrivá. O que queria dizer, o que ensinou a todos, e o que viveu plenamente, é que de facto somos chamados a ser santos, todos sem excepção, e todos poderemos corresponder a esta chamada, com a ajuda de Deus. E ao ensiná-lo, o Fundador do Opus Dei antecipava-se profeticamente àquilo que anos mais tarde veio dizer o Concílio Vaticano II.

A novidade da sua doutrina, nos primeiros tempos, terá valido a este jovem sacerdote muitas incompreensões, calúnias e dificuldades... Mas as grandes almas não desistem... e a sua obra, melhor, a obra de Deus, o Opus Dei, continua. E a mensagem chega até nós!

Não são apenas os sacerdotes e os religiosos que podem ser santos. Nós todos sem excepção somos chamados à santidade. A todos Jesus Cristo dirigiu o convite: «Sede perfeitos como o vosso Pai do Céu é perfeito». E de facto cada um no seu estado, na sua família, no seu ambiente social e profissional pode e deve santificar-se... E a receita está ao alcance de todos: do médico, do alfaiate, do professor, da empregada doméstica. Como podemos ler no ponto 498 de Sulco, obra póstuma de Mons. Escrivá: «Escreves-me na cozinha, junto ao fogão. Está a começar a tarde. Está frio. Ao teu lado a tua irmã mais nova — a última que descobriu a loucura divina de viver a fundo a sua vocação cristã — descasca batatas. Aparentemente — pensas — o seu trabalho é igual ao que era antes. Todavia, há tanta diferença!

— É verdade: antes «só» descascava batatas; agora, santifica-se descascando batatas.»

Santificar o seu trabalho e santificar-se com o trabalho, numa unidade de vida que nos leva a reconhecer-nos filhos de Deus e como tal a desempenhar da forma mais perfeita possível as nossas tarefas, mesmo as mais humildes, na Sua presença e em união com Ele...

A correspondência a esta chamada universal à santidade através de uma unidade de vida é proposta aos membros do Opus Dei e àqueles que conhecem o espírito do seu Fundador.

E o que a princípio pode parecer impossível e complicado, acaba por se tornar prática concretizável mesmo nas vidas mais complexas e ocupadas.

Todos somos filhos de Deus e Deus ama-nos, quer-nos felizes, muito felizes.

E, assim como o Pai se diverte e se enternece a acompanhar a caminhada de um filho pequeno para a adolescência e para a juventude, sem dramatizar os seus erros e as suas quedas... também o nosso Pai Deus estará contente quando nos vê a cair e a levantar, numa luta contínua e perseverante para atingir a perfeição. Mesmo que no tabuleiro de xadrez algumas vezes as peças saiam do seu lugar... que a caminhada se torne mais difícil.

Lá ao longe, no fim da meta, o nosso Pai Deus espera-nos de braços abertos, contente porque quisemos continuar e queremos vencer esta maratona da vida... E chegaremos ao fim mais ricos de humildade porque não contámos apenas connosco, mas sobretudo com ele que é a nossa força!

PORQUE PODEM NÃO REFLECTIR A LINHA EDITORIAL DE «DEFESA DE ESPINHO», OS TEXTOS ASSINADOS SÃO DA EXCLUSIVA RESPONSABILIDADE DOS SEUS AUTORES

AS IDEIAS

Exponor 2 irá ser nossa?

COMISSÃO MUNICIPAL DE TURISMO MARGINALIZOU «EX-LIBRIS» LOCAL

A gestão dos destinos turísticos de Espinho tem sido mote para os mais variados comentários por banda dos espinhenses, que sentem uma enorme frustração em cada dia que passa.

Estamos a escrever esta secção precisamente no primeiro dia — do corrente mês — um dos mais apetecidos da quadra curtíssima de verão — em que a conversa comum assenta na marginalização de que está a ser alvo o «ex-libris» espinhense e que alguns chamam «picadeiro», que é, nem mais nem menos, o troço da Avenida Oito, entre a estação do caminho-de-ferro e a Rua 23. Neste local existem (ainda) as mais belas esplanadas e a zona de lazer por excelência.

Era costume, por altura do início do Verão, a Câmara tratar de pôr em concurso a cabina sonora e os pavilhões de guloseimas anexos à mesma cabina. Este ano tudo se modificou, até esta altura do Verão: o encerramento de todos os pavilhões e a natural marginalização de toda esta área que tanto nome deu a Espinho e que os homens que estão à frente dos seus destinos olham de soslaio, facto que não tem passado despercebido aos espinhenses anónimos que comentam à mesa do café e perguntam: afinal de contas, onde está o bairro de toda esta gente vareira?

Entretanto, a zona da praia, «filha» dilecta da Câmara (a Baía), está constantemente a ser alindada. Para lá convergem todos os dinheiros disponíveis e também as atenções dos autarcas. Tal qual acontece com a Rua das Boticas, onde «desaguam» os maiores empreendimentos, as constantes atenções, o maior carinho. O resto, quer dizer, os restantes sectores da cidade, mormente aqueles que deram o ser à cidade de turismo que hoje é, esses estão pr'ái com rotulagem de abandonados.

Estamos a lembrar-nos daquele célebre discurso lido pelo presidente no «dia da cidade». Nesse discurso, que os espinhenses não ouviram porque não estavam lá, mas o corpo de bombeiros com fanfarra, ali presente, são testemunhos (quase únicos), salvo mais seis ou sete pessoas que iam a passar na altura, que também ouviram. Em dado passo, o nosso presidente disse:

«Para se alcançar tão alto galardão, era necessário reunir-se excepcionais condições de grandeza económica, social e territorial, bem como excepcionais condições vocacionadas para o turismo.»

O galardão, queria o presidente referir-se ao título citado. Antes, éramos uma vila importantíssima, com foros de cidade. Hoje, somos uma cidade, das que para aí existem às toneladas, mas com um progresso limitadíssimo e com foros de vila!

Mais adiante, reportando-se ao vector turístico, dizia o presidente:

«No turismo estamos a apostar seriamente na quali-

dade que devemos oferecer aos que nos visitam. Esta qualidade aparece, naturalmente, com o renascer das condições excepcionais de prala e mar que neste momento já existem e irão melhorar muito mais com o aparecimento de novas zonas de areal que estamos a recuperar na nossa costa. Mas isso não irá chegar. Como terra vocacionada para o turismo de qualidade isso mesmo passará pela dinâmica que apostamos sempre em empreendimentos locais que visem essa qualidade.»

Aqui foi dito e salientado que se está a apostar num turismo de qualidade, e nós perguntamos: mas afinal de contas o que se tem feito para que isso aconteça? Por obra e graça do Divino Espírito Santo as coisas não caem do céu aos trambulhões. É necessário muito mais: planos firmes e arrojados e vontade de crescer. As obras da praia ou a nova piscina, só por si, nada podem adiantar se, paralelamente, outros melhoramentos e muitas atenções não estiverem voltadas para o alvo essencial.

Na parte complementar do seu discurso dizia, ainda, o presidente:

«Vamos ser pioneiros de grandes empreendimentos de carácter turístico a nível nacional e quiçá a nível europeu.»

Achamos bastante curiosa esta afirmação do nosso responsável: pioneiros a nível nacional e quiçá europeu. Não serão pretensões a mais, senhor presidente, ou como se diz em gíria: areia de mais para a nossa camioneta? Quem nos dera que reuníssemos condições para que, pelo menos, não nos envergonhassem, como terra cosmopolita, com um nome a defender aquém e além fronteiras.

A terminar, lançou um apelo: **«Queremos e pedimos, no entanto, a todos os que aqui vivem que não temam colaborar com a nossa autarquia para engrandecimento cada vez maior de Espinho, que ostenta e é, e sempre será, a Rainha da Costa Verde.»**

Aqui, acho muito bem a sugestão do nosso responsável. Não vemos, contudo, a forma como as pessoas irão corporizar essa colaboração, mas aceita-se que a sugestão possa encontrar eco nas gentes de Espinho. Agora, quanto à vontade de preservar o galardão de «rainha», para isso não bastam as palavras. É preciso muitas obras...

Para já, as obras funcionam em sentido negativo: o «picadeiro» ficou sem música ambiente, está mais «morto» do que já estava. Já lhe bastava a falta de serviços de cafetaria que proporcionassem mais esplanadas, como anteriormente, há uns anos atrás, existiam. Antigamente foi atracção. Hoje é o desalento. O «ex-libris»!

A EXPONOR 2, que a Associação Industrial Portuense pretende criar, como desdobramento de serviços aos actuais pavilhões de Matosinhos, que

rebatem pelas costuras, parece encontrar receptividade por banda dos responsáveis camarários espinhenses.

Com efeito, a instalar-se, eventualmente, neste conceito, um empreendimento económico-financeiro e turístico deste tipo, não temos dúvidas que seria um óptimo investimento e um sólido trampolim para «outros voos», já que a convergência constante de altos dignatários do mundo in-

pensável, já que hoje, no mundo dos negócios, a utilização de aeronaves particulares e das carreiras dos voos domésticos, é uma constante imprescindível.

Paralelamente, a nossa terra tem para oferecer óptimos hotéis, muitos e variados restaurantes, casino, boîtes, «pubs», piscinas, praia e todos os outros «condimentos» tão necessários para uma boa estadia e

sabe se até com condições sobrevalorizadas.

GEMINAÇÕES: UM VALOR SOCIOTURÍSTICO, COMERCIAL E INDUSTRIAL MARGINALIZADO

De passagem para a Póvoa de Varzim, estiveram em Espinho, acompanhados pela dr.ª Manuela Aguiar, várias indivi-

guem despoletar vantagens mútuas para as cidades em questão. São tratados amistosos, com permutas convenientes e será por aí que o turismo e a economia dessas localidades poderão sair fortalecidos através desse laço de amizade.

GAIVOTAS NA BAÍA SERÁ IDEIA FELIZ

As embarcações de recreio designadas por «gaivotas»,



Se a sugestão interessar a Espinho, repare-se como se encara o urbanismo desta praia portuguesa (Quarteira) com uma orla marítima a deixar inveja: prédios de 4/5 andares, em cujos rés-do-chão funcionam, em belas esplanadas, restaurantes, cafés, pizzarias e outros estabelecimentos similares. Nos pisos superiores não faltam residenciais e apartamentos turísticos. Tudo isto numa avenida marginal de luxo. O que faz falta em Espinho

dustrial e comercial iriam encontrar, nesta cosmopolita localidade, as condições ideais também para uma merecida pausa na sua agitada vida quotidiana.

A projectada remodelação do aeródromo é, quanto a nós, de todas as rubricas que preencham o programa de aplicação das verbas do jogo, a mais pertinente e a que pode visar uma melhoria substancial na qualidade de vida espinhense. Preencher um vazio lamentavelmente existente, nas instalações aeronáuticas locais, é uma necessidade quase indis-

para um relaxante lapso do «stress» quotidiano.

Oxalá que os bons ofícios dos nossos edis possam encaminhar-se no sentido de proporcionar a construção de uma estrutura que, com certeza, proporcionará um progresso assinalável em todos os sectores da vida local.

Para isso, terá de sacrificar-se o projectado Parque da Cidade, mas não será em vão, uma vez que novos valores irão revelar-se e a estrutura desportiva que preetende ser incrementada, terá também o seu lugar num outro local, quem

dualidades brasileiras que iam «selar» à cidade poveira a geminação acordada entre o Rio de Janeiro e a Póvoa de Varzim.

As geminações, de há uns tempos para cá, têm surgido com muita intensidade de Norte a Sul do país. Cidades há que se geminaram com mais do que uma congénere estrangeira de países diferentes. Espinho está ainda na plataforma de espera, na expectativa, à espera que os acontecimentos possam «dar à luz» resultados.

Quer-nos parecer que as geminações em causa conse-

construídas numa liga leve de fibra de vidro, vão ser utilizadas na praia designada por «baía», a tal, filha predilecta da Câmara. Só que nos ficam muitas dúvidas quanto à segurança que poderá existir numa embarcação leve, própria de águas paradas de rios e lagos, para ser posta em movimento no mar, embora numa zona de ondulação normalmente pequena. Mas, às tantas, essas ondas poderão aumentar e depois?...

A. A.

CARTAS DE AMOR... QUEM AS NÃO TEM?

■ ROSALINA CALDAS LOPES

Carta de amor, quem as não tem? Pedacos de dor sentidos de alguém...

Pois é... simplesmente esta carta de amor não é nenhum pedaço de dor, mas apenas uma carta da jovem Úrsula ao seu amado Crespo, bichaneco muito dengoso, derretido com a sua Úrsula, que pelo teor da mesma nos leva a imaginar o que será esse fogo ardente que arde e não se vê... apenas as almas enamoradas como a da nossa heroína (não a que droga) é que o sentem, e de tal jeito, que os leitores ficarão a saber do estado do coração da jovem Úrsula. Ora escutemos a voz do amor nesta carta arrebatadora ao seu bichaneco.

Meu Bichano,

Recebi, com o peito a abarrotar de alegria e circumspecta felicidade a tua epístola per-

fumada e lacrimante, onde eu vi retratada a tua alma que eu adoro e desejo para me fazer erguer aos corifeus da ventura no dia imorredouro da noite do nosso dia de casamento. Lembras-te Crespo dos olhos húmidos, quando à luz dum luar de inverno, frio como os lençóis em Dezembro, entreguei à facia de Deus e dos nossos puros corações que havia de ser tua ou dar o meu corpo de virgem mártir incapaz de sentir os prazeres idealizados à vilanagem que, segundo dizem os folhetins, esperam e tecem estes maus enredos para fazer perder as almas que como cordeirinhos santos uma só estrela guia e que é o amor? Ó, sim Crespo, meu Crespo. Por ora não há nada perdido ainda; recebes, só, má remuneração do teu patrão; concordo que com o ordenado mínimo não se pode exigir um castelo com parques verdes e bodes a tocar flauta como os que eu vi em Queluz, um dia que lá fui fazer um piquenique, e depois fui ver a sala das merendas. Ai! Que tanto me crescia a água na boca de

olhar aquelas senhoras todas e cavalheiros a comerem do bom e do melhor... aqueles olhares lânguidos que lançavam uns aos outros, e depois... mas passei a outra sala, à dos espelhos, ai, meu Crespo de olhos lacrimantes, eu olhava à minha volta e só via Úrsulas por todos os cantos... que figura tão desajeitada me senti quando olhava para aquelas imponentes figuras encaixadas numas coisas chamadas molduras... passei quase uma tarde a ver o palácio, lembrando-me daquele boi da história que ficou também a ver o mesmo.

Mas já vou longe, meu bichano querido, tenho que dobrar a carta para ta mandar pelo portador, porque não tenho dinheiro trocado para o selo, que agora nem cola trazem. Sovinas que os correios são. Não te esqueças de pedir mais dinheiro ao teu patrão.

Recebe um xi-coração e um beijo repentinado da tua

Úrsula

DESPORTO

JUSTINO PEREIRA:

UMA PROMESSA ESPINHENSE PARA O HÓQUEI EM CAMPO NACIONAL

«O hóquei em campo surgiu na minha vida, um bocado por acaso.»

Disse Justino de Jesus Pereira ao «Defesa de Espinho».

Justino Pereira nasceu em Espinho e é membro de uma família de tradições futebolísticas. Seu irmão é o conhecido guarda-redes, Jesus que já esteve na selecção nacional de futebol.

O seu clube é a Associação Académica de Espinho e neste momento está integrado na selecção nacional de hóquei em campo.

Justino Pereira já teve três internacionalizações pela selecção Sub-21, recebeu o troféu para o melhor jogador do segundo Torneio Internacional de Páscoa onde estiveram presentes as selecções da Galiza e Porto. A académica de Espinho, em 1988, aquando das comemorações do cinquentenário atribuiu-lhe a medalha de mérito desportivo do clube.

— Justino, antes de andar pelos meios do hóquei em campo, foi praticante de futebol e «por razões de ordem financeira, mais concretamente relacionadas com transportes, tive de abandonar o Boavista, clube onde estava integrada nas equipas de infantis e iniciados.

«Como o Espinho não tinha juvenis, não estive para procurar outra equipa. Fiquei bastante triste por ter deixado dessa maneira o Boavista.

«Tenho uns primos que jogam hóquei em campo na Académica e convidaram-me para integrar a equipa. Aceitei mais para continuar a manter a forma física.

«Comecei a treinar, foram-me dadas oportunidades, as pessoas gostaram e até hoje continuo a praticar hóquei em campo.»

O internacional espinhense revelou-nos ter uma grande admiração pelo seu clube a Académica de Espinho.

«Da Académica só tenho a dizer bem. É um clube que nos dá certas condições, que neste momento não são as

ideais, mas quando estiver pronto o campo sintético, será dado o grande salto. Dentro de outros aspectos, nomeadamente a nível de organização, está muito bem. «Cá na Académica temos

«embora tenhamos uma equipa em Espinho, não é praticado cá. Neste momento jogamos em Cassufas, mas antes jogávamos na Aguda, Grijó, etc.; portanto, toda a gente sabe que temos hóquei

que se tem vindo a fazer não se destrua.

«Destes miúdos vão sair bons valores e a prova está em que alguns já foram chamados à selecção.»

— Que significado tem para si estar integrado na selecção nacional?

«Sinto-me sempre orgulhoso, não só por mim mas também pelo clube. A Académica só teve um internacional, que foi o Óscar Ribeiro. É bom que alguém do clube ande por lá.

«Depois de estarmos integrados na selecção, é uma questão de não deixarmos fugir as oportunidades.»

— Pensa que tem grandes possibilidades de se evidenciar nesta selecção?

«Nesta selecção está-se a trabalhar à base de juventude. Estou esperançado que vão continuar a apostar em nós.

«Quanto a evidenciar-me, penso que o hóquei em campo é um desporto colectivo e não é só um jogador. Qualquer um de nós ao vestir a camisola de Portugal vai fazer o seu melhor.»

— Qual é o seu sonho, tanto para si como para o seu clube?

«O meu sonho era jogar no campo sintético.

«Gostaria muito de ver a Académica na primeira divisão porque é o lugar a que tem direito. Neste momento já estamos a trabalhar para que um dia mais tarde a Académica seja campeã nacional.

«Quanto a mim, vou tentar melhorar e gostaria de ser campeão pela Académica.»

A terminar, Justino Pereira teve grandes elogios ao trabalho que se está a fazer, em termos de camadas jovens e na aquisição de um campo de piso sintético.

«Gostaria de dar os para-

béns ao José Catarino, Magano, Albano e Fernando Menezes. Aos três primeiros porque têm feito um excelente trabalho com as camadas jovens. Espero que continuem porque o futuro da Académica está nas mãos deles.

«Quanto a Fernando Menezes, dou-lhe os meus parabéns pelo bom trabalho que tem feito no que está relacionado com o campo sintético.

Se eles continuarem a trabalhar, tenho a certeza de que o hóquei em campo de Espinho vai subir.» — MP.

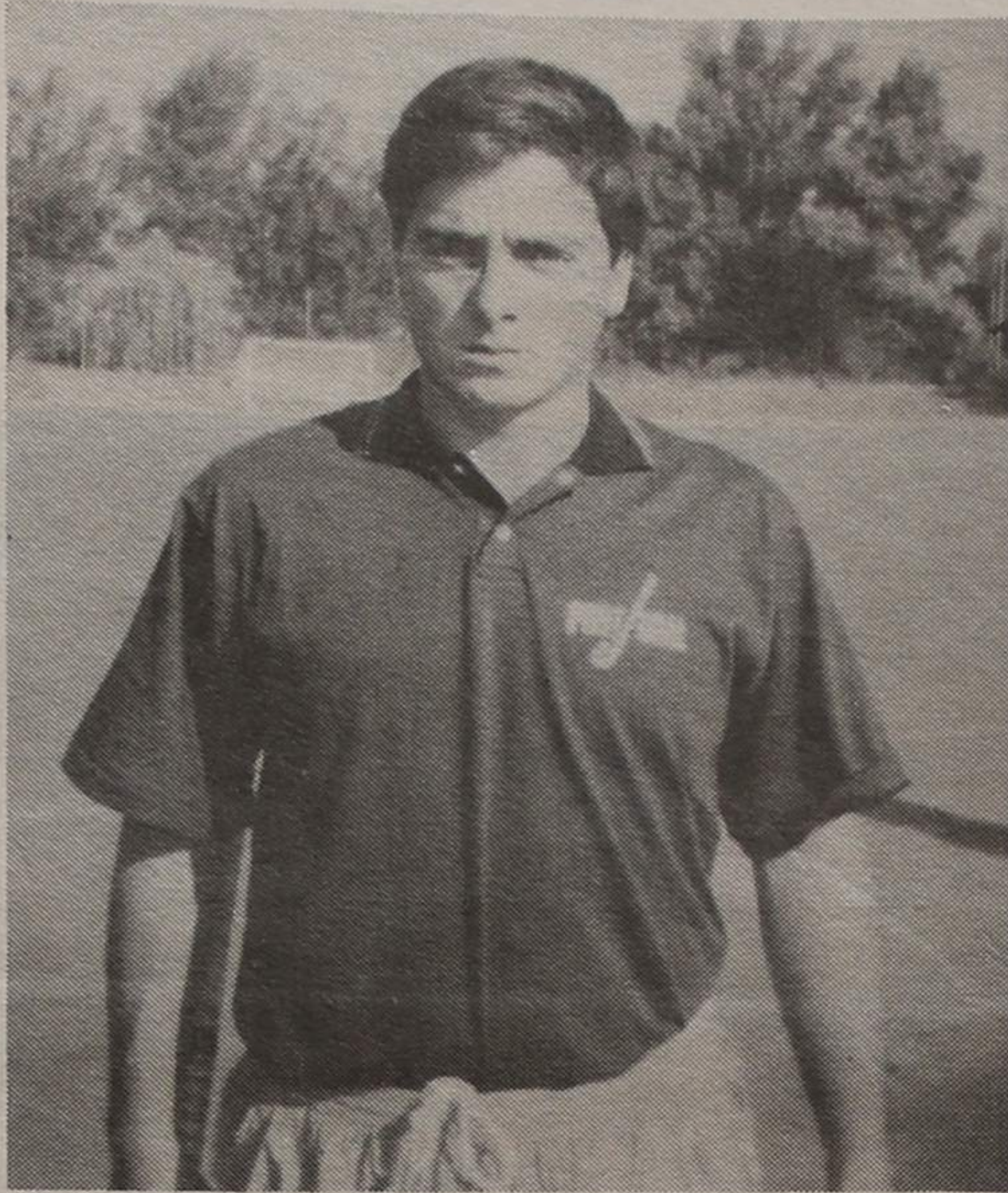

Justino Pereira é uma promessa de Espinho para o hóquei em campo nacional.

todo o equipamento, enquanto que há clubes onde os atletas têm de o comprar.»

«Temos uma boa equipa e podemos nos bater com qualquer uma, seja da primeira ou da segunda divisão. No campeonato regional, o próprio Ramaldense veio cá perder essa prova.

«Temos muita veteranaria mas temos também muita juventude. Talvez durante o campeonato tenhamos pago o preço da inexperiência.»

O hóquei em campo é uma modalidade com poucos adeptos. Diz Justino Pereira que,

em campo, mas não há ninguém que o vá ver.»

Para Justino Pereira, «foi muito bom os infantis terem ganho o campeonato nacional.

«Neste momento a Académica tem camadas jovens, coisa que nunca teve. É importante que surja o campo sintético para este trabalho,

Hóquei de Sala SEIS ACADEMISTAS NA SELECÇÃO SUB-14

Hugo Gonçalves, José Catarino, Rui Sá, Hugo Branco, Miguel Sousa e Paulo Vieira, atletas de hóquei de sala da Associação Académica de Espinho foram chamados aos trabalhos da selecção regional do Porto, a fim de participarem na segunda mão da Taça Amizade, a realizar no próximo fim-de-semana, dias 7 e 8.



BELMIRO FRANCISCO PIRES AGRADECIMENTO

Seus filhos vêm, por este meio agradecer, muito sensibilizados a todas as pessoas que participaram no funeral, bem como às que assistiram à missa do 7.º dia do saudoso extinto.

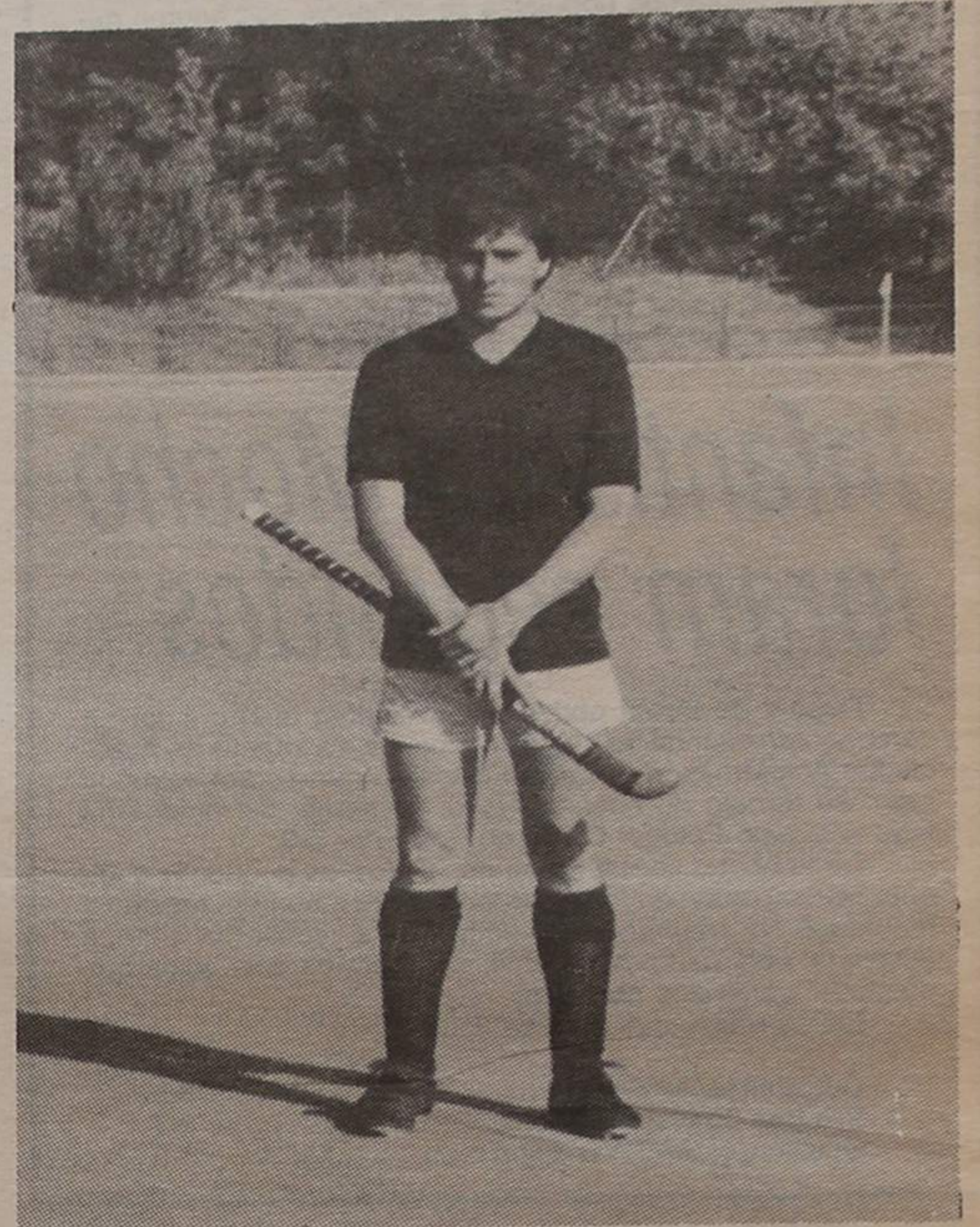

Esta modalidade surgiu na minha vida um bocado por acaso.

2.º CURSO PRIMAVERA 90 - SOFTWARE

PROGRAMAS DE GESTÃO - INFOLOGIA

Vamos levar a efeito a partir de 2/Julho/90 das 9h30 às 12h30, na Rua 7 n.º 529/531, cursos de formação sobre:

CONTABILIDADE
FACTURAÇÃO
SALÁRIOS
STOCKS
IMOBILIZADO
CONTAS-CORRENTES

Cada aplicação terá a duração aproximada de 12 horas.

Informações: Rua 7 n.º 529/531 - 4500 ESPINHO
Telefs.: 722776/723900
Fax: 02-726989



Centro de Actividades de Tempos Livres de Espinho

- JARDIM-DE-INFÂNCIA
- PRÉ-PRIMÁRIA
- SALA DE ESTUDO
- ACTIVIDADES DE TEMPOS LIVRES
- ALIMENTAÇÃO E TRANSPORTE
- NATAÇÃO

ABERTAS AS INSCRIÇÕES PARA O PRÓXIMO ANO LECTIVO

- INSTALAÇÕES REMODELADAS
- PESSOAL TÉCNICO ESPECIALIZADO
- AMBIENTE FAMILIAR
- ATENDIMENTO PERSONALIZADO

— VENHA CONHECER-NOS —

RUA 3, N.º 253 • TELEFONE 726063

Hóquei em patins TORNEIO DE ESCOLAS ARRANCA NO SÁBADO

A Associação Académica de Espinho (AAE) vai mais uma vez levar a efeito o seu torneio de hóquei em patins, dedicado exclusivamente às camadas jovens. Nesta sua quarta edição, este evento desportivo que possui o nome dum grande figura do hóquei patinado português, Vladimiro Brandão, vai-se realizar entre os dias 7 e 8 de Julho, já portanto no próximo fim-de-semana e contará com a presença de quatro escolas de patinagem, a saber: Infante de Sagres, Sanjoanense, Flor da Mocidade e a AAE.

Os pequenos atletas que vão desfilar no ringue do pavilhão «Arquitecto Jerónimo Res» só têm que preencher dois requisitos: nunca ter efectuado um jogo oficial e terem nascido a partir de 1981, inclusive.

Um torneio que, com certeza, chamará muita gente ao recinto da AAE, que acabará por ser um incentivo ainda maior para estes pequenos hoquistas se tornarem nos futuros defensores do prestígio do hóquei nacional.

SÁBADO, 7 DE JULHO

Pelas 16 horas — Apresentação e desfile das equipas; às 16.30 — Infante de Sagres-Sanjoanense. Pelas 17.15 — Académica de Espinho-Flor da Mocidade.

DOMINGO, 8 DE JULHO

Às 15.30, jogo de apuramento dos terceiro e quarto classificados; pelas 16.15 — Final; mais tarde, às 16.45 — desfile das equipas e entrega de medalhas e troféus.

Infantis do Mocho foram segundos

Depois de terem obtido um excelente quarto lugar no campeonato distrital de hóquei em patins, os infantis da Associação Académica de Espinho classificaram-se em segundo lugar no torneio de encerramento, ao serem derrotados na fase final pelo Futebol Clube do Porto por 5-3.

No encontro com a turma das Antas, os pequenos espinhenses entraram de forma determinante e abriram mesmo o marcador. Na segunda parte estiveram a vencer por 3-2 e, a escassos dois minutos do final, sofreram os dois golos que davam a vitória aos portistas.

Eis os resultados da fase final:

Gulpilhares/AAE-Porto	3-5
Vila Boa do Bispo-Porto	2-7
Gulpilhares/AAE-VB Bispo	4-3

OS MAGOS FUTEBOL CLUBE DE ANTA

Assembleia Geral Extraordinária

Nos termos do Art.º 10.º dos Estatutos da Colectividade e alínea b) do Ponto 2 do Art.º 14.º do Regulamento Geral Interno, convocam-se os Senhores Associados dos MAGOS FUTEBOL CLUBE DE ANTA a comparecerem no dia 13 de Julho de 1990, pelas 21.30 horas, na Sede do nosso CLUBE, para participarem na ASSEMBLEIA GERAL EXTRAORDINÁRIA com a seguinte ordem de trabalhos:

- 1.º — Dar conhecimento aos senhores associados do encerramento do processo da Sede, com a sua legalização, por Sua Ex.ª o Sr. Governador Civil de Aveiro (Despacho de 30/5/90), e seu funcionamento futuro.
- 2.º — Outro qualquer assunto de interesse para a Colectividade.

Nota: Se à hora marcada não houver número suficiente de associados, a ASSEMBLEIA GERAL EXTRAORDINÁRIA terá o seu início 30 (trinta) minutos mais tarde, com qualquer número de associados.

Anta, 14 de Junho de 1990

O Presidente da Mesa
da Assembleia Geral,
Manuel Carlos da Rocha Gomes

CAMPEONATO DE CULTURISMO FEZ SUCESSO EM ESPINHO

O Salão Nobre do Casino Solverde foi palco para o Campeonato Nacional de Culturismo — Masculino e Feminino.

De cá saíram os campeões nacionais femininos, Maria Gabriela, do «Muscle-Gym», e masculinos para as categorias até 65, 70, 80, 90 e mais de 90 quilogramas, respectivamente Rui Bonito (Ginásio Hercules), José Damião (Ginásio Nen-Martins), Hélio Carmo (Ginásio Work Out), Alexandre Neves (Ginásio Físico D'Ouro) e Henrique Felizardo (Ginásio Nen-Martins).

Cristina Martins, do Gimnopràia, a única representante de Espinho neste campeonato, obteve o terceiro lugar.

Os prémios para os Melhores Posadores (masculino e feminino) foram para: José Damião (Ginásio Nen-Martins) e

Maria Gabriela (Muscle-Gym).

Para o Campeão da Europa de 1988, Carlos César, que fez parte do júri, «este campeonato teve um nível muito bom e é necessário que haja mais com este».

Na opinião do principal organizador desta prova, Vítor Pombares, «o campeonato foi um sucesso».

«A nível de condições, o Casino de Espinho possui a melhor sala para provas deste tipo, para o aquecimento dos atletas, condições sonoras e até o próprio palco».

Vítor Pombares, disse que «tão cedo não penso fazer outro campeonato em Espinho porque dá bastante trabalho e os apolos não são suficientes. Os únicos que surgiram foram da Câmara de Espinho e do Casino, que foi excepcional. Se houver

mais apolos, poderemos pensar em trazê-lo para cá novamente».

Nesta prova apareceu uma espinhense que anda nestas andanças há apenas oito meses. Cristina Martins, em conversa com o «Defesa de Espinho» disse, que «apesar de andar há pouco tempo em provas, pretendo chegar mais longe».

O campeonato primou pela excelente organização (Gimnopràia e Instituto Kosmos), que fez com que o Salão Nobre do Casino, excelentemente decorado, estivesse cheio de entusiastas desta modalidade.

Eis as classificações:

Senhoras — 1.ª, Maria Gabriela (Muscle-Gym); 2.ª, Maria Elisa (Ginásio Moreira de Sá); 3.ª, Cristina Martins (Gimnopràia).

HOMENS

Até 65 quilogramas — 1.º, Rui Bonito (Ginásio Hércules); 2.º, Carlos Cavaco (Centro do Ferro); 3.º, António Hernâni (ACM Lisboa).

Até 70 quilogramas — 1.º, José Damião (Ginásio Nen-Martins); 2.º, Nuno Costa (ACM Lisboa); 3.º, Floriano Morte (Ginásio Halter).

Até 80 quilogramas — 1.º, Hélio Carmo (Ginásio Work Out); 2.º, Raul Santos (ACM Lisboa); 3.º, Paulo Reis (Ginásio Olímpia).

Até 90 quilogramas — 1.º, Alexandre Neves (Ginásio Físico D'Ouro); 2.º, Reinaldo Oliveira (Ginásio Douro); 3.º, José Lopes (Ginásio Físico D'Ouro).

Mais de 90 quilogramas — 1.º, Henrique Felizardo (Ginásio Nen-Martins); 2.º, Rui Calado (Ginásio Dramático de Cascais); 3.º, Joaquim Guerreiro (Power-Gym II).



À esquerda, o representante do Casino Solverde, Néilson Pais, a entregar o troféu ao primeiro classificado para a categoria até 90 quilogramas. À direita, o vereador do Desporto, Rolando de Sousa, a entregar o troféu a Henrique Felizardo

A SUA CAMPANHA PUBLICITÁRIA

SOMOS
EMPES
EMPRESA DE
PUBLICIDADE
DE ESPINHO. L

4501 ESPINHO CODEX
TELEF. 721525

VÓLEI FEMININO «TIGRE» SUBIU COM O PRIMEIRO LUGAR

A equipa de voleibol feminino (sénior) chegou ao fim da última fase do campeonato nacional da segunda divisão em primeiro lugar.

É no entanto de lembrar que para a subida de divisão eram apurados os dois primeiros, e já há algum tempo atrás, antes do início da segunda volta, que a equipa liderada pelo profes-

sor Jorge Teixeira tinha o escalão principal do voleibol feminino assegurado com a aprovação do alargamento da primeira divisão, por parte da Federação Portuguesa da modalidade.

DIMITROV RENOVOU

Dimitar Dimitrov, o levantador internacional búlgaro,

que na passada época esteve ao serviço do voleibol do Sporting Clube de Espinho, renovou por mais uma época com os «tigres».

Dimitrov conta no seu «currículo» com 350 internacionalizações, e antes de vir para Espinho, no passado ano, esteve a jogar em Itália.

Andebol PORTUGAL EM SEGUNDO NO TORNEIO EM ESPINHO

Mais uma vez a cidade de Espinho foi escolhida para a realização de uma competição internacional.
A Associação de Andebol do Porto escolheu o pavilhão Joaquim Moreira da Costa Júnior para a realização do Torneio Internacional de Portugal, Espinho/90, para seleções seniores femininas.
Participaram nesta prova, para além da nossa selecção, que se classificou em segundo lugar, a Islândia (primeira classificada), Itália (3.º lugar), Argélia (4.º lugar), Finlândia (5.º lugar) e Angola (6.º lugar).
Para a realização deste torneio, a Federação Portuguesa de Andebol e a Associação do

Porto contaram com os apoios da Câmara de Espinho que participou com um subsídio de 1.500 contos, e do Sporting Clube de Espinho.
Mais uma vez a nossa cidade mostrou ter todas as condições para reunir grandes provas de desporto internacional, que passam pela qualidade e quantidade de infra-estruturas hoteleiras que são, sem falsas modéstias, das melhores do país.
Ao que parece, um dos factores determinantes na decisão da Associação de Andebol do Porto em trazer esta prova à «Rainha da Costa Verde» foi precisamente a disponibilidade hoteleira e as excelentes condições do pavilhão «tigre» para a prática do andebol.



O registo da recepção que a Câmara Municipal fez aos intervenientes no torneio. Na foto, o presidente da edilidade, Romeu Vitó, a entregar uma lembrança da cidade à representante da Federação Portuguesa de Andebol

CÂMARA ENTREGA PRÉMIOS DO ANO

Recentemente foram entregues pela Câmara Municipal de Espinho os prémios dos melhores desportistas do ano.
Recordamos que o Melhor

Atleta do Ano foi Miguel Maia, voleibolista da equipa campeã nacional, Académica de Espinho. Na segunda posição ficou Cristina Ungaro, do Sporting de Espinho e em ter-

ceiro Vítor Hugo, hoquista do Futebol Clube do Porto.

José Pedrosa, voleibolista do Sporting de Espinho, foi a Revelação do Ano.

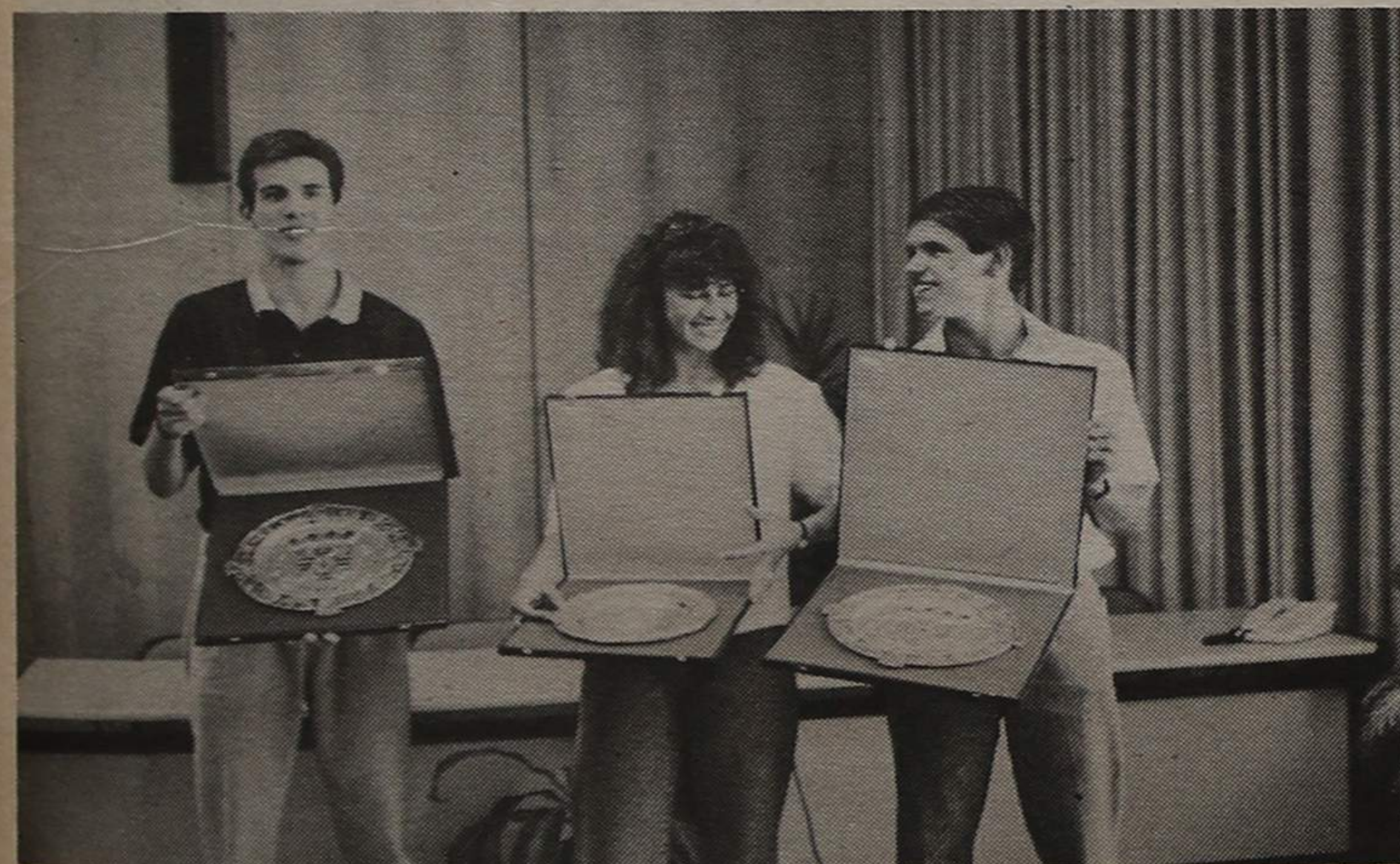

Da esquerda para a direita - José Pedrosa, Cristina Ungaro e Miguel Maia

FIDALGO É HIPÓTESE!

Como a maioria dos espinhenses já sabe, o treinador da passada época da equipa de futebol do Sporting Clube de Espinho, Amândio Barreiras, passou a ser o técnico principal do Leixões Sport Clube.

De várias possibilidades que têm surgido, um dos nomes falados no meio dos adeptos espinhenses, é o de António Fidalgo, que já passou pela equipa dos «tigres». Fidalgo, como atleta, já esteve no Espinho, Benfica, Leixões, Braga, Sporting e Salgueiros. Foi duas vezes campeão nacional, conquistou três Taças de Portugal e foi 12 vezes internacional (juniores, esperanças, selecção nacional «B») e foi suplente da selecção nacional «A».

Com 37 anos, Fidalgo já foi treinador do Salgueiros (1.º Divisão), Estoril (dois anos), Varzim e Sporting da Covilhã.

Golfe JOAQUIM CAPELA VENCEU TAÇA DELAFORCE

Realizaram-se nos relvados do Oport Golf Club as semifinais e final da Taça Delaforce disputada na modalidade de «match play».

Quatro espinhenses - Adelino Ribeiro, Joaquim Capela, António Miguel e Sérgio

Ribeiro - encontraram-se, sendo os resultados favoráveis a Adelino Ribeiro e Joaquim Capela por 3/2 e um up, respectivamente.

A final foi disputada até ao 36.º buraco, saindo vencedor Joaquim Capela por um «up».

CANTINHO DA RAMBÓIA TEM NOVA DIRECÇÃO

O Cantinho da Rambóia Futebol Clube acabou de eleger a nova Direcção e Assembleia Geral para 1990/91. Na tomada de posse, a direcção aproveitou para apresentar a nova sede do clube sita no Café do Zé Pinhal, no Bairro Piscatório.

Eis os novos corpos gerentes:

Direcção - Presidente, Belmiro Soares Maganinho; vice-presidente, José Pinhal;

1.º secretário, Aníbal Ribeiro; 2.º secretário, Francisco Mendes Rodrigues; 1.º tesoureiro, António Almeida Paquete; 2.º tesoureiro, Artur Maceda; 1.º vogal, Manuel Folha; 2.º vogal, José Galeão; 3.º vogal, Américo Passa.

Assembleia Geral - Presidente, Joaquim Sousa; vice-presidente, Carlos Silva Dias; secretário, Manuel Fonseca Maganinho; 1.º vogal, José Dias Pinhal.

GINÁSTICA

O final do mês de Junho foi marcado pela realização dos saraus de Ginástica do Sporting Clube de Espinho e Associação Académica de Espinho.

A Académica de Espinho fez integrar todas as suas classes, que eram compostas por 220 atletas e oito professores.

Foi apresentada a Classe Infantil Mista, dos três aos cinco anos, Educativa Mista, dos seis aos sete anos, dos oito aos nove e dos dez aos treze anos. Exibiram-se também as classes de Saltos de Tapete (iniciação), Ginástica de Grupo, Dança Jazz, Ginástica Aeróbica, Manutenção (senhoras), Pré-Rítmica, Minis (cinco anos) e Trampolins.

De salientar que houve uma demonstração de saltos em cama elástica por parte de uma selecção do Boavista. A cama elástica será um dos investimentos do clube do Mocho.

Aproveitando a presença do numeroso público que normalmente enche o pavilhão Arquitecto Jerónimo Reis, a Federação Portuguesa de Voleibol, pelas mãos do seu presidente da direcção, Rolando de Sousa, entregou o troféu da conquista do título de campeão nacional à equipa da Académica.

TOTO-BOLA

Concurso dos órgãos de informação n.º 28/90, relativo a 15 de Julho de 1990. Prognóstico «Defesa de Espinho», redacção desportiva:

Neuchatel - Lyngby	1
Sparta Praga - Admira	1
St. Gallen - Slavia Sofia	2
FC Tirol - Bochum	1
Norrkoping - Vejle	X
Bohemians - Kaiserslautern	2
Rostock - Brondby	1
Viena FC - Aarhus	X
Karl Marx - Sturm Graz	1
Dusseldorf - Ploiesti	1
Grasshoppers - B. Uerdingen	X
Ljubljana - FC Berlin	2
Sportul Bucureste - Odense	1

Artis RETRATOS DE ARTE

VEJA E ADMIRE A ARTE E BELEZA DA FOTOGRAFIA

Rua 19 n.º 287 - Telefone 722387

PENTAMOTOR
AGENTES

STAND - OFICINA ASSISTÊNCIA: RUA 3, N.º 316 - ☎ (02)720316/725559 - 4500 ESPINHO (Portugal)

Ferreira de Campos em conferência

sobre a dimensão humana

Decorreu em Copenhague de 5 a 29 de Junho a 2.ª Conferência sobre a Dimensão Humana (CDH) no âmbito da Conferência sobre a Segurança e a Cooperação na Europa (CSCE) concluída em Helsinquia em 1975.

Tratando-se de uma Conferência sobre os direitos essenciais da pessoa humana, o Senhor Ministro dos Negócios Estrangeiros achou por bem convidar para integrar a Delegação Portuguesa alguns deputados da Assembleia da República, membros da Comissão de Assuntos Constitucionais, Direitos, Liberdades e Garantias, de que faço parte.

Coube-me a mim, Ferreira de Campos, representar os Deputados do PSD desta Comissão, facto que aliás já aconteceu na 1.ª Conferência sobre a Dimensão Humana que decorreu em Paris de 30 de Maio a 23 de Junho de 1989.

A Conferência sobre a Segurança e Cooperação na Europa integra a totalidade dos países da Europa (com excepção da Albânia) e ainda os E.U.A. e o Canadá. Aliás, este ano, à própria Albânia foi concedido o estatuto de observador na C.D.H.

As alterações políticas que recentemente ocorreram na Europa Central e na Europa de Leste reflectiram-se muito positivamente

no resultado da C.D.H. de Copenhague.

Basta dizer que na Conferência de Paris nem sequer houve possibilidade de ser aprovado qualquer documento conclusivo final.

Em Copenhague, todavia, foi possível aos 35 países que integram a C.S.C.E. elaborar um documento final, em alguns aspectos extremamente avançado, no qual os respectivos Estados expressaram princípios essenciais sobre os direitos fundamentais da pessoa humana. São particularmente relevantes os princípios sobre a democracia e o pluralismo políticos e correspectivas obrigações de se celebrarem eleições livres com intervalos razoáveis por sufrágio universal, por voto secreto ou processo equivalente de votação livre e com respeito pelo direito de as pessoas e os grupos estabelecerem em plena liberdade os seus próprios partidos políticos ou outras organizações políticas.

É evidente que a consagração destes princípios e a sua aceitação unânime no âmbito dos 35 países que compõem a C.S.C.E. era impossível há bem poucos meses atrás. Só a evolução política que se verificou nos países da Europa Central e na Europa de Leste, principalmente a partir

do segundo semestre de 1989, permitiu que tivesse expressão no documento final da Conferência de Copenhague o reconhecimento do «Estado de Direito» por parte de um cada vez maior número de países da comunidade internacional.

A conclusão final a retirar desta conferência é a de que um número cada vez maior de países europeus até agora arredados da democracia pluralista vem, pouco a pouco, a constatar que os seus objectivos na resolução dos direitos sociais, culturais e económicos não satisfazem de facto a consciência e o orgulho de viver dos respectivos cidadãos e só poderão vir a ser alcançados no respeito pelas liberdades fundamentais inerentes à pessoa humana e no quadro do pluralismo político.

SETE CLUBES LIONS ENTRE NÓS EM TRANSMISSÃO DE PODERES



Transmissão de poderes do Lions Clube de Espinho

Os Lions Clubes do Porto, Foz, Boavista, Rio Tinto, Gaia e Feira associaram-se à sua congénere de Espinho para, em conjunto, fazerem a Transmissão de Poderes.

O local escolhido foi o Casino Solverde e a cerimónia teve lugar no passado sábado, dia 30 de Junho.

A Administração da Solverde fez-se representar no jantar de gala pelo Administrador Dr. Manuel Soares Violas, que se fazia acompanhar pela sua Mulher.

Presentes neste jantar mais de 300 convivas incluindo altas enti-

dades lionísticas portuguesas e ilustres convidados dos 7 Clubes que encheram literalmente o magnífico salão, decorado com fino gosto pela Helena Maria, Mulher do Presidente cessante do Clube de Espinho, Álvaro Rocha.

Na altura própria, os Presidentes cessantes colocaram na lapela dos seus sucessores o emblema de representantes máximos dos seus Clubes.

Assim, para o Ano Lionístico que se inicia em 1 do corrente e termina no dia 30 de Junho de 1991, teremos à frente do Lions Clube de Espinho o simpático casal Rui Guerner e Carmen Ferreira de Campos, a quem auguramos os maiores sucessos no desempenho deste importante cargo.

Já depois de feita a Transmissão Conjunta, o Presidente da Região «D», Rocha Pinto, de quem dependem, hierarquicamente, os 7 Clubes em festa, dirigiu algumas palavras aos presentes para agradecer à Administração da Solverde a redução de preço consentida no jantar, já que o produto líquido desta festa se destina à Fundação dos Lions de Portugal.

Teve igualmente palavras de gratidão para as direcções cessantes pelo trabalho realizado e exortou os novos timoneiros a pautar a sua acção pelo Culto da Amizade e do Serviço em prol dos mais carenciados.

Seguiram-se as variedades do Casino e música de baile pelos seus excelentes conjuntos, sendo de destacar a deslocação propositada a Espinho da grande fadista nacional Victória Maria que, graciosamente, quis actuar na Festa dos Lions, onde conta inúmeras amizades, tendo cantado e encantado.

Foi uma bonita festa que culminou um ano de intenso labor filantrópico em prol dos Bombeiros, das Cercias, dos Lares da 3.ª Idade, dos alunos carenciados de meios para prosseguir os seus estudos, da pobreza envergonhada e de tantos, tantos casos pontuais que seria fastidioso enumerar, a quem os Lions muito ajudaram.



A semelhança do que vem sendo habitual, «Defesa de Espinho» coloca-se ao dispor do Clube local para difundir as suas realizações que visem o desenvolvimento sócio-cultural das gentes da cidade e das freguesias que a integram.

S. PAIO OLEIROS

ANDAR/MORADIA
COM GARAGEM P/ 3 CARROS
FINANCIADO C. G. D.

ESPINHO

T2+T3 C/ OU S/ GARAGEM

TRATA:

IMOP Propriedades

TELEF. 5100520/5100521
(rede do Porto)

CURSO INTENSIVO DE VERÃO

APRENDE A MAQUILHAR-TE A TI
PRÓPRIA COM OS SEGREDOS DE UMA PROFISSIONAL

SERÁS MAIS BELA!!!

PEDE INFORMAÇÕES:

NELLY ESTETICISTA-MASSAGISTA DE NACIONALIDADE HOLANDESA

EDIFÍCIO S. PEDRO - LOJA O - 1.º PISO
ESPINHO

AEROSOLTUR

VIAGENS E TURISMO

RUA 26, N.º 667 - TELEFONES 725302-327-352
TELEX 28316 - ARSOL * 4500 ESPINHO



Na Venezuela
Agência de Viagens ATLAS

MANDUCA A PUENTE YANES - EDIFÍCIO POZO AZUL

Telefs. 5614111-5614144-5614344-5614055 - CARACAS 1011 - VENEZUELA
Telex: 29988 ATLAS

NO RIO DE JANEIRO

PIMEIRÔ AGÊNCIA DE VIAGENS, LTDA.

R. Alcântara Machado, 36-S/1009 - Telefs. 233-3180-2333229
RIO DE JANEIRO - BRASIL

SEMANÁRIO REGISTADO
NA DIRECÇÃO-GERAL DE COMUNICAÇÃO SOCIAL SOB O N.º 41/37
FUNDADO EM 27 DE MARÇO DE 1932 POR BENJAMIM DA COSTA DIAS

DEFESA ESPINHO

PROPRIEDADE DA EMPES - EMPRESA DE PUBLICIDADE DE ESPINHO, LDA., MATRICULADA NA CONSERVATÓRIA DO REGISTO COMERCIAL DE ESPINHO SOB O N.º 59, FOLHAS 30 DO LIVRO C-1, COM O CAPITAL SOCIAL REALIZADO DE UM MILHÃO E QUARENTA MIL ESCUDOS □ REDACÇÃO E ADMINISTRAÇÃO NA RUA 26, N.º 601, 2.º ESQUERDO, APARTADO 39, 4501 ESPINHO CODEX - TELEFONE 721525 □ MAQUETAGEM NA EMPES □ FOTOCOMPOSIÇÃO E IMPRESSÃO NAS OFICINAS GRÁFICAS DE «O COMÉRCIO DO PORTO», 4000 PORTO □ TIRAGEM MÉDIA DE 3.500 EXEMPLARES □ DEPÓSITO LEGAL N.º 1604/83 □ MEMBRO DO IPIR - INSTITUTO PORTUGUÊS DE IMPRENSA REGIONAL

APARTADO 39
4501 ESPINHO CODEX
PORTE PAGO

Biblioteca da Câmara Municipal de
Espinho

Rua 21-22-Alto do Ex. Colégio