

DEFESA DE ESPINHO



BIBLIOTECA MUNICIPAL DE ESPINHO

N.º 701.071.00

APARTADO 39
4501 ESPINHO CODEX
PORTE PAGO
ANO 59 • NÚMERO 3045
9 DE AGOSTO DE 1990
PREÇO: 50\$00

DIRECTOR: ÁLVARO GRAÇA

SEMANÁRIO

FUNDADOR: BENJAMIM COSTA DIAS

SPORTING DE ESPINHO

MUITA (E BOA) GENTE NA DIRECÇÃO ELEITA

PSD DERROTADO NA ASSEMBLEIA MUNICIPAL

■ PÁGINA 3

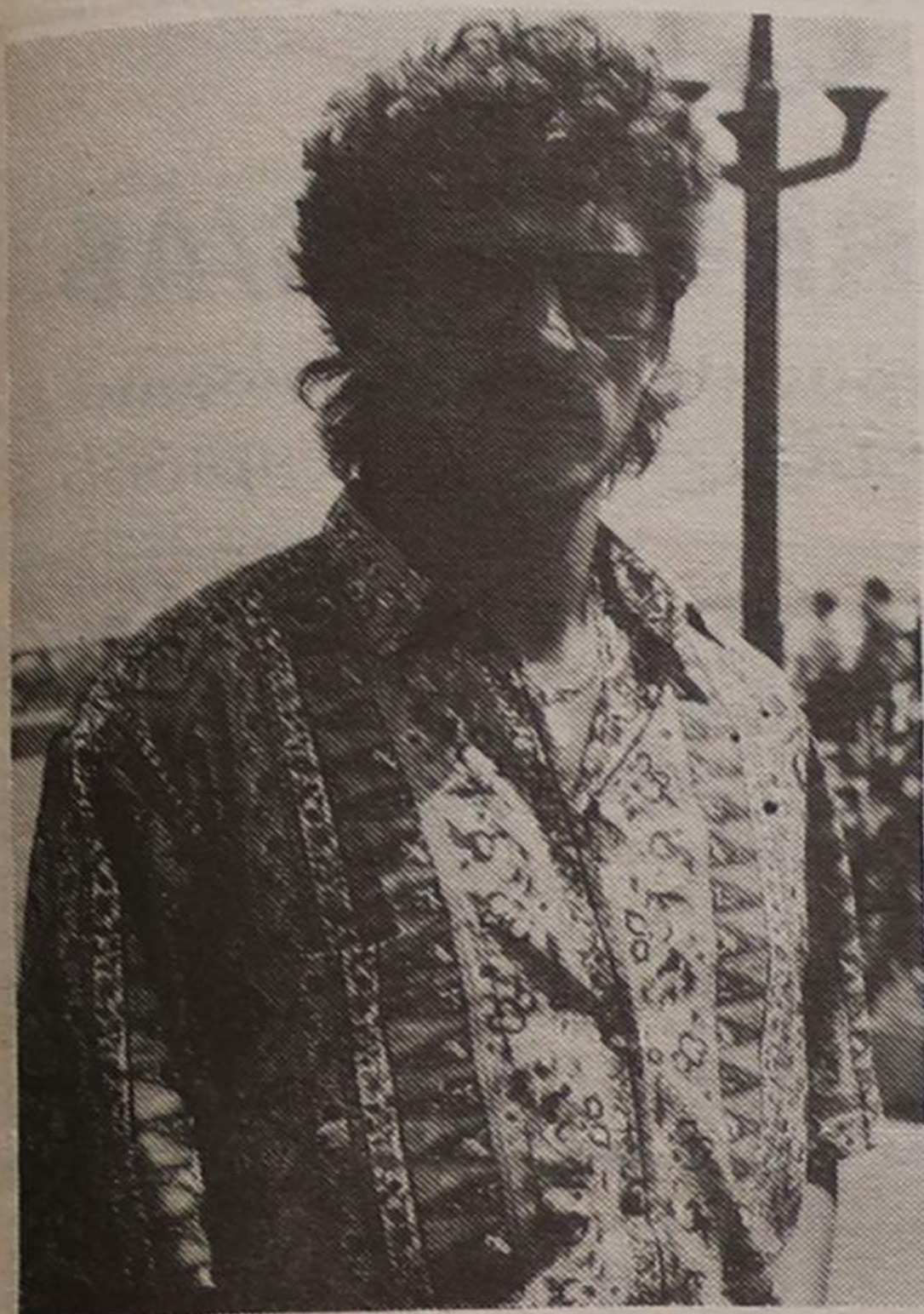

FERNANDO CRUZ (EX-FARENSE) PASSOU A SER "TIGRE"

BURACOS NA AVENIDA

— QUEM PAGA OS PREJUÍZOS?

Quem paga os prejuízos sofridos por condutores de veículos vítimas de acidentes causados pelos buracos da Avenida?

Esses buracos são fruto do desleixo de quem manda. Quando há tempos asfaltaram a artéria que atravessa a cidade de lés a lés, não em termos definitivos, mas apenas para remediar, assim a modos de quem coloca uns pingos em panela rota, não se preocuparem em que as tampas do saneamento ficassem ao mesmo nível do piso da avenida. Ficaram assim três ou quatro buracos, no centro da via, que são verdadeiras ratoeiras para incautos e cujas consequências se tornam naturalmente imprevisíveis.

Para já temos conhecimento de um caso, já que temos deles testemunhas ocasionais.

Foi na passada sexta feira. Na direcção de Aveiro seguia ao volante de um bom carro um emigrante. Notava-se pela matrícula e confirmámo-lo depois através da

conversa de que com ele encetámos.

Depois de ter «tropeçado» com o carro num desses buracos, o condutor terá sentido algo de estranho na suspensão e parou mais adiante. Foi ver e era «apenas» uma mola partida.

Barafustou, como é natural e foi dizendo que na «sua» Alemanha as estra-

das não poderia esperar pelo desfecho da questão, se ela chegasse aos tribunais, posto que teria de voltar àquele país para o regresso ao trabalho.

Esse foi um caso que testemunhamos ocasionalmente. Mas quantos não terão ocorrido nos mesmos locais e sem que os próprios condutores se apercebam?



das são muito diferentes das nossas. Aconselhámo-lo a apresentar queixa contra a autarquia, certo de que seria indemnizado dos prejuízos sofridos. Respondeu e bem,

Será que quem manda não viu, ainda, essas ratoeiras? É evidente que se deve excluir tal hipótese: O que existe é só e apenas desleixo.

IVAN PUDAR (JUGOSLAVO) — UM GUARDA-REDES COM "NOME"

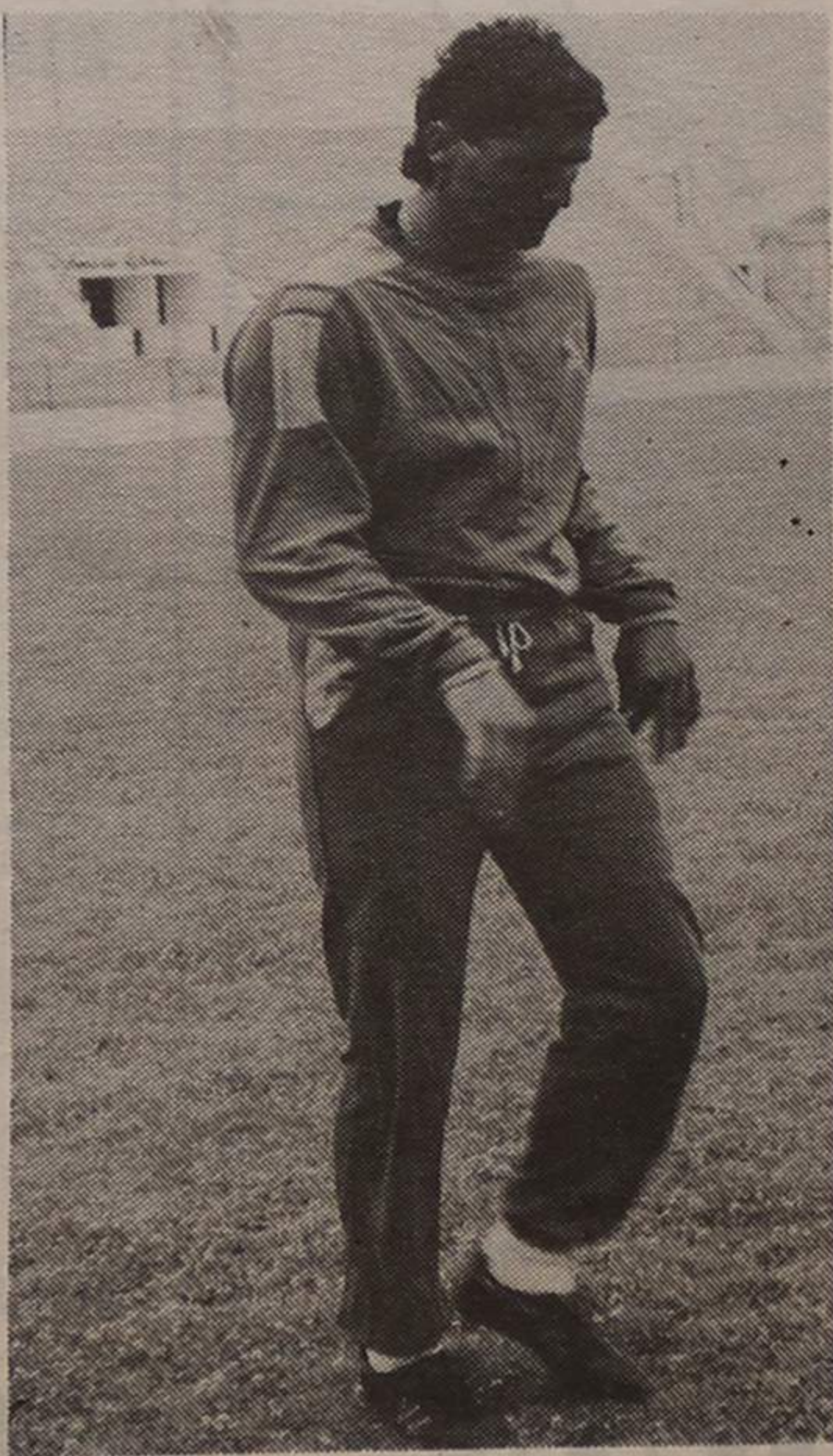

ESPINHO-FEIRENSE EM AVEIRO

O Sporting Clube de Espinho defrontará o Feirense no próximo domingo, dia 12, em encontro que conta para a primeira fase da liguilha, no Estádio Mário Duarte, em Aveiro, às 17 horas.

A direcção «tigre» para que todos os espinhenses pudessem assistir a este encon-

tro de grande importância, conseguiu que os Caminhos de Ferro Portugueses pusessem um comboio especial, com partida às 15 horas, e regresso às 20.30.

Os bilhetes poderão ser adquiridos na sede do clube, à rua 8.

FINALMENTE...!

Com recente anúncio, por parte do Secretário de Estado do Turismo, dos projectos que irão beneficiar dos subsídios correspondentes às contrapartidas da concessão da zona de jogo de Espinho chegou ao fim um processo lento, demorado e, sobretudo, sempre polémico.

De nada vale agora discutir se o esquema adoptado para o Concurso foi o mais vantajoso para Espinho.

O facto está consumado, e, por isso, tal discussão, para além de inútil, consome energias indispensáveis nos tempos que vão seguir-se.

O excessivo tempo de espera pela decisão governamental que agora foi conhecida fez desvalorizar, em termos relativos, a importância dos subsídios atribuídos.

E, naturalmente, temos todos de ter consciência que, agora, está nas mãos da autarquia e dos autarcas minorar os prejuízos que aquela desvalorização provocou.

Impõem-se, por isso, que os projectos sejam ultimados com rapidez, as obras postas urgentemente a concurso e a sua

execução imediata iniciada.

Tudo o que reforce a rapidez do processo é, evidentemente, bem vindo. Do mesmo modo, tudo o que contribua para o proleto e atrasar deve ser repudiado.

Causou, por tudo isso, alguma perplexidade a deliberação aprovada na última sessão da Assembleia Municipal, no sentido de que «com vista a um melhor e mais rápido aproveitamento das contrapartidas da Zona de jogo de Espinho, se propõe que seja constituída uma Comissão da Assembleia Municipal composta por quatro elementos (um de cada força política com assento na A.M.) para acompanhar a execução das contrapartidas» (SIC).

É que, de acordo com a distribuição de competências dos órgãos autárquicos, à Câmara cabe a responsabilidade de decidir e à Assembleia Municipal o poder de controlar e acompanhar.

De modo que a deliberação acima referida, pretendendo atingir a Câmara Municipal, acaba por ser o reconhecimento expresso, por parte da Assem-

bleia, da sua incapacidade de bem desempenhar as suas funções. A Câmara Municipal mantém seguramente intocados os seus poderes e atribuições. Eles resultam da lei, e não pode a Assembleia invadi-los.

A Assembleia Municipal, pelo contrário, demite-se de, em plenário, exercer as funções que lhe estão cometidas, e delega-as em comissão reduzida.

A iniciativa não foi seguramente feliz, e não se vê como possa contribuir para uma maior rapidez da execução dos projectos.

Parece-nos, portanto, inútil e desprestigiante para a própria Assembleia Municipal.

A tudo isto acresce que a legalidade é, de facto, muito duvidosa, ao concentrar numa Comissão os poderes que, em rigor, cabem ao plenário.

O tempo é de acção e não de manobras ou palavras inúteis.

Urge «arrancar» com os projectos, e estamos certos de que a Câmara assumirá as responsabilidades que lhe cabem.

Espinho só beneficiará disso!

PEQUENOS ANÚNCIOS

Advogados

FERREIRA DE CAMPOS e DULCE OLIVEIRA CAMPOS - Advogados. Rua 11, n.º. 877 - Telef.: 722210-720805 - Espinho

J.A MOREIRA DE SOUSA - Escritório: Rua 23, n.º. 773-1.º Dtº (ao lado da Caixa de Crédito Agrícola). Telef. 722022 - 4500 Espinho. Residência: Souto - Silvalde. Telef. 722037 - 4500 Espinho.

CERQUEIRA FERNANDES - Advogado. Avenida 24, n.º. 741 S/D. Telef. 723129 ou 2004116

FERNANDO GUIMARÃES - Advogado - Telef. 723731, Rua 19, n.º. 927 - 4500 Espinho; horário: 9-19h; sábado: 9-12h.

A. CAMARINHA LOPES e HENRIQUE RODRIGUES - Rua 19, n.º. 274-1.º - Espinho - Telef. 726471

Aluguéis

ALUGA-SE T2 EM ESPINHO - Cozinha equipada. Ótimo local. Temporariamente. Telef. 2007765 ou 724197.

Boa mesa

CASA MARRETA - Restaurante com esplanada. Caldeiradas e cataplanas de peixe. Cataplanas de tamboril. Açorda e arroz de marisco. Aceitam-se encomendas para fora. Pedro da Silva Lopes. Rua 2, n.º. 1355 e 1361. Telef. 720091 - 4500 Espinho.

A VARINA - Almoços, jantares, petiscos. Aberto todos os dias. Rua 2, n.º. 129 - Telef. 724630, Espinho.

Empregos

ESTUDANTE UNIVERSITÁRIO - Com carta de condução de ligeiros e com curso de informática deseja, trabalho compatível. Telef. 722328.

Médicos

CLÍNICA DENTÁRIA DR. CARLOS RAMOS PEREIRA - Av. 8, n.º. 784-1.º - Espinho. Telef. 723472. Rua Elias Garcia, 55-1.º - Ovar - Telef. 52401.

DR. CARLOS ALBUQUERQUE PINHO - Médico especialista, doenças do aparelho digestivo, endoscopia digestiva. Consultório: Rua 31, n.º. 321 - Telef. 724401 - Espinho

Serviços

VÍTOR LANCHÁ - Estúdio de Vídeo Vítor Lanchá. Reportagens em vídeo e fotografia. Conversão de NTSC (E.U.A.) e Secam (F) para sistema português (PAL). Conversão de 8mm, super 8 e 16mm para vídeo (BETA e VHS). O profissionalismo fala por si. Rua de Esmojães, Anta, Espinho. Telef. 725344.

FERNANDO RODRIGUES LIMA - Distribuidor dos papéis Colowal e outras marcas. Pavimentos de cortiça. Rua 26, n.º. 329 - Telef. 721739 - Espinho.

Vendas

VENDE-SE ANDAR - 4 assoalhadas, central, c/ garagem e armazém c/ 70 m2. Telef. 722289.

VENDE-SE MORADIA - Perto de Espinho. Bom local e óptimos acessos. Carta a este jornal ao n.º. 5092.

VENDE-SE DIVERSO EQUIPAMENTO DE C.B. - Banda do Cidadão, tudo marca cobra 148 GTL e Linear Jumbo de 500W. Procurar José Barbosa. Junto ao Pintor de frigoríficos. Junto à Capela de N.ª Sr.ª. das Dores em Silvalde. Espinho.

VENDE-SE TERRENO P/ ARMAZÉM OU FÁBRICA - C/ área 4.400m. Zona de Grijó, c/ bons acessos e energia trifásica. Imforma: Telef. 724805- 726902. Rede do Porto.

TROCA-SE ANDAR T2 - Ótima zona de Espinho. Por terreno para construção ou casa velha em Espinho. Resposta a este jornal ao n.º. 5203.

T1 C/ GARAGEM
Só 6.500 C.

T2 C/ 110 m²
C/ GARAGEM

T3 C/ 130 m²
C/ Garagem

ANDAR/MORADIA
C/ Jardim e Garagem

MORADIAS 2 e 3 Fr.
Desde 19.000 C.

TERRENO C/ 600 m²
C/ viabilidade de Construção

FACILIDADES PAGAMENTO
C/ RECURSO AO CRÉDITO
567902-5100521
(Rede do Porto)

RENAULT Ocasião

VIATURAS USADAS

NOVAS CONDIÇÕES DE CRÉDITO

AGORA
OU
NUNCA



INFORME-SE NO SEU CONCESSIONÁRIO

RENAULT GEST, A SOLUÇÃO PARA TER CARRO

RENAULT

CONCESSIONÁRIO
ABÍLIO ESPÍRITO SANTO & C.ª, L.ª
 Avenida 24, 713
 Rua do Loureiro - Zona Industrial - SILVALDE (Oficina)
 Telefones: (02) 724766/723359 - 4500 ESPINHO

PRECISA-SE

EMPREGADOS/AS

Para parque de estacionamento.
Inf. na Sede do S. C. Espinho

†

ANTÓNIO AUGUSTO RESENDE (PADEIRO)
MISSA DO 1.º ANIVERSÁRIO

Sua filha, na passagem do 1.º aniversário do falecimento do saudoso extinto vem, por este meio, comunicar que manda celebrar missa, no dia 12, domingo, na Igreja Matriz de Espinho. Desde já agradece a quem possa comparecer.

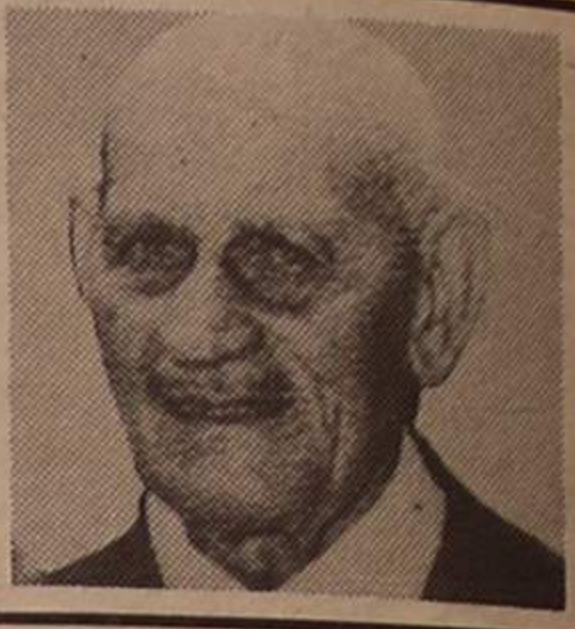

†

MANUEL DOS SANTOS LUÍS RODRIGUES (ÓSCAR)
AGRADECIMENTO

A família profundamente sensibilizada vem, por este **ÚNICO MEIO**, reconhecidamente agradecer a todas as pessoas que tomaram parte no funeral do seu ente querido, bem como na missa do 7.º dia, confortando-a em tão doloroso momento.

Espinho, 9 de Agosto de 1990

FILHOS: D. Olga Rodrigues Figueiredo
ÓSCAR Luís Rodrigues

Funerária N.ª Sr.ª D'Ajuda - Rio Largo - Telef. 725129 - ESPINHO



†

FERNANDA DE JESUS
E
ANA SOFIA DA COSTA SILVA
MISSA DO 4.º ANIVERSÁRIO

A família vem por este meio participar que manda celebrar missa no próximo dia 13, segunda-feira, pelas 19 horas, na Igreja Matriz de Espinho, pelo que desde já agradece a quem possa comparecer.



ACTUALIDADE

PODER LOCAL

ASSEMBLEIA MUNICIPAL: ÚLTIMA SESSÃO

Na última edição noticiámos somente alguns promotores relacionados com a proposta da CDU, então aprovada. Mas a última etapa da terceira sessão da Assembleia Municipal – já a funcionar em tempo de férias – que se estende por quatro longas e exaustivas horas analisou outros documentos no âmbito do último ponto da Ordem de Trabalhos: **Contrapartidas do Jogo**.

Financiamento E Implantação Das Contrapartidas Do Jogo

O primeiro foi uma **Recomendação** do Partido Socialista, que transcrevemos com as pequenas alterações introduzidas pelos proponentes:

Tendo em consideração o conjunto de empreendimentos de carácter turístico que a Câmara achou por bem propor no âmbito das contrapartidas da Zona de Jogo, a Assembleia Municipal, consciente da importância que esta questão assume para o desenvolvimento do concelho, recomenda: 1- A Câmara Municipal deve enviar todos os esforços no sentido de ser possível a disponibilização de verbas, nomeadamente do Imposto de Jogo, a fim de diminuir a sua compartição nos projectos em causa, atendendo à necessidade de se conjugarem esforços que viabilizem a concretização de investimentos com inegável interesse. Inicialmente este ponto tinha a seguinte redacção: «A Câmara Municipal deve... destes empreendimentos, constituindo uma equipa pluridisciplinar tendo como preocupações essenciais: a) ... sem alterações. 2- A Câmara Municipal deve, desde já, estudar as consequências decorrentes da concretização destes empreendimentos, tendo como preocupações essenciais: a) A consagração dos interesses da Autarquia, nomeadamente, quanto aos legítimos direitos de propriedade.

b) As soluções mais adequadas para a gestão dos equipamentos, considerando a análise de diferentes alternativas, desde a intervenção directa da Autarquia à concessão, passando por situações que contemplem a existência de sociedades mistas em que o Município detenha papel relevante.

Tais preocupações são, no entender desta Assembleia condições de base para uma utilização correcta das contrapartidas da Zona de Jogo.

Carlos Gaio foi à tribuna e começou por explicar o porquê da inclusão do ponto na **Ordem de Trabalhos** e disse: «O Partido Socialista começou por pensar em requerer uma Assembleia Extraordinária mas, a pedido da Mesa resolveu incluir o assunto na Ordem de Trabalhos da sessão normal de Julho.» E acrescentou que o seu partido entendia que o assunto não se devia limitar «ao fórum restrito, que é o fórum da Câmara».

Lembrou que «o debate destas questões da Zona de

Jogo já havia sido solicitada mas perdemos essa votação...» E por isso resolveram voltar ao mesmo «porque este assunto tem grande importância pela sua influência nas capacidades turísticas de Espinho». Considerando que os

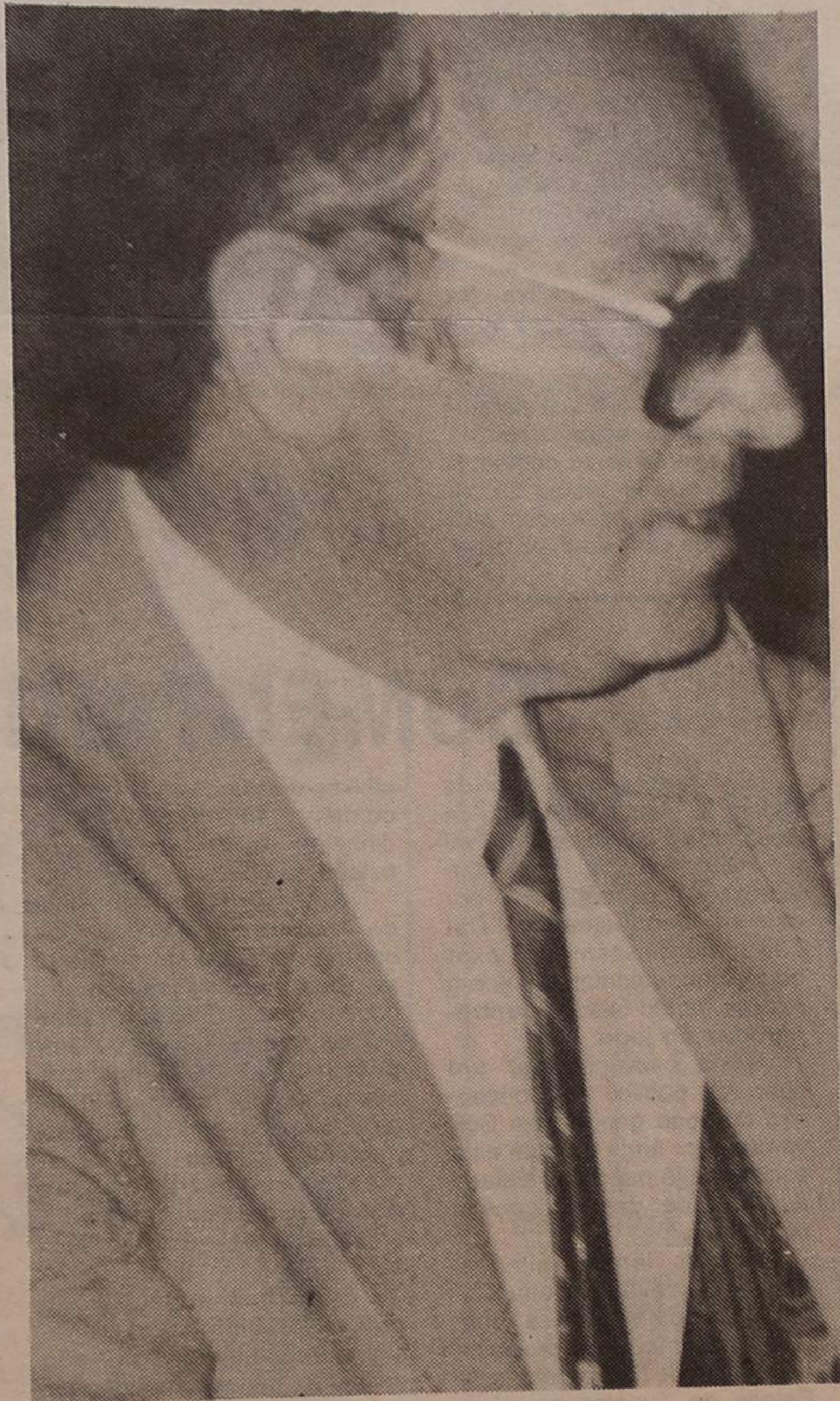

Alcindo Ribeiro: – Não estou suficientemente elucidado...

projectos avançados em consequência das verbas resultantes das contrapartidas do jogo influenciarão o futuro do concelho de uma forma considerável e reconhecendo que sobre os ditos já nada havia a fazer «não vale a pena chorar o leite derramado, no entanto, ainda estamos a tempo de interessar a população de Espinho, porque esta matéria não pode estar reservada a um órgão político... por mais iluminado que possa ser!».

Carlos Gaio passou a expli-

car os objectivos dos dois pontos da **Recomendação**. Em relação ao primeiro disse o que já é do domínio público: vem dinheiro das contrapartidas do jogo mas só numa determinada percentagem do custo total das obras e a Câmara terá que participar com o resto o que vir a causar algumas dificuldades financeiras. Por isso recomendava que «A Câmara deve, junto do poder central, afirmar a sua posição no sentido de que as verbas do imposto do Jogo entrem como diminuição da comparticipação do Município na sua quota parte de financiamento».

Explicada a forma como, na opinião do PS, a Câmara encon-

viabilidade» sem pôr de lado o confronto de ideias mas «Essas questões podiam ter sido discutidas noutra oportunidade. Não o foram... e agora já não há remédio».

Jorge Carvalho ainda na discussão da primeira **Recomendação** começou por afirmar que não estava de acordo que saíssem do imposto de jogo as verbas com a Câmara deve participar, porque era outra a sua – deles CDU – visão do problema – numa alusão à recomendação desta coligação que haveria de ser discutida posteriormente – e porque «A Câmara já contava com elas para outras actividades».

Este vogal não poupou críticas recomendação do PS, nomeadamente equipa pluridisciplinar e deixou no ar a seguinte questão: «Então se essa equipa pluridisciplinar, por exemplo, chegar à conclusão que determinado projecto não é o mais conveniente, como é que se faz, desiste-se dele?» («A equipa pluridisciplinar» foi retirada)

Alcindo Ribeiro, do PSD em não se «utilizar os dinheiros do imposto de jogo, mas o que deixou numa posição incómoda foi o facto de se não achar «suficientemente elucidado; não me foram distribuídos documentos que me permitam emitir uma opinião mais abalizada ou dar achegas que enriqueçam o debate...» além de que toda aquela discussão, por muito bem intencionada que fosse, poderia não passar de «construir um pouco castelos no ar... e quem sabe até a Câmara já tem algumas ideias, que eu gostaria de ouvir.»

Repisando a falta de informações acabaria por afirmar, em comentário às sugestões **Sociedades mistas: «Não reconhecemos ao Município capacidade própria para gerir estes empreendimentos»** – os resultados das contrapartidas.

A **equipa pluridisciplinar** continuava a suscitar dúvidas – e outros aspectos da **recomendação** também José Luís Peralta tentou, também ele, convencer os outros vogais de que eram boas as sugestões da **recomendação**, começando por dizer: «O PS teve a preocupação de querer empenhar, politicamente, a população de Espinho no acompanhamento das discussões da execução das obras que vão ser contempladas com as contrapartidas do jogo». Quanto à equipa, e, aqui, também o PS mostrou a pouca consistência das suas ideias – pensamos – acrescentando que ela deveria ser mais técnica que política. para justificar a utilização do imposto do jogo concluiu: **A nossa intenção é não deixar a Câmara descapitalizada...**

Curiosa e de espanto foi a intervenção de António Lacerda. Espanto por não ter encontrado uma posição firme e definida do PSD: «Queríamos manifestar alguma surpresa pela intervenção de Alcindo Ribeiro... estávamos habituados a que hou-

vesse no PSD um debate interno, aberto a todos os membros da Assembleia Municipal... e parece-me poder inferir que o desconhecimento e a falta de informações não são só do Dr. Alcindo, mas do PSD, face ao que a Câmara

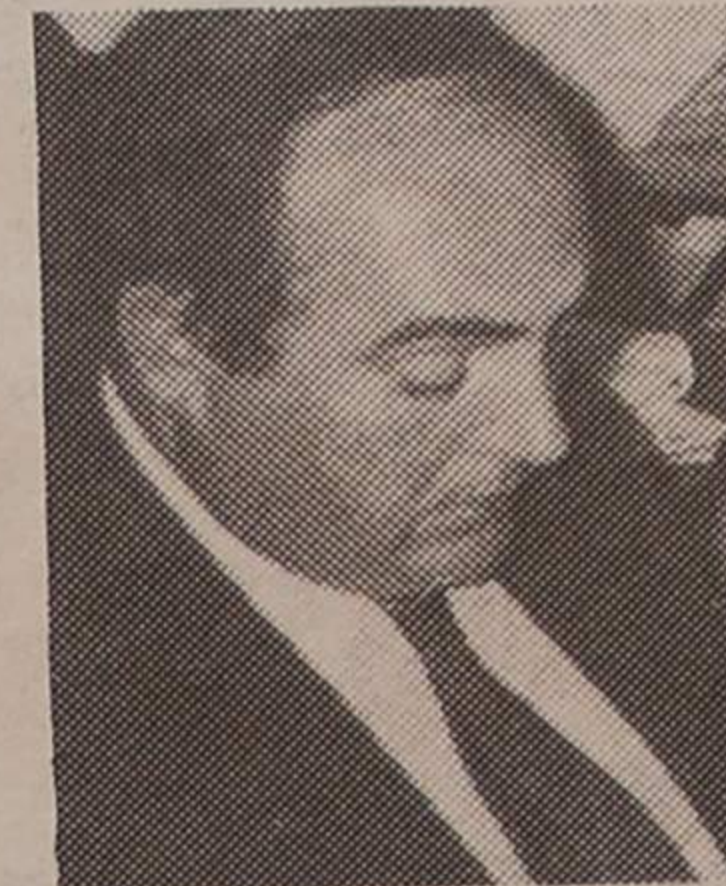

Jorge Carvalho passou a Assembleia à espera de explicações da Câmara

pretende fazer.» E, voltando-se para Jorge Carvalho que entendera ser prematuro tratar já o problema da gestão de obras de muitos milhões «Estamos aqui a falar em verbas de cinco milhões!»

E, afinal, na votação, todos estiveram de acordo: A **Recomendação** foi aprovada por unanimidade.

Outros Subsídios

A CDU apresentou dois documentos: uma **recomendação** e uma **proposta**. Esta já foi tratada na nossa edição anterior. A **Recomendação** tinha, inicialmente, a seguinte redacção:

«Perante as várias obras que constituem as contrapartidas de jogo de Espinho e as avultadas verbas que devem ser comparticipadas pelo município, a Assembleia Municipal recomenda ao executivo: 1º – Que a Câmara reclame, por todas as formas ao seu alcance, a obtenção de subsídios especiais para cobrir as suas comparticipações, de modo a não pôr em causa o normal desenvolvimento do nosso concelho. 2º – Que o hotel (ou hotéis) constantes das contrapartidas venham a ser propriedade do Município mediante comparticipação da Câmara nos termos propostos pelo executivo; 3º – Que seja reapreciado o projecto de «reconversão» da Piscina Solário Atlântico e da Talassoterapia e substituindo por um outro projecto de recomendação adequada, sobre tudo no que diz respeito a talassoterapia, mantendo as suas características sociais de estrutura municipal; 4º – Que o Executivo mantenha esta Assembleia e a opinião pública, permanentemente, informadas sobre o evoluir e execução de todo o processo.»

Também nesta **recomendação** transparecia a preocupação de sugerir formas de obter verbas necessárias à Câmara para entrar com a sua parte

na execução de projectos e nas percentagens acordadas.

Os pontos dois e três viriam a ser retirados antes da votação por seus proponentes reconhecerem que «outras propostas havia, mais abrangentes...» Além de que no decorrer da discussão foram dadas respostas a algumas dúvidas.

E foi Jorge de Carvalho quem, primeiro, subiu à tribuna para defender as ideias propostas pelo seu partido e também ele estranhou: «Estávamos à espera que a Câmara intervisse, desse explicações...» e passou a explicar: **Subsídios especiais, trata-se de arranjar uma justificação bem fundamentada para que, por exemplo, o Ministério da Saúde subsidiasse em matéria de Talassoterapia e o Ministério da Educação a Piscina, o Golfe, o Ténis, etc...** É que também este vogal receia que «corramos o risco, se conseguirmos verbas para participar os projectos, as contrapartidas do jogo revertam para o Estado por não serem «utilizadas».

Mais adiante diria em forma de censura: «O projecto do PS para a Piscina custou 25 mil contos. Mas nós pretendemos que a Piscina seja melhorada mas não alterada, substancialmente»

Iam ficando no ar dúvidas e questões e às tantas Carlos Gaio quis saber se afinal seriam um ou os dois hotéis previstos.

Nessa altura o presidente da Câmara, Romeu Vító resolveu intervir e fé-lo nos seguintes termos: «... nós vamos ter esse dinheiro – o das contrapartidas – dado, costumamos dizer. Temos de o aproveitar e embora façamos as nossas reivindicações e as nossas propostas o despacho do secretário de Estado é que vai dizer o que se deve fazer.»

Não vão ser dois hotéis mas um só pela totalidade das verbas dos dois hotéis: 1 750 000 contos.»

E voltando às contrapartidas referiu que representam muito dinheiro «que temos de aproveitar, embora tenhamos que arranjar outras verbas. Como a Câmara não deve nada a ninguém, se ficar, então, a dever algo julgo que não é má política...»

E terminou com um agradecimento aos vogais: «Agradeço muito as preocupações manifestadas. Este diálogo é bastante válido mas nós estamos atentos e não queremos perder de maneira nenhuma esta grande oportunidade de estes dinheiros virem para a nossa terra para a engrandecer...»

Foi ainda levantada a questão de que seria o dono do hotel: «Só um hotel e comparticipado a 100%, mas ficamos sem hotel!»

Romeu Vító: O nosso entendimento é que Espinho fica beneficiado com o hotel... ago-

ÚLTIMA SESSÃO

ra de quem é esse hotel, não interessa...»

Posta a votação, a **recomendação** da CDU já só com dois pontos e com a substituição de **subsídios especiais por outros subsídios** foi aprovada por unanimidade.

CDS Prudência e Firmesa

O CDS também apresentou a sua **recomendação** com um preâmbulo mais extenso que os três pontos recomendados:

«Numa altura em que se traz à discussão os Projectos candidatos às contrapartidas da Zona de jogo de Espinho – momento de crucial importância para Espinho e as suas gentes – é de todo o interesse e conveniência que se proceda a uma análise e debate profundo e cuidado dos mesmos, sem **secretismos e sigilismos** (o sublinhado é nosso) de qualquer espécie, antes proporcionando um verdadeiro e interviente debate público, o mais alargado possível.

«Tratando-se de um momento decisivo, quicá histórico, com implicações várias, nomeadamente na qualidade de vida das populações locais, progresso e desenvolvimento económico do concelho, impacto ambiental, revitalização/recuperação urbana, planeamento turístico-urbano e outros, será pois necessário um cuidado extremo nas decisões a tomar para que não venha a ser esta a **oportunidade perdida** (sublinhando do autor).

Assim a Assembleia Municipal recomenda que a Câmara Municipal: **1- Mantenha um permanente contacto e elo de**

determinação e firmeza, mormente pugnando por uma maior e mais eficaz autonomia face ao poder central. **3- Tenha em**

tudo bem» e terminou com a promessa de que **«Todos nós temos e vamos continuar a tentar colaborar com o execu-**



Do CDS Correia Araújo desequilibrou a balança

atenção o real estatuto de PDT (Polo de Desenvolvimento Turístico) **de que Espinho goza presentemente, de molde a que este não se venha a tornar eventualmente num outro PDT (Polo de Desinteresse Turístico)»**

Correia de Araújo foi quem subiu a defender a sua – ou do seu partido – proposta e pouco acrescentou. Em termos muito vagos começou por afirmar que o documento não passava de

tivo; estamos a contribuir para o perfeccionismo que se pretende no executivo(?)»

Esta recomendação foi aprovada, **também**, por unanimidade.

PS – Renovação Da Piscina

E veio a última; do PS. Era específica sobre a **Renovação da Piscina** e comportava os seguintes três pontos:

tectónica do edifício mãe, reservando a existência de uma zona em espaço aberto e o carácter de equipamento acessível a toda a população como polo de satisfação de necessidades colectivas. 2- O projecto de renovação deve ter em linha de conta a necessidade de um equilíbrio enquadrado urbanístico, a par de estudos que perspectivam a sua viabilidade económica, garantindo uma completa rentabilidade ao longo do ano. 3- A existência, noutro local, dum Centro Aquático como complemento à Piscina, deve constituir preocupação da Câmara Municipal dentro do seu papel dinamizador das capacidades turísticas do concelho».

Em relação a esta recomendação registamos somente palavras de Romeu Vitó: **«Estou perfeitamente á vontade para falar sobre a piscina e sobre a transformação da piscina. Conheço as duas piscinas, a Solário Atlântico, que funciona três meses no ano e de Talassoterapia. Por dentro e por fora. Talvez que todos os presentes as não conheçam bem por dentro. Neste momento a degradação é total. A de Talassoterapia é um poço de gastos anuais porque, quando construída não foram usados materiais convenientes que considerassem a água salgada que utiliza. Na Solário o tanque já perde água por todos os lados.**

E, terminou, respondendo, de algum modo aos que pertencem que a **renovação** da piscina não seja exactamente conforme o projecto que já custou 25 mil contos e aos que pretendem que as obras que se lá venham fazer

respeitem o essencial da **traça original: «Se há pessoas que têm amor que gostam de prescrever momentos que recordem o Espinho de antigamente, uma das pessoas sou eu».**

Esta Recomendação foi

Assembleia, agora, só lá para Setembro:

Parlatório que os vogais desejam e não parlatório como alguns, poucos sugerem.

Seja como for este órgão autárquico tem cumprido, com dignidade a sua missão. Com

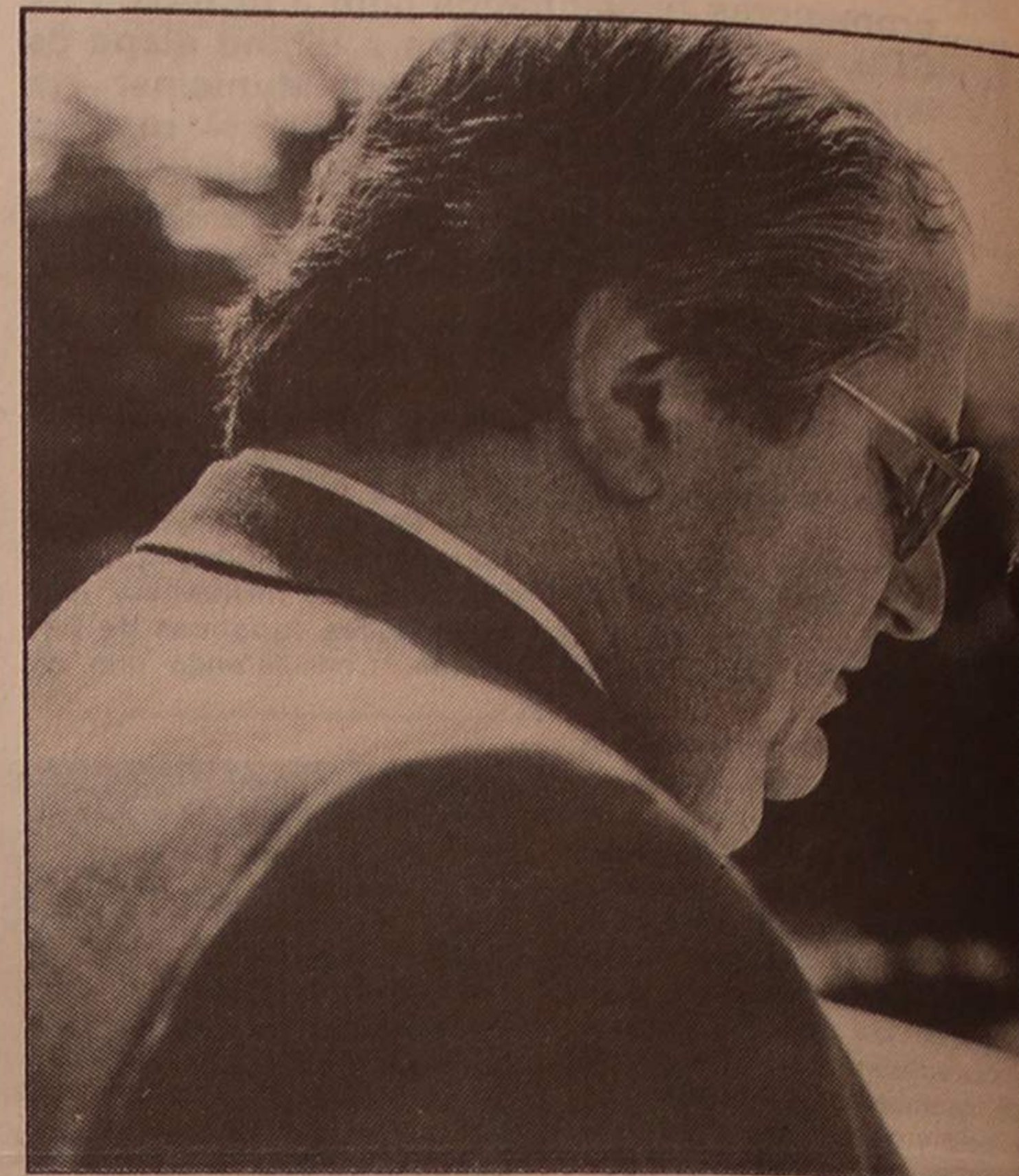

O Presidente da Câmara Romeu Vitó. – Se há pessoas que gostam de preservar monumentos... sou eu.

aprovada por maioria. O CDS – dois votos – votou contra. Inexplicavelmente, ou talvez não!

alguns exageros, que levam à conta da natural fugosidade dos jovens e não só.

COMENTÁRIOS

Estamos em tempo de férias, a última reunião da Assembleia Municipal já lá vai e, muito do que lá foi dito acabará – pensamos – por cair no esquecimento. Daí que entendessemos deixar aqui alguns apontamentos em relação às tão faladas **contrapartidas do jogo.**

Tudo começou por um concurso público de Concessão do Jogo ganho pela Solverde e por força do qual esta sociedade já pagou ao Estado a totalidade das obrigações contraídas.

Desses largos milhões, Espinho, através da sua Câmara, candidatou-se a uma fatia, que, face aos projectos apresentados na Secretaria de Estado do Turismo se cifrou em mais de **quatro milhões e quatrocentos mil contos.** O epílogo do processo de candidatura ocorreu no passado dia 31 de Julho, durante a tão apregoada **conferência de imprensa.**

Excepto no caso do hotel, participado a 100% pela secretaria de Estado do Turismo, todos os outros projectos propostos pelo município de Espinho e aceites por aquela entidade são por ela **comparticipados e mais ou menos 60% conforme os casos.** Significa isto que, para a obra se fazer é preciso que a Câmara dispo-

nibilize o resto, também, mais ou menos 40%. O que é muito dinheiro; muito mais de um milhão de contos.

A não existência imediata de recursos financeiros nos cofres da Câmara surgiram as **Recomendações**, uma a sugerir que a Câmara utilize verbas provenientes do **imposto de jogo.** Parece que não é possível mas a sê-lo, tal procedimento abriria um monumental buraco nos orçamentos e outras obras correntes, orçamentadas ou a orçamentar ficariam por realizar.

Subsídios especiais ou outros subsídios – designação extremamente vaga – não passarão de recomendações passadas à história.

Resta a sugestão do presidente da Câmara: **contrair empréstimos.**

Passemos por cima de outros aspectos das **recomendações** relativas ao caso da **piscina**, tanto quanto sabemos o único fundamento com um projecto feito por especialistas franceses e que teria custado 25 mil contos.

Pelos vistos o projecto, que vai receber uma **comparticipação de um milhão e cinquenta mil contos** foi bem aceite pela Secretaria de Estado nos termos da proposta da Câmara. **Reconversão**

da **Piscina «Taçassoterapia», Centro Aquático e Lúdico.** Como é que a Câmara vai pegar numa recomendação que pretende que o **Centro aquático** seja implantado noutro local?

Finalmente a tal proposta da CDU que aprovou a constituição de uma **Comissão de Assembleia Municipal para acompanhar a execução das contrapartidas.**

Não acreditamos que alguma vez venha a funcionar. Falta-lhe um **estatuto** que contenha um conjunto bem determinado de competências e, sobretudo, será pensamos-vista com desconfiança pelo Executivo da Câmara.

É uma anomalia na vida da Autarquia; Nascida de um equívoco. De que os dois votos do CDS contra a **recomendação** do PS sobre a **Renovação da Piscina** são um exemplo.

Um apuntamento final: Teixeira Lopes que no início da 3ª sessão deixara arrebatar com um **«Fascista»** veio, no período reservado ao público, pedir desculpas à Assembleia.

Foi um gesto nobre. Mas fica-se sem saber se considera fascista, ainda, o vogal alvo da sua «fúria».

José Sampaio



Piscina Solário Atlântico manter a traça original é preciso...

ligação com a população e demais forças vivas do concelho, quer através de uma adequada informação, quer pelo debate público e avertido.

2- Conduza todo este processo com a necessária prudência mas igualmente com

«uma recomendação genérica» e depois abordou o tema de **«O que de interesse turístico ou não é»**, falou na rede de saneamento e água, **incompletas** e acrescentou: **«Se queremos Turismo só para a cidade de Espinho então**

1- A renovação da Piscina deve assegurar uma melhor qualidade ao Centro de Talassoterapia bem como toda a zona coberta, reaproveitando outros locais (restaurante e salão nobre) **em total degradação, mantendo a fisionomia aqui-**

NOTÍCIAS SOLTAS

CASINO MÚSICA ERUDITA...

Próximo sábado, pelas 21.30 horas, a Regie Cooperativa sinfonia orquestra do Porto, vai levar a efeito um recital que se espera proporcione uma noite agradável a todos os amantes da música erudita, e não só.

O evento terá lugar no salão nobre do Casino Solverde.

A Regie Cooperativa Sinfonia pretende nos seus programas dar a conhecer ao público a Orquestra do Porto, sua constituição e objectivos.

Considerando que, para além de informações gerais sobre os calendários dos concertos, um programa deve ter sempre uma forte componente didáctica de apoio ao público em geral, e particularmente aos jovens, estão projectados artigos a publicar em cada programa sobre diversos aspectos de actividade artística e não só estritamente musical, que venham a formar progressivamente uma panorâmica da criação, interpretação e crítica de âmbito nacional e internacional.

Estes são os propositos desta Regie Sinfonia.

No programa deste recital, destaque para obras de compositores portugueses, Joly

Braga Santos e João Domingos Bomtempo, que preenchem integralmente a primeira parte. Para a segunda parte está agendada a sinfonia nº8 em Fá Maior, op. 93 de Ludwig Van Beethoven.

Música erudita de qualidade no salão nobre do Casino Solverde.

... E SAMBA

Outra proposta musical, é a que terá oportunidade de presenciar já hoje, também no salão nobre do Casino Solverde.

Música do lado de lá do atlântico, com um espectáculo da Escola de Samba e o Grupo Folclórico Pedro Homem de Melo da Casa Regional de Portugal de S. Paulo-Brasil.

Com começo aprazdo para as 22 horas, uma boa hipótese de confraternizar com os nossos «irmãos do Brasil».

VARIEDADES NO LARGO DA IGREJA DE PARAMOS

O Grupo Recreativo Benfazer Cultura e Desporto de Paramos realiza, dia 10 de Agosto, um espectáculo de variedades.

A iniciar-se pelas 21.30 horas, decorre no Largo da Igreja de Paramos.

RANCHO FOLCLÓRICO DE S. FÉLIX DA MARINHA PRESENÇA PORTUGUESA EM FESTIVAL ESPANHOL

Com o verão, proliferam as actividades culturais e de recreio.

É o caso dos ranchos folclóricos que aproveitam esta altura do ano para promover os seus espectáculos, aproveitando a presença entre nós de inúmeros imigrantes, para quem este tipo de realizações enche de vaidade e também um pouco de nostalgia. Tomar de novo contacto com as realidades etnográficas e culturais da terra, que por motivos de subsistência abandonaram à tantos anos, enriquece o pouco tempo que dispõe por

ano para reencontrar familiares e amigos.

Como temos feito referência nas nossas edições, é a altura de promover espectáculos, tirar dos baús as roupas típicas e cheios de brio mostrar a todos aqueles que o quiseram, as belas danças típicas portuguesas. Mas nem só em Portugal, esta é a altura de festivais etnográficos. Por exemplo, aqui bem perto, em Espanha, proliferam também os festivais folclóricos.

É o caso do Festival Internacional do Grupo Municipal de

Folclore «Virgem Del Mar», Almeria-Espanha, que se realizará nos dias 14, 15, 16, e 17 de Agosto. Um festival que conta com a participação de mais de 17 países num total de 22 representações Folclóricas.

De entre todos os participantes o nosso destaque, vai como não podia deixar de ser, para a representação Portuguesa que irá ser assegurada pelo Rancho Folclórico de São Félix da Marinha, que terá oportunidade de mostrar o que de bom se faz por estas terras do Douro Litoral. Boa Sorte.

ESPINHO E ROSAS

Numa esplanada repleta de transeuntes ao fim-de-semana, ainda se vêm de vez em quando, os pequenos ciclistas que por ali passam a grande velocidade, até que...

Até que, um dia destes acontece algo de muito grave!

Os pais, que confiam no espaço deixam os mais pequeninos, que agora começam a dar os primeiros passos, a correr livremente, até que aparece um ciclista em gincana...

Um dia destes assistimos a um autêntico atropelamento, felizmente sem consequências graves.

No tunel do Largo da Graciosa, quem por lá passa, de vez em quando ouvem-se uns ruidos que fazem lembrar os ataques dos aviões na segunda grande guerra. São os miúdos nos seus «Skates» que aproveitam aquela gostosa descida, só que não se lembram do ansião que ouve mal e que por ali sobe ou desce descontraidamente...

A eterna linha de passagem de nível.

Desta vez foi o cúmulo:

Não foram os automobilistas, mas sim os peões, que aguardaram cerca de 25 minutos na passagem de nível da rua 23, à espera que o mercadorias se chegasse um pouco à frente!



MÁRIO PEREIRA BARBOSA MISSA DO 3.º ANIVERSÁRIO

Sua esposa e filhos, comunicam que será celebrada missa, por alma do seu ente querido, dia 15, quarta-feira, pelas 19 horas na Igreja Matriz de Espinho. Desde já agradecem a quem possa comparecer.



- JANTAR CONCERTO E ESPECTACULO
- BOITE COM ESPECTACULO
- SALAS DE JOGO, BANCADO, SLOTS e BINGO ao nivel das melhores da Europa
- CINEMA e CAFETERIA

CASINO SOLVERDE ESPINHO

— DE 28 DE JULHO A 12 DE AGOSTO —
EXPOSIÇÃO DE PINTURA DE AUGUSTO GRÁCIO



INSTITUTO DO EMPREGO E FORMAÇÃO PROFISSIONAL DELEGACÃO REGIONAL DO NORTE

ACÇÕES DE FORMAÇÃO PROFISSIONAL

AMBOS OS SEXOS

CNC BÁSICO

ACÇÃO I	Início 10.Set.90	Conclusão 23.Out.90
ACÇÃO II	29.Out.90	12.Dez.90

OBJECTIVOS

Proporcionar aos trabalhadores no activo ou desempregados há menos de 1 ano a actualização das suas competências profissionais na óptica do operador/controlador de máquinas CNC.

LOCAL E HORÁRIO

- Centro de Formação Profissional de Riomeão (FEIRA).
- Seg./Ter./Qui. das 19h00 às 22h00.

REGALIAS CONCEDIDAS

- Subsídios de refeição e transportes.
- Subsídio de 250\$00 por hora de formação efectiva.
- Certificado de aproveitamento.

INSCRIÇÕES

CENTRO DE FORMAÇÃO PROFISSIONAL DE RIOMEÃO
4520 FEIRA
TELEF. 73001/2/3

No acto da inscrição devem ser presentes fotocópias do Bilhete de Identidade, Certificado de Habilitações e Comprovativo da situação de emprego.

CENTRO DE FORMAÇÃO PROFISSIONAL DE RIOMEÃO (FEIRA)

SERRALHARIA MECÂNICA	Início 03.Set.90	Conclusão 26.Jul.91
SERRALHARIA CIVIL	10.Set.90	10.Mai.91

OBJECTIVOS

Qualificação profissional de nível 2 (CEE) de jovens e/ou adultos desempregados, com vista à sua integração na vida activa.

REGALIAS CONCEDIDAS

- Bolsa de formação (70% a 100% do Salário Mínimo Nacional)
- Participação nas despesas de alojamento (para os candidatos que residam a mais de 50 km).
- Alimentação comparticipada
- Assistência médica e medicamentosa.
- Seguro de acidentes pessoais.
- Diploma profissional.

INSCRIÇÕES

NO CENTRO DE EMPREGO DA ÁREA DE RESIDÊNCIA

PODE SER
ÚTILFARMÁCIAS
DE SERVIÇO

Cidade

Turno C - Quinta-feira, Higiene, Rua 19 n.º. 393 * Sexta-feira, Grande Farmácia, Rua 62 n.º. 457 * Sábado, Teixeira, Avenida 8 (Centro Comercial Solverde) * Domingo, Santos, Rua 19 n.º. 265 * Segun-

da-feira, Paiva, Rua 19 n.º. 319 * Terça-feira, Higiene, Rua 19, n.º. 393 * Quarta-feira, Grande Farmácia, R 62, n.º. 457.

Freguesias

Anta - «Farmácia de Anta», Estrada de Anta, telef. 721109 **Paramos** «Machado», estrada 109, telef. 726388 **Silvade** «Conceição Barreiros», telef. 720278.

TELEFONES
ÚTEIS

Cidade

Câmara Municipal, 720020 e 721800, **Junta de**

Espinho, 724418, **Registo civil**, 720599, **Tribunal Judicial**, 722351, **Correios**, 720335, **Bombeiros Voluntários de Espinho**, 720005, **Bombeiros Voluntários Espinhenses**, 720042, **Hospital**, 720327 e 721141, **Polícia de Segurança Pública**, 720038, **Guarda Nacional Republicana**, 720035, **Rádio-táxis Costa Verde**, 720118, **Rádio-táxis Unidos**, 722232, **Táxis do Largo da Graciosa**, 720010, **Táxis do Largo José Salvador**, 723167, **Repartição de Finanças**, 720750, **Jornal «Defesa de Espinho»** e agência de publicidade «Empres», 721525, **Centro de Saúde**, 721167, **Extensão de Saúde da Rua 31**, 720664.

Freguesias

Anta - Junta de Freguesia, 726453, **Extensão de Saúde**, 725810, **Paróquia**, 720315.

Paramos - Junta de Freguesia, 722710, **Paróquia**, 722059, **Centro Social**, 722005.

Guetim - Junta de Freguesia, 724226, **Paróquia**, 723478.

Silvade - Junta de Freguesia, 724017, **Paróquia**, 722026, **Unidade de Saúde de Silvadinho**, 723642, **Unidade de Saúde da Marinha**, 723101.

TRANSPORTES

Comboios

Para Aveiro (transvias) - 5.27 (não se efectua aos

sábados, domingos e feriados oficiais) * 6.29 (não se efectua aos domingos e feriados oficiais) * 7.15 * 8.15 * 9.34 * 11.02 * 11.52 * 12.41 * 13.15 (não se efectua aos sábados, domingos e feriados oficiais) * 14.08 * 15.31 * 15.40 * 17.15 * 17.58 * 18.14 (não há aos sábados) * 18.43 * 19.27 * 20.02 (não se efectua aos sábados, domingos e feriados) * 20.25 * 21.34 * 22.35 * 1.09*.

Para o Porto (transvias) - 5.46 * 6.51 * 7.28, 7.39 e 8.10 (não se efectua aos domingos e feriados oficiais) * 8.47 (não se efectua aos sábados e feriados oficiais) * 9.35 * 11.13 * 12.10 (não se efectua aos sábados, domingos e feriados oficiais) * 13.00 * 13.19 * 14.54 * 16.27 * 16.47 * 18.01 * 18.41 * 18.56 (não há aos sábados) * 19.55 * 20.44 (não se efectua aos sábados,

domingos e feriados oficiais) * 21.31 (não há aos sábados) * 22.15.

Urbanos

Graciosa-Anta-Graciosa - 7.35 a) * 9.30 * 12.35 a) * 14.10 * 16.00a) * 17.35 * 18.35 * 19.40.

Graciosa-Silvade-Graciosa - 7.05 a) * 9.00 * 12.35 a) * 13.40 * 15.30 a) * 17.05 * 18.05 * 19.10 * 20.10.

a) Não se efectua aos domingos e feriados.

FÁBRICA DE MÁRMORES
E GRANITOS DA TABUAÇA

VITORINO LOPES DA CRUZ,
SUCRS., LDA.

LUGAR DE ESPINHO - S. FÉLIX DA MARINHA
VILA NOVA DE GAIA
APARTADO 205 - 4503 ESPINHO CODEX
TELEFONE 720565

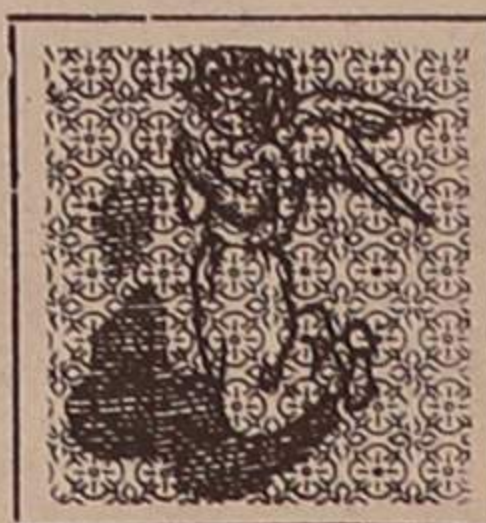

FUNDADA EM 1897

ALUGA-SE
RÉS-DO-CHÃO

COM 120 M² COM W.C. - EM ESPINHO.
DÁ PARA ARMAZÉM.

TELEFONE 725212

VENDEM-SE LUGARES
DE GARAGEM

TELEF. 7648267 * TELEX 25768
Junto à Estação CP - ESPINHO

LUSOTUFO

TAPETES - CARPETES - ALCATIFAS

Telefone 72005 CORTEGAÇA

CLÍNICA DE MEDICINA DENTÁRIA, ESTOMATOLOGIA,
CIRURGIA ESTÉTICA E MAXILO-FACIAL

Acordos com: A CASA, ADSE, CGD, EDP, SAMS, SAD, PHILIPS e RABOR
- DR. JORGE PACHECO - Médico Dentista
- DR.ª EVA PACHECO - Médica Int. Estomatologista
- DR. HORÁCIO MONTEIRO DA COSTA - Médico especialista, Cirurgia estética, maxilo-facial e Ortognática
- ORTOPANTOMOGRÁFIA e TELERRADIOGRÁFIA
DR. M. GIESTEIRA DE ALMEIDA
Médico Especialista de Ovídos, Nariz e Garganta, Otorrinolaringologista
DR. LUÍS AGRELOS - Médico especialista em doenças dos olhos
DR. JOÃO RODRIGUES CARVALHO
Médico Especialista do Aparelho Digestivo, Fígado, Pâncreas e Endoscopia Digestiva
Rua 8, n.º 381-1.º - 4500 ESPINHO - ☎ 722718.

SIMON, S. A.

COMPRA E VENDA
DE PROPRIEDADES

RUA 28, N.º 574 - TELEF. 725454 - 4500 ESPINHO

CLÍNICA DE MEDICINA DENTÁRIA
DE ESPINHO

DR. ILÍDIO D'OLIVEIRA SANTOS

MÉDICO DENTISTA

Acordo com as Entidades:
ACASA: CGD: ADSERua 16 (esquina Rua 19), n.º 545-1.º Dt.ª
Telef. 722931 ESPINHO

PARA COMPRAR BOM CAFÉ

Casa ALVES RIBEIRO

TORREFACTOR DE CAFÉ

ESTABELECIMENTO DE VENDA AO PÚBLICO

RUA 19, N.º 294 * ESPINHO

VENDE-SE VIVENDA

Com 300 m², mais arrumos de 70 m² num lote de 800 m². A construção está terminada só de pedreiro.

- CONTACTAR TELEFONE: 720325 -

PRECE A SANTA CLARA

Ó Santa Clara que seguiste Cristo com a tua vida de pobreza e oração. Faz que, entregando-nos confiantes à Providência do Pai Celeste, no inteiro abandono, aceitemos serenamente Sua Divina Vontade. Rezar esta oração com nove Ave-Marias, durante nove dias, com uma vela acesa. Nono dia deixar a vela queimar. Fazer três pedidos, um de negócios e dois impossíveis. Publicar no nono dia. Mesmo sem ter fé será atendido. - D.

AGÊNCIA DE CONTRIBUINTES
CONTABILIDADE E CONTENCIOSO
MEDIADOR DE SEGUROS

ANTENOR PEREIRA

Rua do Quartel - Telef. 722034 - SILVALDE - ESPINHO

Agora também no ângulo das ruas 18 e 19

Entrada: Rua 18, n.º 582-1.º Sala 5 - Telef. 723738

Gabinete de Radiologia de Espinho

DR. J. NUNES DE MATOS
DR.ª MARIA DO CARMO VASCONCELOS

MÉDICOS ESPECIALISTAS - RAIOS X E ECOGRAFIA

Consultório: RUA 20 N.º 1.436-R/C DT.º - TELEF. 721975

Horário: das 9 às 18.30 horas

CASINO
SOLVERDE
ESPINHOCINEMA
TEL. 720238

Hoje, quinta-feira, dia 9, às 21.30 horas
FÚRIA SILENCIOSA - M/18 anos
De 10 a 16
OLHA QUEM FALA - M/12 anos
Sexta-feira, às 24 horas
OS CAÇA FANTASMAS II - M/6 anos
Sábado, dia 11
MOMENTO DA VERDADE III - M/12 anos
Matinée Infantil
O SEGREDO DE NIMH - Todos

SOFAL

MODA PARA HOMEM E SENHORA

VENHA VER AS NOSSAS COLECÇÕES DE VERÃO E HABILITE-SE AO SORTEIO DE

5 TELEVISORES A CORES

VISITE-NOS E SAIA GANHANDO!!!

- LARGO DA GRACIOSA, 37 - ESPINHO -

E PORQUE NÃO? DRA. MANUELA AGUIAR...

■ ROSALINA CALDAS
LOPES

Diz a companheira, posso tratá-la assim porque sou militante do Partido a que pertence com o nr.3010701382 como tal, tenho esse direito, mas felizmente não sou subserviente nem yes man, porque o partido nada me paga nem eu aceitava para dizer o que não penso. Gosto de dizer o que penso, e penso aquilo que digo, que nos dias decorrentes é bem difícil de o fazer...

A senhora, bem como toda a classe política, gostam sadicamente de glosar indiscriminadamente a palavra democracia. Eu não. Não tenha horror às minhas palavras nem se benza (se é que o faz) com o que lhe quero dizer. Não sou democrata, minha simpática senhora: Sou uma mulher portuguesa, defensora intransigente dos bons costumes, defensora intransigente da Moral, que anda pela rua da amargura no nosso País, em nome da sacrossanta democracia que vocês todos apregoam aos quatro ventos, mas que, quando um de nós não comunga da vossa democracia, somos apelidados de fascistas, de nazistas e de traidores a essa dama.

Não fui nem sou traidora à Pátria. Nunca a trocarei a soldo de um prato de lentilhas. Nunca andei pelo estrangeiro mentindo para arranjos pessoais. Nunca me servi da democracia para subir na vida (o que podia ter acontecido se militasse num certo partido...) sou defensora intransigente da VERDADE, que a camarilha encobre, dando-lhe em troca chorrihos de mentiras com os quais se engendram as mais aberrantes situações e servem de manipulação ao voto, desprezando depois esses inocentes úteis, tratando-os como gado, atirando com ele para transportes indecentes, viajando de pé, sofrendo torturas, chegando ao fim da viagem mais moidos do que esperregado de nabiças. Já sofri na carne essas torturas, quando tive que viajar num autocarro desde Campo de Ourique até à Avenida Brasil em Lisboa. De pé, pendurada numa argola, aos solavancos, com os pés doendo horrivelmente, as cervicais de que tanto sofro, todas desconjuntadas, toda essa odisseia me deu origem a dois dias de cama.

Mas não era isto que eu lhe queria dizer. Mas veio a talhe de force, como se costuma dizer.

Pois diz a companheira, "Que há para aí gente demais a falar "a M.Le Pen". E depois? Qual é o problema que assim afecta a sua sencibilidade política? Afinal onde está a vossa tolerância a começar pelo senhor Presidente da República? Em democracia temos ou não de ser tolerantes? Acho que sim. Ou será que a democracia apenas funciona pela sinistra? Se os ditos democratas tivessem dado tanta atenção como a que eu dei ao senhor Marie Jean Le Per não teria havido tanto alarido como houve, pela estadia desse senhor no nosso país. São vocês que provocam certas situações e dão realce ao que não o tem. Ignorar o que não presta, e muito mais doloroso para quem quer dar nas vistas, pois o desprezo é a melhor arma para usar contra os nossos inimigos.

Agora virem fazer comentários como o "Lepenismo" ser uma doença grave, como "o Lepenismo ser o símbolo da intolerância e o racismo", essa não minha simpática companheira... Ser-se democrata, é justamente sabermos aceitar todas as situações e não as criticar, pese embora não estarmos de acordo com determinadas doutrinas. Não sou ninguém para dar uma lição à vice-presidente da Assembleia da República, mas pelo Amor de Deus sejam mais compreensivos com os que estão do lado oposto. Olhe que e muito munótono e nocivo pensarmos todos da mesma maneira... marchar a passo de ganço, creio que é o que os portugueses menos querem.

Para um bom entendedor... parece-me que sua mãe é monárquica, pelo menos depois da abrilada era o símbolo que trazia ao peito, e que mal vem ao mundo por isso? Deixou a companheira de a amar menos? Alguém deixou de a respeitar menos por isso? Não, evidentemente. Em democracia cada um e, o que quer ser. O essencial e saber-mo-nos respeitar uns aos outros. Ou só a sinistra é que vale?

Cristo disse: "A César o que é de César, a Deus o que é de Deus".

Procuremos todos entender-nos e não procurar conflitos.

P.S. Porque não, Senhora D. Manuela Aguiar, sermos de esquerda ou de direita? É crime de mera-pátria ser-se de direita? Ora valha-me a «santa» democracia...

ENTRE ASPAS

Extracto de uma crónica de Fernando Cabral, inserta na edição de 2 de Agosto de 1990, em «O Primeiro de Janeiro».

Sabe onde fica Portugal? Foi esta a pergunta que um jornalista da RTP formulou a alguns americanos no decurso de uma oportuna e «feliz» reportagem realizada nas ruas de Minneapolis que é a principal cidade do estado de Minnesota (Estados Unidos) que tem como capital Saint Pauli.

Para se ficar com uma ideia, embora pálida, da elevada cultura geral dos inquiridos, importa esclarecer que nenhum conseguiu acertar com a situação geográfica do nosso país, o que mereceu as honras de ser localizada na América Latina e também a sul de Espanha.

Não se pense que as pessoas interrogadas eram uns quaisquer farrapilhas, mas, pelo contrário, pela aragem, poderia presumir-se serem dotados de um cabedal de conhecimentos capazes de saber algo sobre uma nação que já tinha seis séculos de existência.

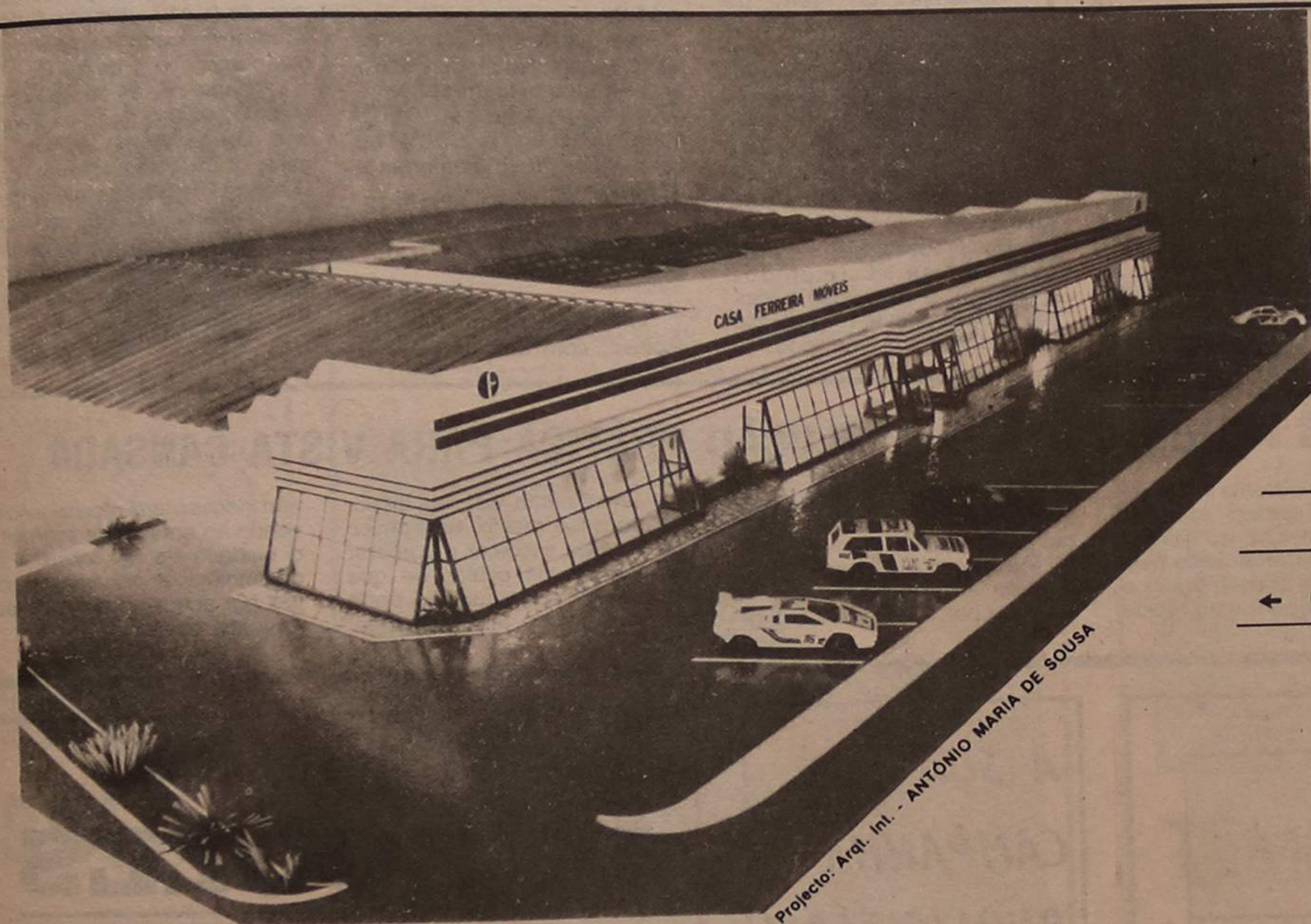

CASA FERREIRA MÓVEIS

CRIOU UM NOVO
ESPAÇO DIFERENTE E EUROPEU!!!

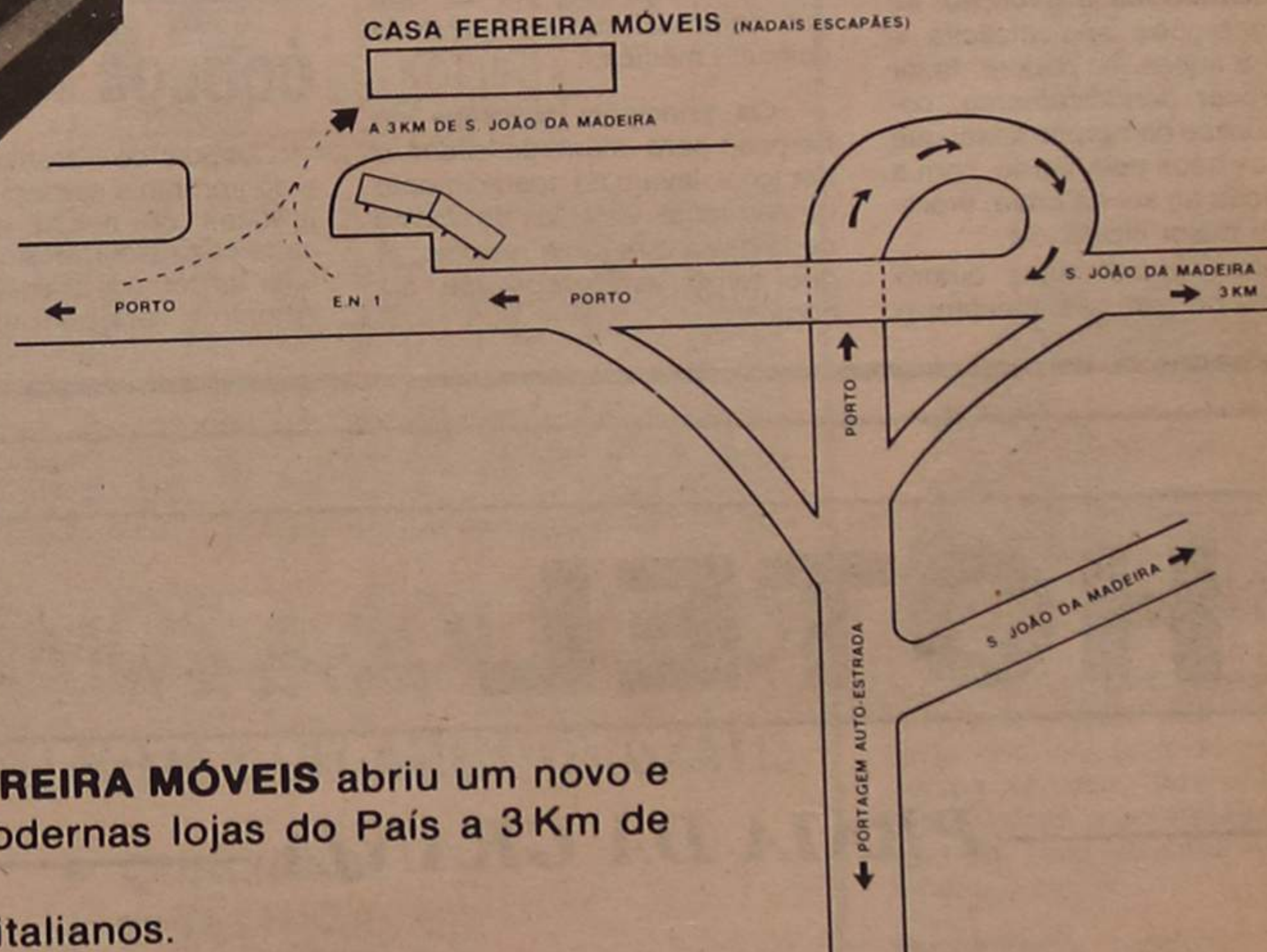

Na sua constante actualização e respondendo ao desafio europeu, **CASA FERREIRA MÓVEIS** abriu um novo e grande espaço de exposição de mais de 3000 m² que será uma das mais modernas lojas do País a 3 Km de S. João da Madeira, na EN 1, no sentido S. João da Madeira / Porto. Neste espaço oferecemos-lhe milhares de artigos de decoração nacionais e italianos.

- Mobiliário de estilo e contemporâneo
- Mobiliário de jardim
- Estofos

Horário de funcionamento:

DE SEGUNDA A SÁBADO DAS 10.00 AS 20.00 HORAS
DOMINGOS DAS 15.00 AS 20.00 HORAS

(Parque de estacionamento privativo).

e ainda secções de tecidos, candeeiros, biblots, carpetes, etc. Tudo isto fruto de 15 anos de experiência e apoiado por um gabinete técnico de arquitectura de interiores e decorações.

TEL. 2 93 53 — FAX 2 56 57

PORQUE PODEM NÃO REFLECTIR A LINHA EDITORIAL DE «DEFESA DE ESPINHO». OS TEXTOS ASSINADOS SÃO DA EXCLUSIVA RESPONSABILIDADE DOS SEUS AUTORES

AS 1 DIAS

MAIS CALOR?... MAIOR PRUDÊNCIA!

Com o tempo quente que já deu os primeiros sinais, exige-se maior prudência e vigilância em ordem a evitar os riscos de incêndio sempre presentes, mas especialmente agravados quando o calor mais se faz sentir.

E se der uma volta pela sua casa com esta preocupação, verificará, amigo leitor, que debaixo do seu tecto são de sobra os objectos e equipamentos susceptíveis de mais ou menos directamente provocar incêndios. Hoje vamos falar apenas de algumas situações, deixando-lhe a si o cuidado de descobrir as restantes e, evidentemente, tomar as medidas correctas de prevenção.

Assim, os equipamentos produtores de calor merecem uma atenção muito especial. Os aparelhos de aquecimento deverão colocar-se sempre afastados do mobiliário e das cortinas, sendo aconselhável não os utilizar como secadores de roupa; se se tratar de fogões de lenha ou lareira será indispensável protegê-los com uma adequada placa incombustível de modo a que a projecção de fálhas não dê origem a um incêndio. Os termoacumuladores e os esquentadores necessitam de revisão, pelo menos, anual, efectuada por técnico competente, devendo ser objectivo de especial vigilância qualquer avaria ou deterioração de tubos de ligação. Sempre que suspeitar de fuga de gás deverá arejar-se o local, não fazendo lume, nunca ligando qualquer aparelho, nem sequer um simples interruptor. Ao sair de casa convirá não esquecer as torneiras de segurança do gás que deverão ficar fechadas.

Sendo um bem inestimável, a electricidade não deixa todavia de apresentar alguns perigos. Para obviá-los a primeira grande regra manda que a instalação eléctrica seja, sempre e devidamente ligada à terra, aconselhando-se ainda a substituição dos fusíveis por dijitores. Por outro lado, a verificação frequente de fios e cabos eléctricos (que nunca deverão passar por debaixo de carpetes e alcatifas) e a sua pronta substituição, quando descarnados, constituem igualmente um bom procedimento de segurança.

Quanto à cozinha a prudência desencorajará utilização de produtos inflamáveis perto do calor e o uso de mangas largas ou de panos grandes junto ao fogão. Uma pessoa prudente nunca sai de casa deixando o fogão aceso e não esquece que os tachos deverão pôr-se ao lume com os cabos voltados para dentro; sabe também que, caso o fogão se pegue à fritadeira deverá cortar-se imediatamente a fonte de energia e o fogo não deve apagar-se com água, mas com uma toalha húmida, ou extintor. E a propósito, sabe onde está o seu extintor?

M.E.S.S

HERPES

Cerca de um terço da população portuguesa sofre de herpes, um vírus responsável por um largo espectro de doenças e que, numa proporção mais ou menos idêntica, se manifesta em quase todos os países, sendo de referir que nos Estados Unidos onde a medicina, preventiva e curativa, está altamente desenvolvida, se registam por ano, só entre adultos, mais de 500 mil casos.

Estabelecida a infecção, as manifestações são cíclicas e várias causas a podem fazer reaparecer periodicamente, como é o caso do herpes labial que todos os anos pelo Verão, com a exposição ao sol na praia, irrompe com maior incidência.

Foram identificados quatro vírus de herpes que infectam o

homem, provocando doenças das quais as mais vulgares e conhecidas são o *herpes labial*, a *varicela*, tão frequente nas crianças, a *Zona*, o *herpes genital* e a *mononucleose infecciosa*, vulgo «doença do beijo».

O grande avanço de virologia registado nos últimos anos permite agora curar ou, pelo menos, minimizar consideravelmente os perigos e inconvenientes da doença que, por tal, logo que detectada deve ser alvo de consulta médica.

Os principais sintomas do herpes, para além do ardor e dor local, levam ao aparecimento de pequenas visículas em forma de telha, a que deve o nome, já que telha, em grego, se diz herpes.

A «BICA»

DE FÉRIAS

«VANTAGENS» E DESVANTAGENS

No fim de uma refeição, ao intervalo de uma sessão de trabalho, durante um encontro, «tomar um café», tornou-se um hábito social, cada vez mais enraizado entre nós.

Bebida agradável e estimulante, pobre em calorias quando não açucarado, o café possui propriedades que favorecem as funções cerebrais e os reflexos, aumentam a tensão e alargam os limites da fadiga mental e muscular.

No entanto, o excessivo consumo de café pode conduzir a uma verdadeira dependência de cafeína — alcalóide que entra na sua composição — com efeitos adversos que se traduzem em nervosismo, perturbações do sono, palpitações, etc; e com sintomas de carência como dores de cabeça, fadiga, irritabilidade e letargia.

Os efeitos benéficos parecem situar-se na «medida justa» — que evidentemente variará conforme os tipos de café, o hábito de consumo e reacções individuais — medida essa Instituto de Defesa do Consumidor (INDC) pretende ajudar o consumidor a encontrar divulgando um ensaio comparativo recentemente efectuado que determina os teores de cafeína nas «bicas/cimbalinhas/italianas», bem como nos cafés solúveis, nos descafeinados e nos refrigerantes com cafeína.

BICAS CIMBALINHAS ITALIANAS

Em diferentes estabelecimentos, seleccionados aleatoriamente em Lisboa e Porto, foram recolhidos 50 e 30 amostras, respectivamente para determinação do teor de cafeína por chávena (expres-

so em miligramas) e por litro (expresso em gramas).

Verificaram-se valores máximos e mínimos muito dispares, entre os 150,86mg num volume de 62ml e os 24,00mg num volume de 22 ml. Quanto à quantidade de cafeína por litro de café, os valores encontrados oscilam entre 3,90gr/l e 1,09gr/l.

Esta disparidade deve-se ao facto de as características do café em grão não se encontrarem padronizadas. Os embaladores preparam lotes da sua marca, misturando cafés de várias marcas provenientes de teires de cafeína e aromas diferentes mesmo dentro da mesma variedade (arabica e robusta).

Os dados obtidos permitem concluir que:

— a um menor volume de líquido corresponde uma maior concentração de cafeína, bem como o sabor mais acentuado e característico do café.

— os cafés cheios proporcionam ingestão de cafeína em maior quantidade.

— por cada chávena de café, tomada em estabelecimentos de cafeteria, ingerem-se cerca de 100mg de cafeína.

DESCAFEINADOS

Receosas do efeito da cafeína, muitas pessoas consomem hoje em dia café descafeinado, que lhes permite não abdicar do prazer e do ritual do «cafezinho».

O café é descafeinado antes da torrefacção através de métodos físicos ou químicos.

Dos processos de extração com solventes (métodos químicos), a legislação nacional apenas admite a extração com cloreto de metileno. O

solvente é eliminado através de um procedimento final de aquecimento e evaporação, ficando os grãos prontos para a torrefacção.

A quantidade de cafeína admissível neste tipo de cafés é de 0,10% ou seja, 100mg/100g.

O INDC adquiriu 24 amostras, tendo obtido resultados satisfatórios dado que os valores encontrados variam entre 33mg/100g e 92mg/100g com a excepção da marca Bicafe que possuía um valor médio cerca de 6 vezes superior.

CAFÉS SOLÚVEIS

São relativamente recentes entre nós e o seu consumo ainda restrito em comparação com outros países. O café solúvel em pó terá sido descoberto em 1906, e sabe-se que já fazia parte da ração dos soldados americanos em 1916. Com a introdução do processo de liofilização, nos anos 60, a sua difusão tornou-se mais rápida.

A determinação da cafeína neste tipo de cafés foi limitada a duas marcas por serem as mais comercializadas: Nescafé e Maxwell House. Os resultados obtidos indicam uma variação de quantidade de cafeína entre 3,4g e 3,6g por 100g de produto.

No que respeitava aos solúveis descafeinados, os valores encontrados situam-se entre os 138mg/100g e os 124mg/100g, inferiores a 0,30% ou seja, 300mg/100g, conforme a disposição legal.

REFRIGERANTES COM CAFEÍNA

O elevado consumo de «colas», com cafeína na sua

composição, justificava que se procedesse a esta determinação.

O conhecimento dos valores de cafeína nestes refrigerantes tem tanto mais interesse quanto é certo serem os seus principais consumidores as crianças e os jovens.

Ficámos a saber que um litro de Coca-Cola contém 98,24mg de cafeína valor idêntico ao de uma «bica», e que o mesmo volume da pepsi contém um pouco menos — 70,42mg de cafeína.

Nas embalagens cuja capacidade ronda os 200ml (latas, garrafas), as quantidades de cafeína variam de 19,91mg por embalagem de coca-cola, e de 13,55mg a 14,26mg por embalagem de Pepsi-Cola. O gás carbónico e o açúcar contido neste tipo de bebidas também não devem ser esquecidos como factores de restrição ao consumo.

LIMITES AO CONSUMO DE CAFEÍNA

São conhecidas as vantagens e os inconvenientes da cafeína e, normalmente, cada pessoa conhece as suas reacções fisiológicas e psicológicas controlando as quantidades que pode ingerir. De um modo geral, o número de cafés-bebida (bicas, cimbalinhas, italianas) indicado como dose diária aceitável é de 2 a 3.

Chama-se a atenção, no entanto, para o aviso da Food and Drugs Administration e para o conselho idêntico do Comité Científica de Alimentação Humana da CEE: não dar produtos com cafeína às crianças; evitar a ingestão de cafeína durante a gravidez e o aleitamento.

I.N.D.C.

ÓCULOS «PRONTO A VER»: SOLUÇÃO PRÁTICA PARA VISTA CANSADA

Depois do «pronto a vestir» e do «pronto a comer», soluções práticas do nosso quotidiano cada vez mais pressionado pela falta de tempo, chegou agora o «pronto a ver» para uma rápida

escolha e compra de óculos. Se tem uma visão deficiente mas o seu problema é apenas presbiopia — a vulgar e frequente vista cansada a que quase ninguém escapa a partir dos 35/40 anos —

terá brevemente ao seu dispor um processo rápido, económico e prático de escolher e comprar de imediato os óculos de que necessita. Para leitura ao perto compensando a vista cansada,

não necessitam receita médica, sendo no entanto de aconselhar o cuidado de se consultar um oftalmologista pelo menos uma vez por ano e fazer um «check-up» aos olhos.

HOTEL ★★★★★

PRAIA DA GRANJA

PRECISA

EMPREGADO PARA RESTAURANTE

A SUA
CAMPANHA
PUBLICITÁRIA

SOMOS

EMPES
EMPRESA DE
PUBLICIDADE
DE ESPINHO, L.

4501 ESPINHO CODEX
TELEF. 721525

FÁBRICA
HÉRCULES

de AFONSO HENRIQUES, SUCRS., LDA.

INDÚSTRIA TRANSFORMADORA

MATÉRIAS PLÁSTICAS

Injecção — Compressão — Extrusão
Insuflação — Rotação — Vácuo

ENDEREÇO TELEGRÁFICO: HÉRCULES
TELEFS.: 720540-721098 — APARTADO 40 — TELEX: 27805
ESPINHO

«HÉRCULES»
GARANTIA de FABRICO e QUALIDADE

TREINADOR «TIGRE» ESTÁ OPTIMISTA

— Liguilha começa domingo

Começa no próximo domingo, dia 12, a prova que vai apurar mais uma equipa para a primeira divisão. Uma liguilha que envolverá numa primeira fase, de eliminatórias, seis equipas (Espinho, Feirense, Portimense, União da Madeira, Aves e Breirenses).

Para esta primeira jornada, a que o treinador do Sporting de Espinho, Manuel José, chama de «roleta», os «tigres» defrontarão a turma do Feirense. No entanto, o técnico espinhense considera que, apesar do pouco tempo de preparação, o plantel está incompleto e de algumas lesões, «há vontade de ganhar o jogo com o Feirense e

seguir em frente de modo a alcançar a primeira divisão, mas não criar falsas expectativas».

Para Manuel José, «apesar do panorama não ser muito bom» (referia-se às lesões de Kongolo e Ivan que vinham da passada época, aos jogadores que ainda não tinham regressado e ao pouco tempo de preparação), «esta liguilha está dependente da sorte. Vamos tentar organizarmo-nos o melhor possível dentro de todos os condicionamentos».

A direcção e a equipa técnica não tem feito um contra-relatório para dotar o plantel do Sporting de Espinho dos melhores jogadores possíveis porque as restrições em termos de mercado nesta altura da época são muito grandes.

Contratámos alguns jogadores que têm um passado futebolístico e de créditos firmados, mas a média de ideias desta equipa vai subir um pouco e não é tão baixa como desejaríamos.

E com estes jogadores que vamos partir para a liguilha e se possível chegar à primeira divisão, logicamente sem obsessões, sabendo que partimos com um projecto de três anos e com um programa perfeitamente definido para uma segunda divisão de honra. Vamos dar o máximo para seguir em frente e

ascender à primeira divisão, mas torno a frisar; sem criar falsas expectativas e se pudermos lá chegar, não vamos enjeitar essa possibilidade.»

— Terá sido o Feirense a equipa mais acessível ao Espinho ou tinha preferência por outra equipa? «Num jogo a eliminar tudo pode acontecer e

penso que não será aleatório dizer que o factor sorte tem uma influência muito grande neste tipo de jogos.

Neste jogo agrava-se, não só para nós, por ser um jogo do mesmo distrito, da mesma Associação, e é portanto um derby.

No início da época, os graus ou os desniveis de preparação e de entrosamento, normalmente ditam os vencedores dos encontros.

Tudo vai depender da capacidade que os jogadores tenham para ganhar o jogo».

— Vai haver algum receio?

«Não», respondeu parento-riamente o técnico «tigre» e acrescentou: «Não pode haver receio, porque se houver é porque as coisas estão más».

Temos consciência plena das limitações e das nossas possibilidades e do tipo de jogo. Logicamente, com medo ninguém ganha jogos. Há que ter uma atitude positiva e ganhadora. Temos de ter uma atitude interior de superação e não de inibição.

Nós queremos criar uma equipa de ganhadores porque estamos aqui para vencer e não para perder.

Todos vão dar o máximo para ganhar, incluindo o Feirense.»

— Conta ter o plantel completo no começo da liguilha? Penso que nessa altura o

plantel já estará completo.

De qualquer forma, há jogadores que vão iniciar a sua preparação.

O Sousa chegou na passada semana, mas trazia sete quilos a mais. Um jogador que integre o plantel com sete quilos a mais, logicamente não estará em condições de poder jogar. Possivelmente até poderá jogar porque neste momento estamos extremamente limitados.

Os jogadores vão aparecer com um nível de preparação já aceitável, mas não com o ritmo competitivo que desejávamos. Não vamos ter possibilidades de fazer mais de dois jogos até domingo porque devido ao adiantar da época das equipas já têm todo o seu trabalho planificado. Há desniveis de preparação e de ritmo competitivo entre os jogadores. Se calhar não vamos poder utilizar os melhores jogadores de Espinho.»

— Não lhe vou perguntar quais são os 16 convocados, mas já tem alguma ideia?

«Qualquer treinador quando inicia a época normalmente tem uma equipa na cabeça. Tenho uma equipa em mente, que poderá não ser a que entre no campo no dia 12, mas andaré muito próximo daquilo que penso.»

Manuel Proença

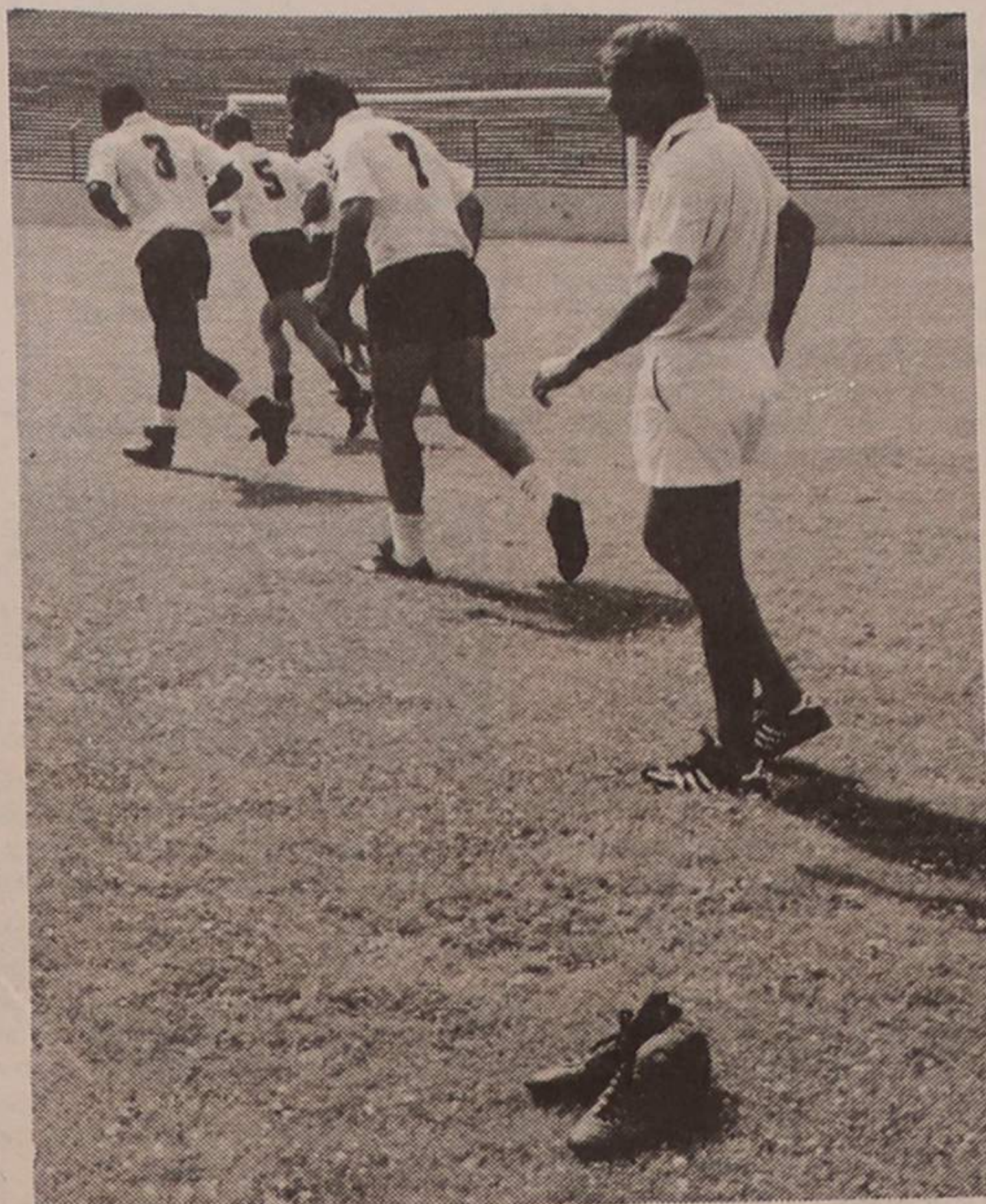

Estamos conscientes das nossas limitações, mas não vamos enjeitar a possibilidade de subir de divisão.

IVAN PUDAR: «TIGRE» POR DOIS ANOS

Chama-se Ivan Pudar, é Jugoslavo, tem 28 anos e é guarda-redes.

Ivan veio para o Sporting Clube de Espinho por dois anos e tem a altura de 1,92 metros. Foi internacional da selecção Olímpica da Jugoslavia nos Jogos Olímpicos de Los Angeles e Suplente no Campeonato do Mundo de Espanha em 1982.

Ivan Pudar veio do Split, onde estava há 12 anos.

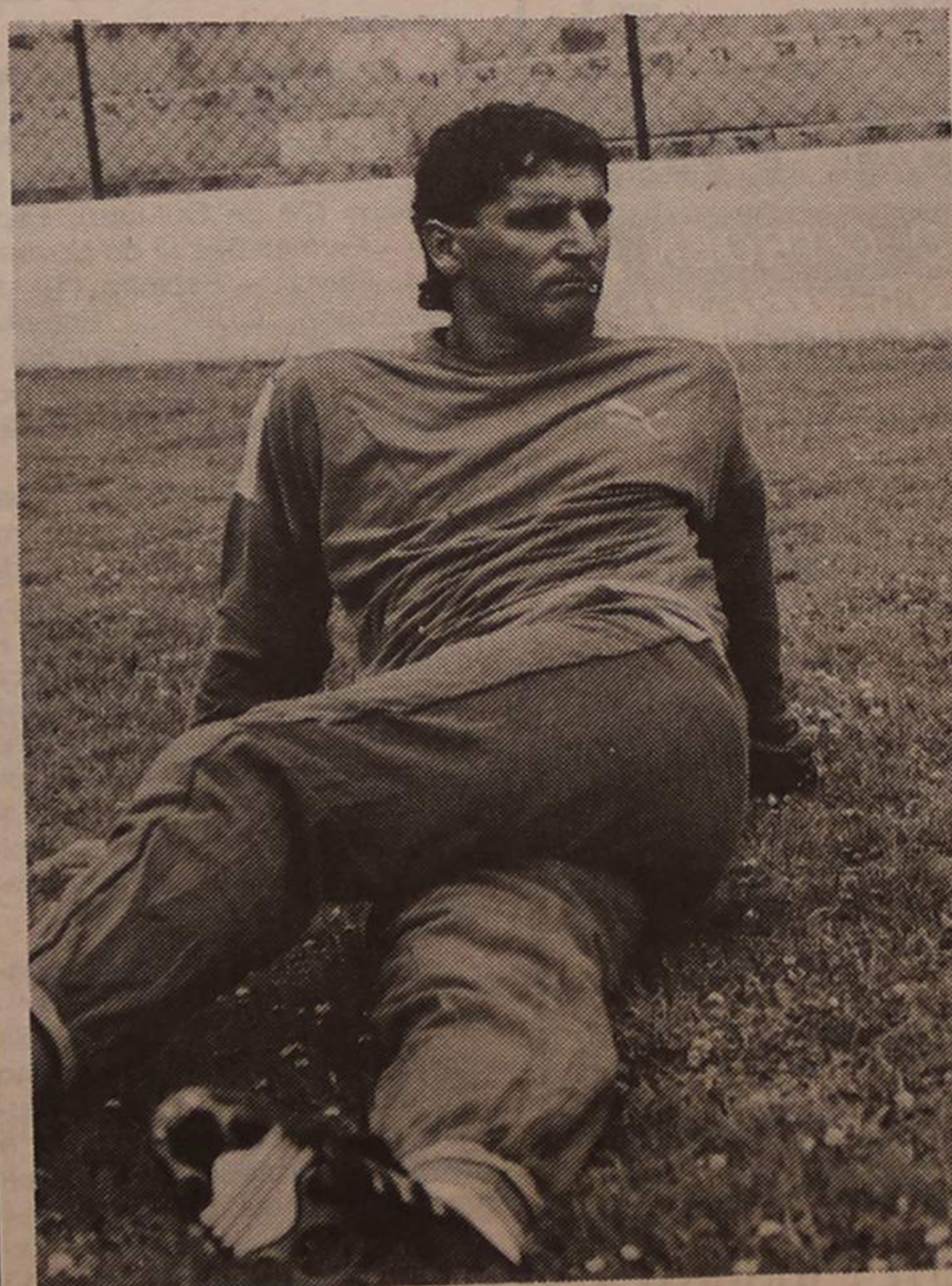

JORGE TEIXEIRA — NOVO PREPARADOR FÍSICO

As contratações de Espinho não passam só pelo guarda-redes. Os «tigres» firmaram

contrato com o professor Jorge Teixeira, que se mantém como treinador da equipa de voleibol

feminina do Sporting de Espinho, este ano no campeonato nacional da primeira divisão.

Estudio Lar

**COZINHAS
SALAS DE BANHO**

**TEMOS A SOLUÇÃO
MONTAGEM E ORÇAMENTOS GRÁTIS**

- QUALIDADE
- TÉCNICA
- DESENHO

VISITE A N/ EXPOSIÇÃO

**RUA 32, 583 (junto aos Correios novos)
TELEF. 727700 — 4500 ESPINHO**



Jorge Teixeira, é agora o novo preparador físico do futebol profissional, fazendo parte da equipa técnica, liderada por Manuel José e constituída também por Raul Sousa e António Ribeiro.

Bessa Por Quatro Anos

O jogador Bessa, que até agora estava em experiência, de 19 anos de idade, assinou contrato com o Espinho por quatro anos.

Bessa antes de ter integrado o plantel «tigre», militava o Clube Desportivo de Portugal, do Porto.

TOTO-BOLA

Concurso dos órgãos de informação nº. 33/90, relativo a 19 de Agosto. Prognóstico «Defesa de Espinho», redacção desportiva:

Bordéus - Nantes	1
Marselha - Lille	1
Toulouse - Metz	1
Cannes - Caen	x
Mónaco - Lyon	1
St. Etienne - Montpellier	x
Paris S.G. - Auxerre	1
Nancy - Toulon	x
Sochaux - Rennes	1
Brest - Nice	2
F. Dusseld. - Hamburgo	x
Kaiserslaut. - E. Francfort	1
Bochum - Colónia	2

EM POUCAS LINHAS

LEÕES BAIRRISTAS FESTEJAM OS 14 ANOS

A Associação Leões Bairristas Futebol Clube, colectividade sediada no Bairro Piscatório, está a comemorar desde a passada semana, o 14º aniversário.

Assim, no sábado, dia 11, pelas 15 horas, haverá um jogo de futebol juvenil entre os Leões e o Rio Largo Futebol Clube de Espinho.

No mesmo dia, às 17 horas, há um jogo de seniores entre os Leões Bairristas e os Leões de Matosinhos.

Ambos os desafios decorrem no campo do rio largo.

No dia 12, pelas 9 horas, há uma missa por alma dos sócios já falecidos, que se realiza na capela do Bairro Piscatório. Hora e meia depois, faz-se uma romagem aos cemitérios de Silvade e Espinho.

ENTREGA DE TROFÉUS

A Associação de Futebol Popular do Concelho de Espinho vai entregar os troféus correspondentes à época 89/90, no próximo sábado, dia 11 às 21.30, no Salão Paroquial de Anta.

HÓQUEI DE SALA

A equipa de hóquei de sala da Associação Académica de Espinho classificou-se em segundo lugar, juntamente com o Ramaldense e o Vilacondense, no campeonato nacional de iniciados.

Os jovens academistas somaram cinco pontos resultantes de uma vitória e dois empates. Marcaram 14 golos e sofreram 20.

O vencedor desta prova foi o Grupo Desportivo do Viso, que somou nove pontos, resultantes de três vitórias, tantas quantas os jogos efectuados.

CURSO DE XADREZ

Os Serviços Regionais de Aveiro do Instituto da Juventude, vão realizar um curso de iniciação ao xadrez, que decorrerá nos dias 8, 9, 15, 16, 22, 23, 29, e 30 de Setembro.

O curso terá como monitor, Ricardo Guerreiro, e funcionará entre as 10 horas e as 12.30 e as 15 e 18 horas. A taxa de inscrição é de 1500 escudos.

As inscrições podem ser feitas nos Serviços Regionais do Instituto da Juventude, Avenida 25 de Abril, 24, R/Ch, 3800 Aveiro e pelo telefone 381935.

EM POUCAS LINHAS

Volei: OS CALENDÁRIOS DA PRÓXIMA ÉPOCA

Sporting de Espinho - Académica de S.Mamede e Castelo da Maia - Académica de Espinho, em seniores masculinos, e Sporting de Espinho - Boavista, em seniores femininos, são os encontros que vão inaugurar os respectivos campeonatos da primeira divisão, respectivamente nos dias 29 de Setembro e 20 de Outubro.

O sempre esperado «derby» espinhense está calendarizado para o dia 24 de Novembro e o primeiro embate terá lugar no pavilhão Joaquim Moreira Costa Junior. O segundo jogo entre as duas equipas de Espinho está marcado para o dia 2 de Fevereiro de 1991.

Sporting de Espinho (20 de Outubro); Sporting de Espinho - Sporting e Académica de Espinho - Porto (21 de Outubro, excepto o jogo do Sporting de Espinho); Académica de Espinho - Grundig e Porto - Sporting de Espinho (27 de Outubro); Sporting - Académica de Espinho e Benfica - Sporting de Espinho (3 de Novembro); Sporting de Espinho - Leixões e Académica de Espinho - Gueifães (10 de Novembro); Castelo da Maia - Sporting de Espinho e Académica de S.Mamede - Académica de Espinho (17 de Novembro); Sporting de Espinho - Nacional e Académica de Espinho - Antigos Alunos (18

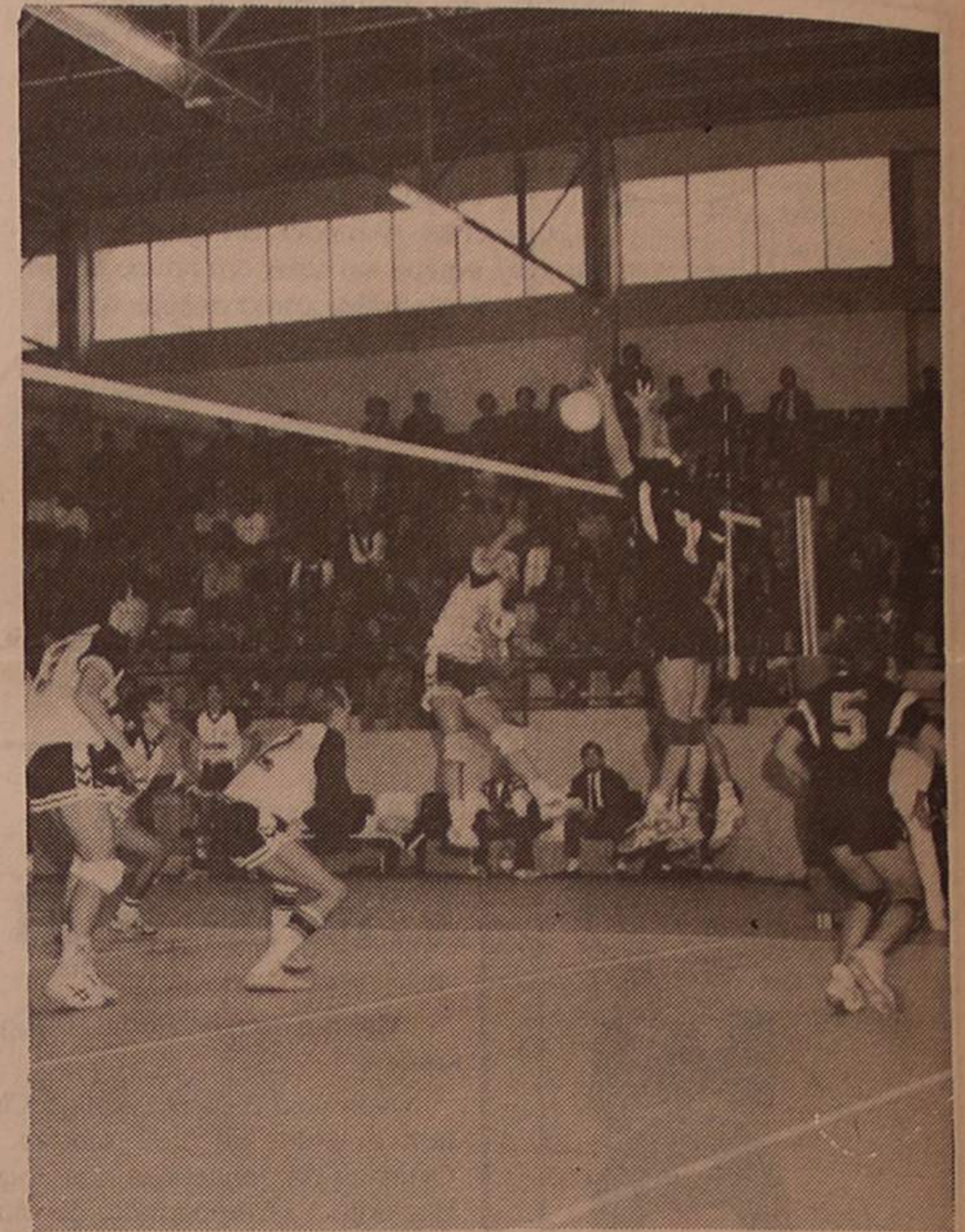

Eis o calendário das duas provas:

1ª divisão - seniores femininos: Espinho - Boavista (20 de Outubro), CDUL - Espinho (27 de Outubro), Benfica - Espinho (28 de Outubro), Espinho - Fermentões (3 de Novembro), Fluvial - Espinho (10 de Novembro), CDUP - Espinho (17 de Novembro), Espinho - Estrela da Avenida (24 de Novembro), Espinho - Leixões (25 de Novembro), CS Madeira - Espinho (1 de Dezembro), Boavista - Espinho (8 de Dezembro), Espinho - Cdul (15 de Dezembro), Espinho - Benfica (5 de Janeiro), Fermentões - Espinho (12 de Janeiro), Espinho - Fluvial (13 de Janeiro), Estrelas da Avenida - Espinho (19 de Janeiro), Leixões - Espinho (26 de Janeiro), Espinho - CDUP (2 de Fevereiro) e Espinho - CS Madeira (3 de Fevereiro).

1ª divisão - seniores masculinos: Sporting de Espinho - AC S. Mamede e Castelo da Maia - Académica de Espinho (29 de Setembro); Antigos Alunos - Sporting de Espinho e Leixões - Académica de Espinho (6 de Outubro); Nacional - Académica de Espinho e Sporting de Espinho - Gueifães (13 de Outubro); Académica de Espinho - Benfica e Grundig -

de Novembro); **Sporting de Espinho - Académica de Espinho (24 de Novembro);** Benfica - Académica de Espinho e Sporting de Espinho - Grundig (1 de Dezembro); Sporting - Sporting de Espinho e Porto - Académica de Espinho (8 de Dezembro); Académica de S.Mamede - Sporting de Espinho e Académica de Espinho - Castelo da Maia (15 de Dezembro); Grundig - Académica de Espinho e Sporting de Espinho - Porto (16 de Dezembro); Sporting de Espinho - Antigos Alunos e Académica de Espinho - Leixões (5 de Janeiro); Académica de Espinho - Nacional e Gueifães - Sporting de Espinho (6 de Janeiro); Leixões - Sporting de Espinho e Gueifães - Académica de Espinho (12 de Janeiro); Sporting de Espinho - Castelo da Maia e Académica de Espinho - Académica de S.Mamede (19 de Janeiro); Académica de Espinho - Sporting de Espinho - Benfica (26 de Janeiro); **Académica de Espinho - Sporting de Espinho (2 de Fevereiro);** Nacional - Sporting de Espinho e Antigos Alunos - Académica de Espinho (9 de Fevereiro).

— PRECISA-SE — TÉCNICO DE CONTAS

A TEMPO INTEIRO.

RESPOSTA A ESTE JORNAL AO N.º 5118

VENDE-SE APARTAMENTO NA QUINTA DA MARINHA

Bloco E, 2.º Dt.º, **SILVALDE — ESPINHO, 3 quartos, 1 sala, 1 cozinha, 2 Q.B., completas, 1 varanda, 1 despensa.**

Contactar telefone 726952, ou para telefone 031-53477.

SE TEM DE 18 A 22 ANOS PROPORCIONAMOS-LHE OPORTUNIDADE DE APRENDIZAGEM GRATUITA PARA CABELEIREIRA

CONSULTE-NOS **SALÃO MANUEL**

LARGO DA GRACIOSA, 35 TELEF.: 720717 ESPINHO

Eurocasion
NEM TODOS PRECISAM DE CARRO NOVO
TODOS PRECISAM É DE UM BOM CARRO!

CITROEN BX 19 GTI	1987	MERCEDES 240 D	1980
CITROEN BX SPORT	1986	PEUGEOT 505 GLD	1982
CITROEN AX GT	1989	CARROS DE SERVIÇO	
CITROEN VISA CLUB	1980	CITROEN BX GTI 16 válv.	1989
CITROEN VISA GT	1988	CITROEN AX SPORT	1988
ALFA ROMEO 33 1.7	1988	CITROEN BX GTI 1.6	1990
RENAULT 21 NEVADA	1988	CITROEN AX 14 RD	1990
RENAULT 21 RS	1987	CITROEN BX 11	1990
		CITROEN AX 11 TRE	1990

* ABERTO AOS SÁBADOS ATÉ ÀS 13 HORAS *

AUTO-INSUA, LDA.
CONCESSIONÁRIO CITROËN
 AVENIDA DO GOLF TELEFONES 722759/722995
 TEX 27830 * 4500 ESPINHO

PENTAMOTOR
 AGENTES

HONDA **MAZDA**

Alfa Romeo

STAND - OFICINA ASSISTÊNCIA: RUA 3, N.º 316 - ☎ (02)720316/725559 - 4500 ESPINHO (Portugal)

DÊ PREFERÊNCIA
 AOS ALIMENTOS QUE TÊM UM TEOR BAIXO DE COLESTEROL, COMO SEJA O CASO DA MAIORIA DOS PEIXES, LEITE E IOGURTES.



SALVE 11/08/90

FERNANDO ALVES CARVALHO

Sua esposa, filhos, netos, nora e genros, na passagem do seu 50.º aniversário, desejam-lhe muitas felicidades e que esta data se prolongue por muitos e bons anos.

PRECISA-SE EMPREGADO DE ESCRITÓRIO

COM CONHECIMENTOS DE CONTABILIDADE E INFORMÁTICA A NÍVEL DO UTILIZADOR.

RESPOSTA A ESTE JORNAL AO N.º 4210

Targa AUTOMÓVEIS

- FIAT UNO 60 SL, extras - 86
- PEUGEOT 505 GRD 5L - 86 cinza metalizado
- FIAT UNO 45 - 84
- FIAT TIPO 1.4 - 89
- FIAT UNO Turbo Diesel - 88
- BMW 325i CABRIOLET - 87
- AUTOBIANCHI Y 10, Turbo - 88
- ALFA ROMEO 33 1.3 s - 87
- RENAULT 11 GTC - 87
- RENAULT 21 GTS, com extras - 88
- VW PASSAT TD, 89
- LANCIA DELTA HF Turbo

MOTOS

- SUZUKI GSx1100 F - 88
- SUZUKI DR 600 - 88 (T.T.)

ACEITA TROCA POR CARRO OU MOTO
CONDIÇÕES ESPECIAIS DE CRÉDITO
- PREÇOS PARA REVENDA -
RUA 19, N.º 884 - ESPINHO
TELEFONE (02)-725880



COSTA FERREIRA & MARTINS

RUA DO BONJARDIM, 652 - TELS. 2000787/2005597 - TELEX 26764 - FAX 384636 - 4000 PORTO

VIAGENS E TURISMO

- GARANTIMOS AS SUAS FÉRIAS COM ESTAS MAGNÍFICAS VIAGENS - SOLICITE PROGRAMA
- BENIDORM (10 ou 17 dias) - Part. TODAS AS SEXTAS-FEIRAS - Preços desde 12.500\$00
- LOURDES/ANDORRA/BIARRITZ (8 dias) - 01 a 08/Setembro, 22 a 29/Setembro
- PARIS+PARQUE ASTÉRIX (9 dias) - 11 a 19/Agosto, 08 a 16/Setembro
- GIBRALTAR/CEUTA (5 dias) - 11 a 15/Agosto, 10 a 14/Setembro
- CÔTE D'AZUR (10 dias) - 16 a 25/Agosto, visitando: Barcelona/Nice Andorra e Madrid
- LOURDES/ANDORRA/BARCELONA (8 dias) - 19 a 26/Agosto
- MINI-ALGARVE (4 dias) - 11 a 14/Agosto, 01 a 04/Setembro
- LISBOA C/ CRUZEIRO (4 dias) - 15 a 18/Agosto, 03 a 06/Setembro
- JUGOSLÁVIA E MEDUGORGE (14 dias) - 01 a 14/Setembro e AINDA...
- ALMOÇOS REGIONAIS TODOS OS DOMINGOS
- FATIMA 12 E 13 JULHO/AGOSTO/SETEMBRO/OUTUBRO e TODOS OS DOMINGOS ATÉ DEZEMBRO
- VIGO - TERÇAS, QUINTAS, SÁBADOS e FERIADOS
- MADEIRA/EGÍPTO/CANÁRIAS/PALMA MAIORCA/PAÍSES LESTE/BENIDORM/LA MANGA/E MUITOS MAIS DESTINOS a preços de 1989 - Verdadeira oportunidade de viajar
- ACOMPANHE O F. C. PORTO e BENFICA nas TAÇAS EUROPEIAS
- GRANDE PRÉMIO DE PORTUGAL/ESTORIL - 22 a 23/Setembro - Várias partidas - Consulte-nos

90, ANO DE VIAJAR A PREÇOS DE 1989 - CONSULTE-NOS

«O PIMPÃO»



FOSFOREIRA PORTUGUESA, S.A.

Abertura a 1 de Setembro com as seguintes actividades de Apoio Social:

- CRECHE
- JARDIM-DE-INFÂNCIA
- A. T. L.
- TRANSPORTE

Edifício próprio com instalações e equipamento totalmente renovados, de acordo às normas de Segurança e Higiene legisladas. Salas amplas com grandes áreas de iluminação solar, jardins, recreios, áreas de actividades ao ar livre. Ambiente excelente para o desenvolvimento da criança.

INSCRIÇÕES ABERTAS
Rua 20, n.º 1192
Telefone 722200

AVISO AO PÚBLICO

Pessoa sem escrúpulos, com intuítos inconfessáveis, mas facilmente imagináveis, fez publicar em 16, 17 e 18 de Julho passado no «Primeiro de Janeiro» e neste jornal em 19 do mesmo mês, um anúncio de casamento redigido em termos manifestamente escolhidos para fazer crer ao público que se tratava de iniciativa minha. Exemplares dos jornais referidos, com o anúncio em causa, sublinhado a tinta, foram postos na minha caixa de correio.

O autor do anúncio foi provavelmente a pessoa que em Novembro do ano passado me furtou o automóvel «Renault 16 TS» com a matrícula FI-86-49; que, em 30 de Março do ano corrente, usou o meu nome para solicitar pelo telefone a deslocação dos Bombeiros Voluntários de Estarreja, sem motivo, à minha casa de Avanca; que, em 2 de Abril também do ano corrente, pela mesma forma, fez deslocar os Bombeiros Voluntários de Espinho, à minha residência em Espinho, igualmente sem motivo; que, constantemente, perturba o meu repouso doméstico com sucessivos toques de telefone; e que faz chegar a minha casa na Rua 62, n.º 243, e à escola em que trabalho numerosas cartas anónimas porcas.

Peço ao público que me ajude na descoberta do cobarde.

Espinho, 1 de Agosto de 1990

Maria Esmeralda Melo S. e Sousa Borges Alves

FESTAS EM HONRA DE NOSSO SENHOR DO CALVÁRIO

REALIZAM-SE EM SOUTO / SILVALDE - DIAS 11 - 12 - 13 AGOSTO 1990

PROGRAMA DAS FESTAS

DIA 11 - SÁBADO

Ao romper da aurora uma descarga de fogo dará início aos festejos. Durante o dia: música gravada. Às 21.30 actuação do famoso conjunto musical «VICTOR MANUEL». Até a 1 hora será queimada uma descarga de fogo-de-artifício.

DIA 12 - DOMINGO

Morteiros anunciarão a continuação das festas. Às 8 horas, entrada da Banda Musical S. Tiago de Silvalde. Depois, missa na Igreja Matriz, onde haverá Sermão por um distinto Orador Sagrado. Às 16 horas, entrada da Fanfara dos B. V. Espinho. Às 17 horas, sairá a procissão pelo percurso habitual, com destino à Capela N.º Senhor do Calvário. Finda a procissão, concerto pela B. M. S. Tiago de Silvalde, que actuará até ao pôr do sol. Às 22 horas, noite de Folclore.

DIA 13 - SEGUNDA

Durante o dia descargas de fogo e continuação dos festejos. Música gravada. Às 21.30 horas: actuação do conjunto «BOSSA NOVA», até à 1 hora da madrugada. Descargas de fogo darão por encerrados os festejos.

COMISSÕES QUE HONRAM SERVIR ESTA FESTA 1990 EXMOS. SENHORES

- 1.º - Juiz: Luís António - Lugar Silvaldinho
- 2.º - Juiz: Manuel Aleixo - Lugar Gulhe
- 1.ª - Juíza: Glória Paula Ferreira - Lugar Loureiro
- 2.ª - Juíza: Amerosa P. Rocha - Lugar Souto
- 1.º - Tesoureiro: Arlindo M. Oliveira - Lugar Souto
- 2.º - Tesoureiro: António C. Oliveira - Lugar Souto
- 1.º - Escrivão: José A. G. Martins - Lugar Gulhe
- 2.º - Escrivão: Luís Aleixo - Lugar Peso

MORDOMOS

- Manuel Dias de Amorim - Lugar Souto
- Victor Oliveira - Lugar Souto
- Augusto Menezes - Lugar Souto
- Lino do Germano - Lugar Gulhe
- António Borges Coelho - Lugar Souto
- Avelino Marinheiro - Lugar Gulhe
- Profrírio Aleixo - Lugar Gulhe

A TODOS VÓS

Bem hajam senhores! À vossa dinâmica se ficam a dever 2 meses de festas. Igualmente, bem haja Senhor Presidente da Junta de Freguesia, pelos pequenos melhoramentos na nossa Capela.

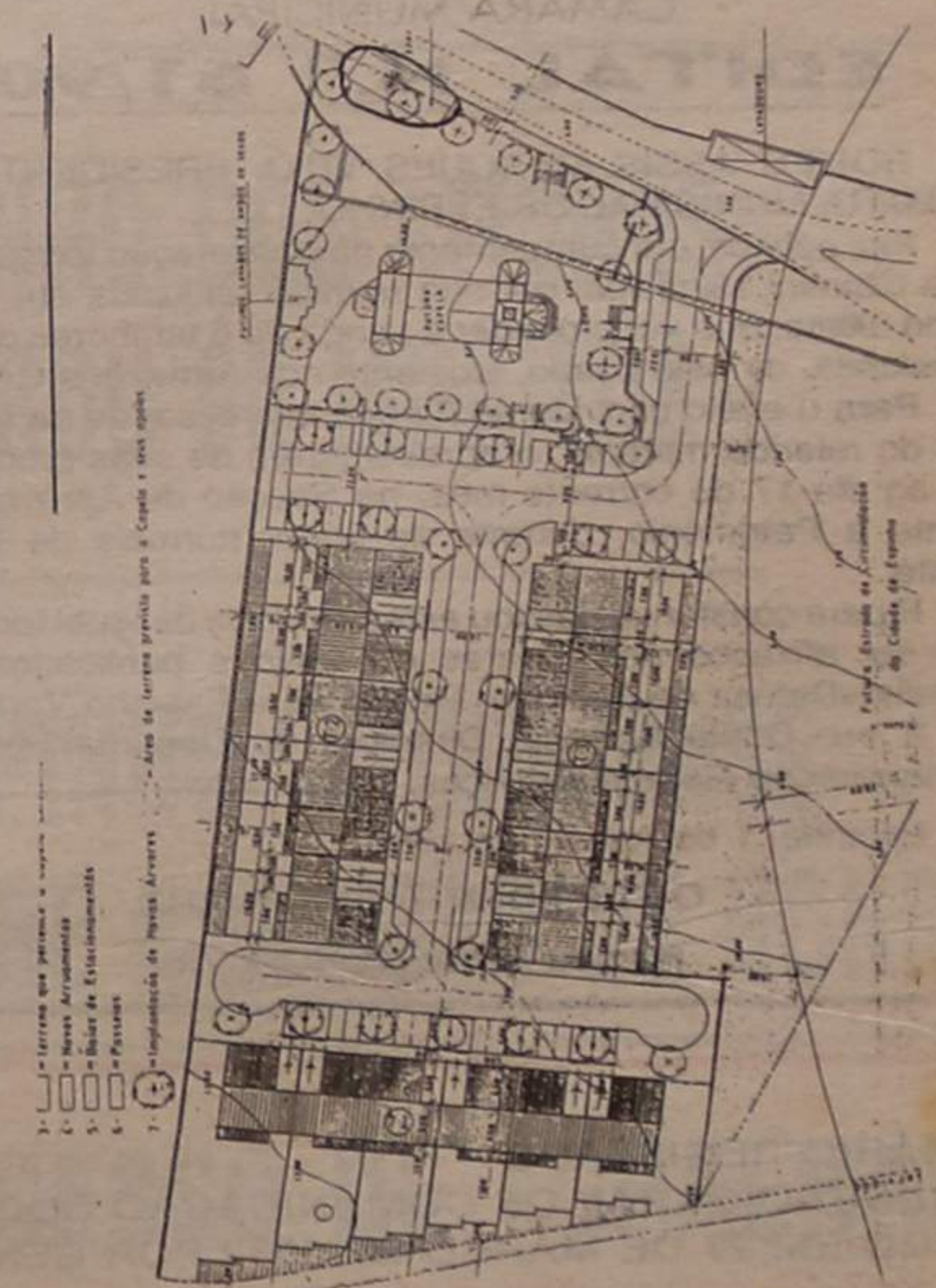

PARA CONHECIMENTO DOS HABITANTES DE SILVALDE E OUTROS SE DISCRIMINA O PEDIDO DE CONSTRUÇÃO DA NOVA CAPELA, CUJA APROVAÇÃO FOI RECUSADA PELA CÂMARA ANTERIOR. A JUNTA DE FREGUESIA, NA PESSOA DO SENHOR PRESIDENTE, ABEL GOMES GONÇALVES, FOI INCANSÁVEL, MAS SEM NADA CONSEGUIR. O NOSSO MUITO OBRIGADO.
A NOSSA CAPELA PRECISA DE GRANDES OBRAS / OU ENTÃO A CONSTRUÇÃO DE UMA NOVA.

Nas eleições do SCE

«ESTAMOS ANIMADOS PARA CUMPRIR O PROGRAMA»

— afirmou o Presidente «tigre»

Na passada semana durante a eleição dos corpos gerentes do Sporting Clube de Espinho para biénio 1990/92, o sócio Fernando Conceição Couto ofereceu cinco mil contos de prémio para os jogadores, caso consigam a subida de divisão na liguilha que principia no domingo, dia 12.

Fernando Couto ofereceu também 10 mil contos à direcção «tigre» para colmatar algumas dificuldades que possam surgir durante esta época.

Depois do acto eleitoral, presidido pelo Dr. Ferreira de Campos, o presidente da direcção cessante, Dr. Tavares Nogueira, agradeceu a todos quanto «colaboraram, especialmente à Solverde, Comendador Manuel de Oliveira Vielas e Câmara Municipal de Espinho, ao Dr. Lito Gomes de Almeida e a Carlos Padrão», dizendo que «darei todo o meu apoio sempre que precisarem de mim».

Por sua vez, o presidente eleito, Carlos Padrão, depois de ter recordado a passada época e que disse: **o Espinho foi vitimado por outras coisas e não por má gerência.**

Sobre o mandato, Carlos Padrão dizia:

«Ao aceitar este lugar sabia que teríamos muitas dificuldades. Vamos rever as infraestruturas e vamos fazer jus aos subsídios a que temos direito.»

A propósito da eleição deste corpo directivo, o presidente «tigre» dizia:

«Tenho uma fé muito grande nesta equipa directiva.»

Sobre o orçamento do clube, que diz rondar «os 150 mil contos» Carlos Padrão diz que valem «os organismos, pessoas e outros. A Câmara ajuda-nos e dá-nos força e a Solverde já nos deu uma palavra amiga e material. Estamos animados para cumprir este programa», que por várias vezes ele classificou como fruto de um aproveitamento deste executivo.

Falando do futebol, Carlos Padrão dizia que «o Espinho é um clube de grande prestígio a nível nacional e como tal terá os jogadores que o técnico entender».

Este corpo técnico agradeceu-nos porque são todos antigos atletas do clube e foram escolhidos por serem dos melhores do país.

O Manuel José veio do Sporting para uma segunda divisão e sabia dos riscos que corria. Ele aceitou em condições vantajosas para o clube.»

Carlos Padrão garantiu também que «vamos estar atentos a certas manobras e vamos defender intransigentemente os nossos direitos.»

OS CORPOS GERENTES

Eis dos Corpos gerentes dos «tigres» para o biénio 1990/92:

Assembleia Geral — Presidente, Romeu Assis Marques Vitó; Vice-presidente, Dr. Álvaro Batista da Rocha; 1º secretário, Mário Carvalho da Silva; 2º secretário, José Oliveira Azevedo.

Conselho Fiscal — Presidente, Dr. Manuel Soares de Oliveira Vielas; secretário, Manuel Augusto de Sousa Pereira; relatores, Manuel Gonçalves da Fonseca e Eng. Ilídio Martins Oliveira Silva.

Direcção — Presidente, Carlos Alberto Pinto de Oliveira (Carlos Padrão); assessora técnica, Arquitecto Rui Lacerda Machado, Eng. Anselmo Jorge da Silva Relvas, Eng. Manuel Alves Ribeiro, Eng. Gemínio Rui Resende e Artur Quintas da Silva, assessora jurídica, Dr. Amadeu José Melo Moraes, Dr. Jorge Alves Dias e Dr. Adriano Ferreira Gomes da Encarnação; vice-presidente adjunto, Orlando Ferreira Macedo; directores, Joaquim Manuel da Silva Pinto, António Rui Cales de Castro e Jorge Virgínio M. Barros Pereira; vice-presidente administrativo/financeiro, Dr. Pedro Nelson Gonçalves de Sousa; secretário Manuel António Vieira de Sá e Manuel Tomás Rodrigues de

Freitas; Tesouraria, Humberto Carlos Moraes Cruz e Alfredo Dias Cruz; informática, Dr. Álvaro Manuel Gomes Ribeiro e Vasco Rui Faria Sousa Reis; vice-presidente do futebol profissional e juvenil, Eng. Guy Alberto Correia da Costa Viseu; departamento de futebol profissional, João Carlos Simões Félix, António Manuel Ferreira Macedo, Fernando Manuel Castro, Manuel Carvalho Dias e Josué

Augusto Alves Amorim; futebol juvenil, António Manuel Sousa Oliveira, Vítor Jorge O. Sousa, Manuel Alexandre P. Simões, Manuel Augustin Silva Pereira, Arlindo Pereira Martins e Joaquim Silva Tavares; vice-presidente das actividades amadoras, Manuel Carlos Miranda Carvalho Teixeira; secretário, Manuel José de Sousa Proença; voleibol, Diamantino Aurélio da Silva Fortuna e António Octávio da Conceição Correia (Toninho); andebol, Augusto Cunha Sousa; ginástica, Maria Henriqueta Neves Vitó; Culturismo, Manuel Tadeu da Silva Quintãos; natação, Prof. Rosa Maria Montenegro Castro; karatê, Armando Ferreira de Almeida Henriques; vice-presidente das actividades sócio-culturais, José Almeida (Jó); manutenção e conservação das instalações, Fernando Pinto de Castro, Manuel Pinto de Castro, José Carvalho Ribeiro, João Vieira e António Alberto Ferreira Lapa; corpo clínico, Rolando Ferreira Leite da Conceição; património histórico — cultural, António José Silva Monteiro, Manuel Dias (escultor) e José Martins Gonçalves; angariação de fundos, João Brandão Barbosa, Luís Manuel Gomes Torres; juve-tigre, Carlos Alberto Ferreira Macedo e António Jorge Gomes

Folclore

FESTIVAL INTERNACIONAL É NO SÁBADO

No próximo sábado, dia 11, a praia da «Baia», vai voltar a animar-se, desta feita com a realização do festival Internacional de Folclore-Espinho-90. Esta organização que está a cargo do Rancho Folclórico N. S. dos Altos Céus, Câmara Municipal de Espinho, Junta de Freguesia de Espinho e Tuna Musical de Anta, vai trazer a Espinho, não só dos melhores ranchos portugueses como também participantes do leste europeu (Roménia, Bulgária, Hungria) assim como o Grupo de Samba de Portugal São Paulo (Brasil) e o Rancho folclórico Pedro Homem de Melo da Casa de Portugal de São Paulo (Brasil).

O cenário habitual de anos anteriores (o actual parque de estacionamento, entre as ruas 19 e 21) foi, por razões óbvias, abandonado, no entanto o novo local escolhido, não lhe fica atrás. O palco ficará instalado em plena praia da «Baia».

Para ficarmos com uma ideia mais clara acerca deste festival, a «DE» teve uma pequena conversa com o Sr. Vicente, presidente da associação cultural que engloba o Rancho N. S. dos Altos Céus que nos respondeu a algumas questões:

Para um melhor conhecimento da realidade deste Rancho, como se formou e que actividades tem exercido este rancho?

«Esta associação cultural foi fundada em 1982, na freguesia de Anta, lugar dos altos céus, e desde então tem desenvolvido uma actividade intensa no campo cultural, onde posso destacar a reconstrução de valores etnográficos: Segadas, Malhadas escapeladas de festas, cantares de janeiras, recolhas de cantares, danças e trajos.

Temos ainda um Grupo infantil a par do Grupo de folclore adulto, uma orquestra típica popular, cujos componentes são todo o produto das escolas de dança e música da associação.

Passando agora ao festival em si, um evento destes não se consegue sem apoio, quer logístico, quer monetário. Onde foram vocês recolher estes fundos?

Este quinto Festival Internacional, contou este ano com o apoio da Câmara Municipal de Espinho, Casino Solverde, Junta de Freguesia de Espinho assim como também a maior parte do comércio e indústria da nossa região.

No entanto sentimos que este festival, pela grandeza

que tem e sendo considerado como um dos melhores do nosso país, merecia outros apoios da autarquia local. Compreendemos no entanto as dificuldades da nossa Câmara.»

Qual a importância de um festival deste tipo para o concelho de Espinho?

«A importância deste festival é por demais evidente.

Espinho nesse dia reúne em sua «casa» as mais diversas culturas, tanto de regiões portuguesas como também de variados países europeus e no caso vertente, ainda a possibilidade de tomarmos contacto com os nossos irmãos brasileiros e a espectacularidade do seu Samba. Por tudo isto achamos que este certame, é para os espinhenses um motivo de orgulho.

O programa deste festival Internacional de Folclore Espinho/90 é o seguinte:

14.00H — Chegada dos grupos — Parque frente à Câmara Municipal de Espinho.

15.00H — Sessão solene na Câmara Municipal

16.00H — Desfile pelas ruas da cidade.

17.00H — Festival Altos Céus Anta

Grupos por ordem de entrada no palco: 1º- Rancho Folclórico N. S. dos Altos Céus; 2º- Grupo Folclórico da Hungria; 3º- Rancho Etnográfico de Idanha à Nova; 4º- Grupo Folclórico da Roménia; 5º- Rancho Folclórico da Casa do Povo de Figueiró; 6º- Rancho Recordar é Viver; 7º- Grupo Folclórico da Bulgária; 8º- Grupo Típico das Cantarinas de Nisa; 9º- Samba Brasileiro, Rancho Folclórico da Casa de Portugal de São Paulo, Pedro Homem de Melo.

18.30H — Jantar a todos os grupos e convidados (Sala da Tuna de Anta)

21.00H — Festival Internacional Espinho/90 — Praia da «Baia»

1º- Rancho Folclórico N. S. dos Céus; 2º- Rancho Folclórico Pedro Homem de Melo, Samba (Brasil) 3º- Rancho Folclórico da Casa do Povo de Figueiró 4º- Rancho Folclórico da Roménia; 5º- Rancho Etnográfico de Idanha à Nova; 6º- Rancho Regional Recordar é Viver; 7º- Grupo Folclórico Bulgaro; 8º- Grupo Típico das Cantarinas de Nisa; 9º- Grupo Folclórico Hungaro.

De salientar ainda o apoio técnico da Federação do Folclore Português, Casino Solverde e industriais e comerciantes da região.

Com este programa recheado, só nos resta desejar que este Festival tenha o mesmo sucesso dos anos anteriores.

TUNA DE ANTA 66 ANOS DE VIDA

Tuna Musical de Anta comemora o seu 66º aniversário.

No dia 24/08/90, o programa inicia-se às 9.00 com abertura dos festejos às 21.30. — Actuação da orquestra da Tuna e às 22.30 a actuação do grupo coral e orquestra. Dia 26/08/90 pelas 11.00 Missa em homenagem dos sócios vivos e falecidos. às 12.30 — Condecorações aos sócios com 25 e 50 anos. 13.00 — Almoço convívio e confraternização, na sede da Tuna.

MUNICÍPIO DE ESPINHO CÂMARA MUNICIPAL EDITAL N.º 61/90

ROMEUS ASSIS MARQUES VITÓ, PRESIDENTE DA CÂMARA MUNICIPAL DE ESPINHO:

Faz público, em cumprimento da deliberação tomada por esta Câmara Municipal em sua reunião realizada em 18 de Julho último, que vai proceder à venda de 6 tambores de 200 litros/cada, de óleo usado, existente nos Armazéns Gerais.

Para o efeito convida as Firms interessadas na aquisição do referido material, a apresentarem as suas propostas até ao dia 17 do corrente mês, na Secção de Aprovisionamento e Património, durante as horas normais de Expediente.

E para constar se passou estes e outros de igual teor que vão ser afixados nos lugares do estilo e publicados nos Jornais «Defesa de Espinho, Maré Viva e Espinho Vareiro».

E eu, Odete Barosa, Directora do Departamento de Administração Geral e Finanças, o subscrevi.

Espinho, 1 de Agosto de 1990

O PRESIDENTE DA CÂMARA,

Romeu Assis Marques Vitó

STAND CABRIOLET

RUA 19, N.º 1313 E 1325 • TELEFONE 725493
4500 ESPINHO

JIPE TOYOTA LAND CRUISER TURBO	1989
OPEL KADETT 1.6 Van Diesel	1989
OPEL CORSA, 1.5 Diesel 5 lugares	1989
RENAULT 9 GTS	1987
FIAT 900 C	1980
FIAT UNO 60 SL	1987
VOLVO 343 GL	1980
SEAT IBIZA 1.2	1986
OPEL KADETT 1.2	1980
RENAULT 11 TSE	1984
OPEL CORSA 1.0	1988
SEAT IBIZA JUNIOR	1986

SEMANÁRIO REGISTADO
NA DIRECÇÃO-GERAL DE COMUNICAÇÃO SOCIAL SOB O N.º 41/37
FUNDADO EM 27 DE MARÇO DE 1932 POR BENJAMIM DA COSTA DIAS

DEFESA DE ESPINHO

PROPRIEDADE DA EMPES - EMPRESA DE PUBLICIDADE DE ESPINHO, LDA., MATRICULADA NA CONSERVATÓRIA DO REGISTO COMERCIAL DE ESPINHO SOB O N.º 59, FOLHAS 30 DO LIVRO C-1, COM O CAPITAL SOCIAL REALIZADO DE UM MILHÃO E QUARENTA MIL ESCUDOS □ REDACÇÃO E ADMINISTRAÇÃO NA RUA 26, N.º 601, 2.º ESQUERDO, APARTADO 39, 4501 ESPINHO CODEX - TELEFONE 721525 □ MAQUETAGEM NA EMPES □ FOTOCOMPOSIÇÃO E IMPRESSÃO NAS OFICINAS GRÁFICAS DE "O COMÉRCIO DO PORTO", 4000 PORTO □ TIRAGEM MÉDIA DE 3.500 EXEMPLARES □ DEPÓSITO LEGAL N.º 1604/83 □ MEMBRO DO IPIR - INSTITUTO PORTUGUÊS DE IMPRENSA REGIONAL

APARTADO 39
4501 ESPINHO CODEX
PORTE PAGO



Biblioteca da Câmara Municipal de Espinho