

DEFESA DE ESPINHO

BIBLIOTECA MUNICIPAL
DE ESPINHO
N.º 50/217

APARTADO 39
4501 ESPINHO CODEX
PORTE PAGO
ANO 59 • NÚMERO 3048
30 DE AGOSTO DE 1990
PREÇO: 50\$00

DIRECTOR: ÁLVARO GRAÇA

SEMANÁRIO

FUNDADOR: BENJAMIM COSTA DIAS

Estabelecimentos nocturnos

A "PELADINHA" SEGUE DENTRO DE MOMENTOS...

Já por demais ventilado, continua no entanto de pé o problema do horário de fecho dos estabelecimentos nocturnos.

Como em quase todos os problemas, há sempre duas facções. Aqui os antagonistas são os proprietários e o Governo Civil.

Na "equipa" dos proprietários, capitaneados por Alvaro Sabença, a moral começa novamente a ser abalada, não tanto pelos maus resultados, mas porque os arbitros não tem primado pela isenção.

Com a liderança Gilberto Madail, a "equipa" do Governo Civil modificou a sua tática e, depois de usufruir durante algum tempo da vantagem no marcador, um deslize da sua "defesa" permitiu a consumação do "golo" que os proprietários já à muito procuravam.

Esta prenda do Governo Civil veio trazer outra dinâmica ao "jogo" que no entanto acabou no tempo regulamentar com uma igualdade obrigando as duas equipas a novo "encontro".

Está no entanto apreensiva a equipa liderada por Alvaro Sabença, já castigada com um carão amarelo, e que portanto terá de jogar agora com todo o cuidado para não permitir a amostragem de novo "amarelo" que o impediria de jogar os próximos "desafios".

O novo "jogo" ainda não tem data marcada, mas prevê-se, que logo após o parecer da Procuradoria Geral da República "o desafio" retorne com ainda mais força e, esperamos nós, sem violência dentro das "quatro linhas".

J.T

Afinal o "cavername" não era

Afinal o "cavername" não é um "cavername".

Os arqueólogos fizeram-nos uma desfeita. Quando já todos contávamos com um "cavarname" ou dois para enriquecer o espólio do (a formar) Museu do Mar, eis que os técnicos do Museu Nacional do Arqueologia resolveram dissolver todas as nossas esperanças e trocam um importante achado arqueológico. por duas armadilhas para peixe.

O pior disto tudo, foi a constatação que os nossos antepassados não passavam de uns navegadores de meia tigela que até para pescar preferiam as calmas do areal ao perigoso mas aliciante Oceano Atlântico.

■ PÁGINA TRÊS

ESPADELADA EM ESTREIA

A cidade de Espinho vai ser palco, pela primeira vez, de uma espadelada do linho, realização integrada na animação cultural.

A espadelada realiza-se no próximo sábado, à noite, no palco instalado na Avenida 2.

É uma iniciativa da Câmara Municipal, Federação do Folclore Português e Rancho "Recordar é viver", de Paramos.

FESTAS DA AJUDA DE 14 A 17

Embora se desconheça, por ora, o respectivo programa, sabe-se já que as festas do conselho, em honra de Nossa Senhora da Ajuda, estão marcadas para o período entre 14 e 17 de Setembro.

Nessa mesma altura, Espinho será animado de outra forma, com um espectáculo da tão (im)popular (há os que gostam do amarelo e há os que detestam...) conçonetista Marco Paulo. Este espectáculo é promovido pelos Bombeiros Voluntários de Espinho e visa angriar fundos para a construção do seu novo quartel.

RAÚL OPTIMISTA QUANTO AO FUTURO PRÓXIMO

O plantel foi formado tarde e a más horas, ou - melhor dizendo - o clube foi forçado a dar mostras das suas capacidades antes da afinação na máquina.

Por outro lado, as condições de trabalho não são ideais.

Faltam balneários em condições, não há campo de treinos. Isto contribui para um "pontapé de saída" menos feliz. Mas em

fins de Setembro ou princípios de Outubro tudo vai ser diferente e não haverá na divisão

de honra melhor equipa do que o Sporting de Espinho. A opinião é de Raúl, técnico-adjunto dos "tigres", e foi expressa em entrevista ao nosso jornal, que damos à estampa na página nove.

No Casino Solverde

ESTUDANTE DE 16 ANOS ELEITA MISS PRAIA

■ REPORTAGEM NA PÁGINA CINCO



Chave no carro e foi fazer as suas compras com as filhas. Deixara o automóvel estacionado na rua 21 e o jovem, ao que conseguimos apurar, vizinho, pegou no veículo e decidiu dar uma voltinha pela avenida 8, em frente ao Centro Comercial Solverde 2. Disse-nos uma testemunha que "para se desviar de uma camioneta" que fora ali efectuar uma descarga, "em vez de travar, acelerou" e entrou mesmo por uma "Boutique", como a foto testemunha. Valeu na altura o estabelecimento não ter aberto as suas portas ao público.

Em Espinho de Outubro a Maio GABINETE VAI EXPLICAR A «ALMA» DO NEGÓCIO

Um gabinete de consultoria e marketing e a Associação Comercial de Espinho vão realizar, nesta cidade, um programa intitulado: «Comércio - Anos 90».

Espinho é, assim, depois de Viana do Castelo e Aveiro, a terceira cidade portuguesa onde o referido programa vai ser implantado.

Trata-se de um conjunto de actividades que incluem conferências, debates e cur-

sos destinados a comerciantes e gerentes de loja, versando temas como inovação e gestão, marketing, técnica de vendas e decoração de montras.

As diferentes iniciativas, que decorrerão entre o próximo mês de Outubro e Maio de 1991, inserem-se num plano mais vasto de actividades de formação que o gabinete de consultoria tem vindo a realizar junto do comércio português,

tendo em vista a sua modernização e as suas necessidades de adaptação às mudanças provocadas pela criação do Mercado Único Europeu.

O programa de actividade em Espinho é o seguinte:

- Curso sobre inovação e gestão no comércio moderno (1ª parte), Outubro;
- Técnicas de exposição e decoração de montras, Novembro;
- Curso sobre inovação e

gestão no comércio moderno (2ª parte, relativa a estratégias comerciais competitivas), Janeiro;

- Marketing na loja (ideias, fórmulas e técnicas de promoção de vendas), Março;

- Merchandising (técnicas de apresentação de produtos e animação de vendas), Maio;

- Aperfeiçoamento de vendedores-balconistas (relações públicas, atendimento e criatividade nas vendas), Maio.

CORDOARIA TEMA PARA CONCURSO DE QUADRAS

Pretendendo integrar-se numa ampla homenagem aos cordoeiros, a Junta de Freguesia de Cortegaça, admirando o sentido musical, rítmico e lúdico do povo daquela localidade, abre um concurso de quadras populares, cujo regulamento é o seguinte:

1 - O tema é obrigatoriamente alusivo aos cordoeiros.

2 - A forma métrica a considerar é a redondilha maior, sete sílabas.

3 - O concurso é aberto a todas as pessoas que sejam naturais ou residentes em Cortegaça e aos que não sendo, estejam de alguma forma liga-

das à cordoaria.

4 - O prazo-limite para entrega das quadras será o dia 14 de Setembro de 1990.

5 - As quadras serão recebidas na sede da Junta de Freguesia.

6 - Os prémios serão entregues na festa de Vila de Cortegaça, a realizar no dia 22 de Setembro de 1990.

7 - Cada quadra será assinada com pseudónimo. As quadras serão entregues em envelope fechado.

8 - Cada concorrente entregará também um outro envelope contendo a sua identificação e a razão por que concorre.

9 - Pode-se concorrer com quantas quadras se quiser.

10 - Critérios de selecção: a) Pretende-se premiar não só a qualidade poética e a perfeição de forma, mas sobretudo o significado humano das mensagens; b) Serão excluídas as quadras com partes ilegíveis.

11 - Prémios: 1º, 20 contos; 2º, 15 contos; 3º, 10 contos; 4º, 5 contos; 5º, 2 contos e quinhentos; 6º ao 10º, menções honoríficas.

12 - Se o número de quadras e a sua qualidade o justificar, a Junta de Freguesia poderá aumentar o número de prémios.

13 - A Junta de Freguesia reserva-se o direito de utilização das quadras concorrentes.

FESTIVAL DE COCKTAIL'S

Pelo segundo ano consecutivo, o Hotel Solverde da Granja leva a efeito o segundo Festival de cocktail's, o qual terá lugar no próximo domingo.

Para a edição deste ano é esperada a participação de mais meia centena de concorrentes, em representação de unidades hoteleiras do Norte e Centro do País, numa competição que se prevê renhida.

O II Festival de Cocktail's do Hotel Solverde, depois do êxito alcançado no ano passado, surge como rampa de lançamento para uma competição mais alargada, ao nível nacional, a que se espera venha a ter lugar já no próximo ano.

Para esta iniciativa, uma organização do Hotel Solverde, com a colaboração da Delegação do Norte da Associação Barman de Portugal, estão garantidos variados e valiosos prémios que distinguirão todos os participantes.

«DEFESA DE ESPINHO»

Da direcção da Associação Humanitária Bombeiros Voluntários de Espinho recebemos um ofício a «testemunhar toda a nossa gratidão pela colaboração que nos prestaram na divulgação do espectáculo com o grupo Xutos e Pontapés. Enviaremos um grande abraço, esperando continuar a merecer o vosso precioso apoio em futuras organizações».

Registamos a deferência.

PEQUENOS ANÚNCIOS

BOA MESA

A VARINÁ - Almoços, jantares, petiscos. Aberto todos os dias. Rua 2, 129 - Telef. 724630 - Espinho.

EMPREGOS

PRECISA-SE RAPARIGA - Entre os 15 anos para trabalhar em cabeleireiro, em Espinho, não necessita saber da arte. Resposta a este jornal ao nº. 5375.

MENINA COM 11º ANO - Com alguns conhecimentos de dactilografia e inglês. Procura emprego compatível. Telefone: 725116 das 8 horas às 19.30 horas.

MÉDICOS

CLÍNICA DENTÁRIA DR. CARLOS RAMOS PEREIRA - Av.ª 8, n.º 784-1º - Espinho. Telef. 723472. Rua Elias Garcia, 55-1º - OVAR - Telef. 52401.

MENSAGENS

AGRADEÇO AO DIVINO ESPÍRITO SANTO - Graça recebida M.A.

SERVIÇOS

VÍTOR LANCHÁ - Estúdio de Vídeo Vítor Lanchá, reportagens em vídeo e fotografia. Conversão de NTSC (E.U.A.) e Secam (F) para sistema português (PAL). Conversão de 8mm, super 8 e 16 mm para vídeo (BETA e VHS). O profissionalismo fala por si. Rua de Esmojães, Anta, Espinho. Telef. 725344.

FERNANDO RODRIGUES LIMA - Distribuidor dos papéis Colowall e outras marcas, pavimentos de cortiça, Rua 26, n.º 329 - Telef. 721739 - Espinho.

TRESPASSES

LOJA DE PRONTO A VESTIR - Na Praia da Granja. Só 3500 C. Telefone 721041. Depois das 19 horas.

VENDAS

VIVENDA - Com 300 m2 de área, mais arrumos de 70 m2 e quintal. Telef. 720325.

VENDE-SE DIVERSO EQUIPAMENTO DE C.B. - Banda do cidadão, tudo marca Cobra 148 GTL e Linear Jumbo de 500 W. Procurar José Barbosa. Junto ao pintor de frigoríficos. Junto à Capela de N.ª Sr.ª das Dores em Silvalde, Espinho.

VENDE-SE MORADIA - Perto de Espinho. Bom local e óptimos acessos. Carta a este jornal n.º 5092.

VENDE-SE BOA MORADIA - Tipo casa de campo, em Paços de Brandão. Construção ótima e recente. Têrrea c/ 2 pisos. Ocupando a área total de 1300 m2, incluindo jardim, garagem e quintal. Falar telef. 7642481.

VENDE-SE TERRENO P/ARMAZÉM OU FÁBRICA - C/área 4.400 m. Zona de Grijó, c/ bons acessos e energia trifásica. Informa: Telef. 724805 - 726902. Rede do Porto.

VENDE-SE VITRINE FRIGORÍFICA - Ótima para Talhos, Supermercados, etc. Com expositor, 4 parteleiras. Como nova. Carta a este jornal ao n.º 5320.

VENDE-SE AUTO-PLANO - Com mais de 100 anos. Contactar telefone 720577.

VENDE-SE FIAT UNO 45.S - Novo. Motivo à vista. Preço: 1.200 C. Contactar telef. 723535.

VENDE-SE LOTE DE TERRENO - N.º 38. Urbanização Souto de Anta. Aceita propostas. Resposta a este jornal ao n.º 5273.

VENDE-SE CASA PRONTA A HABITAR - Em Paramos. Com quintal e pomar, mais ou menos 1000 m2. Contactar telef. 726290.

TERRENO EM GUETIM - Com 7000 m2, bons acessos e água abundante. Excelente para fábrica, armazéns ou trabalhos agrícolas. Só 4.500 Contos. Trata telef. 721173.

TERRENOS ESPINHO, LOTES EM SILVALDE - Lotes residenciais entre 450 e 500 m2. Muito boa localização, frente à estrada. Informa: 721173.

VENDE-SE TOYOTA COROLLA - 1200, 5 Portas de 73. Rigorosamente impecável. Telefone: 725878.

SCORE 25

Central Telefónica

A SOLUÇÃO IDEAL PARA A SUA EMPRESA OU RESIDÊNCIA

Sistema de comunicação para 1 ou 2 linhas de rede e 5 extensões:

- Barramento de chamadas
- Acesso Condicionado
- Conferência Tripartida
- Privacidade



INFORESP - Soc. Informática de Espinho, Lda.
R. 23, Nº 294 - Espinho - Tel/Fax (02)726793

... e até abre a porta da rua !!!

MANUEL AUGUSTO DE SOUSA PEREIRA

DESPACHANTE OFICIAL

Profundamente reconhecido vem, por este ÚNICO MEIO, agradecer a todas as pessoas que assistiram ao funeral e missa do 7.º dia, ou que de algum modo lhe manifestaram o seu sentimento pelo falecimento de seu pai **Celestino Joaquim da Silva Pereira**.

VENDE-SE APARTAMENTO T3 NOVO

Com garagem, na Rua 19, n.º 1.467-4.º Dt.º, junto ao Liceu e frente às bombas de gasolina Mobil, onde estão as chaves para o mostrar (Sr. GOMES). O proprietário reside na Rua 31, n.º 87-2.º Direito - Espinho.

TERRENO EM GUETIM

Com 7000 m², bons acessos e água abundante. Excelente para fábrica, armazéns ou trabalhos agrícolas. Só 4.500 contos.

— TRATA TELEFONE 721173 —

TERRENO ESPINHO

LOTES EM SILVALDE

Lores residenciais entre 450 e 500 m². Muito boa localização, frente à estrada.

INFORMA

721173

ESPINHO

T1 - T2 - T3
DESDE 6.500 C.

☆☆☆

ANDAR/MORADIA

— SÓ 10.750 C. —
MORADIAS 2 E 3 FRENTES
DESDE 19.000 C.
567902/5100521
(REDE DO PORTO)

ALUGA-SE CASA NA RUA 11 N.º 808

VER SÁBADO E DOMINGO

☆ DAS 14 ÀS 18 HORAS ☆

ARQUEOLOGOS "PRESOS" NA ARMADILHA

Afinal o cavername não faz parte de nenhuma construção naval.

No seguimento dos trabalhos de remoção do que se pensava ser uma embarcação autóctone, datada do século I da nossa era, veio-se a desco-

zona, e em tudo identifica à primeira.

As suspeitas dos arqueólogos começaram, quando removeram por inteiro uma das estacas que, no caso de se tratar de uma embarcação, estaria solidamente ligada à

davam como provável um entrelaçado de vime como meio de sustentar uma cobertura de couro, continuam a ser válidas, visto que esse entrelaçado poderia constituir a rede de captura.

Ainda no campo das supo-

ra encontradas. Devem ser os primeiros registos de uma população piscatória na nossa zona.

Se por um lado esta novidade constitui uma decepção, tanto para os locais como para os arqueólogos, que pensavam estar perante uma das melhores descobertas da Península Ibérica e talvez da Europa, por outro lado este tipo de construção permite um melhor manuseamento do achado, podendo ser seccionado e montado posteriormente, facilitando os testes da laboratório e abreviando a conclusão da remoção.

Outra das vantagens deste "engano", é precisamente aquela que se prende com o projecto da abertura do Museu do Mar, na antiga Fábrica de Conservas Brandão Gomes que, segundo nos garantiram os serviços da Câmara, vai mesmo arrancar com barco ou sem ele.

Já há várias peças para o espólio do Museu e esta descoberta, mesmo tratando-se, (em termos de património) de um achado inferior, continua a ter o máximo de interesse para a nossa localidade.

Um achado arqueológico que pode desapontar alguns mas que também, a exemplo do que aconteceria se se tratasse de uma embarcação, nas permitia conhecer melhor o modo de vida dos nossos ancestrais.

Poderiam não ter estruturas para enfrentar o mar e pescar em pleno oceano, mas já sabiam como subsistir capturando pescado sem molhar os pés. Espertinhos estes ancestrais.

J.T



Aspectos da remoção do "cavername", quando ainda não tinha mudado de "identidade".

brir que a hipótese de ser um barco estava totalmente fora de questão.

As características do suporte de apoio às vigas do cavername, cujas extremidades despontavam já nas areias de Silvade, provaram aos arqueólogos que é praticamente impossível tratar-se do esqueleto de qualquer embarcação.

Os técnicos enclinam-se agora para a hipótese de se tratar de armadilhas, usadas na captura de pescado, o que vem também dar mais sentido à segunda descoberta feita na

estrutura de uma "quilha".

Com a constatação de que tal estrutura não existia, os técnicos do Museu Nacional de Arqueologia, resolveram de uma vez por todas desvendar o verdadeiro sentido da construção. Com o auxílio de uma retro-escavadora do Regimento de Engenharia de Espinho, foram até ao "fundo" do enigma e descobriram que se tratava de uma construção fixa, o que sustenta a hipótese de se tratar de um artefacto para a captura de peixe.

As primeiras ilações que

sições, visto tratarem-se de estruturas fixas pressupõe-se que funcionassem de acordo com as marés. O peixe abundante na altura entraria na armadilha durante a maré alta para depois ficar aprisionado quando a maré voltasse a descer.

A febre arqueológica desencadeada por esta descoberta (quando ainda se falava em embarcação) reavivou o projecto de recuperação do castro de Ovil. Pela sua localização, já várias ilações o permitem relacionar com as armadilhas ago-

CRIMINALIDADE NA CIDADE

Em comunicado remetido à redacção "DE", o comando distrital da Polícia dá conta da acção delituosa e actividade daquela corporação na zona urbana de Espinho durante o mês de Julho.

Diz o comunicado:

CRIMINALIDADE

O número de acções por furto foi ligeiramente superior ao período anterior, salientando-se esse aumento nas áreas de furtos praticados em habitações, estabelecimentos comerciais, a pessoas, em automóveis e em velocípedes com e sem motor (53 ocorrências contra 36).

Verificou-se, um ligeiro aumento no número de queixas apresentadas, tendo-se registado um aumento em queixas apresentadas por emissão de cheques sem provisão bancária.

ACTIVIDADE DA PSP

a)- Sector da SEGURANÇA

-Foram detidas 13 pessoas por motivos diversos, sendo de salientar o facto de 6 das mesmas por furto e 2 pela posse de 7 embalagens de heroína.

-Foram apresentadas nesta Polícia 36 queixas por vários motivos e 14 por emissão de cheques sem provisão bancária no valor de 4.945.734\$00.

-Foram efectuadas por esta Polícia rusgas e outras operações de fiscalização, incidindo no controlo de pessoas e estabelecimentos comerciais.

b)-Sector do TRÂNSITO

-Em operações STOP levadas a efeito, a PSP fiscalizou 379 veículos automóveis, tendo verificado 66 infracções às leis de trânsito e procedeu à apreensão de 23 cartas de condução.

-Foi efectuado o control de alcoolemia a 8 condutores, tendo 2 deles acusado taxa superior à permitida por lei.

-Ocorreram neste período 27 acidentes de viação na via pública, resultando 1 ferido grave e 5 feridos ligeiros.

Em 24 dos referidos acidentes não se registaram consequências pessoais.

É de salientar o facto de 3 dos referidos acidentes ocorrerem por desobediência à sinalização, 1 por excesso de velocidade, 13 por manobras perigosas e os restantes por motivos diversos.

-Foram elaborados por esta Polícia 527 autos de transgressão às leis de trânsito, sendo de salientar 151 por desobediência à sinalização, 316 por estacionamento irregular, 22 por falta de capacete de protecção, 23 cartas apreendidas e as restantes por outras infracções.

-A PSP efectuou vários reboques de veículos automóveis, que se encontravam estacionados na via pública de modo a impedir e a embaraçar o acesso a propriedades, ou que impediam e prejudicavam a livre circulação do trânsito.

Achados

Um saco de lona com vários objectos e um rádio-leitor são objectos achados na via pública e que se encontram em poder da Polícia de Segurança Pública, secção de Espinho. Entregam-se aos seus legítimos proprietários.

COLABORE CONNOSCO

Para melhor ir ao encontro dos seus leitores «Defesa de Espinho» solicita a sua colaboração. Assim, queira indicar-nos três assuntos que gostaria de ver, prioritariamente, tratados nas páginas deste Semanário.

- 1
- 2
- 3

Facultativo:

Idade: Profissão

Homem: Mulher:

Residência:

Cidade Freguesias Outra



Amanhã, sexta-feira, alguém vai escapar aqui ao afogamento dada a acção, pronta e eficaz, dos nadadores-salvadores.

Não estamos a adivinhar nada; estamos, apenas, a anunciar um simulacro de afogamento que termina com uma demonstração da forma como se aplicam os primeiros socorros.

A acção encerra o programa de animação da praia da baía, que se vem desenrolando desde 6 de Agosto por iniciativa da Câmara e da Biblioteca Municipal.

OBRIGAÇÕES FISCAIS DE SETEMBRO

Calendário fiscal de Setembro, segundo informação da Direcção-Geral das Contribuições e impostos:

I - Imposto sobre o rendimento das pessoas singulares (IRS)

RELAÇÃO MODELO 11 - Dia 10, entrega pelos notários, conservadores, secretários judiciais e secretários técnicos de justiça da relação dos actos praticados no mês anterior.

RETENÇÕES - Dia 20, entrega das quantias retidas no mês anterior, sobre o rendimento sujeito às taxas liberatórias.

Dia 20, entrega das quantias retidas no mês anterior, sobre os rendimentos de capitais ou prediais pagos por entidades que disponham ou devam dispôr de contabilidade organizada.

II - Imposto sobre o rendimento das pessoas coletivas (IRC)

RETENÇÕES - Dia 20, entrega das importâncias retidas no mês anterior sobre os rendimentos sujeitos a IRC.

PAGAMENTOS POR CONTA - Dia 30, segundo pagamento por conta do imposto relativo ao ano de 1990.

III - Contribuição autárquica

PAGAMENTOS - Dia 30, pagamento da segunda prestação da contribuição autárquica.

IV - Imposto sobre o valor acrescentado (IVA)

REGIME NORMAL - Periodicidade mensal - Dia 30, remessa da declaração periódica relativa ao mês de Julho, acompanhada do respectivo meio de pagamento para o serviço de Administração do IVA.

V - Imposto de selo

PAGAMENTOS - Dia 10, entrega do imposto descontado nas folhas de vencimento ou outros proventos aprovados para pagamento no mês anterior pelas autarquias locais e pessoas coletivas de utilidade pública administrativa.

Dia 10, entrega do imposto cobrado no mês anterior, sobre os bilhetes ou cartões de acesso a sala de jogos de fortuna ou azar. Dia 30, entrega do imposto devido pelas apólices e prémios de seguros

PODE SER ÚTIL

FARMÁCIAS DE SERVIÇO

Cidade

Turno A - Quinta-feira, Grande Farmácia, Rua 62, n.º 457
Sexta-feira, Teixeira, Centro Comercial Solverde/2, Avenida 8
Sábado, Santos, Rua 19, n.º 263; Domingo, Paiva, Rua 19 n.º 319; Segunda-feira, Higiene, Rua 19, n.º 293; Terça-feira, Grande Farmácia, Rua 62, n.º

457; Quarta-feira, Teixeira, Centro Comercial Solverde/2, Avenida 8.

Freguesias

Anta - «Farmácia de Anta», Estrada de Anta, telef. 721109
Paramos «Machado», estrada 109, telef. 726388
Silvalde «Conceição Barreiros», telef. 720278.

TELEFONES ÚTEIS

Cidade

Câmara Municipal, 720020 e 721800, Junta de Espinho, 724418, Registo civil, 720599,

Tribunal Judicial, 722351, Correios, 720335, Bombeiros Voluntários de Espinho, 720005, Bombeiros Voluntários Espinhenses, 720042, Hospital, 720327 e 721141, Polícia de Segurança Pública, 720038, Guarda Nacional Republicana, 720035, Rádio-táxis Costa Verde, 720118, Rádio-táxis Unidos, 722232, Táxis do Largo da Graciosa, 720010, Táxis do Largo José Salvador, 723167, Repartição de Finanças, 720750, Jornal «Defesa de Espinho» e agência de publicidade «Empres», 721525, Centro de Saúde, 721167, Extensão de Saúde da Rua 31, 720664.
TAXI ALTOS CÉUS - 726295

Freguesias

Anta - Junta de Freguesia, 726453, Extensão de Saúde, 725810, Paróquia, 720315.

Paramos - Junta de Freguesia, 722710, Paróquia, 722059, Centro Social, 722005.

Guetim - Junta de Freguesia, 724226, Paróquia, 723478.

Silvalde - Junta de Freguesia, 724017, Paróquia, 722026, Unidade de Saúde de Silvadiño, 723642, Unidade de Saúde da Marinha, 723101.

TRANSPORTES

Comboios

Para Aveiro (transvias) - 5.27 (não se efectua aos sábados, domingos e feriados oficiais) * 6.29 (não se efectua aos domingos e feriados oficiais) * 7.15 * 8.15 * 9.34 * 11.02 * 11.52 * 12.41 * 13.15 (não se efectua aos sábados, domingos e feriados oficiais) * 14.08 * 15.31 * 15.40 * 17.15 *

17.58 * 18.14 (não há aos sábados) * 18.43 * 19.27 * 20.02 (não se efectua aos sábados, domingos e feriados) * 20.25 * 21.34 * 22.35 * 1.09*.

Para o Porto (transvias) - 5.46 * 6.51 * 7.28, 7.39 e 8.10 (não se efectua aos domingos e feriados oficiais) * 8.47 (não se efectua aos sábados, domingos e feriados oficiais) * 9.35 * 11.13 * 12.10 (não se efectua aos sábados, domingos e feriados oficiais) * 13.00 * 13.19 * 14.54 * 16.27 * 16.47 * 18.01 * 18.41 * 18.56 (não há aos sábados) * 19.55 * 20.44 (não se efectua aos sábados, domingos e feriados oficiais) * 21.31 (não há aos sábados) * 22.15.

Urbanos

Graciosa-Anta-Graciosa - 7.35 a) * 9.30 * 12.35 a) * 14.10

* 16.00 a) * 17.35 * 18.35 * 19.40.

Graciosa-Silvalde-Graciosa - 7.05 a) * 9.00 * 12.35 a) * 13.40 * 15.30 a) * 17.05 * 18.05 * 19.10 * 20.10.

a) Não se efectua aos domingos e feriados.

CLÍNICA DE MEDICINA DENTÁRIA DE ESPINHO

DR. ILÍDIO D'OLIVEIRA SANTOS

MÉDICO DENTISTA

Acordo com as Entidades:
ACASA; CGD; ADSE

Rua 16 (esquina Rua 19), n.º 545-1.º Dt.ª A
Telef. 722931 ESPINHO

SIMON, S. A.

COMPRA E VENDA DE PROPRIEDADES

RUA 28, N.º 574 — TELEF. 725454 — 4500 ESPINHO

CLÍNICA DE MEDICINA DENTÁRIA, ESTOMATOLOGIA CIRURGIA ESTÉTICA E MAXILO-FACIAL

Acordos com: A CASA, ADSE, CGD, EDP, SAMS, SAD, PHILIPS e RABOR

- DR. JORGE PACHECO - Médico Dentista
- DR.ª EVA PACHECO - Médica Int. Estomatologista
- DR. HORÁCIO MONTEIRO DA COSTA - Médico especialista, Cirurgia estética, maxilo-facial e Ortognática
- ORTOPANTOMOGRÁFIA e TELERRADIOGRÁFIA

DR. M. GIESTEIRA DE ALMEIDA
Médico Especialista de Ovíduos, Nariz e Garganta, Otorrinolaringologista
DR. LUÍS AGRELOS Médico especialista em doenças dos olhos
DR. JOÃO RODRIGUES CARVALHO
Médico Especialista do Aparelho Digestivo, Fígado
Pâncreas e Endoscopia Digestiva

Rua 8, n.º 381-1.º - 4500 ESPINHO - ☎ 722718

PARA COMPRAR BOM CAFÉ

Casa **ALVES RIBEIRO**

TORREFACTOR DE CAFÉ

ESTABELECIMENTO DE VENDA AO PÚBLICO

RUA 19, N.º 294 ☆ ESPINHO

FÁBRICA DE MÁRMORES E GRANITOS DA TABUAÇA

VITORINO LOPES DA CRUZ,
SUCRS., LDA.

LUGAR DE ESPINHO - S. FÉLIX DA MARINHA
VILA NOVA DE GAIA
APARTADO 205 - 4503 ESPINHO CODEX
TELEFONE 720565



FUNDADA EM 1897

VENDEM-SE LUGARES DE GARAGEM

TELEF. 7648267 ☆ TELEX 25768

Junto à Estação CP - ESPINHO

DEFESA DE ESPINHO: A MAIOR AUDIÊNCIA NA REGIÃO



LUIZ MEGRE BEÇA & CA., LDA.

CORRETORES DE SEGUROS

(Inscritos no Instituto Nacional de Seguros)

ESPECIALIZADOS EM SEGUROS INDUSTRIAIS, INCÊNDIO E LUCROS CESSANTES

LARGO ENG.º ANTÓNIO DE ALMEIDA, 70-8.º
4100 PORTO

TELEF. 6000089 — TELEG. ORUGES
TELEFAX 6000088 — TELEX 24951 LUMBE P



PENTAMOTOR
AGENTES

HONDA

MAZDA

Alfa Romeo

STAND - OFICINA ASSISTÊNCIA: RUA 3, N.º 316 - ☎ (02)720316/725559 - 4500 ESPINHO (Portugal)

No casino Solverde

ESTUDANTE DE 16 ANOS ELEITA "MISS PRAIA/90"

O Casino Solverde voltou a ser palco de um concurso de misses, desta feita para a eleição da "Miss Praia/90", numa organização de uma revista feminina.

Foi no domingo à noite. Eram 10 candidatas, da qual saiu a que o júri considerou a mais bela para representar Espinho na eliminatória final a realizar oportunamente, no sul do país.

A vencedora viria a ser uma beldade de Oliveira de Azemeis, filha de um casal modesto, ele sapateiro e ela metalúrgica, numa empresa da sua terra.

O espectáculo que envolveu a eleição foi de fraco nível. Houve bastante monotonia que

não deixou por isso mesmo de se refletir nas reacções de muitos daqueles que acorrem ao restaurante do casino para presenciarem a festa. O silêncio ou as palmas oferecidas com pouco calor, foram uma constante.

Do palco pretendeu-se que tudo fosse feito de afogadilho.

E foi - acabou por ser. As candidatas eram chamadas aos pares e sem intervalos, entrando no palco quase ao mesmo tempo.

Pode dizer-se que o júri, constituído quase só por mulheres (houve uma única excepção) não teve muito tempo para apreciar as "misses", primeiro em vestidos de noite e depois em fato de banho. De

qualquer modo, não se notou contestação à eleição da vencedora.

Foi também eleita a "Miss Simpatia" e a "Miss Fotogenia", aquela entre as colegas e esta última por um único profissional da fotografia presente!

As concorrentes todas estudantes desfilaram por esta ordem:

- 1- Carla Patrícia Oliveira Soares, 16 anos, de Oliveira de Azemeis.
- 2- Elsa Maria Soares da Silva, de 18 anos, de Vila Nova de Gaia.
- 3- Alcinda Lopes, de 18 anos, de Braga.
- 4- Cristina Isabel Medeiros, de 17 anos, de Lisboa.
- 5- Aurora Cristina Reis, de 18 anos, de Lisboa.
- 6- Maria Luisa Santos Almeida, de 17 anos, de Aveiro.
- 7- Irene Ferreira, de 19 anos, do Porto.
- 8- Maria do Céu Ramos Ribeiro, de 18 anos, natural de Angola mas a residir em Oliveira de Azemeis.
- 9- Arminda Fernandes, de 20 anos, de Castelo da Paiva.
- 10- Carla Baptista Martins, de 18 anos, de Vila Nova de Gaia.

O júri, constituído por Júlia Teixeira, Maria João Dias, Maria Cristina, Maria João Marques, Sónia Alexandra (que foi "Miss Praia de Espinho em 1989) e Manuel Rodrigues, depois da eleição entre as colegas, da "Miss Simpatia" (Elsa Maria) e da "Miss Fotogenia" (Maria do Céu Ramos Ribeiro), elegeu, primeiro, uma dama de honor (a única), na pessoa de Cristina Isabel Medeiros e, depois, a "Miss Praia de Espinho/90, por coincidência a número 1, Carla Patrícia Oliveira Soares.

Para entregarem flores a todos os concorrentes, subiram ao palco, Maria Cristina, a cançonetista Maria Valejo, que está presentemente no casino a preencher o programa de variedades, a "Miss Praia/90 e outros convidados.

Uma menina simples

Carla Patrícia, a vencedora, é uma menina simples, mas bonita.

Dos seus olhos (castanhos)



As eleitas e as outras...

(foto Levacolor - Porto)



A "miss"...

(foto Levacolor - Porto)

vertiam lágrimas de comoção, quando no final a procuramos para saber algo da sua vida.

Entrou no concurso "por brincadeira", mas foi estimulada pelos pais e pelos amigos. "Se tenho namoro? Não, ainda não pensei nisso. Sou ainda muito jovem".

Revelou ter uma irmã mais velha do que ela (20 anos), que o pai é sapateiro e a mãe, metalúrgica.

A sua grande aspiração quando começou a estudar, era de ser um dia professora de educação física. No entanto, face a esta vitória num concurso de beleza, talvez venha a mudar de ideias. "Vou pensar maduramente no meu futuro".

Não pensava ganhar, "já que as outras são todas muito bonitas, mas quando a locutora anunciou que a "Miss" tinha olhos castanhos e a minha altura, logo pensei que devia ser eu a eleita.

Estou naturalmente muito feliz e mais ficaria se viesse a ganhar o concurso, na final, tornamdo-me "Rainha", ainda que por um ano, desta terra que mal conheço, mas que apartir de hoje comecei a gostar muito".

Estudio Lar

**COZINHAS
SALAS DE BANHO**

**TEMOS A SOLUÇÃO
MONTAGEM E ORÇAMENTOS GRÁTIS**

- QUALIDADE
- TÉCNICA
- DESENHO

VISITE A N/ EXPOSIÇÃO

**RUA 32, 583 (junto aos Correios novos)
TELEF. 727700 — 4500 ESPINHO**

SALVE 12/6/1990 e 7/9/1990



JOSÉ FERREIRA QUEIROZ

E

HELENA DE SÁ PEREIRA (QUEIROZ)

**MUITOS PARABÉNS, MUITA SAÚDE
E FELICIDADES**



Uma data que passou. Uma outra se aproxima!
86 e 88 anos, respectivamente. Uma longa vida em comum!...

Outra data passada para considerar: em 23 de Julho de 1990 completaram 62 anos de casamento!

Sim, uma longa vida — a maior parte de sofrimento — mas deram o exemplo: «O que Deus uniu, nada e ninguém pode separar!...»

«Meu Deus, conservai-os sob a v/ Divina protecção e concedei-lhes mais uns anitos de vida, porque mesmo a sofrer, são felizes e têm vontade de viver!...»

UM VOTO. UMA PRECE.

Sentimo-nos orgulhosos — assim como meus irmãos, cunhados e sobrinhos — de sermos seus descendentes.

Netinha, genro e filha, ausentes na Alemanha. — F. F.

VENDEM-SE

**DOIS BONS ESTABELECIMENTOS
COMERCIAIS**

INFORMA: IRMÃOS NETO — TELEF. 724649



A. M. Mascarenhas

Cabeleireiros

PRECISA-SE DE

MANICURA PEDICURA

Rua 31 n.º 927 — Telef. 727870 — 4500 ESPINHO

Targa

AUTOMÓVEIS

PEUGEOT 505 GRD 5L — 86
cinza metalizado
PEUGEOT 305 D isenta — 88
OPEL CORSA 1.2 S GL, Preto
ALFA ROMEO 33 1.3 S — 87
FIAT TIPO 1.1 — 88
FIAT TIPO 1.4 — 89
FIAT UNO 45 S — 88
FIAT UNO 60 SL — metalizado — 87
BMW 325i CABRIOLET — 87
MERCEDES BENZ 190 B — S/ averb. — 89

MOTOS

SUZUKI GSx1100 F — 88

FELICIDADE TOTAL

Muitas vezes parece que vivemos num mundo de ignorância e estupidez colectiva: droga, prostituição, alcoolismo, etc.; gente que sabe perfeitamente que está a meter-se num beco sem saída e não se importa.

Outras ocasiões temos a sensação de que há uma loucura generalizada. Como a daquele pequeno a quem perguntaram porque lhe agradara determinado filme e que respondeu: "Porque metia medo". Mas há também quem se entusiasme ao ver esborrachar a cara de um infeliz, a soco ou a pontapé. Acham "sensacional!"

Outros embriagam-se completamente com a velocidade que conseguem imprimir ao seu carro ou a sua moto, esquecendo-se de tudo e de todos.

Dá-nos a impressão de que somos diferentes, que não temos nada de comum com essas pessoas. Mas não é assim, na realidade andamos todos à procura do mesmo: duma felicidade que nos encha completamente.

Só que isso não existe neste mundo; aqui sempre haverá algumas sombras, quer queiramos quer não. É como se andássemos à procura de um quadro só com luz; não o encontraríamos. (Ao que parece, os comunistas e as testemunhas de Jeová ainda esperam por um paraíso terrestre...)

Corremos loucamente à procura de felicidade cá nesta terra e só encontramos frustração. Porque aquilo a que chamamos felicidade não nos satisfaz, satura-nos com facilidade. Se resolvemos esquecer tudo e ver um filme pela noite dentro, não dormimos e, no dia seguinte o trabalho não rende e sentimo-nos descontentes. Se decidimos passar um bom bocado a ouvir anedotas, a certa altura doi-nos a barriga de tanto rir. Se comemos sorvetes uns atrás dos outros o resultado também não será famoso e assim por diante.

Aquele mundo belo e feliz por que ansiamos, devido ao pecado original, não existirá jamais. Só existiria se todos obedecessem à Lei de Deus, destinada a promover a felicidade e o bem do homem.

Alguém comparava isto a compra de uma máquina, com o respectivo folheto explicativo. Diríamos que a Lei de Deus é o folheto de instruções que acompanha o nobre produto de Deus que é o homem.

Vistas as coisas por outro ângulo, a felicidade que está ao nosso alcance assemelha-se à do desportista: já sabe que vai cortar a meta e enche-se de alegria, mas ainda não a cortou.

Aliás o ideal para a vida não é que não haja problemas; o essencial é que eles tenham solução e isso está de antemão garantido. Se não virmos claramente qual seja, falemos com Deus e perguntemos-lhe, pois tudo o que acontece foi Ele que quis ou permitiu.

Obteremos sempre uma resposta, a questão é que não andemos por aí atordoados a fazer barulho.

Magda Pereira Pinto

O PODER

O poder trabalha a gasóleo e tem ferrugem na engrenagem.

Atacado pelo vírus burocrático (doença para a qual procura vacinas de eficiência duvidosa), corroído pelas "lutas de galos", afectado pela moleza dos actores, o poder sobrevive a trabalhar uma imagem diferente.

É isso: a imagem é que compra a confiança de quem escolhe o poder. Então importa construí-la, cuidá-la, ampará-la.

O poder atacado pelo vírus burocrático, corroído pelas "lutas de galos", afectado pela moleza dos actores, esse poder não resolve os problemas que os cidadãos lhe colocam. Esse poder embrulha os problemas em promessas, põe-lhe um laço cor de rosa e deposita-os em gavetas.

O poder atacado pelo vírus burocrático, corroído pelas "lutas de galos", afectado pela moleza dos actores, esse poder é que faz cidadãos desiludidos a agarrarem-se a tábuas de salvação como outro poder, o quarto.

E o quarto poder vai ao outro perguntar como é. Mas o outro poder, antes de responder, já resolve o problema.

Nada de condenável, afinal. O poder atacado pelas maleitas que já dissemos, precisa manter a imagem. O importante não é ser.

O importante é parecer.

AINDA E SEMPRE O PROBLEMA DO TRÂNSITO

O problema do trânsito no nosso País continua por resolver. O sangue dos mortos e dos feridos jorra, dia a dia, mais abundante nas estradas de Portugal. Todos os observadores são concordes em afirmar que na raiz do problema está uma questão de educação - da falta de educação. O nosso temperamento individualista e assomadoço faz o resto. Poucos compreendem que as leis e os regulamentos são feitos para se cumprir. Poucos se mostram dispostos a aceitar os seus deveres e a reconhecer os direitos dos outros. Poucos evidenciam respeito pela segurança alheia e até pela própria. Poucos são os que não se rebelam de uma ou de outra forma contra toda e qualquer disciplina estabelecida. Poucos - tanto entre os automobilistas e camionistas como entre os ciclistas e os peões.

Porque assim é, torna-se imprescindível actuar em consequência: por um lado, numa acção de longo alcance, é preciso tentar preencher essa lacuna por meio de uma campanha educativa insistente e multiforme; por outro lado, no plano imediato, é necessário redobrar e intensificar a acção preventiva - única forma de se travar a onda de transgressões, de imprevidências e de desastres que cresce continuamente nas ruas e nas estradas de Portugal.

A atitude de se cruzar os braços e que não se compreende - mas é essa, afinal, salvo algumas excepções e medidas parciais, a que se têm registado. Passam os meses, passam os anos e tudo continua na mesma. Há entre nós a tendência para nos deixarmos ir a reboque das situações, numa espécie de fatalismo abúlico que, por vezes, toma aspectos de atarantamento deplorável. O tempo passa, as coisas pioram; outras, estagnando, vão-se deteriorando - mas tudo quanto se faz é remendar num ou noutro ponto em vez de se atacarem os males a fundo.

Há que criar uma acção educativa a longo prazo. Pensou-se, há muitos anos já, em se proceder nas escolas primárias à educação das

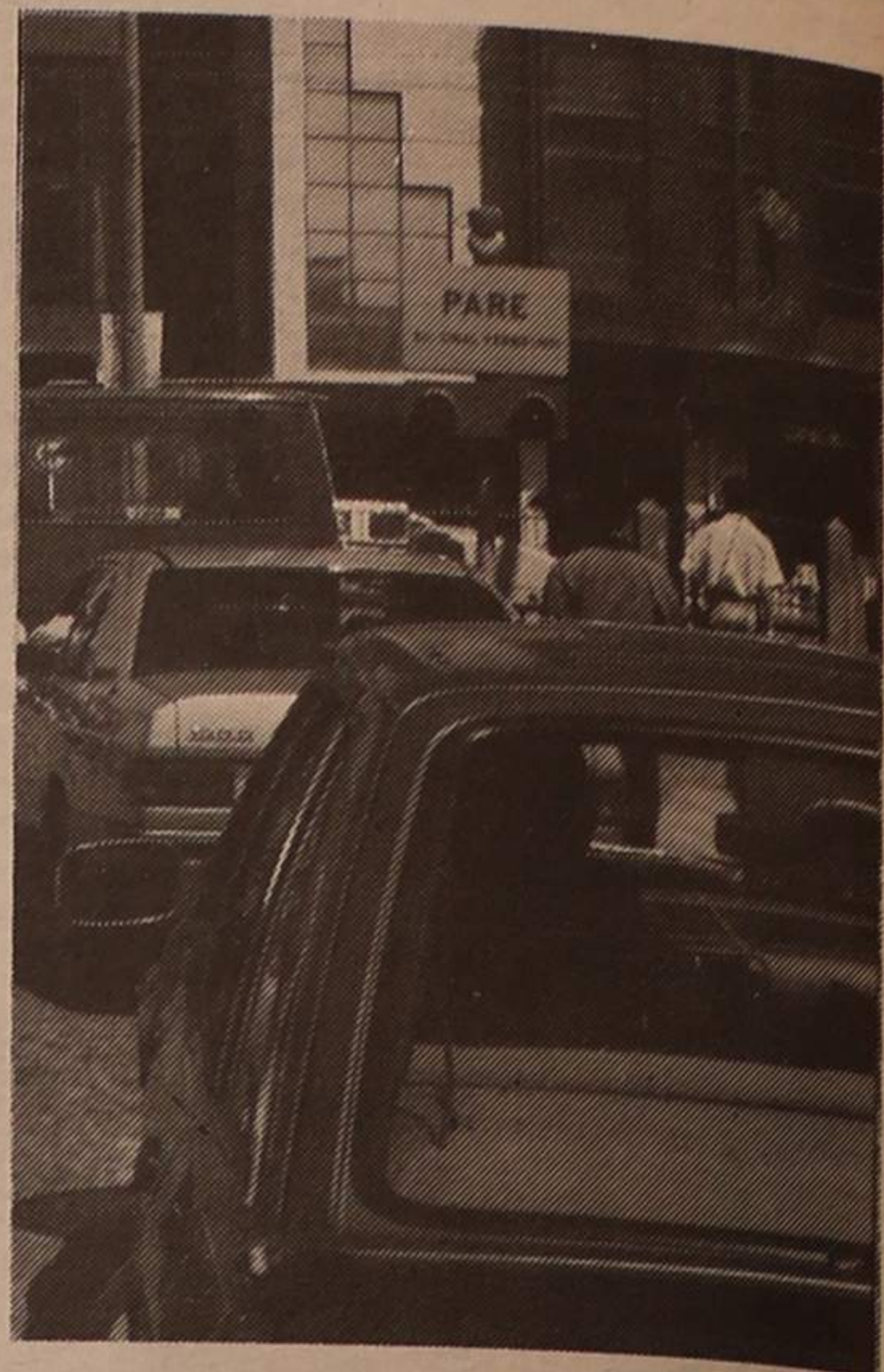

futuras gerações na forma como deverão comportar-se como condutores e como peões. No entanto, nada se fez e a ideia acabou por cair no esquecimento. E todavia, importa fomentar uma consciência colectiva neste domínio. Porque não retomar a ideia? Não há tempo a perder.

L.P.P.S.

PORQUE PODEM NÃO REFLECTIR A LINHA EDITORIAL DE «DEFESA DE ESPINHO», OS TEXTOS ASSINADOS SÃO DA EXCLUSIVA RESPONSABILIDADE DOS SEUS AUTORES

AS IDEIAS

LEICONTA

- * CONTABILIDADE/SALÁRIOS
- * FISCALIDADE
- * CONSTITUIÇÃO DE SOCIEDADE
- * SEGUROS DE TODOS OS RAMOS

Rua 19 (por cima dos CTT) N.º 485-2.º-B sala 1
TELEFONE 724629

ESPINHO TRESPASSE

ESTABELECIMENTO COMERCIAL COM 200 M2. LOCALIZAÇÃO INIGUALÁVEL. MOVIMENTO 5.000 C./MÉS, RENDA BAIXA, MUITO BOA CARTEIRA DE CLIENTES. DÃO-SE FACILIDADES. TELEFONE (02) - 721173.

VENDE-SE

TUDO O EQUIPAMENTO DE SALÃO DE CABELEIREIRO EM BOM ESTADO, MODERNO

VER E CONTACTAR PELOS TELEFONES 720974 OU 722953
ESPINHO

CASINO SOLVERDE ESPINHO



CINEMA
TEL. 720238

HOJE, QUINTA-FEIRA, DIA 30, ÀS 21.30 H.
REGRESSO AO FUTURO III - M/ 12 anos

DE 1 A 6

DESAFIO TOTAL - M/16 anos

SEXTA-FEIRA, ÀS 24 HORAS

ARMA MORTÍFERA II - M/16 anos

SÁBADO, DIA 1

GÉMEOS - M/12 anos

MATINÉE INFANTIL

AS AVENTURAS DE BERNARDO E BIANCA - Todos

ORAÇÃO AO DIVINO ESPÍRITO SANTO

Divino Espírito Santo, Vós que me esclareceis tudo, iluminais todos os meus caminhos para que eu atinja a felicidade. Vós que me concedeis o sublime dom de perdoar e esquecer as ofensas, até o mal que me tenham feito. Vós que estais comigo em todos os instantes eu quero humildemente agradecer por tudo o que sou, por tudo o que tenho e confirmar uma vez mais a minha esperança de um dia merecer e poder juntar-me a Vós e todos os meus irmãos, na perpétua glória de paz. Obrigado mais uma vez. (A pessoa deverá fazer esta oração por três dias seguidos sem dizer o pedido e dentro de três dias terá alcançado a graça por mais difícil que seja). Publicar assim que receber a graça. Publicada por ter recebido uma graça. - M. A.

ESMORIZ

«GONDEZENDE»

VENDE-SE ARMAZÉM E TERRENO ANEXO
ÁREA COBERTA 1200 M2.

ÁREA TOTAL 3.200 M2.

BONS ACESSOS, JUNTO À ESTRADA ESPINHO - FEIRA.

CONTACTAR TELEFONES: 72194 E 73195

Enquanto se empenha a apoiar todos os professores do distrito com a solicitação ao Ministério da Educação a reapreciação do decreto lei 361/89, relativo à regionalização das direcções escolares, o nosso Governador civil está também, por outro lado, muito determinado a resolver os problemas que dizem respeito à regulamentação dos horários de encerramento dos estabelecimentos de diversão nocturna do distrito.

EM DESTAQUE

NOVOS DADOS NA GUERRA DOS HORÁRIOS

■ JOÃO TELES

O problema dos horários de encerramento

dos estabelecimentos de diversão nocturna ganha agora novos contornos, no que diz respeito à política am-

biental, como o comunicado do Governo Civil de Aveiro alicerçado numa nota emanada do Gabinete do Ministro do Ambiente e que passamos a transcrever na íntegra:

"1- De acordo com o Dec. lei 271/84, de 06 de Agosto, compete ao Governo Civil adoptar medidas preventivas, fiscalizadoras e as sanções adequadas à eliminação dos incómodos provocados pelos ruídos de cafés, bares, discotecas, boites e outras actividades similares.

2- Nos termos do artº 408º do Código da Administração, compete também ao Governador Civil, como

autoridade policial do Distrito tomar as providências necessárias para manter a ordem Pública, proteger as pessoas e a tranquilidade.

3- Estas competências e outras, estão ainda reforçadas pelo disposto no Regulamento Policial do Distrito de Aveiro."

Este documento relaciona-se exclusivamente com os aspectos de impacto ambiental dentro das localidades. Visa proteger os cidadãos contra alguns abusos que tem vindo a ser perpetrados por diversos estabelecimentos englobados nesta área. Aumenta simplesmente o poder do Governo Civil em casos de intervenção, numa tentativa de amenizar os problemas que têm constituído o afluxo de locais de diversão nocturna dentro ou próximo de áreas habitacionais.

No que diz respeito ao assunto que tanta celeuma tem provocado na nossa cidade, o caso "Spinus", esse tem contornos totalmente diversos dos que aqui foram enunciados.

Primeiro foi a licença camarária possibilitando à discoteca alargar o seu horário de fecho até as 6.30 horas, ao contrário do estipulado pelo Governador Civil que mantinha para o mesmo recinto um horário de fecho a variar das 2 horas à semana, até às 4 horas durante o fim-de-semana.

Os inúmeros casos havidos, inclusivé com agentes policiais, tiveram um desfecho que levou até à prisão "provocada" do dono

deste estabelecimento, Alvaro Sabença. Esta sua tentativa de alertar as entidades competentes para esta injustiça, acabou por render os seus frutos, tendo o Governador Civil aberto uma excepção no caso vertente.

Permitiu com efeito o encerramento a todos os dias da semana fixado nas 5.30 horas mas somente nos meses de veraneio (Agosto e Setembro).

Foi uma vitória que

mento dos estabelecimentos nocturnos: Câmaras Municipais ou Governo Civil?.

Enquanto se espera a resposta do Procurador Geral da República, para que todas as competências fiquem assim esclarecidas, outros factos relacionados com o mesmo caso estão agora a vir a lume. Um deles prende-se com a legalidade ou tros de veraneio no norte de Portugal.

Resta-nos, agora,

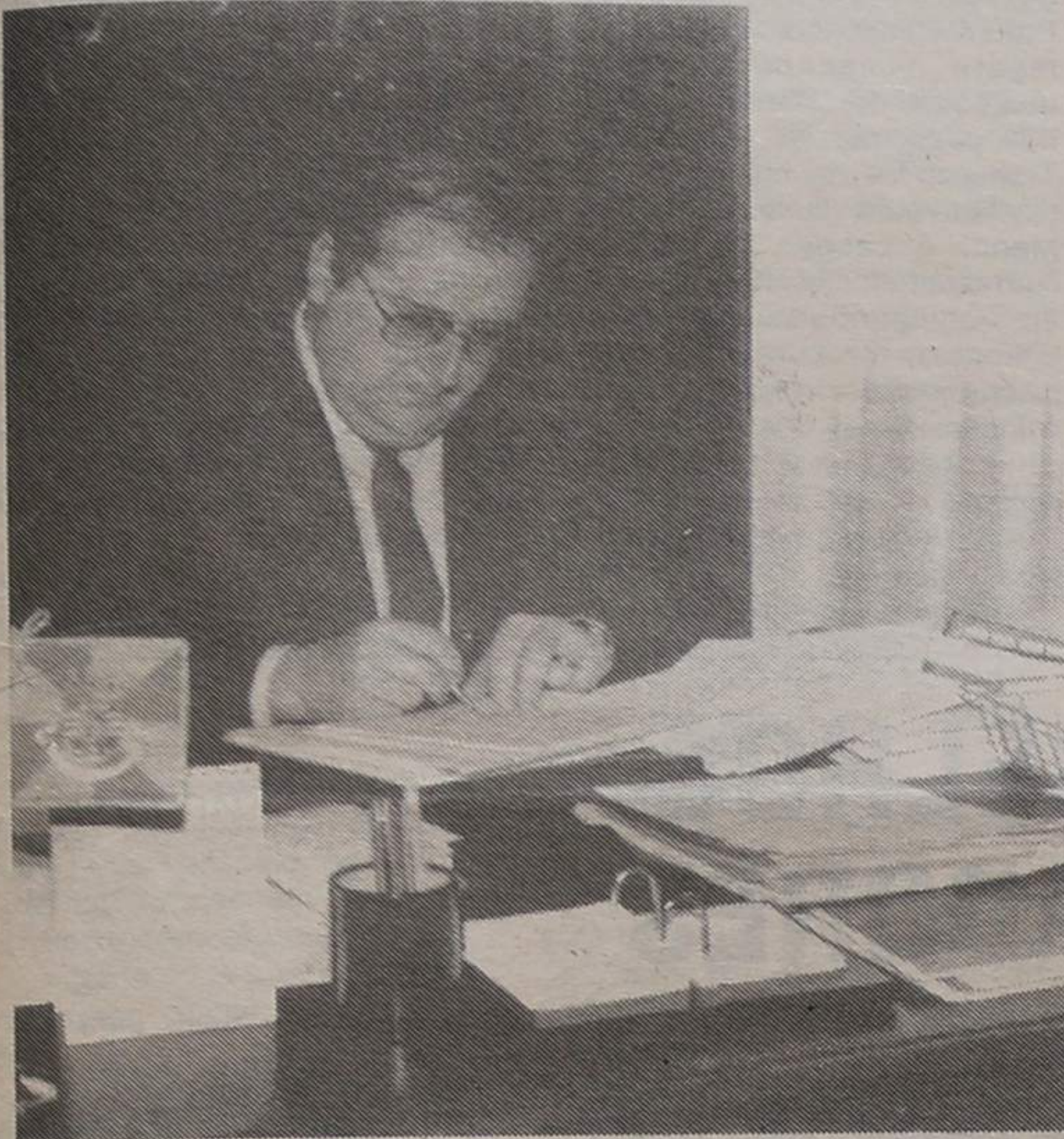

"...Acataremos as responsabilidades.."

Por causa de um contestado secreto

GOVERNADOR APOIA PROFESSORES

O Governo Civil de Aveiro solicitou ao Ministério da Educação a reapreciação do decreto-lei 361/89, relativo a regionalização das direcções escolares.

Como oportunamente referimos, professores de todo o distrito, contando com a solidariedade dos delegados escolares concelhios e do próprio director-escolar do distrito, repudiaram o diploma em questão, pois passa quase 50% das escolas primárias de Aveiro para a dependência do Porto.

"As estruturas até aqui existentes sempre funcionaram bem; não vemos, por isso, necessidade de as alterar"-referiam alguns abaixo-assinados postos a circular pelos professores.

Os professores fizeram chegar também o seu protesto ao chefe do distrito, motivo pelo qual o dr. Gilberto Madaíl dirigiu agora uma reclamação ao Ministério da Educação.

"Sabendo-se da importância que assume, a nível escolar, o distrito de Aveiro, a

desanexação agora feita de sete concelhos (...) é de difícil compreensão, quando por outro lado verificamos que são mantidas, entre outras, as direcções escolares de Bragança, Vila Real, Castelo Branco, etc" -lamenta o governador no seu ofício ao Ministério da Educação "Para além disto - nota o dr. Gilberto Madaíl a sobrecarga que esta desanexação irá trazer para outras direcções escolares (por exemplo, a do Porto), já por si com inúmeros problemas, aconselhariam, sem dúvida, a uma posição mais cautelosa na aplicação deste decreto-lei".

"Contrariou-se assim a vontade expressa de milhares de professores e educadores de infância, bem como de inúmeros artigos que sobre esta situação surgiram em toda a imprensa regional, traduzindo na generalidade o sentimento da opinião pública do nosso distrito"-prosegue o chefe do distrito, para pedir depois a reapreciação de todo este processo.



...Mais e melhor protecção aos cidadãos

no entanto não é definitiva pois, como noticiámos em recente edição, o Governo Civil requereu um parecer à Procuradoria Geral da República, no sentido de se esclarecer de uma vez por todas a quem pertence a competência de estipular os horários de encerra-

aguardar pelo parecer da Procuradoria Geral da República para nos voltarmos a debruçar sobre este complicado assunto.

"As calamidades naturais acontecem no momento em que já foi esquecido o terror que elas suscitam", afirma um provérbio japonês. Os meios de comunicação modernos lembram-nos constantemente que perigos a natureza nos reserva. Mas no fundo, ninguém acredita que o sofrimento que vê na televisão lhe possa vir a acontecer pessoalmente, mesmo vivendo próximo do local de um tremor de terra histórico ou nas encostas de um vulcão adormecido.

MONTANHAS DE FOGO

Uma grande proporção da população mundial habita em zonas susceptíveis de serem afectadas por sismos ou erupções vulcânicas. A consciência dos riscos inerentes diferem de uma sociedade para outra, desde um desconhecimento total até graus diversos de vigilância e de organização da protecção civil. No que se refere aos vulcões só se passa da mais completa negligência para as tentativas de avaliação, no momento em que os sinais anunciadores se tornam tão alarmantes que os poderes públicos são forçados a actuar.

Mas colocam-se então vários problemas. Não dispondo dos conhecimentos técnicos necessários para fazer face ao risco, as autoridades vêm-se forçadas a recorrer a conselheiros exteriores. Estes especialistas estrangeiros ficam em grande desvantagem, porque os métodos de interpretação supõem um longo período de observação e de experiências. O comportamento anormal de um vulcão não pode ser determinado senão por comparação com o seu comportamento normal nos períodos de repouso. Finalmente — e é este o problema mais difícil de resolver — quando um vulcão emite sinais tão alarmantes que sacodem as autoridades adormecidas, é já demasiado tarde para avaliar a situação e organizar a protecção da população. A catástrofe torna-se inevitável.

Em vulcanologia, qualquer esforço internacional deve ter em conta três aspectos fundamentais: a formação no terreno e no laboratório; a implementa-

ção de projectos de vigilância a longo prazo dos vulcões potencialmente perigosos e a realização de estudos sobre as suas actividades anteriores com o fim de avaliar as consequências de erupções futuras; a instalação de serviços de protecção civil com o objectivo destes poderem reagir correctamente às informações fornecidas pelos especialistas nos momentos de crise.

Como se inscrevem em planos de longa duração, estas acções requerem pessoal e financiamento nacionais. A maior parte das acções lançadas graças a fundos internacionais são limitadas a um breve período, quer se trate de projectos de cooperação com vista a resolver um determinado problema ou de instrumentos de formação e de transferência de tecnologia.

Dezassete países possuem hoje programas mais ou menos avançados de vigilância dos vulcões, mas as somas e o pessoal que lhe são afectados variam muitíssimo.

Alguns dispõem de vários observatórios que fornecem serviços e levam a cabo investigações básicas. Noutros, o dispositivo posto em acção reduz-se a uma ou duas pessoas que tentam desesperadamente instituir uma vigilância dos vulcões com um apoio mínimo dos seus governos.

As instituições ou observatórios nacionais responsáveis pela vigilância dos vulcões em todo o mundo possuem um efectivo de cerca de 250 cientistas e 150 técnicos. Estes números foram inicialmente reco-

lhidos no quadro de um estudo Unesco/PNUe realizado em 1983 e 1984, e depois disso não houve melhorias significativas. Este mesmo estudo estimava em 82 o número de vulcões de alto risco (situados em regiões povoadas e com recentes e violentas erupções), mas sublinhava que o conhecimento actual da história e do comportamento dos vulcões era demasiado fragmentário para autorizar uma estimativa precisa. Por exemplo, se este estudo tivesse sido levado a cabo um ano mais cedo, o vulcão mexicano El Chicón que matou perto de 2.000 pessoas em 1982, não estaria aí incluído. Aliás, o Nevado del Ruiz, que provocou a morte de 25.000 pessoas dois anos depois do final deste estudo não é referido.

O estudo Unesco/PNUe preparou o terreno para a implementação dos Sistemas Móveis Internacionais de Alarma Contra as Erupções Vulcânicas e as Actividades Sísmicas. Graças a este projecto, a Unesco, em cooperação com a Organização Mundial das Observações Vulcanológicas (WOVO), vem elaborando há cinco anos um sistema internacional de resposta rápida e de assistência mútua que deve permitir fazer face de um modo mais eficaz às erupções vulcânicas. Foi fornecido auxílio a um certo número de países. Infelizmente as necessidades ultrapassam largamente os meios financeiros do projecto...

Gudmundur E. Sigvaldason

Gabinete de Radiologia de Espinho

DR. J. NUNES DE MATOS
DR.ª MARIA DO CARMO VASCONCELOS
MÉDICOS ESPECIALISTAS — RAIOS X E ECOGRAFIA
Consultório: RUA 20 N.º 1.436-R/C DT.º — TELEF. 721975
Horário: das 9 às 18.30 horas

LUSOTUFO

TAPETES - CARPETES - ALCATIFAS

Telefone 72005

CORTEGAÇA

MAIS CEDO

Entregue o seu anúncio mais cedo. Faça-o até 8 dias de antecedência. Facilita-nos a vida, será melhor servido.

DE FÉRIAS

SER ALGUÉM

ERA
UMA VEZ
UMA CRÓNICA

O que queres ser quando fores grande?

Engenheiro, Doutor, Político, Dentista, Curandeiro e outros quejandos!

Porque?

Porque Gosto; porque se ganha muito; porque tem luzes e sirenes; porque quero ajudar os outros, ou melhor ainda «porque quero ser alguém na vida»! Palmas; Bis; Holofotes; Autógrafos; e figura na capa da Olá Semanário.

A isto se resume a ambição individual do todo colectivo que somos nós. Concerteza que nunca ouviram ninguém proferir a louca frase — "Eu

quero ser lavrador!» Porque? É Simples! Os dois Únicos lavradores deste país que dão autógrafos, estão sob a luz d'ribalta, e apresentam-se nas capas de revista são o D. Nuno (viva o PPM) e o Hermínio Martinho (viva o PRD). O Ti Manel de Trancoso, que este ano só conseguiu duas toneladas de Batata, dois hectolitros de Azeite, e meia dúzia de Brocolos, não faz necessariamente o escaparate dum quiosque do «litoral». Mas, nos pasquins: "A Gazeta de Trancoso" e na coluna social da "Lavoura Ilustrada" o Ti Manel é cabeça de cartaz com direito inclusivé a fotografia acompanhado dos seus jumentos, 2 derreados com cinco eiras de milho da última colheita.

O Ti Manel é feliz? Concerteza!

O Taveira é feliz? Concerteza... Que não!

Vamos então organizarmo-

nos, que a confusão não pertence a este título.

Se o Ti Manel é feliz porque toda a população de Trancoso o conhece (tendo em conta que a população de Trancoso não enche o estádio de Penafiel) é o Taveira é infeliz porque toda a população de Portugal o conhece (somos mais ou menos onze milhões). Onde está a sequência de tudo isto? Quem é alguém na vida? Boa pergunta, mas respondam vocês porque a mim só me pagam para respeitar a opinião pública. Os trabalhos de casa deixo-os aos editores da Semana Ilustrada ou da Interview. Se dentro de tempos virem o Ti Manel na capa da T.V. guia, não se esqueçam: A boa colheita do Ti Manel fez dele alguém na vida! A "boa colheita" do arquitecto fez dele alguém da vida dos outros.

João Teles

DEZ CONSELHOS AOS FUMADORES

Muitos fumadores mostram desejo de abandonar o hábito ou vício do fumo. Acalentam até a esperança de encontrarem a maneira de o conseguirem. Há diversas técnicas que ajudam. Mas o mais importante é a força de vontade. No entanto podem ser úteis os seguintes conselhos:

1. Escolha um dia D (Dia da Decisão) para deixar de fumar.
2. Diga aos seus amigos e familiares que está deixando de fumar. Um compromisso público favorece a força de vontade.
3. Esconda toda a recordação do cigarro — cinzeiros, fósforos — e evite ambientes com fumo que lhe recordem o vício.
4. Tenha à mão pastilhas elásticas ou amendoins, para substituir o ci garro.

5. Deixe um cigarro (bem embrulhado e de difícil acesso) para o caso de ser necessário. Não se esqueça de que as recaídas ocorrem mais frequentemente entre a 1ª e 3ª semana. Vá poupando esse cigarro para os momentos de maior necessidade.

6. Respire profundamente duas ou três vezes sempre que sentir vontade de fumar.

7. Cuide do seu corpo. Pratique desporto (corrida, ciclismo, natação). O exercício ajuda muito a acalmar.

8. Siga uma dieta mais equilibrada e evite estimulantes, tais como o álcool, café, pratos pesados e indigestos. Ingira muita água, leite, frutas e legumes. Se o aumento de peso for motivo de preocupação, consu-

ma menos açúcar, bolos e frituras.

9. Durma bastante e deite-se cedo, para evitar a fadiga nervosa.

10. Se conseguir deixar de fumar, nunca mais volte a fumar

um cigarro que seja, para se certificar de que perdeu o vício... Mas se o desejo vencer a intenção, não esmoreça. Muita gente só conseguiu libertar-se depois de várias tentativas.

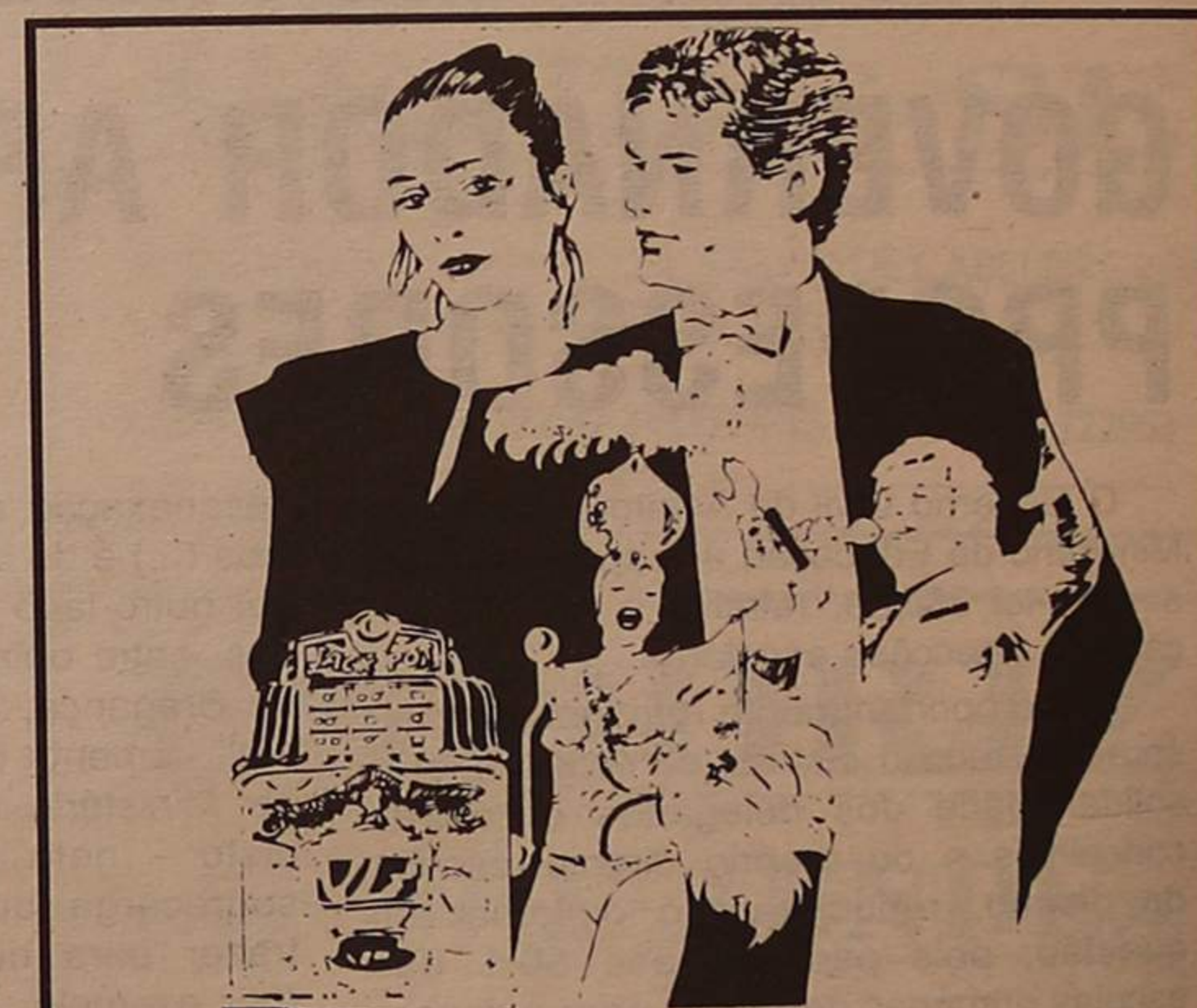

- JANTAR CONCERTO E ESPECTACULO
- BOITE COM ESPECTACULO
- SALAS DE JOGO, BANCADO, SLOTS e BINGO ao nível das melhores da Europa
- CINEMA e CAFETERIA



CASINO
SOLVERDE
ESPINHO

— GALERIA DE ARTE —
EXPOSIÇÕES DE ARTES PERMANENTES

DESPORTO

DIVISÃO DE HONRA: CAMPEONATO SEM COMODISMOS

— Prevê técnico-adjunto "tigre"

■ MANUEL PROENÇA

Raúl Sousa, ex-capitão dos "tigres", é agora um dos adjuntos de Manuel José, na condução do Sporting Club de Espinho no campeonato nacional da divisão de honra.

Raúl nasceu em Nogueira da Regedoura, tem 36 anos e esteve durante 9 anos com uma camisola do Espinho.

Na passada época representou dois clubes como treinador, mas veio um pouco desiludido com a carreira, especialmente com as pessoas. Depois de pensar abandonar a carreira, o actual técnico "tigre", Manuel José, convidou-o para fazer parte da sua equipa técnica, o que segundo as suas palavras o deixou "muito feliz".

O plantel já está a trabalhar há algum tempo. Raúl considera-o bastante bom, mas pensa que a massa associativa só verá o verdadeiro Espinho dentro de um mês (fins de Setembro, princípios de Outubro).

Raúl acredita na subida de divisão. No entanto, diz que "tudo será defenido no último terço do campeonato", que ele considera demasiado extenso.

—Como foi a sua passagem por outros clubes como treinador?

"Só tive uma época como treinador, a que passou. Estive três meses numa equipa, que partiu para o campeonato com umas pretensões e depois foram exigidas outras. Acabei por sair, e felizmente foi para melhor. Estive numa equipa que es-

tava a jogar para um lugar a meio da tabela e acabámos por subir de divisão."

—Que recordações lhe traz o Espinho?

"Traz-me muitas. A maior parte delas são boas."

Estive com o Espinho nos melhores anos da primeira divisão, quando o Manuel José era o treinador. Tive algumas recordações más, pois também desci de divisão.

Deixou-me más recordações a minha saída do Espinho. Os pormenores já os contei há tempos e não vou voltar a falar neles."

—Que significado tem para si voltar outra vez ao clube?

"A situação é totalmente diferente. Estou a iniciar-me na carreira de treinador."

Se esta oportunidade que me surgiu agora, tivesse aparecido há um ano atrás, teria sido melhor para mim.

Ser treinador, no mercado nacional, é muito difícil. Penso que é muito melhor começar como adjunto de um treinador credenciado.

Comecei ao contrário, mas acho que a oportunidade surgiu a tempo."

—Porque escolheu trabalhar com o Manuel José?

"Não fui eu que escolhi trabalhar com o Manuel José; ele é que me escolheu, curiosamente numa altura em que tinha decidido abandonar o futebol por completo. Como disse, o mercado de treinadores é muito difícil. Por exemplo: tive contactos, e quando estava a chegar a um acordo com um clube nosso vizinho, chegou um

electricista a oferecer-se por metade do dinheiro e eles entenderam contratá-lo. O acordo que tinha havido comigo era só verbal, não havia nada escrito e roeram-me a corda."

Como não tenho feito para me andar a oferecer, tinha posto o fim à minha vida no futebol. Ia conduzir a minha vida para outros caminhos e passar a ser mais um assistente."

O futebol traz muitas alegrias e muitas tristezas, mas para Raúl Sousa "foram mais as alegrias. Felizmente tenho cabeça e saúde para sobreviver noutra actividade qualquer. Ficava com saudades, mais como jogador do que como treinador."

Estive um ano como treinador e vi que é um mercado horrível.

É um salve-se quem puder e não se olha a meios para atingir os fins.

Surgiu esta oportunidade e fiquei muito feliz por o Manuel José me ter convidado."

—Como está a decorrer o vosso trabalho?

"Está a decorrer dentro da normalidade. Tivemos alguns jogos e não tivemos tempo para a preparação, inclusivé até para a própria formação do plantel."

—Para si este plantel é o ideal?

Essa pergunta seria indicada para o treinador principal mas, na minha opinião, acho que o plantel do Espinho é bom, só que vai demorar um certo tempo a aparecer. Há jogadores influentes da época passada,

que estão lesionados e a maior parte das aquisições vem de uma inactividade relativamente longa. O valor

amizade que está mais reforçada. O entendimento desta equipa técnica é perfeito."

—As condições de trabalho

(já se fez alguma coisa nestes dias). Acho que enquanto não se arranjam instalações definitivas nunca irá funcionar da forma desejada, mas sim da forma possível."

—Os resultados do trabalho que estão a desenvolver já estão a aparecer?

"Ainda não houve tempo para fazer nada."

Em dois jogos oficiais que fizemos creio que houve uma melhoria em termos de capacidade, mas o mal reside ainda no aspecto físico.

O plantel foi formado muito tarde, há jogadores lesionados e ainda não conseguimos apresentar a mesma equipa em dois jogos seguidos."

Relativamente à massa associativa do Espinho, Raúl diz que "a conhece perfeitamente. Aplauda quando a equipa ganha e assobia quando perde."

A maioria das massas associativas querem resultados. As pessoas mais compreensivas terão de ver que o Espinho está a atravessar uma fase difícil, que já foi explicada atrás.

Não tenho dúvida que em finais de Setembro, princípios de Outubro, não vai haver melhor equipa na divisão de honra do que o Espinho.

Chamo a atenção da massa associativa de que não se consegue por uma equipa a render tanto técnica como fisicamente de um dia para o outro."

—O que pensa deste campeonato longo com 20 clubes?

"Não somos um país com capacidade para fazer um campeonato tão extenso."

No que diz respeito às equipas que o compõe, estou convencido de que vai haver um equilíbrio muito grande do princípio ao fim.

Penso que existirão sete ou oito candidatas até ao último terço do campeonato. Vão subir três equipas e descerão sete, portanto não vai haver ninguém acomodado."



Raúl é agora adjunto de Manuel José, nesta caminhada difícil da divisão de honra.

de qualquer uma das aquisições é indiscutível".

—Fazendo uma comparação a outras épocas, este é o melhor plantel de todos os tempos?

"É muito difícil ajuizar. Nos outros anos era jogador e agora estou do outro lado."

Em termos de valores individuais, hoje temos em Espinho grandes nomes do futebol nacional."

—O que pensa da sua equipa técnica?

"Acho que o Manuel José dispensa apresentações. Teve êxito em todo o lado, menos no Sporting onde ninguém consegue ter êxito nos últimos dez anos. Conheço-o muito bem como técnico porque ele foi meu treinador, somos amigos e esta será uma nova experiência para mim. É a primeira vez que vamos trabalhar juntos."

Dámo-nos muito bem e eu sei estar no meu lugar. Sei qual é a minha posição dentro da equipa. Portanto, a partir daqui será uma questão de competências, não há qualquer hipótese de atrito porque o entendimento é perfeito. O Manuel José é o chefe e conheço os outros elementos da equipa técnica, de quem sou muito amigo,

são as ideais?

"Longe disso!"

O Espinho dispõe daquilo que tinha há seis anos, no que diz respeito a condições de trabalho."

É necessário o campo de treinos, balneários em condições, rouparias e lavandarias



Na altura era capitão dos "tigres".

(Foto de arquivo)

RESTAURANTE ENGENHO VELHO

— LAPA — SÃO PAIO DE OLEIROS —

INFORMA OS SEUS ESTIMADOS CLIENTES QUE ENCERRA PARA DESCANSO DO PESSOAL ENTRE OS DIAS 1 E 8 DE SETEMBRO.

PASSA-SE ESTABELECIMENTO NO CENTRO DE ESPINHO

☆ COM 200 M² DE ÁREA ☆

CONTACTAR TELEFONE 720420

II DIVISÃO DE HONRA: O CALENDÁRIO

3ª Jornada (2/9/90)

Acad. Viseu - Torreense
Académica - Estoril
Espinho - Lusitano VRSA
Maia - Leixões
Leiria - P. Ferreira
Freamunde - Feirense
Barreir - Benf. C. Branco
Elvas - Louletano
Varzim - Portimon
Aves - Águeda

4ª Jornada (16/9/90)

Terreense - Aves
Estoril - Académico Viseu
Lusitano VRSA - Académica
Leixões - Espinho
P. Ferreira - Maia
Feirense - Leiria
Benf. C. Branco - Freamunde
Louletano - Barreir
Portimonense - Elvas
Águeda - Varzim

5ª Jornada (23/9/90)

Terreense - Estoril
Ac. Viseu - Leixões
Espinho - P. Ferreira
Maia - Feirense
Leiria - Benf. C. Branco
Freamunde - Louletano
Barreir - Portimon
Elvas - Águeda
Aves - Varzim

6ª Jornada (30/9/90)

Estoril - Aves
Lusit VRSA - Torreense
Leixões - Ac. Viseu
P. Ferreira - Académica
Feirense - Espinho
Benf. C. Branco - Maia
Louletano - Leiria
Portimon - Freamunde
Águeda - Barreir
Varzim - Elvas

7ª Jornada (7/10/90)

Estoril - Lusitano VRSA
Torreense - Leixões
Ac. Viseu - P. Ferreira
Académica - Feirense
Espinho - Benf. C. Branco
Maia - Louletano
Leiria - Portimon
Freamunde - Águeda
Barreir - Varzim
Aves - Elvas

8ª Jornada (21/10/90)

Lusitano VRSA - Aves
Leixões - Estoril
P. Ferreira - Torreense
Feirense - Ac. Viseu
Benf. C. Branco - Académica
Louletano - Espinho
Portimonense - Maia
Águeda - Leiria
Varzim - Freamunde
Elvas - Barreir

9ª Jornada (28/10/90)

Lusitano VRSA - Leixões
Estoril - P. Ferreira
Torreense - Feirense
Ac. Viseu - Benf. C. Branco
Académica - Louletano
Espinho - Portimon
Maia - Águeda
Leiria - Varzim
Freamunde - Elvas
Aves - Barreir

10ª Jornada (1/11/90)

Leixões - Aves
P. Ferreira - Lusitano VRSA
Feirense - Estoril
Benf. C. Branco - Torreense
Louletano - Ac. Viseu
Portimon - Académica
Águeda - Espinho
Varzim - Maia
Elvas - Leiria
Barreir - Freamunde

11ª Jornada (4/11/90)

Leixões - P. Ferreira
Lusitano VRSA - Feirense
Estoril - Benf. C. Branco
Torreense - Louletano
Ac. Viseu - Portimonense
Académica - Águeda
Espinho - Varzim
Maia - Elvas
Leiria - Barreir
Aves - Freamunde

12ª Jornada (11/11/90)

P. Ferreira - Aves
Feirense - Leixões
Benf. C. Branco - Lusit VRSA
Louletano - Estoril
Portimonense - Torreense
Águeda - Ac. Viseu
Varzim - Académica
Elvas - Espinho
Barreir - Maia
Freamunde - Leiria

13ª Jornada (18/11/90)

P. Ferreira - Feirense
Leixões - Benf. C. Branco
Lusit VRSA - Louletano
Estoril - Portimon
Torreense - Águeda
Ac. Viseu - Varzim
Académica - Elvas
Espinho - Barreir
Maia - Freamunde
Aves - Leiria

14ª Jornada (25/11/90)

Feirense - Aves
Benf. C. Branco - P. Ferreira
Louletano - Leixões
Portimon - Lusitano VRSA
Águeda - Estoril
Varzim - Torreense
Elvas - Ac. Viseu
Barreir - Académica
Freamunde - Espinho
Leiria - Maia

15ª Jornada (2/12/90)

Feirense - Benf. C. Branco
P. Ferreira - Louletano
Leixões - Portimon
Lusitano VRSA - Águeda
Estoril - Varzim
Torreense - Elvas
Ac. Viseu - Barreir
Académica - Freamunde
Espinho - Leiria
Aves - Maia

16ª Jornada (9/12/90)

Benf. C. Branco - Aves
Louletano - Feirense
Portimonense - P. Ferreira
Águeda - Leixões
Varzim - Lusitano VRSA
Elvas - Estoril
Barreir - Torreense
Freamunde - Ac. Viseu
Leiria - Académica
Maia - Espinho

17ª Jornada (23/12/90)

Benf. C. Branco - Louletano
Feirense - Portimon
P. Ferreira - Águeda
Leixões - Varzim
Lusitano VRSA - Elvas
Estoril - Barreir
Torreense - Freamunde
Ac. Viseu - Leiria
Académica - Maia
Aves - Espinho

18ª Jornada (30/12/90)

Aves - Louletano
Portimonense - Benf. C. Branco
Águeda - Feirense
Varzim - P. Ferreira
Elvas - Feirense
Barreir - Lusitano VRSA
Freamunde - Estoril
Leiria - Torreense
Maia - Ac. Viseu
Espinho - Académica

19ª Jornada (fim da primeira volta)

Louletano - Portimon
Benf. C. Branco - Águeda
Feirense - Varzim
P. Ferreira - Elvas
Leixões - Barreir
Lusit VRSA - Freamunde
Estoril - Leiria
Torreense - Maia
Ac. Viseu - Espinho
Académica - Aves

SEGUNDA VOLTA

20ª Jornada

Ac. Viseu - Académica
Torreense - Espinho
Estoril - Maia

Lusit VRSA - Leiria
Leixões - Freamunde
P. Ferreira - Barreir
Feirense - Elvas
Benf. C. Branco - Varzim
Louletano - Águeda
Portimonense - Aves

21ª Jornada

Aves - Ac. Viseu
Académica - Torreense
Espinho - Estoril
Maia - Lusitano VRSA
Leiria - Leixões
Freamunde - P. Ferreira
Barreir - Feirense
Elvas - Benf. C. Branco
Varzim - Louletano
Águeda - Portimon

22ª Jornada

Torreense - Ac. Viseu
Estoril - Académica
Lusit VRSA - Espinho
Leixões - Maia
P. Ferreira - Freamunde
Benf. C. Branco - Barreir
Louletano - Elvas
Portimonense - Varzim
Águeda - Aves

23ª Jornada

Aves - Torreense
Ac. Viseu - Estoril
Académica - Lusit VRSA
Espinho - Leixões
Maia - P. Ferreira
Leiria - Feirense
Freamunde - Benf. C. Branco
Barreir - Louletano
Elvas - Portimon
Varzim - Águeda

14ª Jornada

Estoril - Torreense
Lusit VRSA - Ac. Viseu
Leixões - Académica
P. Ferreira - Espinho
Feirense - Maia
Benf. C. Branco - Leiria
Louletano - Freamunde
Portimon - Barreir
Águeda - Elvas
Varzim - Aves

25ª Jornada

Aves - Estoril
Torreense - Lusit VRSA
Ac. Viseu - Leixões
Académica - P. Ferreira
Espinho - Feirense
Maia - Benf. C. Branco
Leiria - Louletano
Freamunde - Portimon
Barreir - Águeda
Elvas - Varzim

26ª Jornada

Lusit VRSA - Estoril
Leixões - Torreense
P. Ferreira - Ac. Viseu
Feirense - Académica
Benf. C. Branco - Espinho
Louletano - Maia
Portimonense - Leiria
Águeda - Freamunde
Varzim - Barreir
Elvas - Aves

27ª Jornada

Aves - Lusitano VRSA
Leixões - Leixões
Torreense - P. Ferreira
Ac. Viseu - Feirense
Académica - Benf. C. Branco
Espinho - Louletano
Maia - Portimonense
Leiria - Águeda
Freamunde - Varzim
Barreir - Elvas

28ª Jornada

Leixões - Lusitano VRSA
P. Ferreira - Estoril
Feirense - Torreense
Benf. C. Branco - Ac. Viseu
Louletano - Académica
Portimon - Espinho
Águeda - Maia
Varzim - Leiria
Elvas - Freamunde
Barreir - Aves

29ª Jornada

Aves - Leixões
Lusitano VRSA - P. Ferreira
Estoril - Feirense
Torreense - Benf. C. Branco
Ac. Viseu - Louletano
Académica - Portimon
Espinho - Águeda
Maia - Varzim

Leiria - Elvas
Freamunde - Barreir

30ª Jornada

P. Ferreira - Leixões
Feirense - Lusitano VRSA
Benf. C. Branco - Estoril
Louletano - Torreense
Portimon - Ac. Viseu
Águeda - Académica
Varzim - Espinho
Elvas - Maia
Barreir - Leiria
Freamunde - Aves

31ª Jornada

Aves - P. Ferreira
Leixões - Feirense
Lusitano VRSA - Benf. C. Branco
Estoril - Louletano
Torreense - Portimon
Ac. Viseu - Águeda
Académica - Varzim
Espinho - Elvas
Maia - Barreir
Leiria - Freamunde

32ª Jornada

Feirense - P. Ferreira
Benf. C. Branco - Leixões
Louletano - Lusit VRSA
Portimon - Estoril
Águeda - Torreense
Varzim - Ac. Viseu
Elvas - Académica
Barreir - Espinho
Freamunde - Maia
Leiria - Aves

33ª Jornada

Aves - Feirense
P. Ferreira - Benf. C. Branco
Leixões - Louletano
Lusitano VRSA - Portimon
Estoril - Águeda
Torreense - Varzim
Ac. Viseu - Elvas
Académica - Barreir
Espinho - Freamunde
Maia - Leiria

34ª Jornada

Benf. C. Branco - Feirense
Louletano - P. Ferreira
Portimonense - Leixões
Águeda - Lusitano VRSA
Varzim - Estoril
Elvas - Torreense
Barreir - Ac. Viseu
Freamunde - Académica
Leiria - Espinho
Maia - Aves

35ª Jornada

Aves - Benf. C. Branco
Feirense - Louletano
P. Ferreira - Portimon
Leixões - Águeda
Lusitano VRSA - Varzim
Estoril - Elvas
Torreense - Barreir
Ac. Viseu - Freamunde
Académica - Leiria
Espinho - Maia

36ª Jornada

Louletano - Benf. C. Branco
Portimon - Feirense
Águeda - P. Ferreira
Varzim - Leixões
Elvas - Lusitano VRSA
Barreir - Estoril
Freamunde - Torreense
Leiria - Ac. Viseu
Maia - Académica
Espinho - Aves

37ª Jornada

Louletano - Aves
Benf. C. Branco - Portimon
Feirense - Águeda
P. Ferreira - Varzim
Feirense - Elvas
Lusitano VRSA - Barreir
Estoril - Freamunde
Torreense - Leiria
Ac. Viseu - Maia
Académica - Espinho

38ª Jornada

Portimonense - Louletano
Águeda - Benf. C. Branco
Varzim - Feirense
Elvas - P. Ferreira
Barreir - Leixões
Freamunde - Lusitano VRSA
Leiria - Estoril
Maia - Torreense
Espinho - Ac. Viseu
Aves - Académica



À esquerda, Ado; ao centro, Vermelhinho; à direita, Ivan.

QUATRO IMPORTANTES BAIXAS NO PLANTEL DO ESPINHO

Nesta altura as baixas do Espinho já são quatro.

Depois da grave lesão que afectou na passada época o famoso e "terrível" ponta-de-lança "tigre", Ivan, é agora a vez de Vermelhinho, Ado e Nelo, embora sejam muito menos graves.

No caso de Vermelhinho, este fez uma "entorse do tornozelo, de média gravidade" num encontro de um torneio da Associa-

ção de Futebol de Aveiro frente ao União de Lamas, prevendo o departamento clínico do Espinho que ele possa ser utilizado pelo técnico já no próximo encontro.

Segundo informações prestadas pelo médico "tigre", doutor Mendes Coutinho, "o Ado teve uma ruptura muscular. Neste momento ele está 90% melhor, estando a sua recuperação completa prevista para o

final da próxima semana".

O Nelo, segundo o médico do Espinho, "Tem-se queixado de dores musculares na coxa direita e anda a fazer um treino específico".

O Ivan, "está em evolução favorável e prevê-se a sua total recuperação para Outubro". O ponta-de-lança "tigre" já tem feito treinos com bola e tem mesmo integrado algumas "peladinhas".

"DRIBLE" GRÁTIS EM ESPINHO

Já está a ser distribuído gratuitamente em algumas praças nortenhas, entre as quais Espinho, o jornal "Drible".

Este jornal especial inclui conselhos médicos para a

praia, artigos sobre desportos característicos de verão, uma reportagem com duas nadadoras-salvadoras, sugestões para refeições geladas, um roteiro com informações úteis sobre o

que ver, comer e beber e um destacável com passatempos onde os adeptos do skate podem também aprender a construir uma rampa.

Os exemplares do "Drible Roteiro/Férias" serão distribuídos gratuitamente até finais do corrente nas praças da Póvoa de Varzim, Vila do Conde, Matosinhos, Porto, Vila Nova de Gaia e Espinho.

TOTOBOLA

Concurso dos órgãos de informação nº. 36/90, relativo a 9 de Setembro de 1990. Prognóstico "Defesa de Espinho", redacção desportiva:

LOUSADA - FELGUEIRAS	X
TROFENSE - INFESTA	1
RIO AVE - LEÇA	1
AMARANTE - FAFE	2
MARCO - VIZELA	1
COVILHÃ - U. SANTARÉM	1
MIRENSE - CALDAS	1
ALCOBAÇA - U. TOMAR	X
GUARDA - MALGUALDE	1
E. LAGOS - MONTIJO	X
SACAVENENSE - SINTRENSE	1
ATLÉTICO - AMORA	1
OLHANENSE - JUVENTUDE	1

PRECISA-SE EMPREGADA

AJUDANTA DE COZINHA

CONTACTAR **MARISQUEIRA ESPINHOMAR**,
NA RUA 2, N.º 799, EM ESPINHO
E TELEFONE 724243

PRECISA-SE

MOTORISTA

COM PRÁTICA
CARTA DE PESADOS
ATÉ 40 ANOS

RESPOSTA AO APARTADO 123
4502 ESPINHO Codex

Golfe

"EGA TROPHY"
ARRANCA AMANHÃ

Principia amanhã, sexta-feira, e termina no sábado, o primeiro "Ega Trophy" de Portugal. O palco escolhido foram os "greens" do Oporto Club, em Silvade.

O "Ega Trophy" é uma importante prova de golfe, disputada anualmente entre as equipas de juniores amadores representativas das Ilhas Britânicas e do continente Europeu, constituídas por oito jogadores.

Este ano, e pela primeira vez realizado é em Portugal, uma vez que tem sido disputado alternadamente nas Ilhas Britânicas e Continente Europeu.

Esta prova será disputada em dois dias, com quatro pares de manhã e oito singulares de tarde.

Hoje, quinta-feira, às 19 horas haverá uma cerimónia de apresentação das duas equipas.

Nos dias 31 de Agosto e 1 de Setembro, às 9 horas, realiza-se o "Ega Trophy", que terminará com uma festa de encerramento para os sócios do clube e seus convidados.

De salientar que nesta prova estarão presentes os mais importantes dirigentes do golfe europeu, para além dos melhores juniores do "velho continente".

RECTIFICAÇÃO — No jornal «Defesa de Espinho», de 16 de Agosto de 1990, a pág. 9, relativamente à firma «Joaquim Ferreira Dias & Filho, Limitada», foi omitida indevidamente a seguinte referência emanada da Conservatória do Registo Comercial de Espinho: «O texto completo do contrato na sua redacção actualizada ficou depositado na pasta respectiva».

Voleibol
SPORTING DE ESPINHO
INICIOU PREPARAÇÃO

Sob orientação de professor Luís Resende, auxiliado por Mário Rui Neves, a equipa de voleibol do Sporting Club de Espinho iniciou na

Batista (ex- Futebol Clube do Porto).

O plantel do Sporting de Espinho será formado ainda pelos seguintes elementos:



Luís Resende já iniciou a preparação dos "tigres" para a época que principia no dia 29 de Setembro.

passada segunda-feira a sua preparação para a época que principia no dia 29 de Setembro.

Para este plantel o técnico "tigre" contará com os reforços Simion Kolarov (bulgaro), Carlos Maia (ex Académico de Espinho) e Pedro

Fernando Castro (capitão), Antonio Pedrosa, José Pedrosa, Afonso Mourinho, Pedro Albuquerque, Carlos Natário, Dimitar Dimitrov, Edgar Machado, Luís Moreira, Miguel Batista (juvenil) e Anselmo Ribeiro (junior).

ALUGA-SE
FÁBRICA DE CONFEITARIA

TOTALMENTE MONTADA

INFORMA: IRMÃOS NETO - TELEF. 724649

†
LUDOVINA DA MOTA E PINHO

AGRADECIMENTO

Seu marido e restante família vêm, por este ÚNICO MEIO, agradecer a todas as pessoas que tomaram parte no funeral e missa do 7.º dia da saudosa extinta.

SILVALDE

†
SERAFIM GOMES DE FREITAS

AGRADECIMENTO

Sua esposa, filha, genro e netos vêm, por este ÚNICO MEIO, agradecer a todas as pessoas que participaram no funeral e missa do 7.º dia do saudoso extinto.



RECTIFICAÇÃO — No jornal «Defesa de Espinho» de 16 de Agosto de 1990, a pág. 9, relativamente à firma Impormúsica - Instrumentos Musicais, Limitada, foi omitida indevidamente a seguinte referência emanada da Conservatória do Registo Comercial de Espinho: «O texto completo do contrato na sua redacção actual ficou depositado na pasta respectiva».

PRECISA-SE

EMPREGADA
DE BALCÃO

Pessoa dinâmica. Com experiência de balcão, para o ramo de padaria. Idade até aos 25 anos.

Resposta a este Jornal ao n.º 5361

Eurocasion
NEM TODOS PRECISAM DE CARRO NOVO
TODOS PRECISAM É DE UM BOM CARRO!

CITROEN BX 19 GTI	1987	MERCEDES 240 D	1980
CITROEN BX SPORT	1986	PEUGEOT 505 GLD	1982
CITROEN AX GT	1989	FIAT 127	1979
— CARROS DE SERVIÇO —			
RENAULT 21 NEVADA	1988	CITROEN BX GTI 16 válv.	1989
RENAULT 21 RS	1987	CITROEN AX SPORT	1988
CITROEN VISA GT	1983	CITROEN BX GTI 1.6	1990
CITROEN PLATINE	1984	CITROEN BX 11	1990
CITROEN VISA CLUB	1981	CITROEN AX 11 TRE	1990
ALFA ROMEO 33 1.3	1989		

* ABERTO AOS SÁBADOS ATÉ ÀS 13 HORAS *

AUTO-INSUA, LDA.

CONCESSIONÁRIO CITROËN

AVENIDA DO GOLF TELEFONES: 722759 / 722995
TEX 27830 * 4500 ESPINHO

SOFTWARE

Todo o software Internacional em 15 dias!

Entrega em 7 dias c/ preços excepcionais:

- Pc Tools V6.0
- Microsoft Windows V3.0

PROMOÇÃO
... as vantagens do software original !!!



INFORESP - Soc. Informática de Espinho, Lda.
R. 23, Nº 294 - Espinho - Tel/Fax (02)726793

«O PIMPÃO»

FOSFOREIRA PORTUGUESA, S.A.

Abertura a 1 de Setembro com as seguintes actividades de Apoio Social:

- CRECHE
- JARDIM-DE-INFÂNCIA
- A. T. L.
- TRANSPORTE

Edifício próprio com instalações e equipamento totalmente renovados, de acordo às normas de Segurança e Higiene legisladas. Salas amplas com grandes áreas de iluminação solar, jardins, recreios, áreas de actividades ao ar livre. Ambiente excelente para o desenvolvimento da criança.

INSCRIÇÕES ABERTAS
Rua 20, n.º 1192
Telefone 722200



COSTA FERREIRA & MARTINS

RUA DO BONJARDIM, 652 - 4000 PORTO - ☎ 2000787/2005597
TELEX 26764 - FAX 384636

VIAGENS E TURISMO

PARIS E PARQUE ASTÉRIX (9 dias) - 8 a 16/Setembro
BENIDORM (10 ou 17 dias) - Partidas todas as sextas-feiras, Agosto/Setembro/Outubro (garantidas)
LOURDES/ANDORRA (8 dias) - Partidas: 1/Setembro (garantida); 22/Setembro
GIBRALTAR/CEUTA (5 dias) - 10 a 14/Setembro
ANDORRA (5 dias) - Partidas: 15/Setembro, 1 Nov., 1/Dez.
CEUTA (2 dias e meio) - Partidas: 21/Set., Out./Nov./Dez.
FINS-DE-SEMANA em PORTUGAL ou ESPANHA, maravilhosos circuitos Setembro/Outubro/Novembro/Dezembro
TODOS OS DOMINGOS ALMOÇOS REGIONAIS, consulte-nos
FÁTIMA - TODOS OS DOMINGOS e 12 e 13 de Set. e Out.
VIGO - Partidas: terças, quintas, sábados e feriados
FESTIVAL DA CERVEJA E MARISCO (1 dia) - 14/Outubro
FESTIVAL DE MARISCO/SANGENGO - 1 ou 2 dias/Outubro
FESTIVAL DOS DESCOBRIMENTOS/LISBOA - Partidas: 13 e 14/Set., com: DAVID BOWIE, SÉTIMA LEGIÃO, BAN.
RADIO MACAU
GRANDE PRÉMIO DE PORTUGAL FÓRMULA 1 - ESTORIL - Partidas: 22 e 23/Setembro - INGRESSO AUTÓDROMO GARANTIDO
BELENENSES-PORTO e PORTADOWN-PORTO - Viagens especiais com preços especiais, consulte-nos
ACOMPANHE O BENFICA EM TODAS AS SUAS DESLOCAÇÕES

90, ANO DE VIAJAR A PREÇOS DE 1989 - CONSULTE-NOS

CAMPEONATO NACIONAL, II DIVISÃO DE HONRA

ESTORIL, 1 ESPINHO, 1

Jogo no Campo União Sintrense, em Sintra.

Árbitro: Francisco Silva (Faro), auxiliado por Arménio Estorninho e António Pincho. **Cartão amarelo:** Eliseu (24 m), Vitinha (57 m), Pedro (73 m), Vitinha (73 m) e Fernando Cruz (78m).

ESTORIL – Carlos Ferreira; José Carlos, Martins, Mário Tito e Pedro; Borreicho (aos 46m, Hélder), Vitinha, Lázaro e Rosário; Tomé e João Pires.

ESPINHO – Pudar; Eliseu, Sousa, Néné e Ernesto; Filó (aos 76m; Coelho), Marcos António; Vitinha, Fernando Cruz, Zinho e Flávio (aos 86m, Kongolo).

Ao intervalo: 0-1.

Marcadores: Marco António (23 m) e Vitinha (71 m).

RESULTADOS

Ac. Viseu-Aves	1-1
Torreense-Académica	0-1
Estoril-Espinho	1-1
Lusitano VRSA-Maia	2-1
Leixões-U. Leiria	1-0
P. Ferreira-Freamunde	3-2
Feirense-Barreirense	2-2
B.C. Branco-«O Elvas»	1-0
Louletano-Varzim	0-0
Portimonense-Águeda	4-2

MARCADORES

Fernando Cruz	1
Marcos António	1

PRÓXIMA JORNADA

Ac. Viseu-Torreense
Académica-Estoril
Espinho-Lusitano VRSA
Maia-Leixões
U. Leiria-P. Ferreira
Freamunde-Feirense
Bairreirense-B.C. Branco
«O Elvas»-Louletano
Varzim-Portimonense
Aves-Águeda

CAMPEONATO AINDA CONFUSO

Ficou concluída a segunda jornada do campeonato nacional da divisão de honra, marcada, ainda, por alguns surpreendentes empates, pelas espectaculares vitórias do Paços de Ferreira - Freamunde – um "derby" local" por 3-2, e do Portimonense sobre o recreio de Águeda por 4-2. No entanto, a única vitória que houve em casa do adversário foi a da Académica de Coimbra sobre o Torreense, por 1-0, o que a leva a ocupar o

primeiro lugar da tabela classificativa, juntamente com o Benfica de Castelo Branco.

O Sporting Clube de Espinho, com dois golos marcados e dois sofridos, ocupa a sétima posição, juntamente com o Portimonense, Leixões e Barreirense.

No próximo domingo, o Sporting de Espinho defrontará a turma do Lusitano de Vila Real de Santo António.

RECUPERADO UM PONTO

COMO VIMOS O JOGO

O Sporting Clube De Espinho acabou por conquistar um ponto no campo do Sintrense, frente a um Estoril muito bem estruturado.

Embora durante a primeira parte o domínio não pertencesse ao Espinho, este fechou-se bastante bem e apostou no contra-ataque.

Aos 23 minutos, os "tigres" por intermédio de Marcos António, na marcação de um livre à entrada da área, abriram o activo. A bola tabelou num defesa que formava a barreira e enganava o guarda-redes adversário.

O Espinho durante toda a primeira parte, com uma defesa muito bem estruturada, ia aguentando a carga dos estorilistas.

Na segunda parte, a turma da marginal continuou a pressionar e conseguiu mesmo aos 71 minutos fazer o golo da igualdade por Vitinha.

Depois de sofrido o golo da igualdade e como se aproximava o final do encontro, o técnico espinhense, notando uma baixa física no meio-campo, procurou segurar o resultado, amealhar mais um ponto, e retirou Filó e Flávio para colocar Coelho e Kongolo.



Marcos António continua a ser um perito na marcação de livres. Trata-se de um esquadriño com um potente remate.

«EMPATE DEFINE O QUE SE PASSOU»

– Considera Manuel José

NAS CABINAS

Sobre o jogo com o Estoril, o treinador «tigre», Manuel José, que o empate é «o desfecho lógico de um confronto entre dois estilos diferentes. Havia uma equipa muito rápida e muito automatizada, que já leva três a quatro anos a jogar junta e que tem um treinador que está no clube há cinco anos. A outra formou-se há 34 dias, com uma série de jogadores oriundos de outros clubes e que apresenta uma formação onde só três jogadores faziam parte da equipa da época passada; Logicamente que esta equipa tem um grau de automatismo e entrosamento, de condição física e ritmo competitivo diferentes. Penso que inclusive o estado de espírito da equipa era diferente; o Sporting de Espinho vinha de um empate em casa e o Estoril de uma vitória fora.

O empate define perfeitamente o que se passou em campo.

Na primeira parte o Sporting de Espinho fez um jogo bastante agradável, não foi muito objectivo, sem grande situações de golo e marcou um de livre, onde deveria ter marcada uma grande

penalidade porque a falta foi feita pelo menos dois metros dentro da área.

Na segunda parte baixamos claramente. Houve quatro jogadores que baixaram muito em relação aos outros e não tinhamos grandes soluções, principalmente no meio campo, como acontecera no jogo anterior. Não tínhamos um único jogador de meio campo para podermos substituir. Tivemos de optar por duas substituições, mais com o intuito de defender porque em termos ofensivos não tínhamos capacidade para chegar à baliza do adversário. Tiram os dois médios e metemos dois defesas; como solução de recurso, um jogador no meio-campo e outro para queimar tempo.

O Estoril não criou uma situação de golo, em termos dinâmicos; de bola parada, aí sim, houve uma série de desatenções, mais por cansaço físico e por hábitos criados que ainda não foram eliminados. O próprio golo é reflexo de uma notória falta de condição física de alguns jogadores, principalmente dos mais altos que tinham de marcar os jogadores intervenientes na jogada.

Na primeira parte demos já um bocadinho de imagem daquilo que poderemos ser, em termos de controle de bola e do adversário. Demos durante praticamente todo o jogo o domínio fictício ao adversário. O Estoril atacou sempre da forma como queríamos e por onde queríamos, pelo centro do terreno e a despejar bolas para a nossa área. Na primeira parte ainda tivemos capacidade para ripostar no contra-ataque, onde poderíamos ter feito o segundo golo.

Enquanto não estivemos em condições vamos tentar amealhar pontos. Foi por isso que fizemos: tentamos recuperar o ponto que tínhamos perdido com o Torreense.

Penso que com um bocadinho de melhor ritmo competitivo, condição física e tempo, teríamos ganho o jogo e inclusive teríamos dado uma melhor imagem.

Gostariamos de jogar permanentemente ao ataque, de termos uma equipa moderna que ataca e defende em bloco, que persiona bastante. Tudo isto poderá acontecer dentro de cinco ou seis semanas quando toda a gente estiver em condições de ter assimilado os processos de jogo que estamos a implantar e acima de tudo, o ritmo competitivo e a condição física necessária para podermos proporcionar bons espectáculos e ganhar todos os jogos em todos os campos onde participamos.

Esta é a nossa meta e objectivo.

"Jogo a jogo vamos tentar ganhá-lo, sem qualquer tipo de inibição, sem nos adaptarmos ao adversário, em qualquer campo, para impormos o nosso futebol. Para já, andamos a adquirir o ritmo competitivo na disputa de pontos, uma coisa que deveria ter sido feita na pré-época.

Sobre o próximo encontro com o Lusitano de Vila Real de Santo António, o técnico espinhense disse:

Vamos tentar ganhar, mas assumimos frontalmente as nossas insuficiências.

Ponto a ponto vamos elevando o moral da equipa. O trabalho que vamos desenvolvendo semanalmente, bem como os jogos, vão dando a forma e o ritmo competitivo que a equipa necessita.

Vamos apanhar uma equipa que tem um treinador há três anos e que tem mantido a sua estrutura. Será uma equipa bastante automatizada, com um ritmo que neste momento não possuímos e se durante uma hora conseguirmos jogar bem, penso que ganharemos o jogo.

O Lusitano é uma equipa que quando joga fora fecha-se muito, defende e joga no contra-ataque. O exemplo disso é o primeiro jogo que disputou e trouxe um empate de Leiria.

Vamos procurar ser pacientes e inteligentes para tomarmos todas essas dificuldades."

CLASSIFICAÇÃO

	J	V	E	D	F-C	P
Académica	2	2	0	0	02-00	4
B.C. Branco	2	2	0	0	02-00	4
P. Ferreira	2	1	1	0	05-04	3
Estoril	2	1	1	0	02-01	3
Louletano	2	1	1	0	02-01	3
Lusitano VRSA	2	1	1	0	02-01	3
Portimonense	1	1	0	0	02-01	3
Leixões	1	1	0	0	01-00	2
Barreirense	2	0	2	0	04-04	2
Espinho	2	0	2	0	02-02	2
Feirense	1	0	1	0	02-02	1
Aves	1	0	1	0	01-01	1
Ac. Viseu	2	0	1	1	01-02	1
Torreense	2	0	1	1	01-02	1
U. Leiria	2	0	1	1	00-01	1
Varzim	2	0	1	1	00-01	1
Freamunde	1	0	0	1	02-03	0
«O Elvas»	1	0	0	1	00-01	0
Maia	2	0	0	2	01-03	0
Águeda	2	0	0	2	03-06	0

PONTUAÇÃO POR JOGO (Estoril)

Ivan Pudar	2
Eliseu	3
Sousa	3
Néné	3
Ernesto	3
Filó	3
Marcos António	4
Vitinha	3
Fernando Cruz	4
Zinho	4
Flávio	3
Coelho	1
Kongolo	1

PONTUAÇÃO TOTAL

Marcos António	7
Fernando Cruz	7
Zinho	7
Vitinha	6
Néné	6
Ernesto	6
Sousa	6
Flávio	5
Ivan Pudar	4
Kongolo	4
Filó	3
Eliseu	3
Bessa	3
Coelho	1
Mayamba	1
Vitorino	1

SEMANÁRIO REGISTADO NA DIRECÇÃO-GERAL DE COMUNICAÇÃO SOCIAL SOB O Nº 41/37 FUNDADO EM 27 DE MARÇO DE 1932 POR BENJAMIM DA COSTA DIAS

DEFESA DE ESPINHO

PROPRIEDADE DA EMPES - EMPRESA DE PUBLICIDADE DE ESPINHO, LDA., MATRICULADA NA CONSERVATÓRIA DO REGISTO COMERCIAL DE ESPINHO SOB O Nº 59, FOLHAS 30 DO LIVRO C-1, COM O CAPITAL SOCIAL REALIZADO DE UM MILHÃO E QUARENTA MIL ESCUDOS □ REDACÇÃO E ADMINISTRAÇÃO NA RUA 26, Nº 601, 2º ESQUERDO, APARTADO 39, 4501 ESPINHO CODEX - TELEFONE 721525 □ MAQUETAGEM NA EMPES □ FOTOCOMPOSIÇÃO E IMPRESSÃO NAS OFICINAS GRÁFICAS DE "O COMÉRCIO DO PORTO", 4000 PORTO □ TIRAGEM MÉDIA DE 3.500 EXEMPLARES □ DEPÓSITO LEGAL Nº 1604/83 □ MEMBRO DO IPIR - INSTITUTO PORTUGUÊS DE IMPRENSA REGIONAL

APARTADO 39
4501 ESPINHO CODEX
PORTE PAGO



Biblioteca da Camara Municipal de Espinho
Rua 31-32-Altos do Ex.Colégio