

DEFESA DE ESPINHO

APARTADO 39
4501 ESPINHO CODEX
PORTE PAGO
ANO 59 • NÚMERO 3050
13 DE SETEMBRO DE 1990
PREÇO: 50\$00

DIRECTOR: ÁLVARO GRAÇA

SEMANÁRIO

FUNDADOR: BENJAMIM COSTA DIAS

FESTAS DA CIDADE — UM PROGRAMA EM CHEIO



Ele é o "Roberto" da "Roda de Fogo"

JAIME PERIARD EM ESPINHO PARA VER A NAMORADA

Em gozo de férias e para ver a namorada, veio até nós, um conhecido intérprete nas duas **telenovelas** que a Televisão portuguesa traz, diariamente, até nossas casa, alimentando um "vício" introduzido por **Gabriela**. Depois do noticiário da noite vêmo-lo preso a uma cadeira de rodas. É "Roberto", do "Juiz Lavanca".

Na vida real é Jaime Periard, brasileiro, neto de uma neta portuguesa. Natural de Niteroi, passou parte da sua infância e juventude numa cidade do interior, Nova Friburgo.

Quis ser arquitecto e aos 17 anos rumou ao Rio para frequentar uma universidade.



Jovem de espírito jovem, aberto e **progressista**, defeniu-se como um indivíduo colocado bem a meio das duas ideologias dominantes. Observa, naturalmente, com preocupação **bem brasileira** a evolução do seu Brasil na governação de Collor de Melo.

Votou Brizola por acreditar no homem e na sua obra mais que na sua ideologia política. Não é comunista porque preza muito a liberdade e o seu **wisquizado**; gosta das **suas** comunidades, mas, em contrapartida, manifesta-se em favor da igualdade de possibilidades, à partida.

É inteiramente favorável à **teoria da libertação**, sendo cristão espiritista e tem um pessoal carinho pela obra dos **padres progressistas** brasileiros na obra que vêm desenvolvendo nas zonas mais carênciadas do seu país.

Não tem dúvidas quanto à **falência** do consumidor como prática política mas não acredita no capitalismo.

Espanta-se porque as pessoas imaginam o meio artístico carregado de vícios. Nunca se drogou.

Tem acompanhado o problema da cocaína na Colômbia e outras situações de conflito no Mundo como a actual crise no Golfo.

Jaime Periard, numa conversa sem roteiro deu-nos uma sintética imagem de si como pessoa, que preza, acima de tudo uma boa amizade.

Deixámos o artista continuar de férias.

■ Página 6

Vólei academista PROFESSOR JOSÉ MOREIRA É O NOVO TREINADOR

■ Página 11

Ginástica "TIGRES" VÃO SUBIR DE RITMO

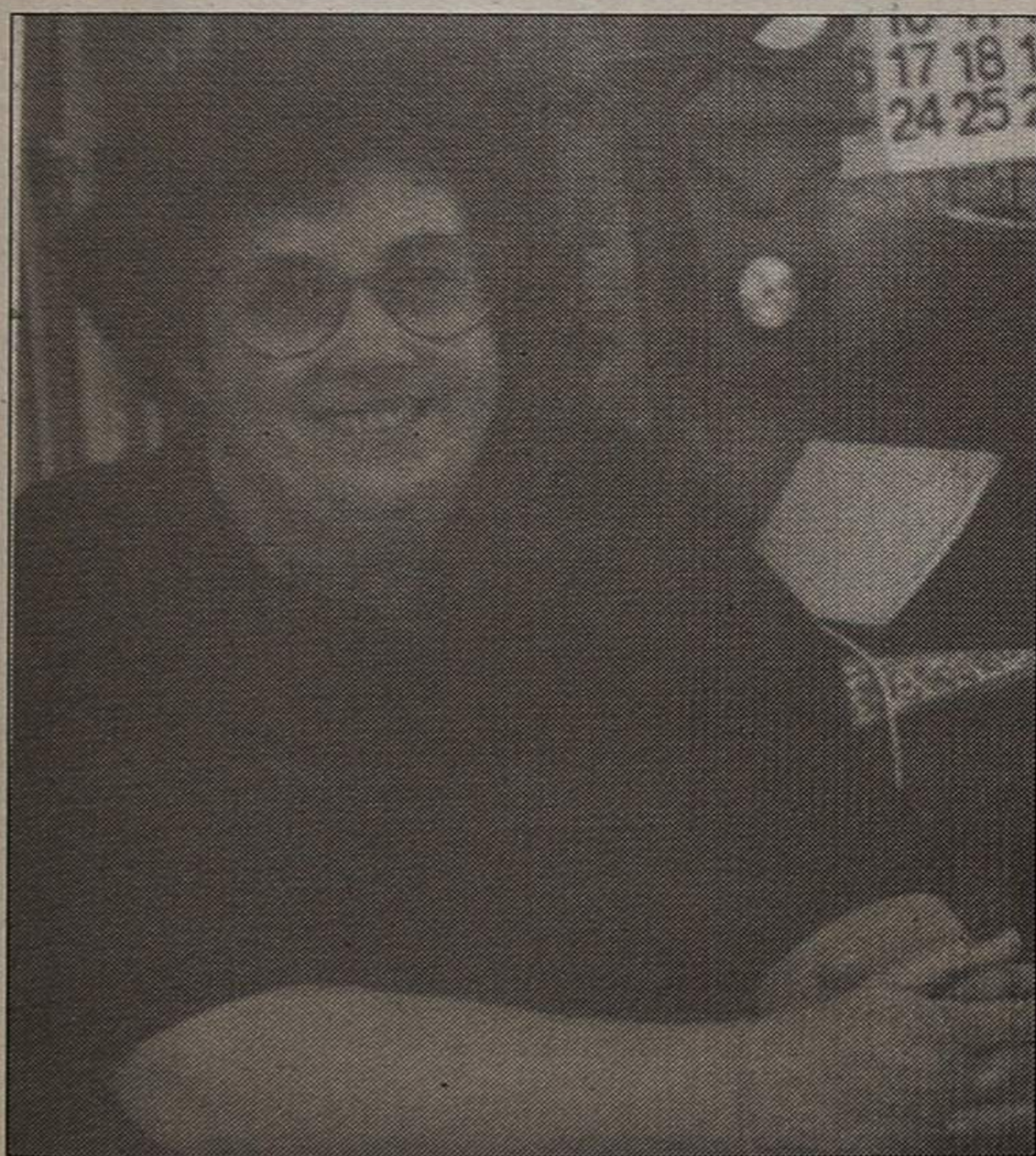

A ginástica do Sporting Clube de Espinho, com Henrique Vito à cabeça, procura este ano dar um salto. Pretende aumentar o número de atletas, que na passada época esteve um pouco reduzido. Para isto, foi recuperado o ginásio, onde se colocou um novo piso, segundo nos afirmou a responsável, «**muito bom**». O minitrampolim é uma das modalidades da ginástica que vai voltar ao Sporting de Espinho, pela mão do professor Agostinho, mas só a iniciação, que envolve miúdos dos sete aos nove anos. Para já, o sonho desta secção será a implantação do duplo minitrampolim.

MARCO PAULO DIA 16 AO VIVO

DULCE STELA E A.M. SOARES EXPÕEM EM ESPINHO

RASTREIO VISUAL ATÉ AO DIA 15

ESCOLA PROFISSIONAL ARRANCA EM OUTUBRO

■ Página 12

PEQUENOS ANÚNCIOS

Advogados

FERREIRA DE CAMPOS E DULCE OLIVEIRA CAMPOS - Advogados. Rua 11, n.º 877 - Telef: 722210-720805 - Espinho

J.A MOREIRA DE SOUSA - Escritório: Rua 23, n.º 773-1.º-dtº (ao lado da Caixa de Crédito Agrícola), telef. 722022 - 4500 Espinho. Residência: Souto - Silvade. Telef. 722037 - 4500 Espinho.

Aluguéis

ALUGA-SE -Lugar de garagem. Rua 14 Esq. Rua 35. Telefone: 720206.

Boa mesa

CASA MARRETA - Restaurante com esplanada. Caldeiradas e cataplanas de peixe. Cataplanas de tamboril. Açorda e arroz de marisco. Aceitam-se encomendas para fora. Pedro da Silva Lopes. Rua 2, n.º 1355 e 1361. Telef. 720091 - 4500 Espinho.

A. VARINA - Almoços, jantares, petiscos. Aberto todos os dias. Rua 2, n.º 129 - Telef. 724630, Espinho.

Empregos

OFERECE-SE DESENHADOR AUTOCAD - Com conhecimentos de desenho construção civil e desenho assistido por computador (Autocad), procura emprego compatível; Telef. 722643.

Médicos

CLÍNICA DENTÁRIA DR. CARLOS RAMOS PEREIRA - Av. 8, n.º 784 - 1.º - Espinho. Telef. 723472. Rua Elias Garcia, 55-1.º - Ovar - Telef. 52401.

DR. CARLOS ALBUQUERQUE PINHO - Médico especialista em doenças do aparelho digestivo, endoscopia digestiva. Consultório: Rua 31, n.º 321 - Telef. 724410 - Espinho

Mensagens

PRECE A SANTA CLARA - O Santa Clara que seguiste a Cristo com a tua vida de pobreza e oração. Faz que entregando-nos confiantes à providência do Pai Celeste no inteiro abandono, aceitemos serenamente sua divina vontade. Rezae esta oração com mais 9 Avé-Marias durante 9 dias com uma vela acesa. No 9º dia deixe a vela queimar. Fazer 3 pedidos, 1 de negócios e 2 impossíveis. Publicar no 9º dia.

M.D

Serviços

VÍTOR LÂNCHEA - Estúdio de Vídeo Vítor Lancha. Reportagens em vídeo e fotografia. Conversão de NTSC (E.U.A.) e Secam (F) para sistema português (PAL). Conversão de 8mm, super 8 e 16mm para vídeo (BETA e VHS). O profissionalismo fala por si. Rua de Esmoães, Anta, Espinho. Telef. 725344.

APENAS 500\$00

FERNANDO RODRIGUES LIMA - Distribuidor dos papéis Colowal e outras marcas. Pavimentos de cortiça. Rua 26, n.º 329 - Telef. 721739 - Espinho.

Trespases

PASSA-SE - Café em Espinho - Telef 725974

ESPINHO TRESPASSE - Estabelecimento comercial com 200 m2. Localização inigualável. Movimento 5.000 E/mês, renda baixa, muito boa carteira de clientes. Dão-se facilidades telefone (02)-721173.

Vendas

VIVENDA - Com 300 m2 de área, mais arrumos de 70 m2 e quintal. Telef. 720325.

VENDE-SE CASA PRONTA HABITAR - Em Paramos. Com quintal e pomar, mais ou menos 1000 m2. Contactar telef. 726290.

VENDE-SE MÁQUINA DE ESCREVER - Azert, projector de slides mais sete caixas de arquivo. Calculadora electrónica de rolo. Telef. 720942.

VENDE-SE CARRINHA 304 PEUGEOT - Em bom estado. Contactar Telef. 726053.

VENDE-SE BOA MORADIA - Tipo casa de campo, em Paços de Brandão. Construção ótima e recente. Térrea c/ 2 pisos. Ocupando a área total de 1300m2, incluindo jardim, garagem e quintal. Tudo ou parte.

TERRENO ESPINHO LOTES EM SILVADE - Lotes residenciais entre 450 e 600 m2. Muito boa localização, frente à estrada. Informa telefone 721173.

VENDE-SE LOJA NOVA EM ESPINHO - Prédio em construção. 100m2 com pátio traseiro, 2 toilettes, arrumos e escritório. Boa localização. Informa: Telefone 721173.

TERRENO SARZEDO - 19.000m2 com muitos bons acessos e água abundante. Já preparado para trabalhos agrícolas, com motor e poço de rega e múltiplas instalações. Próprio também para fábrica ou armazens. Só 25.000 Contos. (Informa: 721173)

TERRENO ESMORIZ (COM PROJECTO APROVADO) - Excelente para fábrica ou armazens, com 4.000 m2. Muito boa localização. Só 15.000 contos. Informa: 721173.

TERRENO GUETIM (COM PROJECTO APROVADO) - Invejável localização frente à estrada de muita circulação. 5.400m2. Excelentes para fábrica ou armazens. Preço ótimo: 20.000 contos. Informa: 721173.

TERRENO GAIA (OLIVAL) - Com 1125m2 e frente de 70m. Em esquina. Excelente para construção de moradias ou bloco de apartamentos. Localização inigualável frente a estrada. Só 12.500 contos. Inf: 721173.

SERÁ QUE EM ESPINHO HÁ DROGA A MAIS OU MEDIDAS PROFILÁCTICAS A MENOS?

AGOSTINHO ALMEIDA

VARANDA DA COSTA VERDE

Finda a época balnear, dada a importância que Espinho tem na cena internacional, como pólo turístico, é natural que se gere um fluxo crescente de toxicómanos que, felizmente, as autoridades policiais através da sua brigada fixa anti-droga muito tiveram de empenhar-se para que a actividade desta gente não fosse de molde a causar grandes transtornos à vida cosmopolita local.

Todos nós sabemos, através da grande imprensa que várias detenções foram efectuadas, bastante droga apreendida e, de certa forma, afugentado pelo menos os nacrtraficantes. Por outro lado, surge-nos uma pergunta pertinente: Será que agora vamos entrar numa época menos movimentada, ou se quiserem, menos agitada, também ela será assim para

os toxicodependentes? Será que ao longo do verão não teriam sido "nomeados" agentes permanentes para a colocação do "artigo"?

Toda a gente sabe ou tem ouvido falar que as idades mais vulneráveis se situam entre os 13 e os 25 anos. Também não se desconhecem que as causas mais prováveis para o início do vício, que se situam na curiosidade de ver como é, logo seguida pela vontade do prazer e, por fim, o mais repugnante: a pressão exercida pelos dependentes para que o vício seja integral, levando os jovens a procurar dinheiro sabe Deus às vezes de que forma.

Escola Secundária Dr. Manuel Laranjeira: o vício mora ali?

Quando as pégas cacarejam... Por aquilo que se consta á boca cheia, os adolescentes que frequentam as nossas escolas estão, em certos casos, nas malhas dos agentes dos narcotraficantes. Claro que

tudo se passará à revelia do corpo docente e mesmo das pessoas que tem a missão de vigilante. Também neste estabelecimento de ensino e noutros locais deveria ser exercido maior controlo, agora que a época escolar está à porta. Talvez seja motivo para os próprios elementos da Associação de Pais, de colaboração com as autoridades especializadas, se manterem atentos, não permitindo que essa peste vulgarizada no nosso país se instale nos nossos adolescentes que muitas vezes são vítimas de marmanjolas impiedosos, de brinquinho na orelha, que mais não visa que exorquir avultadas importâncias e lançar rapazes e raparigas na promiscuidade, na prostituição, no alcool...

Profilaxia capaz exige-se nesta cidade

Temos conhecimento de imensos jovens, uns mais, outros menos estão viciados na droga. Não trabalham e

passam os dias geralmente em grupos com outros dependentes (rapazes e raparigas).

Cremos que deveriam ser implementadas medidas profiláticas no sentido de ocupar esses jovens. Uma ocupação que pudesse ser remunerada, a fim de que eles começassem a sentir necessidade de trabalhar e a vantagem de ver nas suas algibeiras o producto desse mesmo esforço. Estamos certos que não seria uma missão isenta de facilidade quer para empregadores-colaborantes, quer para os toxicodependentes, mas a vitória global ou parcial seria um êxito para ambos.

Neste aspecto quem melhor que a Câmara Municipal de Espinho para iniciar nos seus quadros de pessoal eventual, nos serviços de limpeza pública, jardinagem e outros serviços análogos, num empreendimento talvez inédito no país que poderia ser mesmo o trampolim para outros municípios onde essa praga enxameia.

Aquí fica o repto...

CALENDÁRIO FISCAL PARA SETEMBRO

Imposto sobre o rendimento das pessoas singulares (IRS) - Retenções: Até dia 20, entrega das quantias retiradas no mês anterior sobre rendimentos sujeitos às taxas liberatórias; entrega das quantias retidas no mês anterior, sobre rendimentos de capitais ou prediais que disponham ou devam dispor de contabilidade organizada.

Imposto sobre rendimentos de pessoas colectivas (IRC) - Retenções: Até dia 20, entrega das importâncias retidas no mês anterior sobre os rendimentos sujeitos a IRC.

Pagamentos por conta: Até ao dia 30, segundo pagamento por conta de imposto relativo ao ano de 1990.

Contribuição autárquica (CA) - Pagamentos: Até ao dia 30 está em pagamento a segunda prestação da contribuição autárquica.

Imposto Sobre o Valor Acrescentado (IVA) - Regime normal/periodicidade mensal: Até ao dia 30, remessa da declaração periódica relativa ao mês de Julho, acompanhada do respectivo meio de pagamento para o Serviço de Administração do IVA.

Imposto de Selo - Pagamentos: Até ao dia 30 entrega do imposto devido pelas apólices e prémios de seguros, cobrados no mês anterior; entrega do imposto devido pelas operações bancárias realizadas no mês anterior; entrega do imposto devido pelas aberturas de crédito realizadas no mês anterior.

A. M. SOARES EXPÕE EM ESPINHO

O artista vimaranense A.M Soares vai estar em Espinho desde o dia 19 até ao dia 23 do corrente, com pinturas de sua autoria, a expor na Rua 19, n.º 203.

Falar de A. M. Soares é referir um dos grandes artistas contemporâneos, verdadeiro génio na pintura, que teve como "escola" a Fundação Calloute Glubenkian, através da frequência de cursos de arte plástica.

Depois, foi um nunca mais acabar de sucessos, em muitas exposições desde o Minho ao Algarve, com o arranque na sua terra natal, em Guimarães onde, aliás, já expôs trabalhos seus por 8 vezes.

Esta é a segunda vez que o artista vem até nós, naturalmente esperando no sucesso que ficou a assinalar a sua primeira visita.

TERRENO

ESPINHO ★ ANTA

COM 4.500 m²
EXCELENTE PARA FÁBRICA OU ARMAZÉNS

Informa: TELEFONE 721173

— VENDEM-SE —
DOIS BONS ESTABELECIMENTOS COMERCIAIS

Informa: IRMÃOS NETO - TELEF. 724649

TERRENO - ESPINHO

LOTES EM SILVALDE

Lotes residenciais entre 450 e 600 m². Muito boa localização, frente à estrada.

— INFORMA: TELEF. 721173 —

VENDE-SE LOJA NOVA

— ESPINHO —

PRÉDIO EM CONSTRUÇÃO

100 m² com pátio traseiro, 2 toilettes, arrumos e escritório. Boa localização.

— INFORMA: TELEFONE 721173 —

ALUGA-SE

FÁBRICA DE CONFEITARIA

TOTALMENTE MONTADA

— INFORMA: IRMÃOS NETO - TELEF. 724649 —

Veja-os no Casino Solverde...

TRABALHOS DE DULCE STELA NÃO ESTÃO À VENDA

Dulce Stela é possuidora de uma arte única no mundo; esculturas em "crochê" de beleza impar.

Em sete anos de trabalho fez 21 exposições, e em 1984 esteve no Casino Solverde. Este ano foi convidada a trazer os seus maravilhosos trabalhos à galeria de exposições do Casino. O público espinhense só poderá ver os seus trabalhos até ao próximo domingo.

Do seu trabalho, o nosso destaque vai para o auto-retrato, peça que em Penafiel lhe ofereceram uma fortuna.

Dulce Stela considera que esta arte nasceu dentro de si e que com ela nasceu também «uma grande força criativa», e tudo começou com «uma brincadeira»...

Dulce Stela expõe na Galeria do Casino Solverde a sua obra impar, constituída por trabalhos em "crochê".

Desde Camões a Bocage, de Cristo à Virgem Negra da Polónia, até ao seu próprio auto-retrato, Dulce mostra algumas peças da sua grande colecção, única em todo o mundo, da qual diz «não vender nenhuma peça».

Depois de reformada dedicou-se a fazer as suas peças por brincadeira, e até agora ninguém a conseguiu imitar este seu trabalho de sete anos.

Diz a artista que «para este trabalho não é necessário saber desenhar, tem mais a ver com o golpe de vista».

Segundo Dulce Stela, este trabalho «é um autêntico "crochê" e não parte de qualquer desenho, apenas de um modelo».

Dulce garante que não venderá as suas obras. «Po-



O seu auto-retrato vale uma fortuna. Na foto está ao lado da artista.

derão ser adquiridas por um museu ou por um colecionador, porque não as quero dispersar.»

— Que tipo de pessoas visitam esta exposição?

«Todo o tipo de pessoas.»

— Nunca lhe pediram para vender alguma peça?

«Há muitas pessoas que gostariam que eu vendesse as obras; há até quem me critique e me chame egoista.»

— Nem as propostas tentadoras a fazem vender os trabalhos?

«Já tive propostas muito tentadoras. Tudo isto está avaliado numa fortuna. Gastei muito dinheiro em material e trabalho.»

— Gasta muito tempo com este trabalho?

«Neste momento parei com o trabalho. Não tenho onde guardar as coisas. Já tenho muitas peças e de maneira nenhuma quero vulgarizar este trabalho.»

J.P.

"EUROPA: DESAFIOS E ESTRATÉGIAS" NO CASINO SOLVERDE

"Europa: Desafios e Estratégias", é o tema genérico de um seminário que vai decorrer no Casino Solverde em 14 e 15 do corrente.

A iniciativa é da responsabilidade da Fundação da Ju-

ventude e vai reunir numerosas individualidades ligadas aos diversos sectores sociais e políticos do país.

Estarão presentes, entre outros, dois nomes sonantes

do nosso jornalismo, nas pessoas de Carlos Fino e Joaquim Letria.

Os participantes ficarão hospedados no Hotel Solverde.

PRAIA DE ESPINHO ONDE "VALE TUDO"

Era este o título da carta publicada há dias por um jornal português e enviada por um seu leitor devidamente identificado. A carta rezava assim:

«Na época balnear deste ano, principalmente na praia de Espinho (que por sinal tem bandeira azul), apesar de ter sacos para o lixo espalhados pela praia, as pessoas ignoram-

-nos e lá vão largando na areia papéis, garrafas, e paus. Cabe ao mar fazer a recolha de tudo, mas o mais incrível é um banhista, naquela água, dar de caras com uma certa necessidade fisiológica a boiar. Nem se fala já do que certos casais jovens e menos jovens fazem dentro e fora de água, coisas essas obscenas.»

«DE» VENDE-SE
NO QUIOSQUE
PAPELARIA 26
RUA 26

FESTAS DA Sr.^a DA AJUDA PRINCIPIAM AMANHÃ

As festas populares, em tempo de rescaldo, encontram este mês em Espinho uma boa exposição.

Da Vinci, Paco Bandeira, folclóre de todas as regiões do país e a tradicional procissão com benção ao mar darão o tom às Festas de Nossa Senhora da Ajuda que começam amanhã, sexta-feira.

Vestida de novas cores, a cidade será saudada, logo pela manhã, por uma salva de morteiros a anunciar quatro dias de festejos. À noite, pelas 21.30, actua o conjunto "S.O.S.", no palco do Aparthotel Solverde. Trinta minutos mais tarde, nas arcadas da Câmara Municipal, o fado será rei tendo por súbditos artistas espinhenses e o "Grupo do Choupal até à Lapa".

E a animação das festas prosseguirá até segunda-feira. Antes:

Sábado — Concentração e recepção na Câmara Municipal a todos os Ranchos que participam no Desfile Etnográfico e Festival de Folclóre representando todas as regiões do país (15 horas); Desfile Etnográfico com demonstrações, na Rua 19, das suas actividades artesanais e Desfile das Fanfarras dos Bombeiros Voluntários de Espinhenses (16.30); Festival Nacional de Folclóre com atuações rotativas nos palcos dos Largos da Câmara e do Aparthotel Solverde, (21.00); Concertos pelas Bandas de Música de Silvalde e Paramos, nos Coretos da Capela de Nossa Senhora da Ajuda, (21.30); para terminar o dia, a tradicional e muito apreciada sessão de fogo preso, a norte da praia da Baía, pelas 24.00 horas.

Domingo — Missa na Capela da Nossa Senhora da Ajuda (08.00); actuação da Banda de Música de Espinho, no Coreto da Capela (09 horas); Missa Solene (10 horas); Missa da Festa (11 horas); Bandas de Música de Espinho e de Revelhe — Fafe, nos Coretos da Capela (14.30); espectáculo dedicado às crianças, com o Avô Cantigas (Carlos Vidal) e os Palhaços/Músicos Carlezys, no palco do Largo do Aparthotel Solverde (15 horas); Procissão com benção ao mar (17 horas); espectáculo de variedades com Paco Bandeira e seus músicos, e os artistas espinhenses José Raul e Olímpio Capela, no mesmo largo (21 horas); concertos pelas Bandas de Música de Espinho e de Revelhe - Fafe, nos Coretos da Capela (22 horas); sessão de fogo de artifício, a norte da praia da Baía (24 horas).

Segunda-feira — Tradicional Feira das Cebolas, na Rua 8 entre as Ruas 23 e 27; concertos pelas Tunas Musicais de Anta e Serzedo, nos Coretos da Capela (das 21.30 à 01 horas); actuação dos Ranchos Folclóricos "Juventude em Marcha" de Crestuma e do Grupo de Danças e Cantares de Cortegaça, no palco do Largo da Câmara (21.30); e, por fim, o concerto do grupo "Da Vinci", no palco do Largo do Aparthotel Solverde (22 horas).

ESCRITURÁRIA / O

EMPRESA SITUADA EM OVAR ADMITE ESCRITURÁRIA/O, REQUER O 11.º DE ESCOLARIDADE E BOA APRESENTAÇÃO.

ENTRADA IMEDIATA.

ENVIO DA PROPOSTA ACOMPANHADA DE FOTO PARA O N.º 5461 DESTE JORNAL.



MANUEL AUGUSTO TEIXEIRA DA CONCEIÇÃO

AGRADECIMENTO E MISSA DO 7.º DIA

Sua esposa, filho, irmãos e mais família vêm, por este meio, agradecer a todas as pessoas que participaram no funeral do saudoso extinto, ou que de qualquer outra forma lhes manifestaram o seu pesar. Comunicam que a missa do 7.º dia será rezada, hoje quinta-feira, pelas 19 horas na Igreja Matriz de Espinho. Desde já agradecem a todos quantos comparecerem a esta celebração.



SÍNTESE

NACIONAL

LUCAS PIRES anunciou no Porto a sua decisão de não se candidatar a presidente da república, nas eleições a decorrer no próximo ano. Falta de apoios foram as razões invocadas para a sua desistência.

CHOROU-SE em Lisboa quando da partida para o Mediterrâneo, da fragata "Roberto Ivans", que ali vai efectuar exercícios da OTAN, tensão e lágrimas no rosto de muitos, ficaram a assinalar uma despedida que teria sido normal se não fora a crise do Golfo.

500 JOVENS partiram de Santa Apolónia numa viagem de comboio, de 12 dias, numa organização conjunta das Pousadas da Juventude, Associação Juvenmédia e Agência Wasteels. Cerca de metade desses jovens representavam outros tantos municípios, entre eles o de Espinho. Serão visitadas cidades como Bordéus, Paris, Bruxelas, Amesterdão, Frankforte, Estrasburgo, Zurique, Marselha e Madrid.

ARLINDO CUNHA, ministro da Agricultura, inaugurou em Aveiro a AGRO-VOUGA/90, que vai prolongar-se até 16 do corrente. Além da Feira Nacional do Bovino Leiteiro, haverá mostra agrícola, industrial e artesanal da região.

UM AGRICULTOR do concelho de Vila do Conde foi morto dentro da sua própria casa por um agente local da GNR. Motivos? Ninguém os conhece...

INTERNACIONAL

O encontro de domingo último, em Helsinquia, entre George Bush e Mikhail Gorbachov, terá sido a última oportunidade da diplomacia para se resolver o problema do Golfo. O que irá suceder agora?

NO BRASIL foram encontrados num cemitério clandestino, mais de 1600 ossadas, que as autoridades vão agora analisar com o objectivo de averiguar se algumas delas são de presos políticos desaparecidos no período mais negro da ditadura militar, entre 1960 e 1970.

OBSERVADORES americanos e soviéticos poderão assistir no fim do mês em Portugal à nova ronda de negociações entre o MPLA e a UNITA, com vista à paz em Angola. A concretizar-se esse facto, o mérito caberá por inteiro à diplomacia portuguesa.

20.000 CRIANÇAS morrem de fome, todos os anos, nas Honduras. Desse total, 60% morre devido a subnutrição, 37% em consequência de diarreias e os restantes 3% devido a problemas respiratórios.

Graças ao Lions Club

RASTREIO VISUAL FUNCIONA EM ESPINHO

Graças ao Lions Club de Espinho, está a funcionar na cidade, mais propriamente na Rua 17, um rastreio visual, que se prolonga até ao dia 15 do corrente.

Por ali têm passado centenas de pessoas desde a abertura do rastreio, em 15 de Agosto.

Pelos exames a que foram sujeitas, 415 dessas pessoas foram consideradas normais, ao passo que 152 outras terão de ser submetidas a tratamento.

O rastreio funciona numa roulotte apropriada e tem no atendimento responsáveis do Lions Clube de Espinho.

Uma iniciativa que tem merecido dos utentes rasgados elogios.

Diga-se que muitos deles se encontram em Espinho em gozo de férias.



MARCO PAULO VEM A ESPINHO NO DIA 16

A Associação Humanitária dos Bombeiros Voluntários de Espinho vai realizar um espectáculo com o conhecido cancionista, Marco Paulo, no próximo dia 16, às 22 horas no pavilhão do Sporting Clube de Espinho.

Os fundos provenientes deste espectáculo revertirão a favor das obras, que estão em curso, de ampliação do quartel.

No sábado passado

DIA INTERNACIONAL DA ALFABETIZAÇÃO

Da coordenadora Concelhia de Espinho da Direcção-Geral de Apoio e Extensão Educativa, Maria Julieta Ferreira, recebemos uma mensagem, a propósito do Dia Internacional da Alfabetização, comemorado no passado sábado e que diz o seguinte:

Neste dia 8 de Setembro, Dia Internacional de Alfabetização, mais uma vez a Coordenação Concelhia de Espinho da Extensão Educativa, pretende chamar a atenção para a problemática do Analfabetismo e da Educação de Adultos, enquadrando-a no contexto mais geral de educação para todos nos múltiplos aspectos humanos, sociais, culturais e políticos.

Estes são, basicamente, os objectivos que têm norteado a nossa acção em Espinho, pois toda a planificação e execução das nossas actividades têm procurado visar, a transformação, cada vez mais livre, do ser humano, capaz de construir e viver um projecto de sentido, tornando mais justo o seu mundo de coexistência.

Hoje, o ritmo e o nível de desenvolvimento económico e social dependem das competências, dos conhecimentos e do grau de participação da população adulta, daí a importância do restabelecimento de laços efectivos entre a educação formal, não formal e o mundo associativo e de trabalho numa perspectiva de educação permanente. Assim, toda a actividade ligada à Extensão Educativa de Espinho, procura dar uma resposta global às necessidades da população face ao desenvolvimento através da convergência de acções e recursos das diversas entidades públicas, privadas e associativas. Esta é, em nosso entender, a perspectiva que garante a criação de condições ao exercício do direito à educação por parte de todos, conferindo ao Homem o direito inalienável de questionar e reflectir, de imaginar e inventar, de desenvolver competências individuais e colectivas, de criar a sua história, tomando-se senhor do seu próprio destino.

«Não queremos deixar de referir as palavras da Comunicação relativamente recente de Frederico Mayor, Presidente da Organização das Nações Unidas para a Educação, a Ciência e a Cultura:

Quero saudar calorosamente os milhões de homens e mulheres que, através do mundo consagraram a sua vida à promoção da educação e da alfabetização, contribuindo assim com altruísmo para a instauração de um mundo melhor. O Dia Internacional da Alfabetização é dedicado antes de mais, a estas pessoas e à obra indispensável de difusão do saber, do desenvolvimento em que estão envolvidas. Juntemo-nos todos a elas neste nobre empreendimento.

AGÊNCIA DE CONTRIBUINTES
CONTABILIDADE E CONTENCIOSO
MEDIADOR DE SEGUROS

ANTENOR PEREIRA

Rua do Quartel — Telef. 722034 — SILVALDE — ESPINHO

Agora também no ângulo das ruas 18 e 19

Entrada: Rua 18, n.º 582-1.º Sala 5 — Telef. 723738

VENDEM-SE LUGARES DE GARAGEM

TELEF. 7648267 * TELEX 25768

Junto à Estação CP — ESPINHO

BOM LEILÃO

— NA PRAIA DA AGUDA —

Av. Gomes Guerra (Vivenda Moura)

MOBILIÁRIO USADO, ANTIGUIDADES E OBJECTOS DE ARTE DO RECHEIO DE MORADIA.

SEXTA-FEIRA, 14 — às 21.30 horas

SÁBADO, 15 — das 15 às 19 e das 21.30 às 24 horas

DOMINGO, 16 — das 15 às 19 e das 21.30 às 24 horas

Por motivo de partilhas vamos vender um óptimo recheio que consta de mobiliário diverso, Antiquidades, Objectos de Arte, Pintura, Bibelots, Jóias, Pratas, linda Mobília de Quarto, Sala de Jantar, Cómicas, Papeleiras, Mesas de Jogo, Vitruas Francesas, Mesas de encostar, Mesas para telefone, Vitruas Pequenas, Mobília de Escritório Torcidos e Tremidos, 1/2 cómodas D. José em Pau-Santo, Vitrua Arte Nova, Pintura de Bons autores Portugueses, Inglesa, Francesa, Aguarela e Gravuras, Porcelanas, Japão, China e C.ª das Índias.

Destaque para um serviço completo de Limoges, cristais, garrafas, composteiras, galheteiros, relógios Franceses e ainda muitos lotes de difícil discriminação.

NOTA: Fica ao lado dos Bombeiros Voluntários da Praia da Aguda.

A cargo de:

AGÊNCIA DE LEILÕES ANTÓNIO DA SILVA REBELO, LDA.

Rua Bartolomeu Dias, n.º 20 — MIRAMAR — Telefone 7621447

PRECISA-SE

— ZONA DE ESPINHO —

Aprendiz para Indústria Têxtil no sector de tear circular, com idade superior a 16 anos, entrada imediata. Preferência residente em Espinho ou arredores (menos 30 km).

Contactar todos os dias de 2.ª a 6.ª-feira, a horas normais, no Lugar do Monte — Paramos — Espinho (junto às Alcatifas Petróleo).

9.º ANO! E AGORA?

AGORA TENS DE OPTAR E NÓS AJUDAMOS-TE A ESCOLHER

A Escola Profissional de Espinho — ESPE, oferece-te para o próximo ano lectivo cursos técnico-profissionais com acesso ao ensino superior. As propinas serão comparticipadas e haverá um subsídio social para alimentação e transporte.

Se tens o 9.º ano de escolaridade ou equivalente, poderás optar por um dos seguintes cursos:

Curso técnico de turismo: Profissionais de informação turística;
Curso técnico de hotelaria: Recepção e atendimento;
Curso técnico de comunicação: Marketing, Relações Públicas e Publicidade.

CURSO TÉCNICO DE ELECTRÓNICA

ESCOLA PROFISSIONAL DE ESPINHO — com sede na Rua 36 — uma Escola nova à altura do grande Espinho

Informações e Inscrições para o 10.º ano, na Secretaria do Externato Oliveira Martins — Telef. 721468

NOTÍCIAS SOLTAS

JORNAL DE PRAIA

Algumas crianças espinhenses têm estado ocupadas na praia da Baía, com diversas actividades.

Uma das mais recentes realizações foi o «Jornal da Praia», de Agosto, que contou com a participação de crianças com idades compreendidas entre os sete e os doze anos, na elaboração de textos e desenhos.

CORO POPULAR

O Coro Popular de Espinho, vai recomençar com as suas actividades no próximo dia 15, no Auditório da Nascente. Para já realizar-se-ão apenas ensaios aos sábados às 15 horas.

GOVERNO APOIA A AGRICULTURA

Na sequência de vários modelos já adaptados, o Governo aprovou o regime de apoio do Estado ao investimento na instalação e modernização das explorações agrícolas.

O novo regime de vasto alcance social assenta nos seguintes aspectos essenciais:

Em primeiro lugar, as ajudas financeiras ao investimento na agricultura passam a ser concretizadas através de subsídio directo a fundo perdido e/ou mediante crédito bonificado.

Importante a reter é o facto de a opção passar a ser do agricultor que pede o apoio, o qual fará a sua escolha de pagamento em função apresentado e da sua situação económica e financeira.

Em segundo lugar, o novo regime consagra um apoio altamente reforçado para os jovens agricultores.

Assim, o apoio aos jovens agricultores para a primeira instalação agrícola, passa a ser de 1.700 contos, para além de se consagrar um alargamento de condições de acesso.

Por outro lado, consagra-se a possibilidade de os jovens agricultores passarem a poder

receber um subsídio a fundo perdido para compra de habitação própria rural.

Em terceiro lugar, consagram-se novos apoios ao investimento para todos os agricultores.

Assim, estabelecem-se ajudas financeiras adicionais aos investimentos florestais com espécies de crescimento lento, através da atribuição de um subsídio máximo de 30 contos por hectare e por ano, durante um prazo máximo de 20 anos. Trata-se de uma importante ajuda ao rendimento dos agricultores que resolverem investir por último, contemplam-se ainda novas formas de apoio às autoridades turísticas artesanais ligadas ao investimento agrícola e bem assim à protecção ambiental nos investimentos agrícolas.

Para atestar a importância de um novo impulso no investimento à agricultura, basta recordar que desde 1986 até ao presente o investimento global, neste sector é de 270 milhões de contos, sendo que cerca de 200 milhões de contos, sendo que cerca de 200 milhões correspondem a apoio do estado.

CONTROLO DE QUALIDADE DOS MANUAIS ESCOLARES

Este diploma, que foi também objecto de parecer do Conselho Nacional de Educação e da Associação Portuguesa de Editores e Livreiros, constitui mais um passo significativo no domínio da reforma educativa que o governo tem empreendido.

Pretende-se essencialmente reforçar a estabilidade dos manuais escolares, evitando custos adicionais para as famílias. Neste sentido o período de vigência dos manuais passa a ser de quatro anos para o 1.º e 2.º ciclo do Ensino Básico e de três anos para o 3.º ciclo do Ensino Básico e Ensino Secundário.

Para além do seu mérito pedagógico, sublinha-se a importância social que esta medida possui, uma vez que beneficia em especial as famílias com maiores dificuldades financeiras ou com mais filhos em idade escolar.

Poe outro lado, o Ministério da Educação constituirá comissões científico-pedagógicas para apreciação da qualidade de manuais escolares, através de critérios publicados conjuntamente com os programas, ficando assim os editores na posse desses critérios antes da elaboração dos manuais.

LUÍS FELIPE LAMPREIA NOVO EMBAIXADOR DO BRASIL

O Brasil tem novo embaixador em Portugal.

Trata-se do dr. Luís Felipe Lampreia, natural do Rio de Janeiro, bisneto de um português que desempenhou

20.30 horas, durante um jantar a realizar no Hotel Meridien.

Contando presentemente 48 anos de idade, Felipe Lampreia tem uma carreira

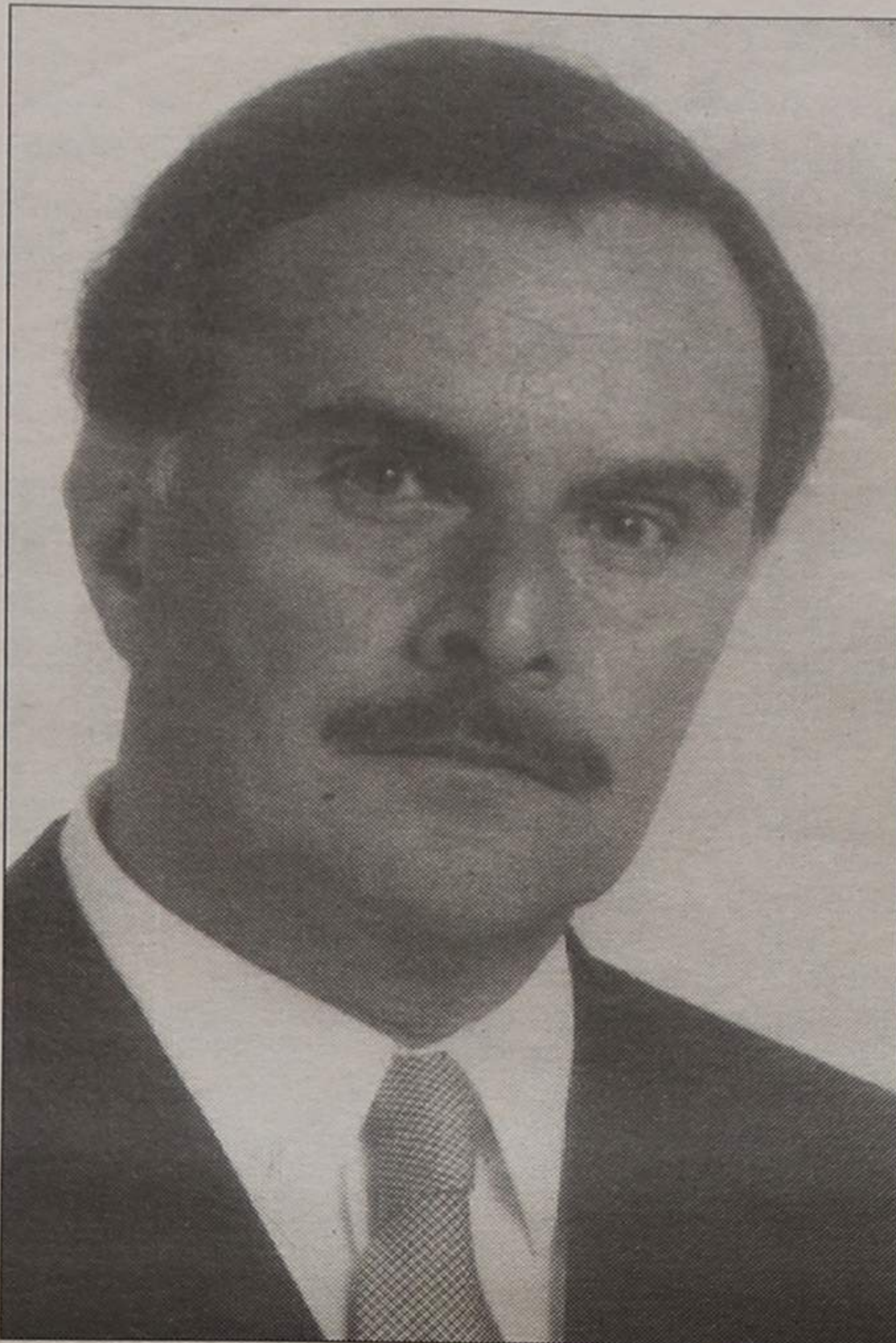

idênticas funções no país irmão, em representação de Portugal, no princípio deste século.

O novo embaixador em Lisboa será homenageado no dia 18 do corrente, pelas

diplomática brilhante. Dentre os numerosos cargos que desempenhou, no Itamarati e nas Embaixadas brasileiras, conta-se a sua passagem pelos Estados Unidos, como embaixador.

Ambiente

ENTIDADES PRIVADAS PODEM EMITIR PARECER

No âmbito das preocupações que o Governo vem manifestando em matéria de ambiente e qualidade de vida, o Conselho de Ministros decidiu alargar a possibilidade de entidades privadas, devidamente credenciadas pelo Estado poderem emitir parecer sobre os vários projectos de importância económica e social.

Deste modo o Estado e entidades privadas reconhecidas por aquele passarão a verificar, proceder à informação e a elaborar estudos sobre a qualidade do ambiente em geral e sobre o respeito pelas normas de defesa e protecção do ambiente que são exigíveis aos estabelecimentos industriais ou equiparados.

Trata-se assim, de tornar mais rápido o processo de

decisão e de assegurar o rigoroso cumprimento das normas de protecção do ambiente.

Em empresas

CONDIÇÕES DE HIGIENE E SEGURANÇA

— Inspeção fiscaliza

No decorrer do segundo trimestre deste ano, a Inspeção-Geral do Trabalho visitou 2 771 estabelecimentos para verificação específica das condições de higiene, segurança e saúde nos locais de trabalho. Esta acção, de características essencialmente preventivas e pedagógicas, visou a melhoria das condições de trabalho, abrangendo cerca de 135 681 trabalhadores (19,8% do total dos trabalhadores que foram sujeitos a acção de inspeção no segundo trimestre de 1990, dos quais 47 346 mulheres e 3 755 menores de 18 anos.

Das inspeções realizadas foram levantados 1 085 autos de notícia por infracções verificadas (não comunicação de acidentes de trabalho e doenças profissionais 41,2% falta de seguro de pessoal 29,9% falta de condições de higiene e segurança 14,6%. Estes três tipos concentraram cerca de 85,7% do total de notícias levantados).

As visitas de inspeção incidiram sobre a Construção Civil e Obras Públicas (22,2%), Hotelaria (99,9%), Agricultura (8,7%) Comércio a Retalho (8,6%) e Indústria de Fabricação de Produtos Metálicos (5,9%). Estas cinco actividades concentraram cerca de 53,3% do total de estabelecimentos visitados.

A acção coerciva teve um maior incidência na actividade seguradora (35,1% que na sua totalidade foi imputada a não comunicação de acidentes de trabalho aos tribunais, nos termos das normas e disposições legais), Construção Civil (15,9%), Comércio a Retalho (10,9%), Madeiras e Cortiça (4,9%) e Vestuário e Confecção (4,2%) que concentraram cerca de 71% do total das sanções aplicadas.

O nível de incidência distrital verificou-se em Lisboa (25,7%), Porto (23,7%), Braga (9,8%), Aveiro (8,8%) e Setúbal (5%), que concentraram cerca de 73,0% do total dos autos de notícia levantados.

MONITORES DE MECANIZAÇÃO RECEBERAM DIPLOMAS

Em cerimónia presidida pelo secretário de Estado da Agricultura, dr. Álvaro Amaro, realizou-se na manhã de sexta-feira última, a entrega de diplomas dos frequentadores do 1.º curso de monitores de mecanização promovido pela Ucanorte, com a colaboração da Direcção-Regional de Entre-Douro e Minho e o Instituto de Emprego e Formação Profissional.

A cerimónia decorreu na Estação Regional de Mecanização, situada em S. Pedro de Merelim, próximo de Braga, e para além daquele membro do

governo, teve a presença de outras individualidades ligadas ao sector agrícola.

O curso teve de duração de três meses e registou a frequência de jovens de toda a região de Entre-Douro e Minho.

Para além do representante da Ucanorte, António Carvalho, do delegado do Instituto de Emprego e do director regional, usou da palavra, o dr. Álvaro Amaro que viria a congratular-se com êxito da iniciativa.

No final foi servido um almoço a cerca de 100 pessoas.

VENDE-SE MORADIA

COM ANTENA PARABÓLICA E VÍDEO PORTEIRO.
RUA 33 C/ RUA 32. 300 M² DE ÁREA.

TELEFONE 7640461

VENDE-SE APARTAMENTO

T2 NOVO

ANDAR RECUADO, 250 METROS DE TERRAÇOS E GARAGEM DUPLA, CENTRO DE ESPINHO, 200 METROS DA PRAIA, TELEFONES 720778/7648267 - VÍTOR PEREIRA

"DEFESA DE ESPINHO"

A MAIOR AUDIÊNCIA

ZENITH
data systems

De profissionais ...
... para profissionais

Soluções Integradas para

•Gestão
•Edição electrónica

•Clubes de Vídeo
•Stocks e Facturação



Quality goes in, before
the name goes on!

INFORESP - Soc. Informática de Espinho, Lda.
R. 23, Nº 294 - Espinho - Tel/Fax (02)726793

"Roberto" da "Roda de Fogo" em Espinho

QUANDO SE É RECONHECIDO É

— O actor está preocupado com o factor politico/social

Jaime Periad, porquê actor, se é que isso tem, forçosamente uma explicação?

Tem. Tudo tem uma explicação. Com 17 anos voltei a Niteroi e logo para o Rio. Procurava uma universidade, que só existe em grandes centros e fazer arquitetura, que abandonei pelo Teatro, que já fazia em Friburgo. Claro que comecei como amador mas fiz uma escola, um curso de longa duração de cerca de dois anos e meio, deixei o amadorismo e fiz-me profissional: Cinema, Teatro e Televisão.

Dessas três actividades artísticas, qual tem a sua preferência?

É um pouco difícil de dizer porque se trata de três linguagens diferentes.

-E o aspecto económico, o que se ganha...

Mesmo excluindo esse aspecto... Repare que onde se ganha melhor é a fazer teatro; numa peça de sucesso realiza-se bom dinheiro. E contra o que as pessoas pensam, ma Televisão ganha-se bastante mal. Repare. São cinco novelas minhas que já passaram aqui em Portugal: "Brega e Chique", "A Gata Comeu", "Dona Beija", "Roda de Fogo" e "Pacto de Sangue". Noutro país qualquer...nameadamente nos Estados Unidos, um actor com

cinco trabalhos vendidos internacionalmente poderia considerar-se um actor rico. No Brasil não. E repare que tenho novelas em mais de trinta países neste momento que pelo menos dez estão a passar. Ganha-se muito pouco por cada representação num

gem em Portugal, isto é por cada novela vendida a Portugal ganho cerca de 10% do meu último salário mensal.

Não nos disse quanto fora o seu último salário mensal, mas garantiu-nos que os 10% eram muito pouco.

Porquê então a televisão?

bem.

-Quanto ao cinema...

É muito precário na Brasil. Poucas produções, falta de continuidade. Mas é o cinema que eu gosto de fazer. Claro que gosto de televisão mas o cinema tem alguma coisa mágica, que me atrai e fascina.

Sim, de certo modo. Fazeis muita telenovela!

COMO VAI ESSE BRASIL?

-Como vai o seu Brasil?

Como vai, como? Em termos gerais?

-Claro!

Em termos gerais o que mais me preocupa, actualmente é o factor político/social. Além disso vivemos um momento de grande recessão, com muito desemprego. Estamos preocupado com o novo governo que parece muito autoritário.

-Só por isso?

Não só. Houve um choque económico com a intenção de sanear a economia. Só que não foi proposto nenhum projecto alternativo. Congelaram as contas bancárias ou confiscaram...

-Ouvimos falar nisto mas tanto quanto sabemos os brasileiros, como você, continuam a passear pela Europa...

Certo. Mas é que eu não deixei de trabalhar e a minha profissão é bem remunerada. Pertencço, portanto, a um grupo privilegiado. Além disso fica mais caro fazer turismo no interior do Brasil do que no estrangeiro.

Europa incluída, pela qual os brasileiros parecem ter uma atracção muito especial. É assim?

É verdade. Há de facto uma atracção especial que vem duma ancestral ligação cultural no sentido de a Europa ser o berço da civilização ocidental. E essa ligação compreende-se melhor quando sabemos ter sido descobertos e colonizados por Europeus.

-Acha mesmo que os brasileiros prezam assim tanto as suas raízes ancestrais mais ou menos próximos e no caso particular as portuguesas? A ideia que temos de que o velho chavão de portugueses e brasileiros irmãos não é mais do que conversa de circuntância.

Jaime Periard não foi conclusivo nem vulgar na resposta: "No sentido geral é assim, mas existem particularidades. Por exemplo a minha avó é neta de Portugueses. A sua ligação a Portugal, o seu sonho de conhecer Portugal são permanentes. Ela não viaja porque tem medo de andar de avião mas a sua ligação é muito presente.

-Não se importa de voltarmos ao Brasil, que não conhecemos mas que julgamos pleno de riquezas naturais.

É assim. Naturais mas não exploradas racionalmente.

Além disso o poder da riqueza do Brasil concentra-se nas mãos de uma minoria e com uma grande parcelada população passando necessidades.

-Há então grandes conflitos sociais?

Sempre existiram em todas as épocas. No Brasil e no Mundo. Mas agora nós vivemos num momento mundial em que o sentido social devia ser objectivo de qualquer modelo que considerasse a melhoria da vida do povo no sentido geral.

E prosseguindo: A diferença social, as classes, isso houve e vai haver sempre. E no mundo capitalista é mais que natural que aconteça.

Agora, nós poderíamos ter mais igualdade de oportunidades. No Brasil isso não acontece. Só uma pequena parcela tem oportunidade de estudo, de saúde...

BRASIL, AMAZÓNIA

Falar no Brasil sem falar na Amazônia, glossada em tantos tons por via da sua imensa floresta equatorial, pulmão desta nossa terra, última solução para remendar os tremendos buracos na camada de ozono, uma variedade alotrópica do nosso indispensável oxigénio, não era bem.

-Como é que vocês, brasileiros e o Jaime em particular interpretam essas ambientais preocupações universais?

Eu acho isso uma hipocrisia. Por exemplo os Estados Unidos - sempre o habitual termo de comparação dos brasileiros - preocupam-se com o índio brasileiro, quando acabam com os do seu próprio país. Preocupam-se com a floresta Amazónica quando este país e outros continuam a proceder a experiências atómicas que alteram o equilíbrio ecológico mundial.

E continuou: Para nós, essas manifestadas preocupações com a amazónia até estão a ser motivo de chacota. Também nós temos preocupações com a amazónia que deve ser preservada. Mas também explorada de uma forma racional.

E conclui o seu pensamento: Colocar o Brasil na posição a que destrói as suas florestas é meio hipócrita porque quem destrói na verdade a Amazônia são estrangeiros, americanos, japoneses, etc...

-Com empreendimentos de interesse do Brasil, naturalmente...

Sim mas não na destruição que provocam.

COLLOR DE MELO

Que é um problema do Brasil. E, a propósito como vai indo Collor de Melo?

-Não votei nele! Como já disse, a única coisa que fez até agora foi um choque económico recessivo. Não apresentou nenhuma alternativa.

-Não votou Collor? Não. Votei Brizola! e continuou: Brizola é um

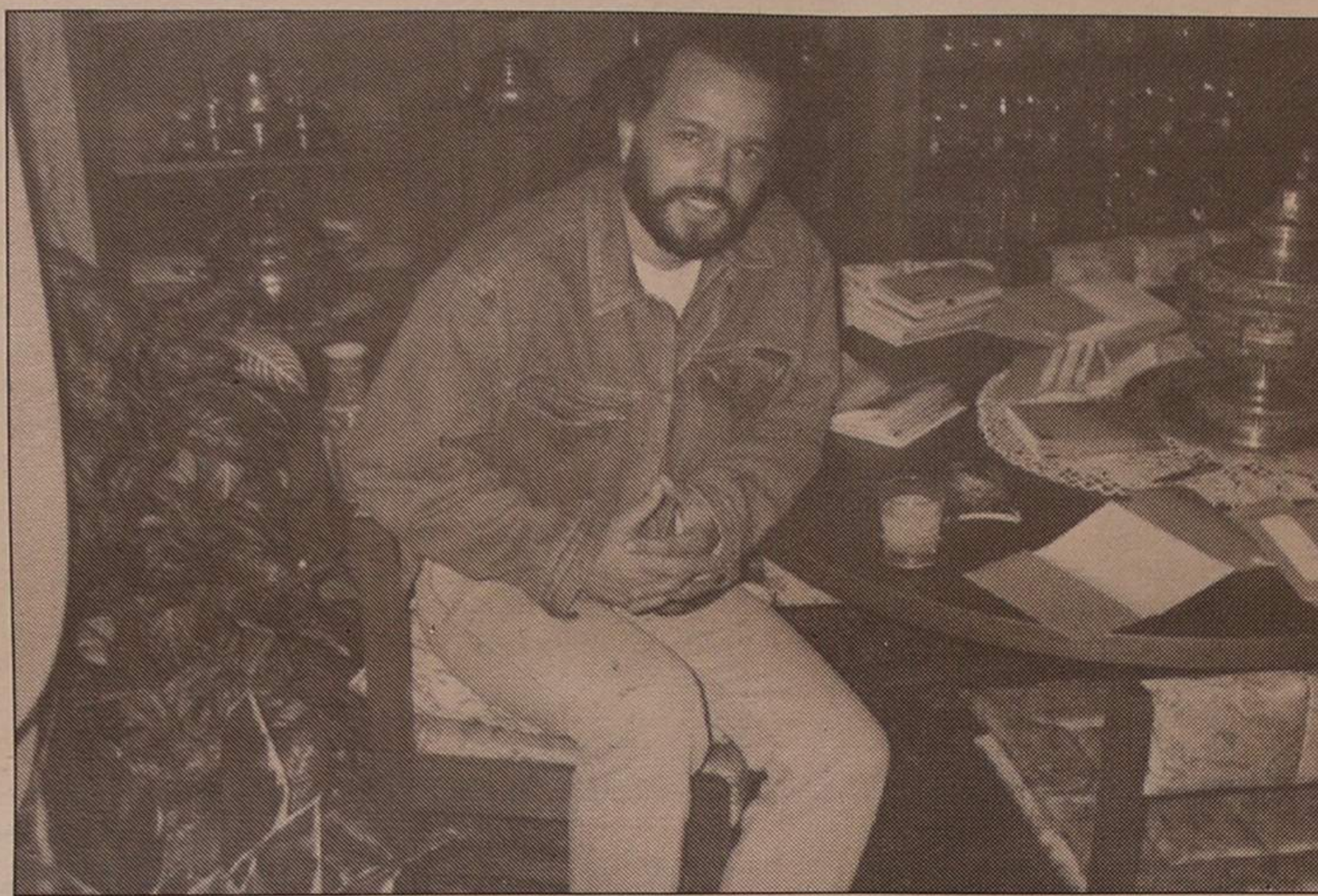

"Acho que o comunismo faliu"

país estrangeiro...

-Quanto?

É difícil de dizer por causa da inflação e do câmbio, mas dou uma ideia. Por cada passa-

É óbvio-disse-que a televisão traz vantagens. Abre a popularidade, que nos dá trabalhos, publicidade a apresentações em que se ganha muito

-Pode concluir-se que a Telenovela é assim um trabalho que, feito, se esquece, sem qualquer ligação entre o personagem e o intérprete...

SALDOS SOFAL

(De 27 de Agosto a 30 de Setembro de 1990)



PREÇOS ESPECTACULARES !!!

- CALÇAS PARA HOMEM E SENHORA
- CASACOS PARA HOMEM
- CAMISAS PARA HOMEM
- SAIAS, VESTIDOS E BLUSAS DE SENHORA
- E ... MUITOS OUTROS ARTIGOS ...!



POUPE TEMPO E DINHEIRO !!! VÁ ÀS LOJAS SOFAL!

AVEIRO - R. José Estevão, Nº 17,
- Av. Lourenço Peixinho, Nº 167

AREOSA - R. D. Afonso Henriques, Nº 54
CASTELO BRANCO - Av. 1º de Maio, Nº 91
COVILHÃ - R. Rui Faleiro, Nº 19

ESPINHO - Largo da Graciosa, Nº 37
FUNDÃO - Av. da Liberdade, Nº 38-40
GUARDA - R. do Comércio, Nº 38-42
MANGUALDE - Largo do Rossio, Nº 77
MATOSINHOS - R. França JÚNIOR, Nº 117
OVAR - R. Gomes Freire, Nº 3-A

PORTO - R. 31 de Janeiro, Nº 158
RÉGUA - R. dos Camilos, S/N
S. JOÃO DA MADEIRA - R. Oliveira Júnior, Nº 246
SEIA - R. Simões Pereira, S/N
TORTOSENDO - Av. Viriato, Nº 167
VISEU - R. do Comércio, Nº 108-112

MUITO GOSTOSO

do seu país

social democrata, um socialista. Não me importa a tendência política das pessoas mas o que elas fizeram, o que são capazes de fazer. O que eu sei dele são dois excelentes governos estaduais. Administrativamente interessava; agora se é da esquerda, do centro ou da direita não me interessa. Para mim é irrelevante.

TEORIA DA LIBERTAÇÃO

Acção dos Padres Progressistas

-Tem se falando, ultimamente, pouco na acção dos denominados **Padres Progressistas**, sem que esta designação tenha algo de pejorativo.

Fale-nos disso.

Os Padres ditos da Igreja Progressista continuam a fazer um trabalho muito válido, sobretudo na Amazônia e no Nordeste e que é um trabalho muito sério e muito importante socialmente. Contra a miséria.

Quando nós falamos em fome, falamos de uma forma que é por exemplo meia hora de atraso. É uma forma teórica. Mas fome, fome verdadeira é uma coisa que nenhum de nós

preocupados porque isso será recebido depois de morrer! -É católico?

Não sou católico apostólico romano. Acredito, sou cristão. Espiritista, embora tenha sido criado naqueles princípios. A primeira peça que fiz como ator amador foi a Vida de S. Francisco de Assis no papel de Frei Leão.

COMUNISMO/CAPITALISMO

Considerando o que se tem passado no leste da Europa, acha que o comunismo faliu mesmo?

Sim. Acho que o comunismo faliu. Mas não só. Repare em países que visitei: Suíça, Alemanha, Suécia, tudo países capitalistas. Não existe fome, há trabalho mas há, também um elevado índice de suicídio entre os jovens, grande consumo de droga e alcool. Falta-lhes alguma coisa.

Já alguma vez consumiu droga?

Não nem tenho vontade. Mas gosto do meu Wiskinho!

E, retomando o fio dos seus pensamentos: **Se aliarmos os conceitos básicos sociais do**

gerações. Até as pessoas terem maior igualdade de oportunidades.

E a liberdade não é para si fundamental?

Concerteza. Sobretudo a liberdade de expressão.

Que o comunismo parece ter vindo a negar...

E por isso eu não sou um comunista! Além disso essas divisões começam a ser muito arcaicas. No meu país procura-se um modelo de preocupação social. Se todo o ser humano dispuser do básico, então vão-se distinguir os melhores. Assim é natural. Mas as oportunidades têm de ser mais iguais. Veja a realidade brasileira que é muito difícil de perceber. Eu, por exemplo sou uma pessoa privilegiada.

Eu tive saúde, uma boa assistência, possibilidade de comida sempre à mesa, oportunidade de estudar.

Então, em determinado momento da minha vida eu tive a oportunidade de optar por uma profissão. Se nessa profissão eu for bom ou menos bom já é responsabilidade minha. Mas eu sou um entre centenas de milhares



"O "papo" do actor com "Defesa de Espinho"

vezes.

Tenho amigos arquitetos, dentistas, médicos, engenheiros, etc... e em todas essas áreas há o mesmo número de separações, de consumo de droga... Só que o artista tem a sua vida mais exposta e no Brasil são milhões de expectadores a saberem tudo de um artista.

Eu tenho uma vida pessoal muito reservada, mas quando uma pessoa se torna demasiado pública, a publicidade vai cecear a publicidade.

Desagrada-lhe ser conhecido publicamente?

Naturalmente, todo o artista, desde o momento que conheça

deseja ser conhecido. Por exemplo, se eu venho a Portugal aqui a Espinho passam as novelas que passam se eu chego aqui e ninguém me conhece é óbvio que seria uma grande frustração. Ser conhecido tem um preço na privacidade, mas eu tenho grande prazer em ser conhecido. Quando se é reconhecido isso é muito gostoso. Mas claro que não vou a toda a hora a lugares onde há muita gente. Vou a lugares mais reservados, senão não tinha privacidade nenhuma.

ESPINHO, PORQUÊ?

-A que se deve a sua presença em ESPINHO?

Já é a segunda vez que venho a Espinho. Vim em Fevereiro e voltei agora. Conheci a sobrinha do senhor Orlando, no Brasil e namoramos.

E desde a primeira vez que aqui vim gostei muito da cidade que é muito tranquila. Gosta-se de um lugar pela beleza, pelos monumentos, mas principalmente pelas pessoas. São as pessoas que nos unem aos lugares. O monumento você olha, acha bonito, tira fotografia.

E terminou: Mas de verdade o que nos prende aos lugares são as pessoas. As pessoas é que deixam saudades e vontade de voltar.



"Quem destrói a Amazônia não são os brasileiros"

tem ideia.

É uma coisa de que só eu posso falar por ter visto o tipo de pessoas que leva uma vida muito miserável.

Aqui, Jaime Periard entusiasmou-se e produziu a mais uma longa declaração da nossa conversa: **E nessas pessoas da chamada igreja progressista fazem um trabalho muito importante, socialmente: ajudam a plantar, a colher, a ler e a escrever e regras básicas de saúde e principalmente uma coisa que a igreja tradicional insiste em relação à riqueza e ao bem-estar: "Não fiquem**

comunismo acho à prática capitalista positiva...

A que é que chama prática capitalista positiva?

Você não passa fome, ter uma condição de vida boa, ter os bens de consumo que são seus... tudo o que lhe traz uma vida boa. Primeiro o essencial, saúde, educação, depois um bom carro, uma boa casa, um Wiskinho enfim... E aliado a essa prática positiva os conceitos sociais do comunismo... A questão está em retirar o que é bom do capitalismo e o que é bom do comunismo. Mas isso é um processo que precisa de duas

O MUNDO ARTÍSTICO

A privacidade e a fama

As pessoas por vezes pensam que o meio artístico possa ser um bom consumidor de droga e até lhe atribui um viver diferente...

Tenho uma implicância muito grande com essa coisa do meio artístico. O meio artístico é conotado com aqueles que se separam, os casamentos não duram, há muito consumo de droga, há homossexualismo, há uma série de coisas...

Só existe um ponto que as pessoas não consideram às

CÂMARA MUNICIPAL DE ESPINHO

EDITAL N.º 68/90

«CONCURSO PÚBLICO PARA ADJUDICAÇÃO DA EMPREITADA DE AMPLIAÇÃO DO CEMITÉRIO DA FREGUESIA DE ANTA - PRIMEIRA FASE».

MARIA ELSA FERRAZ ALVES TAVARES, substituta legal do Presidente da Câmara Municipal de Espinho.

Faz público que esta Câmara, em sua reunião de 28 de Agosto de 1990, deliberou abrir concurso público para a referida empreitada.

1 - Local da Obra: Freguesia de Anta, Município de Espinho.

1.1 - Preço Base do Concurso: 41 109 150\$00.

1.2 - Esta empreitada fica sujeita a IVA à taxa legal em vigor.

2 - O Projecto, Caderno de Encargos, programa de Concurso e documentos complementares podem ser examinados no Departamento Técnico da Câmara Municipal, durante as horas de expediente, onde poderão ser adquiridas as cópias daqueles elementos até 25 dias depois da publicação deste anúncio no Diário da República.

3 - O custo da totalidade dos elementos referidos no n.º 2 é de 7 950\$00, a pagar em dinheiro ou por cheque passado a favor do Tesoureiro da Câmara Municipal de Espinho.

4 - Alvarás exigidos: 2.ª categoria - 12.ª subcategoria da classe correspondente ao valor da proposta de acordo com o Decreto-Lei N.º 100/88, de 23 de Março ou categoria e subcategoria correspondentes na actual legislação.

5 - Os concorrentes deverão apresentar documentos que permitam apreciar a sua aptidão para a boa execução da obra, no que respeita às condições mínimas de carácter económico, financeiro e técnico.

6 - Local, dia e hora limite para entrega das propostas: Departamento Técnico da Câmara Municipal de Espinho, nos 30 dias seguintes ao da publicação do presente Edital no Diário da República ou no 1.º dia útil que se lhe seguir, caso o referido 30.º dia coincida com sábado, domingo ou feriado, até às 17 horas.

7 - Local, dia e hora do acto público do concurso: na sala das reuniões da Câmara Municipal de Espinho, na primeira reunião seguinte ao termo do prazo para entrega das propostas, pelas 15 horas.

8 - As propostas deverão ser redigidas em língua portuguesa.

9 - Podem assistir ao acto público do concurso todas as pessoas interessadas.

10 - O período durante o qual qualquer concorrente é obrigado a manter a sua proposta é de 90 dias, contados a partir da data da abertura das propostas.

11 - O tipo de empreitada é por série de preços.

12 - O prazo da execução da obra é de 270 dias, incluindo domingos e feriados.

13 - Os critérios de avaliação das propostas serão os previstos no artigo 93.º do Decreto-Lei n.º 235/86, de 18 de Agosto, de acordo com o que determina a portaria n.º 83/87, de 7 de Fevereiro.

E eu, Dulce Amorim, Chefe da Repartição Administrativa e Expediente da Câmara Municipal de Espinho, servindo de Directora do Departamento de Administração-Geral e Finanças no impedimento da respectiva titular, o subscrevi.

Paços do Município de Espinho, 6 de Setembro de 1990

Pel' O Presidente da Câmara,
Maria Elsa Ferraz Alves Tavares

PODE SER ÚTIL

FARMÁCIAS DE SERVIÇO

Cidade

Turno C - Quinta-feira, Higiene, Rua 19, n.º 393 * Sexta-feira, Grande Farmácia, Rua 62, n.º 457 * Sábado, Teixeira, Avenida 8 (Centro Comercial Solverde) * Domingo, Santos, Rua 19, n.º 265; Segunda-feira, Paiva, Rua 19, n.º 393 * Quarta-

-feira, Grande Farmácia, Rua 62, n.º 457.

Freguesias

Anta - «Farmácia de Anta», Estrada de Anta, telef. 721109
Paramos «Machado», estrada 109, telef. 726388
Silvalde «Conceição Barreiros», telef. 720278.

TELEFONES ÚTEIS

Cidade

Câmara Municipal, 720020 e 721800, Junta de Espinho, 724418, Registo civil, 720599, Tribunal Judicial, 722351, Correios, 720335, Bombeiros Volun-

tários de Espinho, 720005, Bombeiros Voluntários Espinhenses, 720042, Hospital, 720327 e 721141, Polícia de Segurança Pública, 720038, Guarda Nacional Republicana, 720035, Rádio-táxis Costa Verde, 720118, Rádio-táxis Unidos, 722232, Táxis do Largo da Graciosa, 720010, Táxis do Largo José Salvador, 723167, Repartição de Finanças, 720750, Jornal «Defesa de Espinho» e agência de publicidade «Empres», 721525, Centro de Saúde, 721167, Extensão de Saúde da Rua 31, 720664.

TÁXI ALTOS CÉUS - 726295

Freguesias

Anta - Junta de Freguesia, 726453, Extensão de Saúde, 725810, Paróquia, 720315.

Paramos - Junta de Freguesia, 722710, Paróquia, 722059, Centro Social, 722005.

Guetim - Junta de Freguesia, 724226, Paróquia, 723478.

Silvalde - Junta de Freguesia, 724017, Paróquia, 722026, Unidade de Saúde de Silvadiño, 723642, Unidade de Saúde da Marinha, 723101.

TRANSPORTES

Comboios

Para Aveiro (transvias) - 5.27 (não se efectua aos sábados, domingos e feriados oficiais) * 6.29 (não se efectua aos domingos e feriados oficiais) * 7.15 * 8.15 * 9.34 * 11.02 * 11.52 * 12.41 * 13.15

(não se efectua aos sábados, domingos e feriados oficiais) * 14.08 * 15.31 * 15.40 * 17.15 * 17.58 * 18.14 (não há aos sábados) * 18.43 * 19.27 * 20.02 (não se efectua aos sábados, domingos e feriados) * 20.25 * 21.34 * 22.35 * 1.09*

Para o Porto (transvias) - 5.46 * 6.51 * 7.28, 7.39 e 8.10 (não se efectua aos domingos e feriados oficiais) * 8.47 (não se efectua aos sábados, domingos e feriados oficiais) * 9.35 * 11.13 * 12.10 (não se efectua aos sábados, domingos e feriados oficiais) * 13.00 * 13.19 * 14.54 * 16.27 * 16.47 * 18.01 * 18.41 * 18.56 (não há aos sábados) * 19.55 * 20.44 (não se efectua aos sábados, domingos e feriados oficiais) * 21.31 (não há aos sábados) * 22.15.

Urbanos

Graciosa-Anta-Graciosa - 7.35 a) * 9.30 * 12.35 a) * 13.40 * 16.00 a) * 17.35 * 18.35 * 19.40.

Graciosa-Silvalde-Graciosa - 7.05 a) * 9.00 * 12.35 a) * 13.40 * 15.30 a) * 17.05 * 18.05 * 19.10 * 20.10.

a) Não se efectua aos domingos e feriados.

SIMON, S. A.

COMPRA E VENDA DE PROPRIEDADES

RUA 28, N.º 574 — TELEF. 725454 — 4500 ESPINHO

CLÍNICA DE MEDICINA DENTÁRIA DE ESPINHO

DR. ILÍDIO D'OLIVEIRA SANTOS

MÉDICO DENTISTA
Acordo com as Entidades:
ACASA; CGD; ADSE

Rua 16 (esquina Rua 19), n.º 545-1.º Dt.ªA
Telef. 722931 — ESPINHO

PARA COMPRAR BOM CAFÉ
Casa ALVES RIBEIRO

TORREFACTOR DE CAFÉ
ESTABELECIMENTO DE VENDA AO PÚBLICO
RUA 19, N.º 294 ☆ ESPINHO

FÁBRICA DE MÁRMORES E GRANITOS DA TABUAÇA

VITORINO LOPES DA CRUZ, SUCRS., LDA.

LUGAR DE ESPINHO - S. FÉLIX DA MARINHA
VILA NOVA DE GAIA
APARTADO 205 - 4503 ESPINHO CODEX
TELEFONE 720565



†
MÁRIO VALENTE DA MANCA
MISSA DO 5.º ANIVERSÁRIO

Sua esposa, filhos, genros, noras e netos, vêm por este ÚNICO MEIO, comunicar que será celebrada missa, por sua alma, no dia 15, sábado, pelas 19 horas, na Igreja Matriz de Espinho. Desde já agradecem a quem possa comparecer.



†
JOÃO PAULO FERNANDES DE OLIVEIRA
2.º ANO DE ETERNA SAUDADE

Seus pais e irmão participam que será celebrada missa pelo seu eterno descanso no dia 21/9, sexta-feira, pelas 19 horas, na Igreja Matriz de Espinho agradecendo desde já a todas as pessoas que se dignarem assistir a este acto.

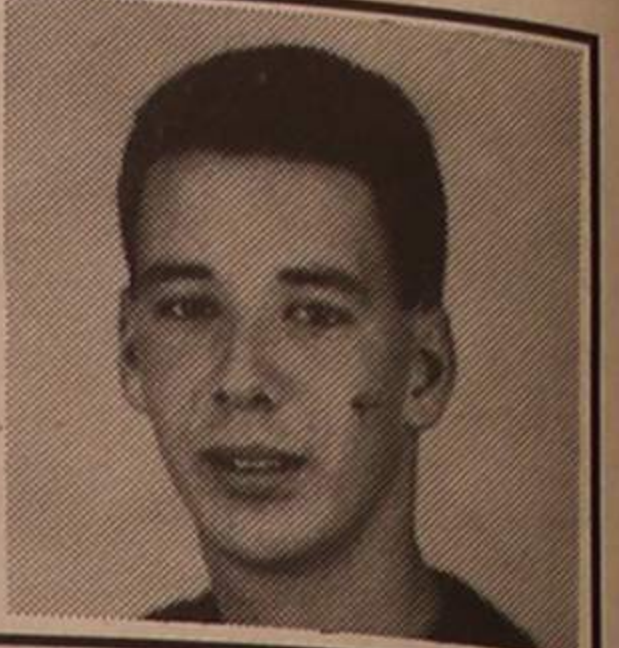

LUSOTUFO

TAPETES - CARPETES - ALCATIFAS

Telefone 72005 — CORTEGAÇA

Gabinete de Radiologia de Espinho

DR. J. NUNES DE MATOS
DR.ª MARIA DO CARMO VASCONCELOS
MÉDICOS ESPECIALISTAS - RAIOS X E ECOGRAFIA
Consultório: RUA 20 N.º 1.436-R/C DT.º - TELEF. 721975
Horário: das 9 às 18.30 horas

CLÍNICA DE MEDICINA DENTÁRIA, ESTOMATOLOGIA CIRURGIA ESTÉTICA E MAXILO-FACIAL

Acordos com: A CASA, ADSE, CGD, EDP, SAMS, SAD, PHILIPS e RABOR
- DR. JORGE PACHECO - Médico Dentista
- DR.ª EVA PACHECO - Médica Int. Estomatologista
- DR. HORÁCIO MONTEIRO DA COSTA - Médico especialista, Cirurgia estética, maxilo-facial e Ortognática
- ORTOPANTOMOGRÁFIA e TELERRADIOGRAFIA
DR. M. GIESTEIRA DE ALMEIDA
Médico Especialista de Ovidos, Nariz e Garganta, Otorrinolaringologista
DR. LUIS AGRELOS Médico especialista em doenças dos olhos
DR. JOÃO RODRIGUES CARVALHO
Médico Especialista do Aparelho Digestivo, Fígado Pâncreas e Endoscopia Digestiva
Rua 8, n.º 381-1.º - 4500 ESPINHO - ☎ 722718

†
DANIEL RODRIGUES DA COSTA
4.º ANIVERSÁRIO DO SEU FALECIMENTO

Quatro anos se passaram e outros se seguirão, mas a dor é cada vez mais pesada e a saudade maior.

Sua esposa, filho, nora e neto mandam celebrar uma missa por sua alma, na Igreja Matriz de Silvalde, na próxima quarta-feira, dia 19, pelas 8 horas da manhã. Desde já ficam muito gratos a todos os que se dignarem assistir a este piedoso acto religioso.

QUERIDO AVOZINHO, DEIXASTE-NOS HÁ 4 ANOS, MAS PARA NÓS CONTINUAS VIVO DENTRO DOS Nossos CORAÇÕES. JAMAIS TE ESQUECEREMOS. TEU NETO, CARLOS MANUEL.

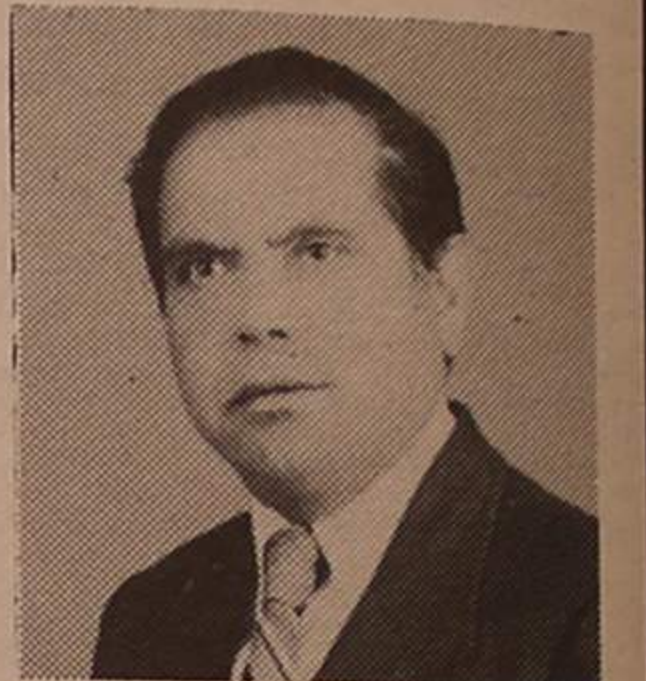

- JANTAR CONCERTO E ESPECTACULO
- BOÍTE COM ESPECTACULO
- SALAS DE JOGO, BANCADO, SLOTS e BINGO ao nível das melhores da Europa
- CINEMA e CAFETERIA



CASINO SOLVERDE ESPINHO

EMPESES

— GALERIA DE ARTE —
EXPOSIÇÕES DE ARTES PERMANENTES

A evolução da aterosclorose pode ser retardada se evitarmos os factores que a agravam e fomentarmos os que a contrariam



CASINO SOLVERDE ESPINHO

HOJE, QUINTA-FEIRA, DIA 13, ÀS 21.30 H.
DURO DE ROER - M/16 anos
De 14 a 20
CAÇA AO OUTUBRO VERMELHO - M/12 anos
SEXTA-FEIRA, ÀS 24 H.
O REGRESSO AO RIO KWAI - M/ 12 anos
SÁBADO, DIA 15
ESCÂNDALO - M/16 anos
MATINÉE INFANTIL
OS QUATRO CACHORRINHOS - Todos

DESPORTO

Ginástica

«A GRANDE APOSTA COMEÇOU NAS OBRAS DO GINÁSIO»

— Considera Henriqueta Vitó

■ MANUEL PROENÇA

A secção de ginástica do Sporting Clube de Espinho tem cerca de 250 atletas, na grande maioria, senhoras.

Um dos grandes objectivos, para além da compra de um duplo minitrampolim, é o de aumentar o número de participantes para 300 dentro da época que se avizinha; no próximo ano pretende atingir os 400 e chegar até aos 600, como já o teve em tempos não muito distantes.

Mas as dificuldades são muito grandes e prendem-se, em primeiro lugar, com as instalações (este ano minimizadas com as obras feitas no ginásio), e com a aquisição do próprio duplo minitrampolim.

O meio de subsistência desta secção está basicamente na cotização de onde são pagos os professores.

A directora da secção, Henriqueta Vitó, disse que «**não temos tido qualquer ajuda da direcção**», mas quando necessita, o executivo do clube «**não tem mostrado má vontade**».

De tradição do Sporting Clube de Espinho, a ginástica, esteve no ano passado, um pouco apagada, ao que nos disse a responsável, Henriqueta Vitó, «**por falta de condições**».

A esposa do presidente da Câmara Municipal de Espinho, foi atleta nos "tigres" e já há muito tempo se dedica a esta secção. É ela que a tem mantido em pé.

Em balanço da passada época, disse que «**foi uma verdadeira tragédia**». Explicou:

«**As condições de trabalho eram péssimas e vários elementos saíram, como foi o caso do Agostinho e da Clara, que acabaram por fazer**

muita falta ao Espinho. Tive de acabar com a ginástica de mini-trampolim, porque não tínhamos instalações para treinar. O clube não deu facilidades.

O ginásio era revestido a alcatifa, a água entrava por todos os lados e o material estava muito estragado, o que afastou muito as crianças.»

— Qual era o sector que se mantinha vivo?

«**Manteve-se a classe de preparação para o ISEF graças ao trabalho do Cabral — moço muito dedicado —. A iniciação à rítmica, à aeróbica, que funcionava no ginásio da Escola número três, a classe dos pequeninos, com muita pouca gente, e a classe de senhores, que sempre teve muita gente.**»

Estas últimas classes estavam e ainda estão em condições precárias. As aulas eram e ainda são ministradas na sede do clube. Estas classes, segundo Henriqueta Vitó, «**estavam nos bombeiros mas tiveram de sair por causa das obras. Penso que voltarão para lá; pelo menos foi-nos prometido, mas enquanto continuarem as obras não podemos lá voltar.**»

— Com a experiência do ano passado, qual é a grande aposta para esta época?

«**A grande aposta para este ano começou por serem feitas obras no ginásio. O piso está uma maravilha, vamos tentar arranjar algum material que está estragado (os colchões vão ser forrados) e tentei trazer o Agostinho e a Clara. O primeiro foi praticante e começou a treinar no Sporting Clube de Espinho.**

Estes dois treinadores retraíram-se um pouco, porque



Vamos avançar com uma classe de minitrampolim, com jovens dos sete aos nove anos

têm medo do futuro, mas acabaram por dar uma resposta definitiva. O Agostinho vai avançar com a classe de iniciação ao trampolim com jovens dos sete aos nove anos, que pode funcionar no ginásio. Os miúdos são pequenos e não necessitam de muita altura. Daqui a dois anos poderá ser uma classe de competição se o Espinho arranjar

condições para isso e comprar um duplo minitrampolim.

A Clara começará com uma classe de pequenos.

Estes dois treinadores continuarão a trabalhar na Académica.

Quero ver se arranjo outra professora para dar uma ajuda na classe de senhoras, porque Margarida está muito sobrecarregada.»

— Se o duplo minitrampolim é uma grande aposta da secção, quando o pretende implantar?

«**Para mim, talvez seja implantado dentro de dois ou três anos.**

Primeiro temos de arranjar sítio para treinar e depois temos de comprar o aparelho.»

— Qual seria o local onde poderiam treinar?

«**Para mim seria atrás dos balneários do pavilhão, se a direcção de Espinho estivesse na disposição de fazer obras. Já estamos a pensar nisto há muitos anos.**»

— A ginástica está satisfeita com o ginásio remodelado?

«**Estamos muito satisfeitos, se não entrar água. É necessário mantê-lo sempre limpo. O piso está muito bom e os próprios professores ficaram muito satisfeitos.**»

— Está optimista?

«**Estou um bocadinho. Andei com o moral um pouco em baixo e não queria voltar a pegar na ginástica, mas**

tenho uma grande paixão pelo Espinho porque comecei aqui a minha vida desportiva. Joguei voleibol, passei a pertencer à secção de natação e estive na ginástica imensos anos. Tenho um doi-me muito grande por aquilo e custa-me muito ver acabar uma secção, seja ela qual for.

— É assim tão difícil as pessoas aparecerem?

«**Na ginástica é muito difícil porque não dá louros a ninguém e não dá títulos.**

Andamos lá porque gostamos.»

Henriqueta Vitó, diz que no Espinho esta secção deveria «**virar-se mais para o tipo de ginástica como entretenimento. Deveríamos procurar captar a juventude para não perder o seu tempo noutras coisas, como a droga. Os jovens estariam ali ocupados. É evidente que tinham de pagar porque temos de remunerar professores.**

A ginástica seria mais recria-

tiva do que competitiva, porque o Espinho não tem grandes hipóteses. Este clube tem o futebol, que leva tudo, bem como o voleibol e o andebol. A ginástica será a última.»

A directora da ginástica "tigre" disse que gostaria de ver a ginástica a singrar e que as pessoas aparecessem. Os próprios pais e mães das crianças que estão a praticar ginástica no Espinho poderiam colaborar mais directamente comigo. Seria óptimo que a mãe de alguma ginásta me viesse substituir na secção; eu comecei por levar para lá as minhas filhas!»

— É uma proposta que está a fazer?

«**É uma proposta e até quase um apelo!**

Estou cansada e gasta. As pessoas riem-se e dizem que não me vêm em casa sem aquelas coisas, mas sinto que é necessário renovar, embora dê sempre a minha colaboração.»

TOTOBOLA

Concurso dos órgãos de informação n.º 38/90, relativo a 23 de Setembro de 1990. Prognóstico «Defesa de Espinho», redacção desportiva:

Sporting - Belenenses.....	1
Porto - E.Amadora	1
Benfica - Boavista	1
Gil Vicente - Guimarães.....	x
Beira-Mar - Penafiel.....	1
Marítimo - Salgueiros	1
Chaves - Nacional.....	1
Braga - Setúbal.....	1
Farense - Famalicão.....	1
Torreense - Estoril.....	x
Espinho - P.Ferreira.....	1
U.Leiria - B.C.Branco.....	1
Freamunde - Louletano.....	x

JOVEM!

- Completas 14 anos até 31 de Dezembro?
- Tens o 6.º, 7.º ou 8.º ano?
- Então podes fazer num só ano o equivalente ao 9.º ano de escolaridade.
- Completas 16 anos até 31 de Dezembro e tens o 9.º ano?
- Poderás inscrever-te no Curso Complementar dos Liceus, com equivalência ao 11.º ano.
- 12.º ano — aulas diurnas e nocturnas.

EXTERNATO OLIVEIRA MARTINS:

ESCOLA DO ENSINO PERSONALIZADO

RUA 19, N.º 786 — ESPINHO — TELEF. 721468



Henriqueta Vitó considera que o ginásio tem um piso maravilhoso, mas diz que será necessário conservá-lo

ESPINHO, 3 GUIMARÃES, 0

Jogo particular, realizado no Estádio Comendador Manuel de Oliveira Violas, em Espinho, sob arbitragem de Armando Queirós, de Aveiro, auxiliado por Martiniano Correia e Ferreira da Silva.

Espinho - Santos; Vithna (Eliseu aos 46 minutos), Sousa, Filó e Ernesto; Coelho, Flávio (Vitorino aos 64 minutos), Marcos António (Mayamba aos 76 minutos) e Fernando Cruz (Bessa aos 46 minutos); Zinho e Ado (Vermelhinho aos 46 minutos).

Suplentes: Vitor (guarda redes).

Treinador: Manuel José.

Guimarães - Jesus (Madureira aos 46 minutos); Nando, Cerqueira, Carvalho (Ricardo aos 57 minutos) e Béné; Basaúla (Vitor Azevedo aos 80 minutos); João Baptista (Peixoto aos 57 minutos), M'Bouh (Gomes aos 57 minutos) e Caio; Soeiro e Vitor Santos.

Treinador: Paulo Aurtori.

Marcadores: Sousa, Vermelhinho e Zinho (grande penalidade), respectivamente aos 32, 58 e 64 minutos.

Resultado ao intervalo: 1-0.

Em jogo particular

ESPINHO GOLEOU GUIMARÃES

Com um golo marcado na primeira parte, aos 32 minutos por intermédio de Sousa, e dois no tempo complementar, por Vermelhinho e Zinho (grande penalidade), respectivamente aos 58 e 64 minutos, a equipa do Sporting Clube de Espinho venceu o Vitória de Guimarães, por 3-0, em encontro de carácter particular que aproveitou a paragem dos campeonatos nacionais da primeira divisão de honra.

Foi um excelente espectáculo dado por duas excelentes equipas. O Espinho apareceu desinibido, apesar de lhe faltarem algumas pedras importantes, a jogar frente a um Guimarães, excelente conjunto o qual também apresentou um

pouco desfalcado.

O domínio do encontro pertenceu aos "tigres da Costa Verde" bem como as melhores oportunidades de golo. O Vitória soube dar uma excelente réplica e criou também algumas situações de apuro para a baliza à guarda de Santos.

O primeiro golo surgiu aos 32 minutos, após a marcação de um livre à entrada da área, por Zinho; Sousa saiu do meio dos centrais adversários e marcou o golo.

Na segunda parte, Vermelhinho que tinha acabado de entrar em campo e depois de uma jogada muito rápida pela direita através de Eliseu, recebeu o cruzamento e passou a conta-

gem para 2-0.

O terceiro golo "tigre" surgiu através da marcação de uma grande penalidade: surgiu mais uma jogada rápida da direita e um defesa vimaranense só teve a alternativa de defender a bola com a mão; a falta foi prontamente assinalada pelo juiz da partida.

É de salientar a excelente prestação do jovem defesa central "fabricado" pelas escolas de jogadores "tigres", Filó e o regresso ao 11 inicial do brasileiro cheio de talento, Ado. É também digna de saliência a excelente prestação que Sousa vem dando à equipa bem como a recente entrada do jovem guarda redes, Santos.

«GANHÁMOS MAIS CONFIANÇA» — Diz o técnico-adjunto "tigre" —

O técnico-adjunto dos "tigres", António Ribeiro, fazia o seguinte comentário ao encontro:

«Este jogo era necessário para a equipa começar a ganhar mais confiança. Como se sabe, não tivemos muitos jogos de preparação, entramos no campeonato quase sem os tais encontros que acabei de referir. Nós temos

condições e jogadores que responderam bem e nunca foram inferiores. Houve períodos muito bons em que a equipa trocava muito bem a bola e rompia muito bem na direcção da baliza adversária.

Fizemos três golos o que vai ser ótimo porque dará aos jogadores muita tranquilidade para encararem os jogos que se avizinham com outra segurança.»

Esta equipa já está melhor fisicamente?

«Exactamente como o Manuel José pretende, a equipa está a subir gradualmente. Com o trabalho que se está a fazer, estou confiante e tranquilo.»

Que perspectivas tem o próximo encontro do Espinho?

«Já vi o Leixões a actuar duas vezes e conheço a ma-

neira de jogar da equipa bem como a filosofia do próprio treinador.

É uma equipa muito aguerrida, tem bons valores individuais, mas nós estamos atentos e temos os nossos trunfos. Vamos tentar explorar os pontos fracos dessa equipa e por isso estou confiante. É um campo grande e com dimensões óptimas para a prática do futebol.»

O ADVERSÁRIO

No final do encontro, o técnico vimaranense, Paulo Aurtori fazia o seguinte comentário ao prélio:

«Ambas as equipas precisavam de rodar alguns jogadores e tentamos poupar alguns que vinham a jogar regularmente.

O Espinho fez um bom jogo e mereceu ganhar.»

JESUS VOLTOU A PISAR RELVADO DE ESPINHO

Jesus, é o guarda redes titular do Vitória de Guimarães. É um espinhense, que iniciou a sua carreira profissional dos "tigres" da Costa Verde.

Em sua opinião, este jogo particular deu-lhe «muito boas impressões do Sporting Clube de Espinho». E acrescentou: «Trata-se de uma equipa que recebeu bastantes jogadores novos, um técnico novo (em relação aos atletas porque a casa já o conhece perfeitamente). Fiquei bastante surpreendido com o valor desta equipa pelo que apresentou neste jogo particular. Julguei que o Espinho não estivesse tão bem e por isso, por nos terem surpreendido, é que me parece um pouco avolumado.

Mas os treinos servem para corrigir as coisas menos boas e por isso vamos continuar a trabalhar.»

— Como se sente ao pisar de novo o relvado de Espinho?
«Sempre que aqui entro quer em jogos particulares, quer em oficiais, sinto qualquer coisa que não sinto noutros encontros.

É aqui a minha terra e foi aqui que comecei a jogar futebol. Era aqui que eu gostava de ter jogado, mas nunca foi possível. Como profissional, sempre que cá me desloco, tento fazer com que a minha equipa saia vencedora.»

O golo que Jesus sofreu numa jogada de bola parada.

«As pessoas que vão acompanhar o Espinho durante o ano vão ver que estas e outras jogadas vão acontecer. Acredito, porque conheço o treinador do Espinho e sei que ele costuma explorar todos os cantos do campo, que vão surgir muitos golos. É isto que desejo, pela amizade que me une ao Manuel José, pelo carinho que tenho pelo clube e porque gostava de ver o Espinho entre os maiores do futebol português.»

LEIXÕES - ESPINHO NO PRÓXIMO DOMINGO

O Sporting Clube de Espinho defrontará no próximo domingo, dia 16, a turma do Leixões, agora orientada pelo ex-treinador "tigre",

Amândio Barreiras. O encontro realizar-se-á no Estádio do Mar em Matosinhos às 17 horas.

PASSA-SE

BOM RESTAURANTE E BEM LOCALIZADO EM ESPINHO

Contactar: **J. COUTO**

— Telefone 724236 (horas de expediente) —

TERRENO GUETIM

— (COM PROJECTO APROVADO) —

Invejável localização frente à estrada de muita circulação. 5.400 m², excelente para fábrica ou armazéns. Preço ótimo: 20.000 contos.

— Informa: TELEFONE 721173 —

TERRENO ESMORIZ

— (COM PROJECTO APROVADO) —

Excelente para fábrica ou armazéns, com 4.000 m². Muito boa localização. Só 15.000 contos.

— Informa: TELEFONE 721173 —

TERRENO SERZEDO

19.000 m², com muito bons acessos e água abundante. Já preparado para trabalhos agrícolas, com motor e poço de rega e múltiplas instalações. Próprio também para fábrica ou armazéns. Só 25.000 contos.

— Informa: TELEFONE 721173 —

ESPINHO

— TRESPASSE —

ESTABELECIMENTO COMERCIAL COM 200 M². LOCALIZAÇÃO INIGUALÁVEL. MOVIMENTO 5.000 C./MÊS, RENDA BAIXA, MUITO BOA CARTEIRA DE CLIENTES. DÃO-SE FACILIDADES.

— TELEFONE (02) 721173 —

PRECISAM-SE

a) — EMPREGADO DE ESCRITÓRIO

Para sector de importação, com conhecimentos de inglês e francês.

b) — EMPREGADA(O) DE ARMAZÉM

Pessoa jovem, com algumas habilitações.

c) — MOTORISTA DE LIGEIRAS E PESADOS

Para armazém, com idade máxima 40 anos.

d) — GUARDA-NOCTURNO

Idade até 40 anos, com carta. Oferece-se habitação c/ 2 q., sala, coz. e q. banho.

RESPOSTA AO AP. 80 — 4501 ESPINHO CODEX

VENDE-SE T3

11.500 CONTOS (URGENTE).

Contactar: **J. COUTO**

Telefone 724236 (horas de expediente)

TERRENO

— GAIA (OLIVAL) —

Com 1.125 m² e frente de 70 m. Em esquina. Excelente para construção de moradias ou bloco de apartamentos. Localização inigualável frente a estrada. Só 12.500 contos.

— Informa: TELEFONE 721173 —

PASSA-SE

CAFÉ EM ESMORIZ

Contactar: **J. COUTO**

Telefone 724236 (horas de expediente)

Vólei JOSÉ MOREIRA REGRESSOU AO MOLHO ACADÉMICA ASSUME COMPRIMISSIONS

"A Académica de Espinho, não vai abandonar o voleibol, vai sim assumir os compromissos europeus e os jogadores permanecerão cá, à excepção de Miguel Maia", disse-nos o presidente, Major Sérgio Santos.

O Presidente da Associação Académica de Espinho, admitiu a "Defesa de Espinho" que "vai haver uma mudança na equipa técnica" e confirmou que "o professor José Moreira passa a ser o treinador" da equipa de voleibol sénior académica.

José Moreira, que no princípio da passada época esteve à frente do Futebol Clube do Porto, já esteve no clube do Mocho, sendo um dos grandes responsáveis pela última escalada do vó-



O professor José Moreira é o novo treinador dos campeões nacionais.

lei académica no plano nacional.

Durante o fim-de-semana que passou, muito se falou que a equipa de voleibol da Associação Académica de Espinho, campeã nacional de 89/90, poderia deixar o campeonato nacional por não ter condições para assumir os seus compromissos com os atletas, que se prendiam com a falta de um "spencer".

Diz o presidente da Académica que "neste momento está tudo resolvido e não há problemas" e que "é amis uma especulação do que outra coisa, que posteriormente resultou numa precipitação dos acontecimentos, fruto da confusão que se gerou."

Futebol MAIS TRÊS LESIONADOS

Ivan Pudar e Neto são as três baixas que há a registar no plantel "tigre".

Segundo informações prestadas a "Defesa de Espinho" pelo chefe do departamento médico do Sporting Club de Espinho, Doutor Mendes Coutinho, o guarda-redes, Ivan Pudar, "contraiu uma lesão no menisco externo do joelho esquerdo. Foi operado no passado dia 5 e a sua recuperação está prevista para o fim do mês."

O defesa central, Néné, "teve uma ruptura na face posterior da coxa e deverá estar recuperado para o próximo jogo em casa", disse-nos o médico "tigre".

Quanto ao médio, Neto, "fez uma micro-ruptura no quadríceps, a sua recuperação está prevista para o final do mês", concluiu o doutor Coutinho.

STAND CABRIOLET

Rua 19, n.º 1313 e 1325 • Telef. 725493 • 4500 ESPINHO

JIPE TOYOTA LAND CRUISER TURBO	1989
OPEL CORSA 1.5 Diesel, 5 lugares	1989
AUSTIN MINI	1980
FIAT 900 C	1980
SEAT IBIZA 1.2	1986
OPEL REKORD 2100 D	1979
RENAULT TRAFIC, 7 lugares	1986

Eurocasion

NEM TODOS PRECISAM DE CARRO NOVO
TODOS PRECISAM É DE UM BOM CARRO!

CITROEN BX 19 GTI	1987	MERCEDES 240 D	1980
CITROEN BX SPORT	1986	PEUGEOT 505 GLD	1982
CITROEN AX GT	1989	— CARROS DE SERVIÇO —	
RENAULT 21 NEVADA	1988	CITROEN BX GTI 16 vdv	1989
CITROEN VISA GT	1983	CITROEN AX SPORT	1988
CITROEN PLATINE	1984	CITROEN BX GTI 1.6	1990
ALFA ROMEO 33 1.3	1989	CITROEN BX 11	1990
		CITROEN AX 11 TRE	1990

* ABERTO AOS SÁBADOS ATÉ ÀS 13 HORAS *

AUTO-INSUA, LDA.

CONCESSIONARIO CITROËN

AVENIDA DO GOLF TELEFONES: 722759 / 722995
TEX 27830 * 4500 ESPINHO

DESENHADOR/ORÇAMENTISTA

Para secção técnica de fábrica sediada em ESPINHO, pretende-se jovem, livre de serviço militar, com o mínimo de habilitações 12.º ano ou curso técnico-industrial.

Carta manuscrita com «curriculum» detalhado à redacção deste jornal ao n.º 5529

ESPINHO

TRESPASSA-SE

Estabelecimento comercial
Localização inigualável, renda baixa
Muito boa carteira de clientes
Telef. 724820 - ESPINHO

CENTRO DE CÓPIAS

(Antigo gerente da Casa ZÉ)

ABRIU EM ESPINHO
NA RUA 19, N.º 222-1.º, SALA 3

Fotocópias em A4 - A3 - B4
em grandes tamanhos
em Acetaf A4
em Papel Vegetal
Ampliações e Reduções
Encadernações em Espiral e a Quente

Srs. Professores e Estudantes, grande redução nos preços das fotocópias A4 normais até ao dia 31-12-90.

— SÓ 4\$50 —

Targã

AUTOMÓVEIS

- PEUGEOT 505 GRD 5L - 86 cinza-metalizado
- PEUGEOT 305 D isenta - 88
- PEUGEOT 309 GL Profil - 88
- JIPE NISSAN Patrol T. D. - 89
- FORD ESCORT RST - 87
- FORD ESCORT XR 3i Cabrio - 87
- JIPE SUZUKI SANTANA S 410 vermelho - 87
- RENAULT 9 TL - cinz.-met. - 89
- ALFA ROMEO 33 1.3 S - vermelho - 88
- GOLF GTB 5 (muitos extras) - 87
- AUTOBIANCHI Y 10 turbo - azul-metalizado - 88

MOTOS

SUZUKI GSX 1100 F - 88

ACEITO TROCA POR CARRO OU MOTO
CONDIÇÕES ESPECIAIS DE CRÉDITO
— PREÇOS PARA REVENDA —
RUA 19, N.º 884 - ESPINHO
TELEFONE (02)-725880

RESTAURANTE MARISQUEIRA DO MAGALHÃES

«O RETORNADO»

RUA 23, N.º 22 - ESPLANADA

Comunica e avisa os seus estimados clientes e amigos que encerra para férias de 18/9 a 4/10. Assim como comunica que a partir de Outubro até Maio, encerra às terças-feiras, para descanso do pessoal.

A Gerência desde já agradece.

ATENÇÃO JOVENS DE ESPINHO

— ABERTO CONCURSO —

Em S. João da Madeira, abrimos concurso para jovens estudantes ou trabalhadores. Para ocupação dos tempos livres, exercendo actividade em regime «part-time» numa empresa de renome internacional, onde 2 horas por dia se transformam em 140.000\$00/mês.

Para mais informações contacte o telef. 831178.

STAND SANTOS

COMÉRCIO DE AUTOMÓVEIS

Toyota Corolla Twin Cam 16	85
Peugeot 505, 7 lugares	86
Peugeot 504, 7 lugares	84
Fiat Panda 750 L	87
Fiat 127 900/C	80
Renault 5 GL, 5 portas	86
Renault 5 Campus, 5 portas	89
Ford Escort GL, 5 portas	89
Opel Corsa 1.0	89
Citroen Visa Club	83
Golf 1.6 Diesel, 5 portas	82

RUA 37-B, N.º 105 (STAND)
RUA 37, N.º 609 (ARMAZÉM)
Telef. 721390 - ESPINHO

PENTAMOTOR

AGENTES



STAND - OFICINA ASSISTÊNCIA: RUA 3, N.º 316 - (02)720316/725559 - 4500 ESPINHO (Portugal)



COSTA FERREIRA & MARTINS

RUA DO BONJARDIM, 652 - 4000 PORTO - ☎ 2000787/2005597
TELEX 26764 - FAX 384636

VIAGENS E TURISMO

- PARIS E PARQUE ASTÉRIX (9 dias) - 8 a 16/Setembro
- BENIDORM (10 ou 17 dias) - Partidas todas as sextas-feiras, Setembro/Outubro (garantidas)
- LOURDES/ANDORRA (8 dias) - Partidas: 22/Setembro
- GIBRALTAR/CEUTA (5 dias) - 10 a 14/Setembro
- ANDORRA (5 dias) - Partidas: 15/Setembro, 1 Nov., 1/Dez.
- CEUTA (2 dias e meio) - Partidas: 21/Set., Out./Nov./Dez.
- FINS-DE-SEMANA em PORTUGAL ou ESPANHA, maravilhosos circuitos Setembro/Outubro/Novembro/Dezembro
- TODOS OS DOMINGOS ALMOÇOS REGIONAIS, consulte-nos
- FÁTIMA - TODOS OS DOMINGOS e 12 e 13 de Set. e Out.
- VIGO - Partidas: terças, quintas, sábados e feriados
- FESTIVAL DA CERVEJA E MARISCO (1 dia) - 14/Outubro
- FESTIVAL DE MARISCO/SANGENGO - 1 ou 2 dias/Outubro
- FESTIVAL DOS DESCOBRIMENTOS/LISBOA - Partidas: 13 e 14/Set., com: DAVID BOWIE, SÉTIMA LEGIÃO, BAN, RÁDIO MACAU
- GRANDE PRÉMIO DE PORTUGAL FÓRMULA 1 - ESTORIL - Partidas: 22 e 23/Setembro - INGRESSO AUTÓDROMO GARANTIDO
- BELENENSES-PORTO e PORTADOWN-PORTO - Viagens especiais com preços especiais, consulte-nos
- ACOMPANHE O BENFICA EM TODAS AS SUAS DESLOCAÇÕES

90, ANO DE VIAJAR A PREÇOS DE 1989 - CONSULTE-NOS

ESCOLA PROFISSIONAL ARRANCA EM OUTUBRO

A Escola Profissional de Espinho - ESPE - vai iniciar o seu primeiro ano lectivo a partir do primeiro dia de Outubro.

Propriedade da Sociedade Promotora de Estabelecimentos de Ensino Ltd, leccionará os cursos profissionais de Electrónica, Turismo, Hotelaria e Relações Públicas.

Trata-se de uma iniciativa nova, em Espinho, com o objectivo de criar «uma simbiose entre a escola e a empresa».

De acordo com director pedagógico da ESPE, Valdemar Martins, esta nova escola profissional pretende ser «uma aposta nos sectores de Serviços e Industrial/Tecnológico, tão necessário ao concelho».

A ideia da sua criação terá, então, nascido da consciência de que a estrutura deficiente e carenciada da nossa indústria tem tido dificuldades em acompanhar o desafio da integração europeia, e da neces-

sidade de ultrapassar as situações de remedeio (das empresas) na especialização do seu pessoal» e que assenta «em critérios subjectivos e sem pedagogias adequadas». Para Valdemar Martins, o ensino profissional será um dos meios de contornar a «estrutura monolítica» do ensino tradicional, «pouco elástico e criativo e muito rígido».

MINISTÉRIO DA EDUCAÇÃO FINANCIA ALUNOS E DOCENTES

A ESPE representa um investimento de 100 mil contos, tendo o equipamento informático esgotado mais de 30 mil contos e o de electrónica 20 mil - despesas totalmente financiadas pela Sociedade promotora. O Ministério da Educação financia os custos com o pessoal docente e proporciona a atribuição

de subsídios de transporte e seguros escolares, o que permite a frequência gratuita da Escola.

A ESPE está instalada na Rua das Alminhas (nas traseiras da Escola Secundária Manuel Laranjeira e é constituída por cinco salas de aulas, um departamento de Electrónica e outro de Informática), Anfiteatro, Biblioteca, Serviços Administrativos e Bar.

Os cursos têm a duração de três anos, dão equivalência a 12º ano e permitem o acesso ao Ensino Superior. Entretanto, até ao final do ano, novos cursos têm realização prevista. Serão dirigidos a alunos com o 11º e 12º anos de escolaridade ano e meio de duração (Electrónica na área da Potência, Informática na área do CAD/CAM e Controlo de Qualidade para a Indústria Têxtil) e podem talvez representar «a ponte de ligação para o Ensino Superior em Espinho».

Próximo ano lectivo em Espinho

MEIO MILHAR DE CRIANÇAS NO ARRANQUE DA "PRIMÁRIA"

Mais de quinhentas crianças de ambos os sexos, ou para sermos precisos, 535, vão iniciar a sua actividade escolar no próximo ano lectivo, cuja abertura está prevista para o período compreendido entre 17 e 29 do corrente.

O total de crianças a participar no ensino primário é de 2.555, divididas pelas 17 escolas espalhadas por todo o concelho. A Escola nº 2 (em Espinho) albergará o maior número (600),

e a que terá menor número é a de Corredura.

Ao todo serão 142 professores, sendo 25 as vagas existentes antes de iniciadas as aulas.

De todos os professores e com excepção dos que vão candidatar-se às vagas existentes, não chega a uma dezena os que residem fora de Espinho.

Para a pré-primária, há duas escolas nas Antas, outras duas na sede do concelho e uma nas Marinhas.

Há uma sexta escola que se situa em Silvalde e vai funcionar sob a égide da autarquia, embora com pessoal docente do Ministério respectivo.

Refira-se, com curiosidade, que apenas cinco alunos, dos que completaram o ensino primário no anterior ano lectivo, vão estudar para o Colégio dos Carvalhos. Os restantes vão continuar os seus estudos nos estabelecimentos de ensino da cidade.

SOLDADO MORTO POR UM COMBOIO

Um soldado que prestava serviço no Regimento de Engenharia de Espinho foi morto por um comboio quando seguia pela via férrea na Estação da Granja.

Foi na noite de terça-feira. Manuel João Ribeiro Afonso, de 20 anos de idade, orfão de pai e mãe, residente na freguesia de S. Tomé do Castelo, distrito de Vila Real, foi com dois colegas dar um passeio pelos arredores de Espinho. Aliás, o destino dos três era o Porto. No entanto, como se fizesse tarde, quan-

do chegaram à Granja, decidiram voltar para trás, para o que se meteram num comboio que nessa altura vinha para esta cidade. Dois deles conseguiram embarcar, mas o terceiro, precisamente o Manuel Afonso, ficou em terra.

Para ele, a solução foi seguir a pé pela via férrea. Ainda não tinha saído da Granja e já um outro comboio que seguia em direcção ao Porto, lhe tocava num braço e o projectava à distância.

Entretanto, em Espinho, os colegas, preocupados com a ausência do Manuel Afonso, foram ao seu encontro. Quando chegaram à Granja depararam com ele estendido no chão bastante ferido.

Foi ainda conduzido ao Hospital de Espinho, mas pouco depois falecia.

A sua morte foi muito sentida no Regimento de Engenharia, mesmo a nível das hierarquias, dado o seu bom comportamento pessoal e militar.

CÂMARA MUNICIPAL ACORDA NA PERMUTA DE TERRENOS

Na sua reunião ordinária de quatro do corrente, a Câmara Municipal, entre outros, apreciou o seguinte ponto da ordem de trabalhos: Permuta do terreno do Palácio da Justiça pelo Prédio do Estado da rua sete.

Da Acta da referida reunião consta o seguinte:

Presente o ofício de 14 de Agosto da Direcção-Geral do Património do Estado a informar que caso esta Câmara mantenha interesse na permuta dos terrenos em referência, torna-se necessário que haja concordância com os valores encontrados em avaliação para os imóveis em causa. Informa ainda que o caso da Câmara não se pronunciar no prazo de 30 dias, retomará o processo de venda em hasta pública do imóvel, propriedade do Estado.

A Câmara tomou conhecimento e deliberou aceitar a permuta dos imóveis tal como foi proposto, embora continuando a discordar que não houve concordância nos valores encontrados em avaliação, dada às áreas de um e de outro serem bastante diferentes, pois que o prédio da rua sete, pertença do Estado, com área de 461 mil contos, equivalente a 54 230 escudos/m² e ao prédio do Palácio da Justiça, com área de 1 563 m² (apenas implantação do edifício) lhe foi atribuído o

mesmo valor global, o que equivale a 15 995 escudos o m² pelo que resulta um saldo a favor desta Câmara no montante de 59 761 490\$00.

Pronto! Consumou-se o negócio de uma forma leonina! O terreno onde está implantado o edifício em ruínas,

ilustrado pela fotografia já é nosso, do Município de Espinho.

Convenhamos que até foi um bom negócio e isso havíamos dito da nossa edição de 21 de Junho passado. Assim como assim o terreno da Feira já estava perdido!



O prédio da rua sete

Eleições na PSP

OPÇÃO ESPINHENSE COMO A MAIORIA

A Associação Sócio-Profissional da Polícia (ASP) elegeu três representantes para o Conselho Superior de Polícia ao vencer, por larga maioria, as eleições da passada segunda-feira. A ASP torna-se, assim, a

única representante dos profissionais da PSP, ao conseguir 65,9% dos efectivos policiais. A regulamentação das eleições especificava que do escrutínio saíram os três elementos para o órgão máximo de consulta do

comando-geral - o CSP, - e permitiria ainda sufragar a representatividade das três associações concorrentes. As Associações que não atingissem os dez por cento dos efectivos não poderiam assumir qualquer actividade associativa até às próximas eleições, em 1993.

Os resultados indicaram que a APIPP (Associação Profissional Independente dos Policiais Portugueses) ficou-se pelos 4,5% dos efectivos e a ADIPOL (Associação Democrática Independente da Polícia) pelos 4,6%.

No Posto da Polícia de Segurança Pública de Espinho, de um total de 77 elementos, 59,5% votaram na ASP; a ADIPOL conseguiu 30,5% dos votos, e a APIPP apenas 0,5%.

Quanto às abstenções, essas ficaram-se pelos nove por cento.

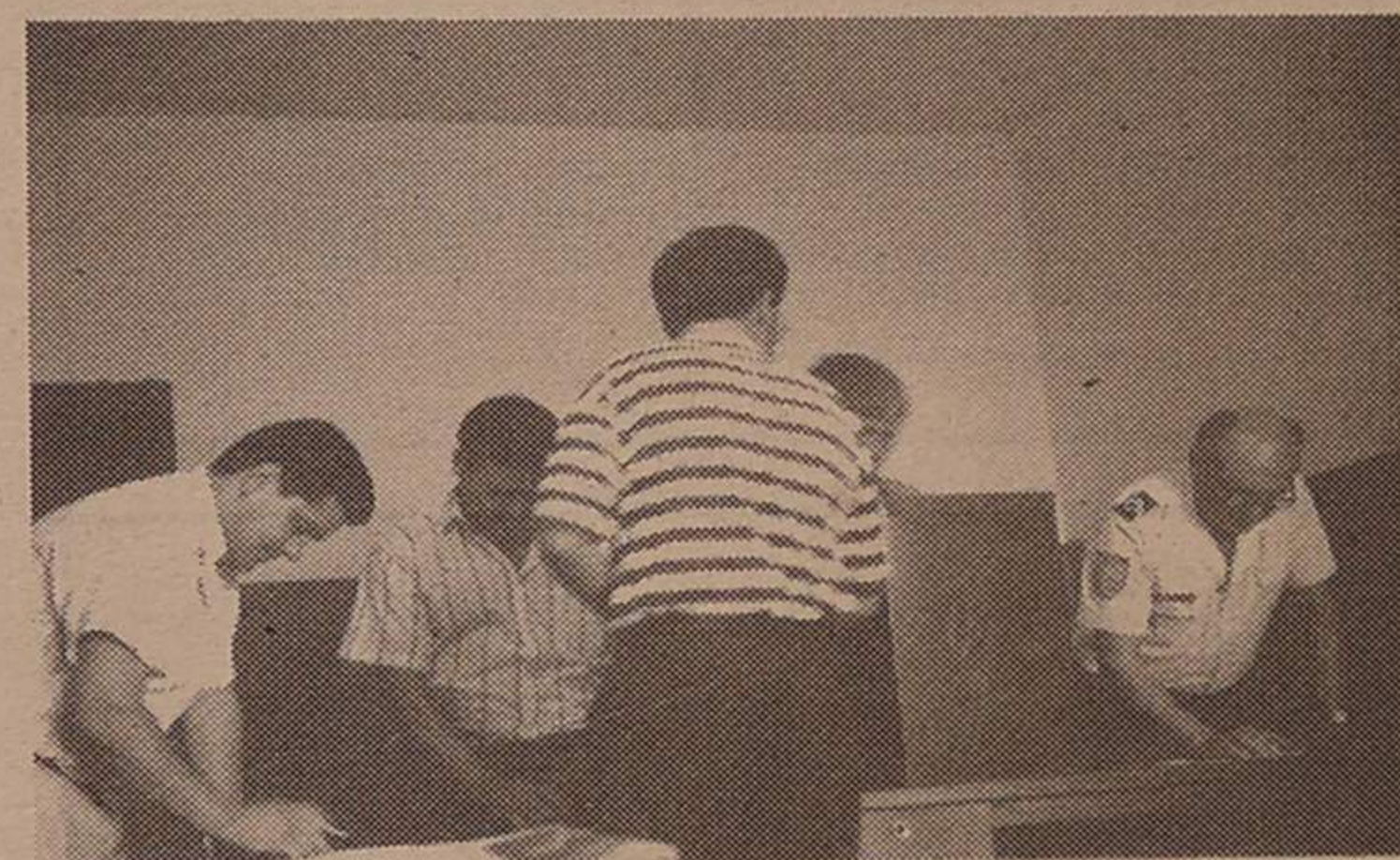

O acto eleitoral em Espinho

SEMANÁRIO REGISTADO
NA DIRECÇÃO-GERAL DE COMUNICAÇÃO SOCIAL SOB O Nº 41/37
FUNDADO EM 27 DE MARÇO DE 1932 POR BENJAMIM DA COSTA DIAS

DEFESA DE ESPINHO

PROPRIEDADE DA EMPES - EMPRESA DE PUBLICIDADE DE ESPINHO, LDA., MATRICULADA NA CONSERVATÓRIA DO REGISTO COMERCIAL DE ESPINHO SOB O Nº 59, FOLHAS 30 DO LIVRO C-1, COM O CAPITAL SOCIAL REALIZADO DE UM MILHÃO E QUARENTA MIL ESCUDOS □ REDACÇÃO E ADMINISTRAÇÃO NA RUA 26, Nº 601, 2º ESQUERDO, APARTADO 39, 4501 ESPINHO CODEX - TELEFONE 721525 □ MAQUETAGEM NA EMPES □ FOTOCOMPOSIÇÃO E IMPRESSÃO NAS OFICINAS GRÁFICAS DE "O COMÉRCIO DO PORTO", 4000 PORTO □ TIRAGEM MÉDIA DE 3.500 EXEMPLARES □ DEPÓSITO LEGAL Nº 1604/83 □ MEMBRO DO IPIR - INSTITUTO PORTUGUÊS DE IMPRENSA REGIONAL

APARTADO 39
4501 ESPINHO CODEX
PORTE PAGO

