

DEFESA DE ESPINHO

DE ESPINHO

90/11/1990
APARTADO 39
4501 ESPINHO CODEX
PORTE PAGO
ANO 59 • NÚMERO 3051
20 DE SETEMBRO DE 1990
PREÇO: 50\$00

DIRECTOR: ALVARO GRAÇA

SEMANARIO

FUNDADOR: BENJAMIM COSTA DIAS

SEU NOME É MANUELA...

Manuela Aguiar foi homenageada na sua terra de Gondomar. A vice-presidente da Assembleia da República protagonizou com a sua presença o ponto mais alto das comemorações do aniversário da fundação de um jornal local - o «Notícias de Gondomar».

Ao longo dos tempos, a Dr.ª Manuela Aguiar tem sido alvo de várias (de muitas) homenagens, no país e no estrangeiro. No Brasil, por exemplo, recebeu recentemente o título de «cidadã do Rio de Janeiro», pensamos, no entanto, que esta de domingo, foi diferente das demais.

Tratava-se da terra que a viu nascer e de que tanto se orgulha da sua filha ilustre. Foi dali que, menina ainda, partiu para o colégio onde fez o 5.º ano, portanto muitos anos antes de se fixar em Espinho com os pais.

Foi a oportunidade de, no domingo, a Dr.ª Manuela ouvir ser tratada por «tu» por alguns dos convidados e que ela correspondeu, naturalmente, com igual tratamento. Eram amigos da sua terra e do seu tempo. O Dr. Albino Soares foi um deles. O secretário de Estado da Comunicação Social revelou o que muitos desconheciam: fizeram ambos um trajeto político muito próximo, «abimados pelos mesmos princípios, pelas mesmas convicções, cometidos à mesma militância».

Em meia dúzia de palavras, o governante traçou o perfil da que fora sua colega na Universidade de Coimbra: «inteligência subtil, firmeza inabalável, perseverança, empenho e entusiasmo que põe nas suas ideias, generosidade e competência que sempre a caracterizam».

Raramente se ouve falar tanto e tão bem de uma pessoa, como se ouviu em relação à dra. Manuela Aguiar. Os próprios adversários políticos se rendem à sua condição de mulher fora do vulgar, como foi o caso do presidente da Câmara da sua terra, que é socialista.

Do Brasil vieram, também, palavras muito bonitas, por intermédio do homem que preside à maior instituição portuguesa de cultura no Rio de Janeiro, por sinal gondomarense.

Tudo isso fez perturbar a homenageada, quando se levantou para agradecer. Por vezes emudeceu, à procura de uma palavra ou de uma frase com que pudesse completar o seu raciocínio.

Este o ensejo que não quisemos perder, de render preito sincero à espinhense adoptiva, que é simultaneamente uma grande mulher e uma prestigiosa figura pública.

Só para ouvir falar dela, valeu a pena ter ido no domingo a Gondomar...

Álvaro Graça

Automotora desfaz veículo na Rua 20

CASAL DE FRANCESES NÃO MORREU POR MILAGRE

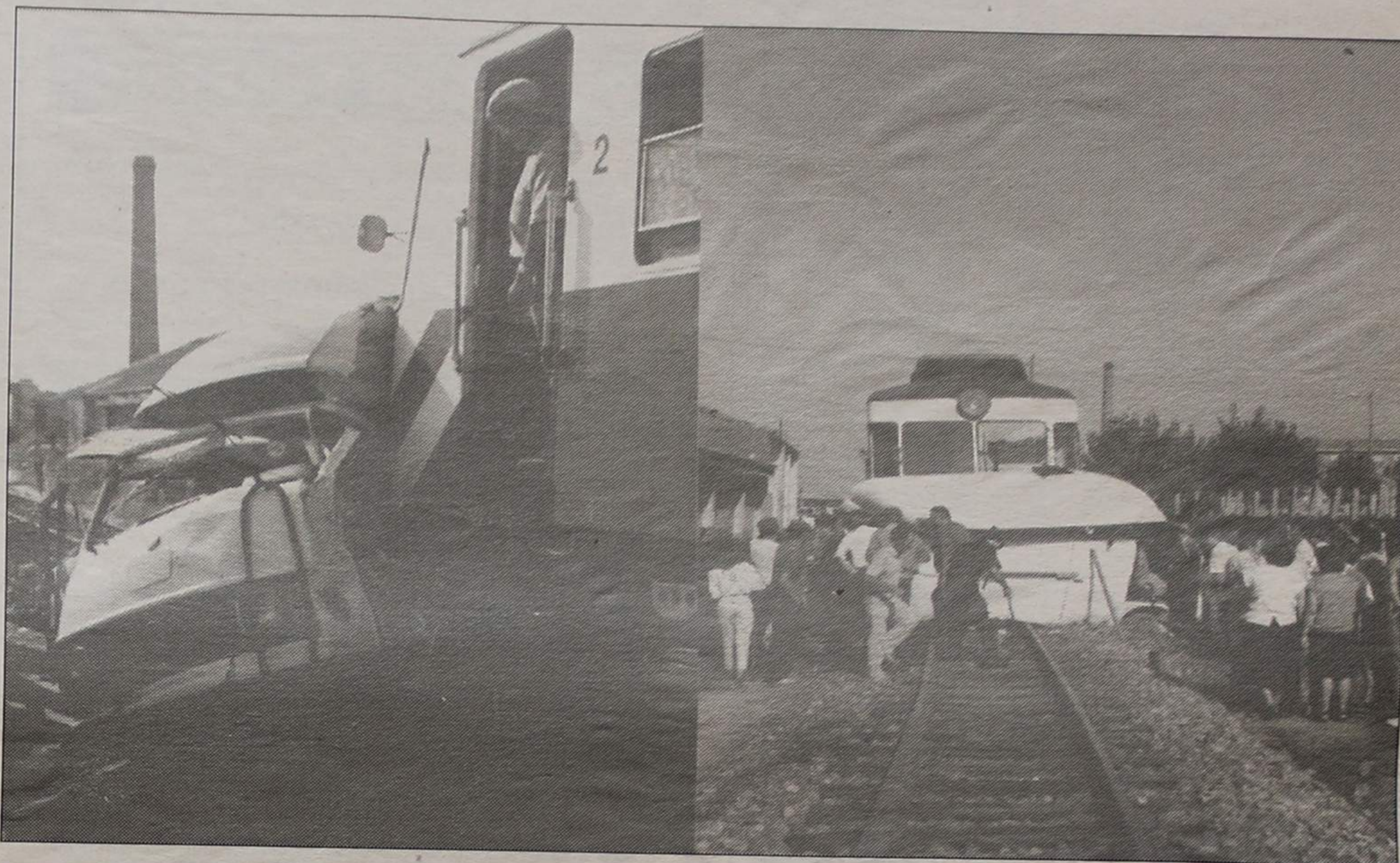

Dois feridos de gravidade de nacionalidade francesa e um veículo transformado num montão de sucata, é o balanço de um acidente que na manhã de quarta-feira ocorreu na passagem de nível (sem guarda) da Rua 20, provocado pela automotora que saíra da Estação de Espinho pelas 9.30 e seguia para Sernada do Vouga.

O maquinista da automotora, que se recusou em identificar-se, disse à nossa reportagem que businou várias vezes antes de chegar à passagem de nível, o que foi confirmado por testemunhas oculares.

No entanto, o condutor da furgoneta, que não conhecia naturalmente o local, entrou afoito, sendo o veículo apanhado em cheio, e indo à frente da automotora cerca de cinquenta metros, para aí se deter totalmente desfeito.

Do interior saiu pelo seu próprio pá, mas cambaleante, senhora que acompanhava o condutor e que se presume ser uma mulher. Mais ferido estava o que supomos ser seu marido, o qual teve de ser retirado do seu lugar por populares, com alguma dificuldade.

O pára-brisas da furgoneta «voou», estilhaçado para a Rua 20. Pendendo do retrovisor interior, via-se uma flâmula do Santuário de Nossa Senhora da Assunção, em Vilas Boas, concelho de Vila Flor.

No chão, onde se deteve o veículo esmagado, ficou um monte de recordações que o casal foi juntando durante esta trágica viagem a Portugal.

Os dois feridos foram conduzidos ao hospital local, onde foram observados pelas duas médicas de serviço.

Também lá fomos, na mira de obtermos a identificação do casal e qual a gravidade dos ferimentos. Dissemos quem éramos e o que pretendíamos. Primeiramente, uma dessas médicas mais mal humorado do que preocupada, convidou-nos «a aguardar». A outra, aparentemente mais simpática (que afinal não o foi...) «aconselhou-nos» a esperar lá fora.

«Sim, nós vamos, minha senhora». E fomos...

O condutor, dada a gravidade do seu estado, foi conduzido para o Hospital de Gaia, onde se encontra internado, mas livre de perigo.



TANTA GENTE E DE TÃO LONGE!

■ REPORTAGEM NAS PÁGINAS 6 E 7

PEQUENOS ANÚNCIOS

Advogados

A. CAMARINHA LOPES e HENRIQUE RODRIGUES - Rua 19, n.º 274 - 1.º - Espinho - Telef. 726471.

FERNANDO GUIMARÃES - Advogado - Telef. 723731, Rua 19, n.º 927 - 4500 Espinho, horário: 9-19 h., sábados: 9-12h.

Aluguéis

QUARTO - Casa de todo o respeito, aluga um quarto bom a senhora ou menina. Carta a este jornal ao N.º 5532.

Boa mesa

A. VARINA - Almoços, jantares, petiscos. Aberto todos os dias. Rua 2, n.º 129 - Telef. 724630, Espinho.

Empregos

OFERECE-SE MASSAGISTA - A serviço para clínica ou ao domicílio. Resposta a este jornal ao n.º 5531.

JOVEM 12.º ANO - Situação militar resolvida. Carta de condução. Conhecimentos de contabilidade e informática e marketing de vendas. Oferece-se. Telef. 056-73827.

ELECTRICISTA AUTO - Precisa-se p/ Espinho. Contactar Telef. 935507.

DESENHADOR DE PUBLICIDADE PROCURA - Sócio capitalista, para futura empresa de desenho e pintura publicitária. Em Espinho. Contactar telef. 7624777 (a partir das 20 h.).

Médicos

CLÍNICA DENTÁRIA DR. CARLOS RAMOS PEREIRA - Av. 8, n.º 784 - 1.º Espinho. Telef. 723472. Rua Elias Garcia, 55-1.º - Ovar - Telef. 52401.

Serviços

VÍTOR LANCHÁ - Estúdio de Vídeo Vítor Lanchá. Reportagens em vídeo e fotografia. Conversão de NTSC (E.U.A.) E Secam (F) para sistema português (PAL). Conversão de 8 mm, super 8 e 16 mm para vídeo (BETA e VHS). O profissionalismo fala por si. Rua de Esmojães, Anta, Espinho. Telef. 725344.

Vendas

VIVENDA - Com 300 m² de área, mais arrumos de 70 m² e quintal. Telef. 720325.

VENDE-SE BOA MORADIA - Tipo casa de campo, em Paços de Brandão. Construção óptima e recente. Térrea c/ 2 pisos. Ocupando a área total de 1300 m², incluindo jardim, garagem e quintal. Tudo ou parte. Contactar telef. 764241.

VENDE-SE TERRENO

EXCELENTE P/ QUINTINHA. TEM 150 M DE FUNDO. ÁREA TOTAL: 2.300 M², ZONA DE CONSTRUÇÃO A 5 KM DO MAR E DA CIDADE DE ESPINHO. ESTRADA ESPINHO-PICOTO (EM OLIVÃES). BOM PREÇO: 3.500\$00 M²

NÉLSON BRAGA - Telef. 7622314

TERRENO E MORADIA

Vende-se moradia, 3 frentes, em construção já pronta de pedreiro. Junto ao Café S. Félix a 2 km. de Espinho. Cave em cimento armado p/ 4 carros, r/chão amplo. 1.º andar: 3 quartos, grande sala e cozinha, 2 banhos e despensa, grande salão no sótão. Pela urgência só 8.000 contos.

NÉLSON BRAGA - Telef. 7622314

VENDE-SE TERRENO

- PARA MORADIA DE 3 FRENTES, C/ ÁREA TOTAL 650 M².
- LOCALIZAÇÃO AO SOLVERDE.
- PREÇO: 9.500\$00 M².

TELEF. 7622314 (REDE DO PORTO)

TERRENO ESMORIZ

— (COM PROJECTO APROVADO) —

Excelente para fábrica ou armazéns, com 4.000 m². Muito boa localização. Só 14.000 contos

TRATA EM EXCLUSIVO 721173

TERRENO GUETIM

— (COM PROJECTO APROVADO) —

Invejável localização frente à estrada de muita circulação. 5.400 m². Excelente para fábrica ou armazéns. Preço óptimo: 23.500 contos

TRATA EM EXCLUSIVO 721173

Polícia

FURTOS EM AUTOMOVEIS: OS MAIS DESEJADOS

Uma motorizada, tampões de viaturas e o interior de um automóvel foram os alvos escolhidos pelos larápios, nos últimos dias, em Espinho.

De acordo com a PSP, no passado dia 9, foram detidos dois menores do Bairro Piscatório, na sequência dos assaltos que haviam perpetrado numa adega no Bairro de Santa Cruz, em Silvalde, bem como à residência anexa àquela. Os dois passavam, na altura, férias da Escola de Santa Clara (casa de correcção de menores) de Vila do Conde. A PSP de Espinho apurou, entretanto, que os dois menores, juntamente com uma rapariga, também menor, haviam recentemente assaltado duas residências em Espinho, de onde furtaram dinheiro e dois relógios de pulso. Os três jovens encontram-se, de novo, internados e os bens foram já recuperados.

Furtos aumentaram em Agosto

O número de furtos praticados em Espinho em estabelecimentos comerciais, a pessoas e automóveis aumentou no passado mês de Agosto em relação a Julho (79 ocorrências contra 53), segundo um comunicado da PSP. Contudo, manteve-se o número de queixas apresentadas por emissão de cheques sem provisão bancária (14), no valor de 2.015.482\$00.

O comunicado dá ainda conta da detenção de 14 pessoas, três das quais por furto e quatro pela posse de 30 gramas de haxixe.

No mesmo mês ocorreram 52 acidentes de viação, tendo deles resultado 15 feridos graves e 19 feridos ligeiros. Quatro destes acidentes ficaram a dever-se à desobediência à sinalização, seis ao excesso de velocidade e 21 a manobras perigosas.

Em operações do STOP, e na fiscalização de 336 automóveis, a PSP procedeu à apreensão de 10 cartas de condução e quatro automóveis. Durante a fiscalização verificaram-se ainda 68 infracções às leis de trânsito, e de nove condutores que foram sujeitos ao teste de alcoolémica apenas um deles acusou taxa superior à permitida por lei.

A PSP de Espinho elaborou ainda 667 autos de transgressão às leis de trânsito, 192 dos quais por desobediência à sinalização, 414 por estacionamento irregular e 7 por falta de capacete de protecção. Foram também rebocados alguns automóveis que impediam o acesso a propriedades ou prejudicavam a livre circulação do trânsito.

OFICINA DE MECÂNICA
ESPINHO

Elevador de 4 pontos, estufa de pintura, ferramenta completa, ferramenta de chapeiro, esticador de chassis e ainda viatura. Movimenta 3.500 contos/mês. Renda: 50 contos. Preço: 14.000 contos, facilitados.

TRATA EM EXCLUSIVO 721173

VENDE-SE LOJA NOVA

— ESPINHO —

PRÉDIO EM CONSTRUÇÃO

100 m² com pátio traseiro, 2 toilettes, arrumos e escritório. Boa localização.

TRATA EM EXCLUSIVO 721173

TERRENO — ESPINHO

LOTES EM SILVALDE

Lotes residenciais entre 450 e 600 m². Muito boa localização, frente à estrada.

TRATA EM EXCLUSIVO 721173

TERRENO SERZEDO

19.000 m², com muito bons acessos e água abundante. Próprio para fábrica, armazéns, ou trabalhos agrícolas. Só 25.000 contos.

TRATA EM EXCLUSIVO 721173

TERRENO

— GAIA (OLIVAL) —

Com 1.125 m² e frente de 70 m. Em esquina. Excelente para construção de moradias ou bloco de apartamentos. Localização inigualável frente a estrada. Só 12.500 contos.

TRATA EM EXCLUSIVO 721173

TRESPASSES ESPINHO

LOJA NA RUA 23

Muito bem localizada. Renda: 20 contos/mês. Dá para todo o ramo. Inclui recheio com computador. Preço: 19.500 contos.

TRATA EXCLUSIVO: 721173

Artis
RETRATOS DE ARTE

REVELAÇÃO RÁPIDA
PROCESSO KODAK
MINILAB MODERNO
VEJA A PERFEIÇÃO DA REVELAÇÃO KODAK
OFERTA DE 1 ROLO NA REVELAÇÃO

RUA 19 N.º 287 — TELEFONE 722387

STAND CABRIOLET

Rua 19, n.º 1313 e 1325 • Telef. 725493 • 4500 ESPINHO

JIPE TOYOTA LAND CRUISER TURBO	1989
OPEL CORSA 1.5 Diesel, 5 lugares	1989
AUSTIN MINI	1980
OPEL CORSA 1.2 (5 PORTAS)	1986
VW GOLF GLI (CABRIOLET)	1983
OPEL REKORD 2100 D	1979
RENAULT TRAFIC, 7 lugares	1986

BPA

DIVISÓRIAS • TECTOS FALSOS
MÓVEIS METÁLICOS • ESTANTES DE ENCAIXE
CANTONEIRA • CARGA PESADA

Facultamos Testes de Isolamento e Insonorização

JOÃO BIGAÍL & DUARTE, LDA.
RUA 20, N.º 1542 • TELEF. 720918
4500 ESPINHO

"DEFESA DE ESPINHO"

A MAIOR AUDIÊNCIA

TERRENO

ESPINHO ☆ ANTA

COM 4.500 m²

EXCELENTE PARA FÁBRICA OU ARMAZÉNS

TRATA EM EXCLUSIVO 721173

QUARTEL DOS «VOLUNTÁRIOS» DE ESPINHO FICOU PARA NOVA REUNIÃO CAMARÁRIA

■ JOSÉ SAMPAIO

Foram cinco os principais assuntos tratados na última reunião ordinária da Câmara Municipal, que ocorreu no passado dia 11 de Setembro, à hora habitual, estando presente toda a vereação com excepção do presidente, ausente em gozo de férias, sendo sua substituta legal Elsa Tavares, que presidiu.

SUBSÍDIOS

Rolando de Sousa prometera-nos ecumprir: da definição de critérios passou à *quantificação*, materializada numa proposta, que continha os valores globais dos subsídios destinados às actividades amadoras do S.C. de Espinho e A.A. de Espinho.

Segundo esse documento, que resumimos em peça separada, o Sporting de Espinho receberá 6.980 contos e a Académica 6.500 contos.

Voltamos a chamar a atenção

bleia Municipal, o executado, nesta reunião, deliberou não *lançar a derrama e comunicar, o facto à direcção de Finanças*, concordando, assim com os que são de opinião de que *não é política desta Câmara lançar qualquer derrama*.

Por enquanto, concordamos, ainda não há base legal, mas não excluímos essa possibilidade face a um qualquer investimento importante e o «*não é política*», deve *subordinar-se à realidade*.

TURISMO DE HABITAÇÃO

Ora aqui está uma notícia que nos surpreende: desde 27 de Agosto a *Vila Maria* situada na Rua 62, encontra-se inscrita na modalidade de Turismo de Habitação com um determinado número de quartos *para alojamento turístico*.

que a obra que lhes vai permitir *prestar melhores serviços à comunidade* se conclua.

Mas... ainda falta muito e não vemos como a Câmara possa «*esticar*» ainda mais a atribuição de subsídios.

É assunto para ulterior solução. Aguardemos!

FEIRA SEMANAL

Não andam muito satisfeitos os feirantes que vendem carne na feira semanal com a nova tabela de taxas relativas a *viaturas para venda de carne* - incluindo o fornecimento de energia e água - que neste caso fixa em 22.500\$00 a importância a pagar por cada unidade.

Queixam-se, ainda da falta de *condições de acesso para carga e descarga*, agravadas pela última *remodelação* na feira, além da nova taxa, superior em 50% à anterior.

Na sua reunião a Câmara *tomou conhecimento* dos argumentos dos feirantes e *deliberou manter* o que foi, oportunamente *envidar esforços no sentido de satisfazer as restantes pretensões*.

MOVIMENTOS DE TESOURARIA SITUAÇÃO EM 10 DE SETEMBRO

Segundo a informação de Tesouraria presente na reunião que vimos noticiando, era a seguinte a situação financeira do Município: *Operações Orçamentais* - 136.059.406\$90 *Operações de Tesouraria* - - 27.500\$00 *Documentos* - - 7.082.531\$50.

O que conta no orçamento da Câmara é, somente, a primeira daquelas três importâncias.

Para que o leitor possa ter uma ideia do que significam aqueles cento e trinta e seis mil contos, repetimos os valores da mesma rubrica em diferentes alturas do corrente ano:

23 de Maio - 228 mil contos, aproximadamente
04 de Junho - 166 621 345\$00
12 de Junho - 178 840 485\$00
18 de Julho - 178 795 506\$00
23 de Julho - 171 055 872\$00

Que ninguém se assuste com os 136 059.406\$00 porque provavelmente ainda não entraram nos cofres, este mês, os habituais cerca de trinta mil contos do Estado!



Obras no quartel dos Bombeiros Voluntários de Espinho.

para estes subsídios que não têm nada a ver com outros dirigidos a diferentes fins, nomeadamente actividades desportivas profissionais, esses obedecem a outros critérios de natureza subjectiva.

As actividades amadoras de outras colectividades, nomeadamente futebol-campeonatos locais-atletismo, ciclismo, columbofilia, etc., ainda não foram consideradas e sê-lo-ão, ao que apurámos, em breve.

Mas ninguém espere por um *pai natal* de saco cheio!

DERRAMA MUNICIPAL

Esta forma de aumentar as receitas municipais não tem sido muito utilizada. Teria sido por uma única vez nos quinze anos recentes e para um fim bem determinado.

Conforme a legislação em vigor, pode um Município lançar uma *derrama* para *ocorrer ao financiamento de investimentos ou no quadro de contratos de reequilíbrio financeiro*, não podendo a dita colecta *exceder 10% da do imposto sobre o rendimento das pessoas colectivas geradas na sua área geográfica*.

Como qualquer deliberação sobre aquela matéria deve ser comunicada até 30 de Setembro ao director de Finanças de Aveiro no caso de Espinho - mas antes, discutida e votada pela Assem-

Tanto quanto sabemos é este o primeiro caso. Dele tomou conhecimento a nossa Câmara, através de um ofício da Direcção-Geral de Turismo, *congratula-se com o facto e deliberou, ainda, informar o Posto de Turismo local para divulgação*.

BOMBEIROS VOLUNTÁRIOS DE ESPINHO, QUARTEL, OBRAS DE AMPLIAÇÃO

Esperando a *melhor compreensão* da Câmara, a direcção da Associação Humanitária dos Bombeiros Voluntários de Espinho oficiou, fazendo o ponto da situação no que respeita às *obras de ampliação do seu quartel*, solicitando a intervenção do Município *na parte financeira para fazer face a encargos com a referida obra*.

Da acta da reunião anotámos a deliberação:

A Câmara tomou conhecimento e decidiu apreciar o assunto em nova reunião.

Conforme o que nos foi dado saber, o assunto é muito sério. A ampliação do *quartel* é obra de vulto a importar em mais de *cinquenta mil contos*. Os homens que meteram ombros a tais trabalhos não se têm poupado a sacrifícios e muito dinheiro já foi pago ao empreiteiro para

RASTREIO VISUAL FOI UM SUCESSO

Organizado pelo Lions Clube de Espinho, esteve em funcionamento até ao passado dia 15 na esplanada da cidade, o já habitual rastreio visual.

Este ano foram vistas 881 pessoas, 261 das quais apresentaram anomalias e 620 consideradas normais.

De salientar que a tradi-

cional «*roulote*» do Lions foi procurada por muitos estrangeiros e portugueses oriundos de diversas partes do país (Alentejo, Trás-os-Montes, Beira Alta, etc.).

Foi mais uma operação do Lions Clube de Espinho, à semelhança de muitas outras, coroadas de êxito.

BOMBEIROS DOARAM SANGUE



Os Bombeiros Voluntários de Espinho, no passado dia 9 estiveram no Instituto Português de Oncologia do Porto para doar sangue.

Os «*Voluntários*» deixaram a promessa de voltar ao IPO... com regularidade.

ATENÇÃO! VEM AÍ A ÁGUA DAS CHUVAS

Os primeiros pingos neste fim de Verão, ainda com basófilas encaloradas dos meses atrás, já caíram. Nada de especial mas a fazerem correr a bom correr, à procura de abrigo, os últimos praistas. Nem o pó das ruas apagaram!

Mas vêm aí mais, não tenhamos dúvidas! Como nos

lembramos das *inundações* nas ruas da cidade quando acontecem as primeiras chuvadas a sério.

Sugerimos aos respectivos serviços da nossa Câmara que é o momento de proceder à limpeza de todas as estruturas que hão-de dar sumiço às águas pluviais.

ESTE ANÚNCIO É PARA SI JOVEM ESTUDANTE OU TRABALHADOR

Propomos-lhe um novo «*part-time*», promovido por um importante grupo empresarial europeu. Oferecemos actividade qualificada e inovadora a exercer ao fim-da-tarde com garantia de rentabilidade mínima mensal de 84.000\$00.

Marcação de entrevista através do telef. 831178 de S. João da Madeira.

VENDE-SE TERRENO A ESPINHO

À Rua 19, c/ a área total de 7.500 m². Excelente local p/ construção ou armazéns industriais.

— SÓ 4 CONTOS/M² —

NELSON BRAGA - Telefone 7622314

«DE» A MAIOR AUDIÊNCIA NA REGIÃO

PROPOSTA DE ROLANDO DE SOUSA

Proposta de Rolando de Sousa para a concessão de subsídios ao Sporting de Espinho e à Académica de Espinho aprovada na reunião do dia 11 de Setembro.

Valores globais

S.C. de Espinho-conforme especificação - 4 980 contos
Verba destinada à equipa de voleibol com a contrapartida do uso na camisola **Faça de Espinho a sua Praia** - 2 000 contos;
total **6 980 contos**

A.A. de Espinho-conforme especificação - 4 500 contos
Verba destinada à equipa sénior de voleibol com a contrapartida do uso na camisola do slogan **Faça de Espinho a sua Praia** - 2 000 contos;
total **6 500 contos**

S.C. Espinho

Andebol
Apetreçamento 1 190 contos
Enq.º técnico 1 680 contos
Apoio médico e seguro 140 contos 40%
Transportes 186 contos 3 196 1 278

Futebol

Apetreçamento 1 496 contos
Enq.º técnico 840 contos
Apoio médico 176 contos
Transportes 156 contos 2 668 1 067

Voleibol

Apetreçamento 2 040 contos
Enq.º técnico 3 480 contos
Apoio médico 240 contos 40%
Transportes 834 contos 6 594 2 637
Total com arredondamento 4 980

A.A. de Espinho

Hoquei em Campo
Apetreçamento 500 contos
Enq.º técnico 960 contos
Apoio médico 44 contos 40%
Transportes 49 contos 1 553 621

Hoquei de Sala

Apetreçamento 520 contos
Enq.º técnico 360 contos
Apoio médico 48 contos
Transportes 103 contos 1 031 412

Hoquei em Patins

Apetreçamento 2 500 contos
Enq.º técnico 1 800 contos
Apoio médico 100 contos
Transportes 856 contos 5 256 2 102

Voleibol

Apetreçamento 1 020 contos
Enq.º técnico 1 800 contos
Apoio médico 120 contos
Transportes 479 contos 3 419 1 367
Total com arredondamento 4 500

PODE SER ÚTIL

FARMÁCIAS DE SERVIÇO

Cidade

Turno D - Quinta-feira, Teixeira, Avenida 8 (Centro Comercial Solverde); sexta-feira, Santos, Rua 19, n.º 263; sábado, Paiva, Rua 19 n.º 319; domingo, Higiene, Rua 19, n.º 293; segunda-feira, Grande Farmácia, Rua 62, n.º 457; terça-feira,

Teixeira, Avenida 8 (Centro Comercial Solverde); quarta-feira, Santos, Rua 19, n.º 263.

Freguesias

Anta - «Farmácia de Anta», Estrada de Anta, telef. 721109 Paramos «Machado», estrada 109, telef. 726388 Silvalde «Conceição Barreiros», telef. 720278.

TELEFONES ÚTEIS

Cidade

Câmara Municipal, 720020 e 721800, Junta de Espinho, 724418, Registo Civil, 720599, Tribunal Judicial, 722351, Correios, 720335, Bombeiros Voluntários de Espinho, 720005, Bombeiros Voluntários Espinhenses, 720042, Hospital, 720327 e 721141, Polícia de Segurança Pública, 720038, Guarda Nacional Republicana, 720035, Rádio-Táxis Costa Verde, 720118, Rádio-Táxis Unidos, 722232, Táxis do Largo da Graciosa, 720010, Táxis do Largo José Salvador, 723167, Repartição de Finanças, 720750, Jornal «Defesa de Espinho» e Agência de Publicidade «Empres», 721525, Centro de Saúde, 721167, Extensão de Saúde da Rua 31, 720664.

TÁXI ALTOS CÉUS - 726295.

Freguesias

Anta - Junta de Freguesia, 726453, Extensão de Saúde, 725810, Paróquia, 720315.

Paramos - Junta de Freguesia, 722710, Paróquia, 722059, Centro Social, 722005.

Guetim - Junta de Freguesia, 724226, Paróquia, 723478. Silvalde - Junta de Freguesia, 724017, Paróquia, 722026, Unidade de Saúde de Silvadiño, 723642, Unidade de Saúde da Marinha, 723101.

TRANSPORTES

Comboios

Para Aveiro (transvias) - 5.27 (não se efectua aos sábados, domingos e feriados oficiais) *6.29 (não se efectua aos domingos e feriados oficiais) *7.15 *8.15 *9.34 *11.02 *11.52 *12.41 *13.15 (não se efectua aos sábados, domingos e feriados oficiais) *14.08 *15.31 *15.40 *17.15

*17.58 *18.14 (não há aos sábados) *18.43 *19.27 *20.02 (não se efectua aos sábados, domingo e feriados) *20.25 *21.34 *22.35 *1.09*

Para o Porto (transvias) - 5.46 * 6.51 * 7.28, 7.39 e 8.10 (não se efectua aos domingos e feriados oficiais) *8.47 (não se efectua aos sábados, domingos e feriados oficiais) *9.35 *11.13 *12.10 (mão se efectua aos sábados, domingos e feriados oficiais) *13.00 *13.19 *14.54 *16.47 *18.01 *18.41 *18.56 (não há aos sábados)

*19.55 *20.44 (não se efectua aos sábados, domingos e feriados oficiais) *21.31 (não há aos sábados) *22.15.

Urbanos

Graciosa-Anta-Graciosa -7.35 a) * 9.30 * 12.35 a) * 14.10 * 16.00 a) * 17.35 * 18.35 19.40. Graciosa-Silvalde-Graciosa -7.05 a) * 9.00 * 12.35 a) * 13.40 * 15.30 a) * 17.05 * 18.05 * 19.10 * 20.10. a) Não se efectua aos domingos e feriados.

CAMBIOS

CHEQUES	Compra	Venda
Dólar (EUA)	140\$20,800	140\$77,0000
Marco (Alem.)	88\$15,300	88\$50,7000
Franco (Fr.)	26\$32,200	26\$42,8000
Libra (Ingl.)	260\$98,300	262\$02,9000
Peseta (Esp.)	1\$40,350	1\$40,9100
ECU (CEE)	182\$60,700	183\$33,9000
Lira (Itália)	\$11,819	\$11,8670
Florim (Hol.)	78\$23,000	78\$54,4000
Franco (Bélg.)	4\$28,840	4\$30,5600
Franco (Suíça)	10\$549,900	10\$592,1000
Iene (Japão)	1\$01,460	1\$01,8800
Coroa (Suécia)	24\$11,200	24\$20,8000
Coroa (Nor.)	22\$86,500	22\$95,7000
Coroa (Dinam.)	23\$09,900	23\$19,1000
Lira (Ir.)	236\$53,100	237\$47,9000
Dracma (Grécia)	\$90,956	\$91,3200
Dólar (Canadá)	120\$20,600	120\$68,8000
Xelim (Austria)	12\$51,900	12\$56,9000
Markka (Finl.)	37\$55,900	37\$70,9000
Rand (Áfr. Sul)	54\$19,700	54\$41,5000
Dólar (Austrál.)	114\$74,600	115\$20,6000
Pataca (Macau)	17\$52,300	17\$59,3000

NOTAS E MOEDAS	Compra	Venda
Áfr. Sul (Rand)	44\$20000	50\$2000
Alem. Oc. (Marco)	87\$60000	88\$6000
Austria (Xelim)	12\$45000	12\$6500
Bélg. (Franco)	4\$09000	4\$3100
Bras. (Cruzado) (a)		
Canadá (Dólar)	119\$60000	121\$6000
Dinam. (Coroa)	22\$95000	23\$3500
Esp. (Peseta)	1\$38400	1\$4210
EUA (Dólar)	139\$40000	142\$9000
Finl. (Markka)	37\$30000	37\$9000
França (Franco)	26\$15000	26\$6500
Hol. (Florim)	77\$75000	78\$7500
Irlanda (Libra)	236\$25000	240\$2500
Itália (Lira)	\$10900	\$1210
Japão (Iene)	\$96400	1\$0190
Nor. (Coroa)	22\$70000	23\$2000
R. Unido (Libra)	259\$60000	263\$6000
Suécia (Coroa)	23\$90000	24\$4000
Suíça (Franco)	10\$510000	106\$4000
Ven. (Bolivar)	2\$00000	3\$0000

Gabinete de Radiologia de Espinho

DR. J. NUNES DE MATOS
DR.ª MARIA DO CARMO VASCONCELOS
MÉDICOS ESPECIALISTAS - RAIOS X E ECOGRAFIA
Consultório: RUA 20 N.º 1.436-R/C DT.º - TELEF. 721975
Horário: das 9 às 18.30 horas

LUSOTUFO

TAPETES - CARPETES - ALCATIFAS

Telefone 72005 CORTEGAÇA

FÁBRICA DE ESTORES DE ESPINHO

COLOCAÇÃO DE TOLDOS EM ESTABELECIMENTOS
CARLOS MARICATO
EXECUTAM-SE REPARAÇÕES EM ESTORES E PERSIANAS DE TODOS OS TIPOS
COLOCAÇÃO DE ESTORES DE PLÁSTICO, ALUMÍNIO, LAMINADOS E VERTICAIS
— REPRESENTANTES DE ESTORES VITÓRIA E ARSOL —
Estrada do Golf, 1921-2.º D.º * 4500 ESPINHO
TELEFONE 724786 (a partir das 9 da noite até às 9 da manhã)

VISITE-NOS

Delicia da Costa Verde - Vinhos, Lda.

DISTRIBUIDORES: **CAVES S. JOÃO e BARROÇÃO**
AGENTES EXCLUSIVOS DOS VINHOS GENEROSOS MARTHA'S
PREÇOS ESPECIAIS PARA CASAMENTOS, BAPTIZADOS E OUTRAS ÉPOCAS FESTIVAS
RUA 8 N.º 1019 - TELEF. 727789 - 4500 ESPINHO

MANUEL PEREIRA FONTES & CA., LDA.

— FÁBRICA DE TAPEÇARIAS —
Importação - Exportação

Tapetes e carpetes manuais - Passadeiras, tapetes, carpetes e alcatifas mecânicas «Wilton» e «Axminster» com desenho «REALCE»
Telex: 22255 - Fontes-P • Telef. 721316/7/8
SILVALDE - ESPINHO

FONSECA

MODAS - TECIDOS

RUA 19, N.º 275 - Telefone 720413 - ESPINHO

VENDE-SE MORADIA

COM ANTENA PARABÓLICA E VÍDEO PORTEIRO.
RUA 33 C/ RUA 32. 300 M² DE ÁREA.

TELEFONE 7640461

CLÍNICA DE MEDICINA DENTÁRIA, ESTOMATOLOGIA
CIRURGIA ESTÉTICA E MAXILO-FACIAL

Acordos com: A CASA, ADSE, CGD, EDP, SAMS, SAD, PHILIPS e RABOR
— DR. JORGE PACHECO - Médico Dentista
— DR.ª EVA PACHECO - Médica Int. Estomatologista
— DR. HORÁCIO MONTEIRO DA COSTA - Médico especialista, Cirurgia estética, máxilo-facial e Ortognática
— ORTOPANTOMOGRÁFIA e TELERRADIOGRAFIA
DR. M. GIESTEIRA DE ALMEIDA
Médico Especialista de Ovidos, Nariz e Garganta, Otorrinolaringologista
DR. LUIS AGRELOS Médico especialista em doenças dos olhos
DR. JOÃO RODRIGUES CARVALHO
Médico Especialista do Aparelho Digestivo, Fígado
Pâncreas e Endoscopia Digestiva
Rua 8, n.º 381-1.º - 4500 ESPINHO - ☎ 722718

VENDE-SE APARTAMENTO

T2 NOVO

ANDAR RECUADO, 250 METROS DE TERRAÇOS E GARAGEM DUPLA, CENTRO DE ESPINHO, 200 METROS DA PRAIA, TELEFONES 720778/7648267 - VÍTOR PEREIRA

ATENÇÃO

Se pretende instalar alarme na sua casa, loja, escritório e viatura, não o faça sem consultar a

ALARMOVAR

Rua Visconde de Ovar, 176-A
Telefs.: 056-56826 e 056-54840

Orçamento Grátis
CONSULTE-NOS

CASINO SOLVERDE ESPINHO



CINEMA
TEL. 720238

Hoje, quinta-feira, dia 20, às 21.30 horas
CAÇA AO OUTUBRO VERMELHO - M/12 anos
De 21 a 27
48 HORAS II - M/16 anos
Sexta-feira, às 24 horas
MORTO A TIRO - M/12 anos
Sábado, dia 22
O MISTÉRIO DOS OCEANOS - M/12 anos
Matinée Infantil
OS MUPPETS CONQUISTARAM NOVA YORK - Todos

EMPES



CASINO SOLVERDE ESPINHO

— GALERIA DE ARTE —
EXPOSIÇÕES DE ARTES PERMANENTES

"GAIVOTA" (INFANTÁRIO) QUER VOAR MAIS ALTO

■ ROSA SILVA

Permitam-me que lhes apresente uma «Gai-vota».

Tem residência em Espinho, na Rua 31, onde reúne, quase diariamente, 50 crianças.

O interior da sua casa é muito pequenino, assim como tudo o que lá se encontra. As paredes são forradas a pequenos jardins de «fáz-de-conta», de sarapilheira e retalhos coloridos.

Naquele pequeno mundo, de apenas duas salas, o dia começa cedo. As portas abrem-se para receber as primeiras crianças pelas 8,15 e, logo, são acolhidas por braços meigos e hábeis no transporte para aquela caixa mágica. Quatro profissionais têm os seus destinos já marcados para mais um dia: actividades livres até à hora do lanche - pintura, jo-

gos, «brincar às casinhas»... Antes, naturalmente, uma pausa para o almoço que uma empregada vai buscar à cantina da Escola Preparatória. Depois da sesta e do lanche será tempo de actividades orientadas - modelagem, pintura colectiva, às vezes até culinária e mais o que a imaginação permitir. E se o Sol quiser, o dia poderá incluir uma ida ao Parque.

Elas, as crianças, são muito pequeninas (entre os três e os seis anos) e desconhecem o passado de toda aquela máquina que lhes orienta a vida.

DO PALÁCIO AO CICLO: UM PASSADO ERRANTE

O Jardim Infantil «A Gai-vota» nasceu há 15 anos no tempo das conturbadas liberdades e, até hoje, a sua vida não perdeu a errância. O seu berço foi de ouro: no Palácio Rosa Pena onde, ao longo de uma

década cresceram centenas de crianças. Mas, um dia o Palácio teve de ser abandonado - não reunia condições para albergar por mais tempo aquelas e outras crianças. Uma alternativa provisória foi encontrada: a antiga sede do Ciclo Preparatório (edifício hoje demolido).

A estadia foi breve e logo aconteceria nova mudança. Foi só o tempo de a Obra Social do Ministério da Educação garantir um exíguo espaço hoje ocupado há pouco mais de cinco anos, enquanto prossegue a procura pelo lugar ideal.

O Jardim de Infância «A Gai-vota» foi criado por um grupo de cinco professores através da constituição da Associação Responsável pelo Jardim de Infância da Escola Preparatória de Espinho.

Sem fins lucrativos, esta instituição tem o apoio pedagógico e económico da Obra Social do Ministério da Educação que suporta três Educado-



Georgina Dias, educadora-coordenadora da "Gai-vota": instalações maiores, precisam-se.

ras de Infância, uma Auxiliar de Educação e uma renda de cerca de 80 mil escudos/mês. As restantes despesas (com os serviços de uma vigilante, empregada de limpeza, aulas de Educação Musical, Natação, Educação Física e transportes) são suportadas pelo pagamento de uma propina mensal de seis mil escudos por criança.

Pela terceira vez a ocupar instalações provisórias, «A Gai-vota» reivindica mais espaço para as suas crianças. Hipóteses estão já a ser estudadas, entre elas a do regresso ao lugar onde tudo começou - o Palácio Rosa Pena -, já que o Ministério da Educação não o entregou ainda aos respectivos proprietários. A compra de um terreno (da Câmara Municipal) pelo Ministério da Educação e a construção, de raiz, de um novo jardim é outra das hipóteses em estudo. Por último, a instalação de uma estrutura pré-fabricada nos terrenos da escola Preparatória.

Resta referir que o Jardim Infantil «A Gai-vota» tem uma Direcção constituída por três elementos: António Sampaio Maia, Alberto Fonseca e Rui

Malheiro. O nome de quem tornou tudo possível continua, no entanto, a ser a grande referência deste Jardim de

Infância: D. Celina Almeida, actualmente a presidente do Conselho Directivo da Escola Preparatória de Espinho.

PAIS PODEM ESCOLHER ESCOLAS PARA OS FILHOS

Foi assinado, e seguiu para publicação no Diário da República, o Despacho Conjunto da Secretaria de Estado da Reforma Educativa e do Secretário de Estado Adjunto do Ministro da Educação que cria a possibilidade de os pais escolherem o estabelecimento de ensino para os educandos.

Esta medida, que será promovida no ano lectivo de 1991-92, em regime de experiência, procura dar resposta às preferências várias que podem levar os pais a desejar inscrever os seus filhos em escolas mais afastadas da sua residência.

Atendendo a que existem regiões com situações de saturação ou ruptura escolar e no sentido de evitar uma generalizada desorganização do parque escolar, vai esta experiência ser levada a efeito pelas Direcções Regionais de Educação - Norte, Centro, Lisboa e Sul - em cidades onde aquelas situações de ruptura não se verifiquem.

Para o efeito serão ouvidas as Associações de Pais das escolas envolvidas bem como as autarquias locais.

Da avaliação desta experiência se poderá estudar o seu alargamento a outras cidades e regiões do país.

Enquanto não se realiza esta experiência continua em vigor a obrigatoriedade de inscrição dos alunos em escolas na área da sua residência, caso optem pelas escolas do ensino oficial.

MAIS DE DOIS MIL ALUNOS NO «OLIVEIRA MARTINS»

Mais de dois mil alunos de ambos os sexos, mais precisamente 2296, irão frequentar o Externato Oliveira Martins, em Espinho, durante o ano lectivo que agora começa.

Em relação ao curso geral dos liceus, temos: no 7º ano de escolaridade, 204 alunos pela

primeira vez e 51 pela segunda; no 8º ano de escolaridade: alunos pela 1ª vez, 205; pela segunda vez, 45; 9º ano: alunos pela 1ª vez: 226, e pela 2ª, 30.

Números relativos ao curso complementar dos liceus: no 10º ano de escolaridade, 635 alunos pela 1ª vez e 75 pela 2ª;

no 11º ano, 610 alunos pela 1ª vez e 110 pela 2ª.

No 12º ano de escolaridade, são estes os números: no 1º curso, 27 alunos pela 1ª vez e 5 pela 2ª; no 2º curso, 17 pela 1ª vez e 3 pela 2ª; no 3º curso, 31 alunos pela 1ª vez e 4 pela 2ª; no 4º curso, 15 alunos pela 1ª vez e 3 pela 2ª.

ESCRITURÁRIA / O

EMPRESA SITUADA EM OVAR ADMITE ESCRITURÁRIA/O, REQUER O 11.º DE ESCOLARIDADE E BOA APRESENTAÇÃO. ENTRADA IMEDIATA.

ENVIO DA PROPOSTA ACOMPANHADA DE FOTO PARA O N.º 5461 DESTA JORNAL.

CASIMIRO DE ANDRADE

MÉDICO DENTISTA

Consultório: RUA 22 (junto à Câmara) — TELEF. 724909

PRECISAM-SE

a) — EMPREGADO DE ESCRITÓRIO

Para sector de importação, com conhecimentos de inglês e francês.

b) — EMPREGADA(O) DE ARMAZÉM

Pessoa jovem, com algumas habilitações.

c) — MOTORISTA DE LIGEIROS E PESADOS

Para armazém, com idade máxima 40 anos.

d) — GUARDA-NOCTURNO

Idade até 40 anos, com carta. Oferece-se habitação c/ 2 q., sala, coz. e q. banho.

9.º ANO! E AGORA?

AGORA TENS DE OPTAR E NÓS AJUDAMOS-TE A ESCOLHER

A Escola Profissional de Espinho - ESPE, oferece-te para o próximo ano lectivo cursos técnico-profissionais com acesso ao ensino superior. As propinas serão comparticipadas e haverá um subsídio social para alimentação e transporte. Se tens o 9.º ano de escolaridade ou equivalente, poderás optar por um dos seguintes cursos:

Curso técnico de turismo: Profissionais de informação turística;
Curso técnico de hotelaria: Recepção e atendimento;
Curso técnico de comunicação: Marketing, Relações Públicas e Publicidade.

CURSO TÉCNICO DE ELECTRÓNICA

ESCOLA PROFISSIONAL DE ESPINHO - com sede na Rua 36 - uma Escola nova à altura do grande Espinho

Informações e Inscrições para o 10.º ano, na Secretaria do Externato Oliveira Martins - Telef. 721468



ASSEMBLEIA MUNICIPAL DE ESPINHO

EDITAL

SESSÃO PÚBLICA NO DIA 28/9/1990

DR. JOSÉ AUGUSTO FERREIRA DE CAMPOS, Presidente da Assembleia Municipal supra:

Faz público, de acordo com as disposições legais aplicáveis, que no próximo dia 28 de Setembro de 1990 se realizará, nos Paços do Município, pelas 21.30 horas, a 4.ª Sessão Ordinária desta Assembleia, que versará a seguinte ordem de trabalhos:

- 1 - DELIBERAR SOBRE O PROGRAMA DO CONCURSO E CADERNO DE ENCARGOS PARA A CONCESSÃO DA EXPLORAÇÃO DA CASA DE CHÁ DO PARQUE JOÃO DE DEUS;
- 2 - DELIBERAR SOBRE A ALTERAÇÃO AO QUADRO DE PESSOAL;
- 3 - DELIBERAR SOBRE O PLANO DE PORMENOR DO QUARTÉIRÃO COMPREENDIDO ENTRE AS RUAS 4, 6, 25 E 27;
- 4 - DAR PARECER SOBRE OS PROJECTOS DE LEI N.ºS 555/V E 547/V RELATIVOS ÀS ÁREAS METROPOLITANAS DE LISBOA E PORTO, JÁ APROVADOS NA GENERALIDADE NA ASSEMBLEIA DA REPÚBLICA.

Para constar se publica este e outros de igual teor, que vão ser afixados nos lugares do estilo do concelho.

Espinho, aos 10 de Setembro de 1990

O PRESIDENTE DA ASSEMBLEIA,
Dr. José Augusto Ferreira de Campos

TANTA GENTE E DE TÃO LONGE!

Com um magnífico tempo ameno de fim de Verão, decorreram no âmbito de um extenso programa e para todos os gostos, de 14 a 17 do corrente, as festas em honra e louvor a Nossa Senhora da Ajuda.

Um público numeroso e divertidíssimo acompanhou o desenrolar dos vários actos festivos, profanos ou religiosos de que distinguimos três pontos altos na participação popular: a noite de fados e nesta os tão ansiados *Fados de Coimbra*, a sessão de fogo preso, menos interessante que nos anos anteriores por via de um neveiro arrelviador que estragou muitos dos efeitos luminosos dos artificios e, finalmente, a majestosa e selene procissão que oercoreu o itinerário habitual por entre alas compactas de gente.

Principalmente para os nossos leitores ausentes recolhemos uma reportagem fotográfica da grande manifestação de Fé

que foi a procissão. A acompanhá-la algumas das passagens do Sermão de circunstância proferido pelo reverendo padre Moura na esplanada frente ao mar que abriu com palavras de sentida emoção:

Ao percorrer, ainda agora, algumas ruas desta cidade e ao ver tanta gente de tão longe, tão junta, tão apertadinha eu vinha a pensar em rasgar estes papéis que me servem de cábula e deixar falar o coração...

E em certo passo do seu Sermão, disse, ainda o referido orador sacro: *É necessário que Maria - Senhora da Ajuda - seja, na vrdade, para todos nós Festa do Céu - Cheia de Graça; Festa da Terra e do Mar - Senhora da Ajuda; Festa de Deus - Mãe de Deus; - Festa dos Homens - Mãe de todos os Homens!*

Concluindo esta passagem, citou Hoxley: «dai-me boas mães e eu farei um Mundo melhor».

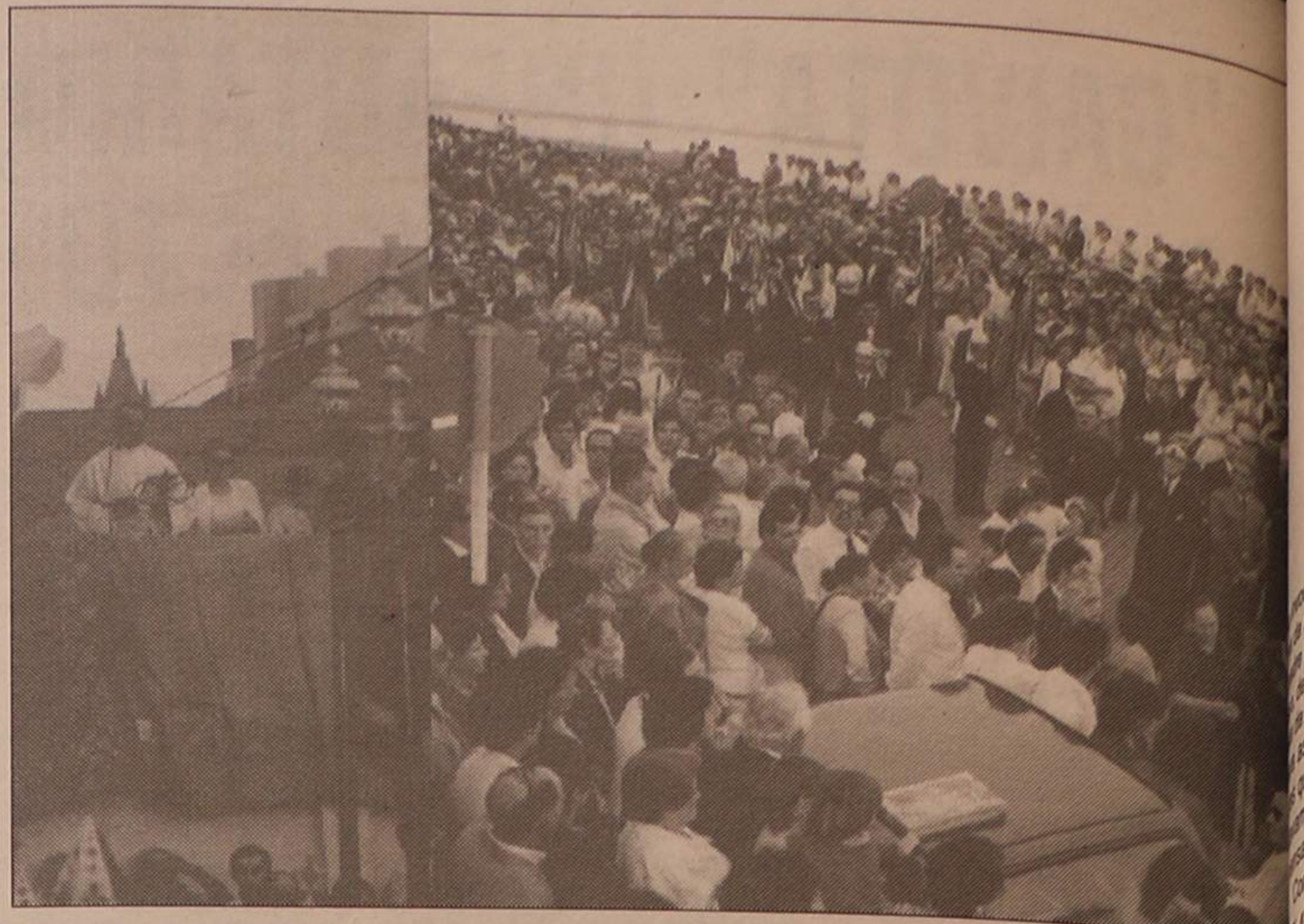

«...E a todos vós, doutras terras que viestes animados, sentindo-vos chamados à vivência fraterna e universal - tu que queres viver mais um momento da tua Fé; tu que desejas uma Fé mais lúcida - partilhando, neste dia, das alegrias e esperanças desta terra e destas gentes de Espinho... Ou viestes sem saber porquê ou em busca de sensações diferentes - tu, que andas à procura de alguma coisa; tu que estás perdido; tu que estás no meio da multidão...; tu que te ris de tudo e tu, que na verdade não estás aqui...»



«Nesta tarde festiva de domingo convidar-vos-ia a vivê-la intensa e alegremente, com a alegria que brota do grande momento que, certamente, cada um de vós está a viver os da Paróquia de Espinho na Missa Solene que celebraram à volta de Nossa Senhora da Ajuda, dum maneira muito íntima, espero, na Capela de Santa Maria Maior...»

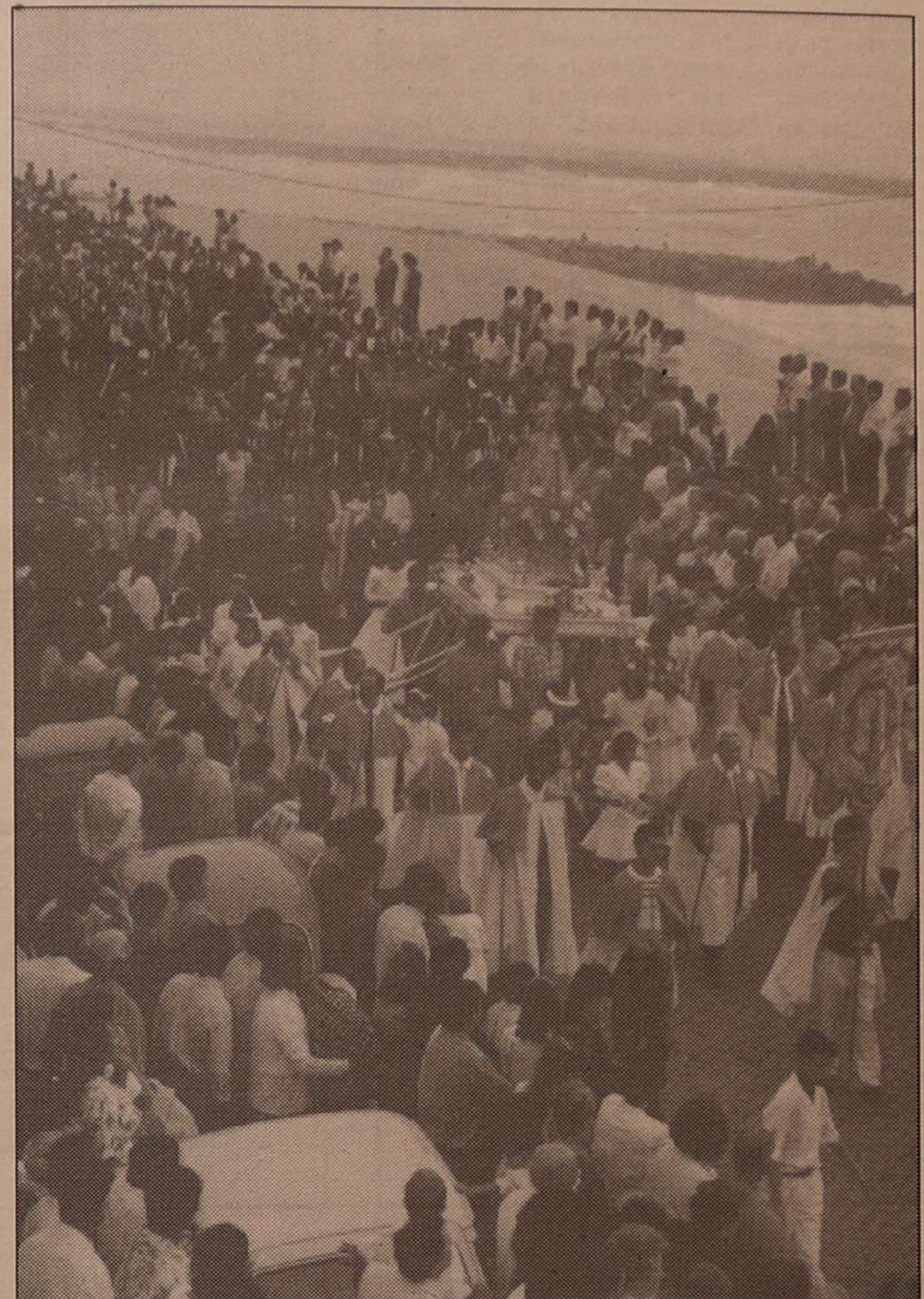

- Olha esta terra acolhedora e bela! Estas ruas, casas e ornamentos!
- Olha para ests flores, imagens, músicas e roupas festivas!
- Olhas para est a multidão que te rodeia...
- Contempla este mar imenso, impetuoso e forte... Olha o vaivem das suas vagas refrescantes... Escuta o seu silêncio...

- Olha, finalmente, uma mulher, Maria, que nesta terra invocam: Nossa Senhora da Ajuda»

REPORTAGEM

JOSÉ S
JOSÉ S

É impensável separar a Feira das Cebolas das festas a Nossa Senhora da Ajuda

PENTAMOTOR
AGENTES

HONDA

MAZDA

Alfa Romeo

STAND - OFICINA ASSISTÊNCIA: RUA 3, N.º 316 - ☎ (02)720316/725559 - 4500 ESPINHO (Portugal)

«DEFESA DE ESPINHO»

VENDE-SE
NO CAFÉ
CRISTAL
RUA 62

VENDE-SE TERRENO J/ SOLVERDE

Para construção, local aprazível a 1 km de Espinho e do mar. Área de 1.800 m², tem 33 m de frente. Rua Márcia Caldeira, ao Hotel a 100 m da 109. Invista bem só 6.500\$00 m².

NELSON BRAGA - Telefone 7622314

FESTAS DE NOSSA SENHORA DA AJUDA SEMPRE FAMOSAS AO LONGO DOS TEMPOS

■ AGOSTINHO ALMEIDA

VARANDA DA COSTA VERDE

Desde há várias décadas que a tradição se mantém fiel: as festas de Nossa Senhora da Ajuda continuam com grande pujança, situando-se como cartaz número um ds romarias do Norte de Portugal.

Provenientes de várias regiões, desde o Minho às Beiras, passando mesmo por Trás-os-Montes, muitas são as excursões organizadas com destino a Espinho para assistir às imponentes festas da cidade e da sua padroeira. Pessoas há que neste dia, ao vir a Espinho, vêem o mar pela primeira vez na sua vida. É um privilégio raro que é fruto de uma vivência nos recônditos lugares do interior, onde o tempo escasseia para visitar a orla marítima. A este respeito, dizia-nos uma família lafonense: **Como nos é possível vir até à praia se temos de cuidar das terras e do gado, que também come todos os dias. Depois é preciso regar as terras e isso tira-nos a possibilidade de sairmos das nossas aldeias.** Casos como este repetem-se obviamente por todas as aldeias deste pequenino Portugal. Uma vez não são vezes e então pela Senhora da Ajuda, há que vestir a roupa domingueira, preparar o farnel com o salpicão, o presunto e a broa caseira, encher os garrafões e apanhar o autocarro que os transporta à terra vareira.

Por cá, muitos outros meios de locomoção «despejam» muitos milhares de forasteiros. São os comboios da CP ou do Vale do Vouga, os carros particulares, as carreiras das empresas que esperam nesta cidade, são os ciclomotores, e em todo o material rolante se fazem transportar pessoas em autênticas catadupas para as festas de Espinho.

FERIADO MUNICIPAL DEVERIA SER NA SEGUNDA-FEIRA

A exemplo do que acontece na Póvoa de Varzim, que atingiu o escalão de cidadania no mesmo dia em que Espinho recebeu o galardão, juntamente com Almada, o dia feriado municipal é exacta-

mente integrado nas festas da cidade, sendo na Póvoa, por alturas da festa a S. Pedro.

Em Espinho é pena que não se tivesse estipulado a segunda-feira da Senhora da Ajuda, na justa medida em que ninguém trabalha na cidade como em toda a vasta periferia, de livre e espontânea vontade. O dia 16 de Junho não vai de encontro às pretensões dos munícipes e basta ver-se que nesse dia quase todas as indústrias e comércio não respeitam o feriado e trabalham para que os operários possam dispor de um outro dia para gozar. Portanto, algo há de desfazer neste aspecto, que à que acertar.

O feriado tem de ser num dia que encontre um consenso geral de opiniões. Que importa se no dia 16 se comemora o aniversário da elevação a cidade, se as pessoas se inclinam antes para o dia das festas principais de Espinho, que tem já atrás de si uma tradição bem arraigada?

PARQUE DE DIVERSÕES DISPERSO E SEM CONDIÇÕES DE FUNCIONAMENTO

A tradição «manda» que as diversões principais não estejam muito longe da capela da Senhora da Ajuda. É um erro transferir-se para a zona marítima, porque as nortadas e a brisa marítima, nesta altura do ano, não proporcionam bem-estar a ninguém a não ser de passagem.

Porém, devido à exposta carência de espaço, há necessidade de destacar algumas diversões para a beira-mar, enquanto outras ficam na Avenida Oito, mantendo a velha tradição, pese embora o diminuto espaço que não permite aos forasteiros desfilar junto dessas atracções como desejariam.

Por outro lado, assiste-se, possivelmente, a um decrescer de entusiasmo por banda dos comerciantes de artesanato, que agora são em menor número, dando lugar às sofisticadas «flippers», aos matreiros, ao tiro ao alvo e aos sempre cada vez mais numerosos vendedores de nozes, pipocas, gelados, farturas, artigos orientais, sapatos e outras coisas mais. Por sua vez, convergem para estes dias festivos da cidade grandes falanges de pedientes, alguns dos quais já bem conhecidos nos dias de mercado semanal, o que demonstra uma boa organização e estratégias bem definidas.

IMPÕE-SE UMA REMODELAÇÃO NA ZONA PREVIAMENTE ESTABELECIDA PARA AS DIVERSÕES

A quando da realização das festas da Senhora da Ajuda, sempre foi a Avenida Oito e a Rua Oito, os lugares preferenciais para a ocupação das barracas e pistas de diversões. Porém, com o decorrer dos tempos houve uma infeliz ideia de transferir o parque de diversões para os terrenos a Norte do Rio Largo, um local desértico varrido pelas nortadas e pela maresia. Tratou-se de um local que ficou caríssimo pelas baixadas de corrente eléctrica que teve de fazer-se mas que arrancou com a «falência à vista». Algumas diversões desistiram mesmo antes de se iniciar a festa, tal era o movimento de forasteiros por aquelas bandas.

Hoje, porém, parece ter chegado a hora de se poder arrancar com um projecto bem mais consistente. Trata-se dos terrenos da vila Manuela, onde aparcam as viaturas em dias de feira e também se comercializam os legumes aos retalhistas. Há que emprender um sacrifício menor que aquele que existiu com os feirantes no passado próximo. Aquele local da vila Manuela dispõe de uma área que pode proporcionar uma boa promoção turística: a realização da Feira Popular de Espinho, Porto e muitas outras localidades. Uma boa fonte de rendimentos. Um local fixo para centro de diversões, com variedades em fins-de-semana, gastronomia da região, etc..

Relativamente às festas de Nossa Senhora da Ajuda, planificar-se-ia o arraial estendido pela Rua 8, Rua 23, Rua 20, Parque João de Deus, Largo do Município, feira Popular, e, por fim, através da Rua 19. Um perímetro liberto de ventos, aprazível, fácil de anganar e iluminar, que traria uma nova imagem às festas que já de si são bem famosas. Em redor do Parque João de Deus e no interior do mesmo, poder-se-ia instalar barracas de artesanato, algumas das quais com fabrico ao vivo, como acontece em Vila do Conde, e mesmo ao lado, na Feira Popular, o recheado oarque de diversões, no local apropriado, com pistas diversas, carrocéis, espelhos mágicos e onde não faltaria a sardinhada de requinte, servindo de modelo, por exemplo, a Feira Popular de Lisboa, onde se possa uma noite agradabilíssima.



Ao invocar Maria Senhora da Ajuda - o rev. padre Moura, a dado passo, designou-A de «Festa da Mulher». E, para as muitas mulheres que o escutavam citou a mensagem do Concílio às mulheres: «Chegou a hora em que a vocação da mulher se realiza em plenitude». E falando às jovens, muitas também, ao longo das ruas e a escutá-lo: «Em Maria encontrarão sempre um projecto novo de alegria e esperança para as suas ânsias de viver...»

DESTAQUE



Varanda da Costa Verde

A Feira das Cebolas e o pequeno comércio de rua, instalar-se-ia ao longo das Ruas 8, 23 e, se houver anuência do proprietário do terreno (virado matagal) anexo à vila Manuela, aproveitar-se-ia para complementarizar, ou, para os vendedores de fruta fazerem as suas vendas à segunda-feira.

O repto fica aqui...

PARABÉNS AO GRUPO ETNOGRÁFICO «RECORDAR É VIVER»

Assistimos ao desfile do cortejo etnográfico que percorreu as ruas da cidade, embora sentindo as dificuldades da via férrea encerrada frequentemente que se permite cortar a cidade em duas metades. Mesmo assim valeu mesmo como organização impecável a ter em conta para futuras organizações. Trata-se de

gente do concelho de Espinho que sente o brio baarrista nas veias, dispõe de métodos de trabalho e de gente capaz de desempenhar a sua missão. Também fora do tablado o Grupo Etnográfico «Recordar é Viver», de Paramos, é digno de apreço.

Para além do desfile a que nos estávamos a referir, de salientar também, este ano pela primeira vez, a realização de quadros ao vivo de artesãos trabalhando nas suas mais diversificadas tarefas. O evento está patente na Rua 19 e teve muita assistência entusiasmada. Até tanoeiros e cordoeiros lá estavam a demonstrar como se fabrica a corda e os barris.

Pena que em cada sector destas profissões não estivessem afixados, bem legíveis em português, inglês e francês a descrição de que se estava a assistir para os turistas entendessem.

De toda a maneira, valeu pelo começo...

EXPOSIÇÃO DE A. M. SOARES - O ÊXITO QUE SE ESPERAVA

Encerra no domingo a exposição do artista vimaranense A. M. Soares, que desde o dia

19 está a decorrer na Rua 19, n.º 203, sob a égide do Lions Clube de Espinho.

O êxito que se previa, confirmou-se. Até hoje a exposição foi apreciada por numerosas pessoas, numa demonstração do prestígio do autor.

Espera-se que até domingo essa afluência se mantenha e que muitos dos quadros de A. M. Soares fiquem por cá, na posse de compradores interessados.



BRASILEIROS DE NOVA CAMPINA DE PASSAGEM POR ESPINHO

O espinhense Adalberto Bodas esteve recentemente de visita a Espinho, sua terra de origem. Chefiava um grupo de outros portugueses no Brasil que escolheram esta terra como ponto de partida para uma viagem à Europa, promovida pela Agência de Viagens de Turismo Nova Campina, de S. Paulo, de que Adalberto Bodas é responsável.

Ainda que poucos, os dias da estadia encheram o vazio de um ano de saudade acumulada. De um mar ao outro, a viagem foi suave e as distâncias pouco sentidas. E já neste, as suas gentes, amigas, souberam receber que continua lembrado dos que partiram um dia.

Adalberto Bodas reencontrou familiares e amigos para os deixar pouco depois com a promessa de um regresso. Antes, porém, matar a curiosidade por velha Europa.

CENTRO DE CÓPIAS

(Antigo gerente da Casa ZÉ)

ABRIU EM ESPINHO
NA RUA 19, N.º 222-1.º, SALA 3

Fotocópias em A4 - A3 - B4
em grandes tamanhos
em Acetaf A4
em Papel Vegetal

Ampliações e Reduções
Encadernações em Espiral e a Quente

Srs. Professores e Estudantes, grande
redução nos preços das fotocópias A4
normais até ao dia 31-12-90.

SÓ 4\$50

PARA COMPRAR BOM CAFÉ
Casa **ALVES RIBEIRO**
TORREFACTOR DE CAFÉ
ESTABELECIMENTO DE VENDA AO PÚBLICO
RUA 19, N.º 294 ☆ ESPINHO

FÁBRICA DE MÁRMORES
E GRANITOS DA TABUAÇA
VITORINO LOPES DA CRUZ,
SUCRS., LDA.

LUGAR DE ESPINHO - S. FÉLIX DA MARINHA
VILA NOVA DE GAIA
APARTADO 205 - 4503 ESPINHO CODEX
TELEFONE 720565



FUNDADA EM 1897

Eurocasion

NEM TODOS PRECISAM DE CARRO NOVO
TODOS PRECISAM É DE UM BOM CARRO!

CITROEN BX 19 GTI	1987	PEUGEOT 104, 5 portas	1983
CITROEN BX SPORT	1986	PEUGEOT 505 GLD	1982
CITROEN AX GT	1989		
RENAULT 21 NEVADA	1988		
CITROEN VISA GT	1983		
CITROEN PLATINE	1984		
ALFA ROMEO 33 1.3	1989		
CITROEN AX 10 RE	1988		

CARROS DE SERVIÇO	
CITROEN BX GTI 16 válv.	1989
CITROEN AX SPORT	1988
CITROEN BX GTI 1.6	1990
CITROEN BX 11	1990
CITROEN AX 11 TRE	1990

* ABERTO AOS SÁBADOS ATÉ ÀS 13 HORAS *

AUTO-INSUA, LDA.

CONCESSIONÁRIO CITROEN

AVENIDA DO GOLF TELEFONES: 722759 / 722995
TEX 27830 ☆ 4500 ESPINHO

MATOS VIEGAS

MÉDICO ESTOMATOLOGISTA
DOENÇAS DA BOCA E DENTES

Acordo com: A.D.S.E. - A.C.A.S.A. - E.D.P. - C.T.T.
Caixa Geral de Depósitos e S.A.M.S.

Rua 19, n.º 364-1.º Dt.º - Telef. 721024 - ESPINHO



MANUEL FERREIRA MARTINS

MISSA DO 10.º ANIVERSÁRIO

Seu irmão Joaquim comunica a todas as pessoas amigas que manda celebrar missa no próximo dia 26, quarta-feira, pelas 8 horas da manhã, na Igreja de Silvalde

Desde já agradece a todos quantos possam comparecer.



COSTA FERREIRA & MARTINS

RUA DO BONJARDIM, 652 - 4000 PORTO - ☎ 2000787/2005597
TELEX 26764 - FAX 384636

VIAGENS E TURISMO

BENIDORM (10 ou 17 dias) - Partidas todas as sextas-feiras, Setembro/Outubro (garantidas)
LOURDES/ANDORRA (8 dias) - Partidas:
ANDORRA (5 dias) - Partidas: 15/Setembro, 1 Nov., 1/Dez.
CEUTA (2 dias e meio) - Partidas: 21/Set., Out./Nov./Dez.
FINS-DE-SEMANA em PORTUGAL ou ESPANHA, maravilhosos circuitos Setembro/Outubro/Novembro/Dezembro
TODOS OS DOMINGOS ALMOÇOS REGIONAIS, consulte-nos
FÁTIMA - TODOS OS DOMINGOS e 12 e 13 de Out.
VIGO - Partidas: terças, quintas, sábados e feriados
FESTIVAL DA CERVEJA E MARISCO (1 dia) - 14/Outubro
FESTIVAL DE MARISCO/SANGENGO - 1 ou 2 dias/Outubro
GRANDE PRÉMIO DE PORTUGAL FÓRMULA 1 - ESTORIL - Partidas: 22 e 23/Setembro - INGRESSO AUTÓDROMO GARANTIDO
BELENENSES-PORTO e PORTADOWN-PORTO - Viagens especiais com preços especiais, consulte-nos
ACOMPANHE O BENFICA EM TODAS AS SUAS DESLOCAÇÕES

90, ANO DE VIAJAR A PREÇOS DE 1989 - CONSULTE-NOS

FÁBRICA DE ARTIGOS DE CELULÓIDE E PLÁSTICOS LUSO-CELULÓIDE

- DE -

HENRIQUES & IRMÃO, LDA.

APARTADO 22 - TELEFONE 722193

ESPINHO



AUTOMÓVEIS

PEUGEOT 505 GRD 5L - 86
cinza-metalizado
PEUGEOT 305 D isenta - 88
PEUGEOT 309 GL Profil - 88
FIAT UNO 45 S - Preto - 87
FIAT UNO 45 S, 5 portas - 88
FORD ESCORT XR 3i Cabrio - 87
JIPE SUZUKI SANTANA S 410
vermelho - 87
RENAULT 9 TL - cinz.-met. - 89
ALFA ROMEO 33 1.3 S - vermelho - 88
FIAT UNO 60 SL - Preto - 86
AUTOBIANCHI Y 10 turbo - azul-metalizado - 88

MOTOS

SUZUKI GSX 1100 F - 88

ACEITO TROCA POR CARRO OU MOTO
CONDIÇÕES ESPECIAIS DE CRÉDITO
- PREÇOS PARA REVENDA -
RUA 19, N.º 884 - ESPINHO
TELEFONE (02)-725880

○ DESPORTO

«QUERO QUE O SPORTING DE ESPINHO SEJA CAMPEÃO!»

— Desejo de Miguel Maia

□ MANUEL PROENÇA

Luis Miguel Barbosa Maia, é um jovem voleibolista espinhense, que na passada época sagrou-se campeão nacional pela equipa da Associação Académica de Espinho. Este ano, depois de se gerar alguma confusão no clube do Mocho, o internacional passou para o vizinho Sporting de Espinho assumindo um compromisso por uma época.

Em entrevista ao «Defesa de Espinho» explicou as razões da sua saída dos académicos, clube que ele muito gosta e que o prende há 19 anos, a sua idade.

Miguel Maia mostrou-se um pouco aborrecido com o que se tem dito sobre a sua saída da Académica de Espinho. «As pessoas estão a atirar-me à cara de que eu tinha dito que esperava e que dava um tempo.

«Isso é mentira!» exclamou o atleta e justificou:

«Todos sabem que fui o primeiro a dizer que saía».

Para este ano, o seu projecto é o Sporting Clube de Espinho que ele quer que fique campeão nacional.

«Espero que o Espinho seja campeão e que a Académica fique em segundo lugar.»

- O que o levou a deixar a Académica de Espinho e a integrar o plantel dos «Tigres»?

«A minha intenção não era sair da Académica.

«Depois de ver o que se passava por lá, sabia que os objectivos estavam à volta dos directores da secção: prometiam muita coisa, e diziam que tinham e que ainda não dispunham. Vi que as coisas estavam a ficar baralhadas.

«Em determinado altura tinha conversado com elementos do Sporting Clube de Espinho, mas não tinha manifestado intenções de sair da Académica. Eles disseram-me que se eu procurasse sair para falar primeiro com eles.

«Antes de ser feita a reunião na Académica, tomei a decisão de falar com o Sporting Clube de Espinho e acertámos tudo.»

- Está arrependido de ter tomado esta atitude?

«Não estou arrependido e até me sinto bastante contente!

«Não tenho problemas em dizer que sou académista porque os meus 19 anos foram todos passados lá.

«Se não tivesse saído da Académica de Espinho, ainda estaria tudo na mesma e as pessoas não se mexiam. Uma saída minha ou do João Brenha abalaria a Académica. Depois de ter saído, os directores começaram-se a mexer e haviam reuniões bidárias com

jogadores, treinadores que nunca tinham aparecido por lá.

«Fico contente por ver o clube outra vez na mó de

que tenho trabalhado.»

O seu actual técnico, professor Luis Resende, não lhe é desconhecido. Foi ele que o lançou pela primeira vez na selecção nacional «A», em



«A minha atitude não foi precipitada»

cima.»

- Há quem diga que esta sua atitude terá sido precipitada. Concorda?

«A minha atitude não foi precipitada porque tudo isso vinha a acontecer há cerca de dois meses.

«Pensei muito bem. Dois directores do Sporting de Espinho já me tinham abordado e em vez de sair para outro clube qualquer preferi o Espinho.

«As pessoas andavam a brincar no voleibol e não se tinham apercebido que a modalidade já atingiu um determinado nível e não se ode brincar como se fazia há uns tempos atrás.»

- Qual foi a primeira impressão ao chegar ao Sporting de Espinho?

«iquei um bocado abalado, não por as pessoas me tratarem mal, mas pela mudança brusca que foi. Senti um bocado porque tive 14 anos de competição na Académica, tenho lá os meus amigos, directores e um grupo bom.

«Desde que cheguei a este clube, não tenho razão de queixa de ninguém, todos me têm apoiado, nem eles têm razão de queixa de mim por-

anos. Lançou-me, sem medo, na Spring Cup que é uma das provas mais sérias em que participa a nossa selecção.

«Posso dizer o esmo do professor José Moreira, porque foi ele quem me lançou na equipa sénior da Académica. Estou-lhes muito gratos.»

Está satisfeito com os trabalhos?

«Tem havido um grande empenhamento de todos os jogadores, em quantidade e qualidade de trabalho.»

- O que pensa do projecto desportivo do clube?

«Toda a gente sabe que o Sporting Clube de Espinho tem uma grande massa humana a trabalhar para o voleibol, que neste caso é uma modalidade muito querida no clube. Há muita gente com ideias novas e empenhadas.

«Temos o objectivo de sermos campeões nacionais e de formar uma equipa para aparecer dentro de três ou cinco anos, que penso estar correcto. Há material e todos as condições para formar um bom conjunto.»

Está a incluir-se nesse projecto para os próximos anos?

«Não posso dizer, porque assinei apenas por uma época. Não sei como vão ser os próximos anos, nem mesmo este. Não sei se poderei tomar outra decisão no fim desta época. Sei que me vou empenhar no trabalho.»

- O projecto desportivo está a corresponder às expectativas?

«Não podemos estar obcecados pelo título. Temos bons valores individuais mas temos de trabalhar muito.»

- Como vê o campeonato que se aproxima?

«O nível de voleibol tem vindo a aumentar de ano para ano.

«Todas as equipas estão a treinar duas a três vezes por dia e todos apostam numa boa

época. Há muitos estrangeiros e só temos de ver o que isto vai dar!»

A terminar, Miguel Maia disse:

«Estão a afirmar coisas contra mim nos jornais.

«Todos os que estiveram na reunião da Académica de Espinho sabem o que lá foi dito.

«Alguém, num jornal, disse que eu tinha quebrado a soli-

acabei por sair. Isto é mentira porque todos sabem que eu fui o primeiro a dizer que saía.

«O Vítor Alves, foi a única pessoa no clube que pediu para esperarmos até quinta-feira, se ele não tinha dito aquilo a Académica não entrava no campeonato porque nenhum jogador continuava lá. Já todos tinham as fichas e procuravam clube. Mais nenhum director se preocupou

O CURRÍCULO

Luis Miguel Barbosa Maia, nasceu em Espinhono dia 23 de Abril de 1971. Iniciou a sua actividade em 1976 nos minis da Associação Académica de Espinho. Foi campeão regional de iniciados na Académica de Espinho em 83/84 e no Sporting de Espinho em 84/85, campeão regional de juvenis em 85/86 e 86/87 na Académica de Espinho, campeão nacional de iniciados em 84/85 pelo Sporting de Espinho; campeão nacional de juvenis em 86/87 pela Académica; campeão nacional de seniores da 1.ª divisão (quanto existia a divisão de honra) em 87/88 pela Académica, campeão nacional de seniores da 1.ª divisão em 89/90 pela Académica de Espinho.

Maia conta com 41 internacionalizações como júnior e 27 como sénior, foi considerado o melhor distribuidor dos torneios da Hungria em duas épocas consecutivas (88/89); Medalha de ouro no campeonato FISEC na Bélgica, em 1988; atleta revelação da Associação de Voleibol do Porto na época de 87/88, atleta revelação da Câmara Municipal de Espinho em 1986, atleta do ano da Câmara Municipal de Espinho em 1988; vencedor do Torneio Internacional de Gondomar de 1988; melhor distribuidor do Torneio Internacional de Gondomar; atleta revelação pelo CNID (actividades amadoras) em 1989; atleta revelação pelo jornal «O Record» (actividades amadoras) em 1989; considerado o melhor distribuidor do primeiro Torneio RTPX - Espinho/1990; melhor distribuidor da «poule» de apuramento do Campeonato Europeu de juniores, melhor jogador da «poule» de apuramento do Campeonato da Europa de Juniores; integrou a primeira Selecção Nacional de Juniores a apurar-se para a fase final do Europeu-1990; esteve na fase final do Campeonato Europeu de Juniores/1990; troféu «Gândula», pelo jornal «A Gazeta» em 1990; melhor atleta de 1990 pela Câmara Municipal de Espinho.

dariedade para com os meus colegas. Na reunião ficou decidido que ficavam uns dias, como prao para nós decidirmos, só que eu, nessa altura, já tinha dito que sairia da Académica.

«As pessoas agora estão a atirar-me à cara de que eu tih dito que esperava, o que

com isso.»

«Deixo uma palavra de boa sorte aos jogadores, Vítor Alves, presidente da direcção e nova equipa técnica.»

E terminou:

«Espero que o Sporting Clube de Espinho seja campeão e que a Académica fique em segundo lugar.»

SIMON, S. A.

COMPRA E VENDA DE PROPRIEDADES

RUA 28, N.º 574 — TELEF. 725454 — 4500 ESPINHO

CLÍNICA DE MEDICINA DENTÁRIA DE ESPINHO

DR. ILÍDIO D'OLIVEIRA SANTOS

MÉDICO DENTISTA

Acordo com as Entidades:
ACASA; CGD; ADSE

Rua 16 (esquina Rua 19), n.º 545-1.º Dt.ª A
Telef. 722931 — ESPINHO

JOVEM!

- Completas 14 anos até 31 de Dezembro?
- Tens o 6.º, 7.º ou 8.º ano?
- Então podes fazer num só ano o equivalente ao 9.º ano de escolaridade.

- Completas 16 anos até 31 de Dezembro e tens o 9.º ano?
- Poderás inscrever-te no Curso Complementar dos Liceus, com equivalência ao 11.º ano.

- 12.º ano — aulas diurnas e nocturnas.

EXTERNATO OLIVEIRA MARTINS:

ESCOLA DO ENSINO PERSONALIZADO

RUA 19, N.º 786 — ESPINHO — TELEF. 721468

FOSFOREIRA PORTUGUESA, S.A.

Contrata pessoal do sexo masculino, MECÂNICO e FABRIL, a termo, para a sua Fábrica em Espinho. Inscrições na Fábrica Rua 37, n.º 450

PASSA-SE REDE DE SUPERMERCADOS

No Norte do País
Negócio de ocasião
Resposta a este jornal
ao n.º 5549

VENDEM-SE LUGARES DE GARAGEM

TELEF. 7648267 ★ TELEX 25768
Junto à Estação CP - ESPINHO

PRECISA-SE

TERRENO ENTRE ESPINHO E OVAR
(ESTRADA 109),
COM ÁREA APROXIMADA
DE 2 000 M²
PARA CONSTRUÇÃO
DE PAVILHÃO INDUSTRIAL.

Resposta a este jornal ao n.º 5535

TOTOBOLA

Concurso dos órgãos de informação n.º 39/90, relativo a 30 de Setembro de 1990. Prognóstico «Defesa de Espinho», redacção desportiva:

E. Amadora - Sporting	2
U. Madeira - Porto	X
Belenenses - Benfica	X
Guimarães - Farense	1
Penafiel - Gil Vicente	2
Salgueiros - Beira-Mar	1
Boavista - Marítimo	1
Nacional - Tirsense	1
Setúbal - Chaves	1
Famalicao - Braga	1
Estoril - Aves	1
P. Ferreira - Académica	X
Feirense - Espinho	X

Concurso dos órgãos de informação n.º 85/90, relativo a 4 de Outubro de 1990. Prognóstico «Defesa de Espinho», redacção desportiva:

Portadown - Porto	1
S. Moscovo - Spart Praga	1
Upjest - Nápoles	X
Neuchatel - E. Amadora	1
PSV Eindhoven - Montpellier	1
Sampdoria - Kaiserslautern	1
Benfica - Roma	1
Malines - Sporting	2
Guimarães - Fenerbahce	1
Inter - Rapid	1
D. Zagreb - Atalanta	1
E. Francfort - Brondby	1
Mónaco - Roda	1

FILÓ: DAS ESCOLAS AOS SÉNIORES

Filipe André Paula da Rocha tem 18 anos e é um dos produtores das escolas de jogadores do Sporting Clube de Espinho.

Filó, como todos o conhecem é um espinhense que começou a prática da modalidade nos iniciados e integrou sempre as equipas principais até aos juniores. Este ano, o técnico dos «tigres», Manuel José, decidiu apostar neste jovem vindo dos juniores; um jovem que joga a meio campo e defesa central.

O apelido «Filó» foi sugerido pelo próprio atleta quando começou a jogar nos iniciados «tigres».

Estudante exemplar, pretende este ano entrar para a faculdade, naturalmente que teria preferência por um curso ligado ao desporto.

A grande aposta deste atleta será o futebol.

Que recordações tem das camadas jovens do Espinho?

«No segundo ano de juvenis e no primeiro ano de juniores, fomos campeões de Aveiro.»

Quais foram as razões que o levaram a praticar esta modalidade?

«Antes de começar a praticar futebol, andava na ginástica do Espinho. Como via os meus colegas a jogar futebol, sempre quis entrar para a modalidade. Disse ao meu pai que queria ir para o futebol porque a ginástica estava a ficar um pouco parada. Foi uma aposta que fiz.»

Este jogador, enquanto esteve nas camadas jovens integrou na maior parte das vezes a equipa principal. Este ano, nos seniores, já fez parte algumas vezes da formação inicial. Jogou até no jogo de apuramento para a primeira divisão, com o Feirense.

Como conseguiu chegar até este ponto?

«Cheguei até aqui com muito trabalho, com vontade de querer fazer sempre melhor

e porque o treinador apostou em mim; achou que podia jogar nos onze.»

Como se sente ao passar das camadas jovens do clube para a equipa profissional?

«Realmente isto não acontece há muito tempo, mas

tavam em colocar-me a defesa central. Nos juniores fiz alguns jogos a central, mas a maior parte joguei a trinco.»

«Este ano o treinador já me colocou a trinco mas tenho jogado a central, posição que exige um grande traquejo; tenho procurado dar sempre o meu melhor. Com mais uns jogos já me sentirei mais à vontade e com este sistema que o treinador está a procurar implantar penso que se pode jogar mais descontraído (com três centrais) porque se houver alguma falha temos sempre por perto um colega.»

Como se sentiu no integrar a equipa que defrontou o Feirense e que poderia ter dado a subida de divisão ao Espinho?

«Quando entrei em campo estava nervoso mas havia contada de ganhar. Sabia que os meus colegas estavam com a ideia de vencer o jogo e não queria ser eu a estragar. Nesse jogo tive a infelicidade de me lesionar e nós não conseguimos vencer o encontro. O Feirense estava mais bem preparado fisicamente. Actualmente, o Espinho está muito melhor.»

O que pensa desta equipa?

«O Espinho tem um bom plantel e jogadores de nome que não precisam de mostrar mais nada. Podemos fazer uma boa época.»

Como joven que é, tem sido muito difícil a integração no onze?

«Não porque os nossos colegas têm procurado apoiar-nos porque também já foram novos.»

Este jovem futebolista, é estudante. Concluiu o 12.º ano e candidatou-se à faculdade. Um dos seus objectivos é frequentar um curso relacionado com o desporto, mas para já o seu primeiro objectivo será a carreira de profissional de futebol.

Estou a procurar conciliar as duas coisas.

«Optei pelo futebol, mas com um bocado de esforço,



Gostaria de ganhar o campeonato

penso que com este treinador, que aposta na juventude, poderá acontecer mais frequentemente. Se se trabalhar e procurar aquilo que se quer, acho que as oportunidades aparecerão.»

Filó por hábito, jogava nas camadas jovens, segundo nos disse, a médio centro, só que, devido às minhas características os treinadores apos-

tabdicando de algumas coisas no estudo, vou procurar fazer algumas cadeiras do curso.»

Filó disse-nos que a sua candidatura tinha abrangido, em primeiro lugar, a área de desporto e como segunda hipótese, a matemática.

«Tenho em mente seguir o ISEF para poder ser professor de Educação Física ou treinador de alguma modalidade.»

O que gostaria que lhe acontecesse, bem como ao seu clube?

«Gostaria de ganhar o campeonato. Há equipas muito fortes e muito bem apetrechadas. Penso que o Espinho tem possibilidades.»

«Para mim, gostaria de poder jogar o maior número de jogos possíveis.»

Em termos de actividades amadoras, este jovem futebolista disse-nos gostaria de as ver mais desenvolvidas.

«O Espinho havia de apostar mais nas amadoras.»

«Sei que está a apostar fortemente no voleibol e no andebol, que subiu de divisão. Gostaria que apostasse mais na ginástica, e porque não criar novas modalidades.»

Qual a modalidade que gostaria de ver criada no Espinho?

«Gostaria de ver o basquetebol. Há muita gente em Espinho que gostaria de praticar esta modalidade e não o faz porque não há nenhum clube que a tenha.»

Filó quis deixar uma mensagem aos seus colegas que estão ainda nas camadas jovens «tigres».

«Gostava de dizer às pessoas que andam nas camadas jovens para confiarem nos jogadores. Gostaria também que essas pessoas procurassem sempre as melhores condições. Espero que os jogadores trabalhem para que um dia possam pertencer ao plantel sénior.»

EM POUCAS LINHAS

"Ralli Papper"

Promovido pelos Grupos de Jovens das Paróquias de Espinho e de Silvalde, realiza-se no próximo domingo, dia 23, pelas oito horas, um «Ralli Paper».

A prova será composta por vários testes ao longo do itinerário (do Salão Paroquial de Silvalde ao de Espinho) e em locais previamente designados.

Eis o percurso: Igreja de Silvalde, Café Ferro, Capela do Senhor do Calvário, circuito de manutenção - onde haverá uma interrupção das provas para os concorrentes poderem almoçar - rua 33, Tourada, estação do Vouguinha, praia de Espinho (próximo da Capela de S. Pedro), esplanada, subterrâneo da rua 19, rua 19, Largo da Câmara Municipal, avenida 24, e Salão Paroquial de Espinho. Nestes locais do percurso, as equipas concorrentes executarão diversas provas que atestarão as capacidades de destreza manual, criativa, imitação, conhecimentos vários, etc..

No final da prova haverá um convívio, durante o qual se procederá à entrega dos prémios dos vencedores.

Ginástica

A secção de ginástica do Sporting Clube de Espinho vai começar a sua actividade brevemente.

As inscrições para as classes de ginástica educativa, iniciação ao minitrampolim, rítmica, preparação para o ISEF, dança e manutenção, vão principiar no próximo dia 24, segunda-feira.

As inscrições poder-se-ão fazer na sede do clube entre as 17 e as 19 horas.

CAMPEONATO NACIONAL, II DIVISÃO DE HONRA

**LEIXÕES, 2
ESPINHO, 0**

Jogo no Estádio do Mar, em Matosinhos.

Árbitro: Fernando Correia (Lisboa), auxiliado por Moreira Miguel e por Fernando Jorge.

Cartão amarelo: Holmberg (36 m), Ado (40 m), Raul Oliveira, adjunto do Leixões (60 m), Flávio (61 m) e Zé Manuel (78 m).

LEIXÕES - Nunes; Mesquita, Chico, Amarildo e André; Manuel Jorge; Norveça (Roberto, 81 m), Holmberg, Zé Manuel e Rui Jorge (Sotirov, 65 m), Edward.

ESPINHO - Santos, Vitinha, Filó (Bessa, 77 m), Ernesto, Sousa e Coelho (Vermelhinho), 67 m; Zinho, Marcos António, Ado e Flávio, Fernando Cruz.

Ao intervalo: 0-0. Marcadores: Eward (74 m) e

APENAS DOIS EMPATES

Na quarta jornada do campeonato nacional da divisão de honra, a tabela classificativa é liderada pelo Louletano, Académica de Coimbra e Benfica de Castelo Branco, com sete pontos.

E de salientar que nenhuma equipa foi vencer a casa do seu adversário, registando-se apenas os empates do Lusitano com a Académica e do Portimonense com o Elvas. Na próxima jornada (domingo), o Sporting de Espinho defrontará o Paços de Ferreira no Estádio Comendador Manuel de Oliveira Violas às 17 horas.

PRIMEIRA DERROTA ESPINHENSE

COMO VIMOS O JOGO

O Sporting Clube de Espinho conheceu no passado fim-de-semana a sua primeira derrota no campeonato nacional da divisão de honra, ao perder por 2-0 com a turma do Leixões, orientada pelo ex-técnico «tigre», Amândio Barreiras.

Surpreendentemente, o Espinho não entrou em campo da forma que nos vinha habituando do início. Apresentou um jogo mais lento, cauteloso.

O Leixões, a jogar no seu reduto, entrou com velocidade e o domínio pertenceu-lhe até aos 30 minutos do jogo, quando o Espinho começou a criar grandes oportunidades. O intervalo

chegava e o empate era o justo resultado.

No segundo tempo, no primeiro minuto, o Leixões teve a oportunidade de abrir o marcador. Foi aos 27 minutos que surgiu o caso do jogo, que ditou o vencedor da partida: o avançado de Matosinhos entrou na grande área «tigre» e Vitinha consegue jogar a bola para o guarda-redes, Santos, só que no meio de dois defesas e sem poder jogar a bola, o jogador leixonense cai e o árbitro assinala uma grande penalidade, que quanto a nós não existiu.

Depois deste golo, marcado por Edward, o Espinho cresceu, e abriu mais a sua defesa. Criou situações de grande aflição ao Leixões mas foi numa jogada de contra-ataque que acabou por

sofrer o segundo tento, quando faltavam dois minutos para terminar o encontro.

É de salientar a intervenção do jovem guarda-redes «tigre» Santos que cumpriu muitíssimo bem a sua missão e foi o melhor jogador em campo. No Leixões sobressaiu a actuação do sueco Holmberg jogador de grande categoria e pedra fundamental nesta equipa de Amândio Barreiras.

O árbitro da partida teve dois erros: assinalou um fora-de-jogo ao Leixões, quando Vitinha estava estendido no chão, lesionado de um cruzamento de canto (o árbitro reconheceu o erro e assinalou «bola ao solo»); o lance de grande penalidade que deu origem ao primeiro golo.

NACIONAL DE JUVENIS

Os juvenis do Sporting Clube de Espinho, envolvidos, no campeonato nacional de futebol, perderam frente ao Figueirense por 2-1.

Eis os resultados da série «B»:

Vilanovense - Sombras Negras, 3-0; Beira Mar - Académica Viseu, 0-2; Académica - Águeda, 4-0; Feirense-Lourosa, 1-0; Figueirense-Espinho, 2-1; Cinfães-Boavista, 0-2.

RESULTADOS

Torreense-Aves	2-0
Estoril-Ac. Viseu	1-1
Lusitano VRSA-Académica	0-0
Leixões-Espinho	2-0
P. Ferreira-Maia	2-1
Feirense-U. Leiria	2-0
B.C. Branco-Freamunde	2-0
Louletano-Barreirense	4-2
Portimonense-O Elvas	1-1
Águeda-Varzim	2-0

CLASSIFICAÇÃO

	J	V	E	D	F-C	P
Louletano	4	3	1	0	11-4	7
Académica	4	3	1	0	5-0	7
B.C. Branco	4	3	1	0	5-1	7
Leixões	4	3	0	1	5-2	6
P. Ferreira	4	2	2	0	8-6	6
Feirense	4	1	3	0	5-3	5
Aves	4	2	1	1	6-5	5
Espinho	4	1	2	1	6-4	4
Torreense	4	1	2	1	6-4	4
Estoril	4	1	2	1	3-5	4
Lusitano VRSA	4	1	2	1	2-5	4
Portimonense	3	1	1	1	6-5	3
Ac. Viseu	4	0	3	1	3-4	3
Barreirense	4	0	3	1	7-9	3
Maia	4	1	0	3	3-5	2
Águeda	4	1	0	3	6-9	2
U. Leiria	4	0	2	2	1-4	2
O Elvas	4	0	2	2	2-7	2
Varzim	3	0	1	2	0-3	1
Freamunde	4	0	1	3	4-8	1

PRÓXIMA JORNADA

Torreense-Estoril
Ac. Viseu-Lusitano VRSA
Académica-Leixões
Espinho-P. Ferreira
Maia-Feirense
U. Leiria-B.C. Branco
Freamunde-Louletano
Barreirense-Portimonense
O Elvas-Águeda
Aves-Varzim

MARCADORES

Fernando Cruz	2
Marcos António	1
Néné	1
Flávio	1
Vitorino	1

DIRECÇÃO «TIGRE» É EMPOSSADA HOJE

A direcção do Sporting Clube de Espinho vai tomar posse hoje, quinta-feira, às 21 horas na sede do clube. Depois deste acto, seguir-se-á uma Assembleia Geral Extraordinária, que terá a seguinte ordem de trabalho:

- 1 - Esclarecimento referente à cota suplementar.
- 2 - Outros assuntos de interesse do clube.

PONTUAÇÃO POR JOGO (Leixões)	PONTUAÇÃO TOTAL
Santos	4
Vitinha	2
Sousa	2
Filó	2
Ernesto	2
Coelho	2
Flávio	2
Ado	2
Fernando Cruz	2
Zinho	2
Marcos António	2
Bessa	1
Vermelhinho	1
Marcos António	13
Fernando Cruz	13
Zinho	13
Sousa	12
Ernesto	12
Vitinha	11
Flávio	11
Néné	9
Bessa	9
Filó	8
Ivan Pudar	7
Santos	6
N' Kongolo	4
Vitorino	4
Eliseu	3
Coelho	3
Ado	2
Mayamba	1
Vermelhinho	1

PRECISA-SE EMPREGADA DE BALCÃO

- PESSOA DINÂMICA.
 - COM EXPERIÊNCIA DE BALCÃO PARA O RAMO DE PADARIA.
 - IDADE ATÉ AOS 25 ANOS.
- RESPOSTA A ESTE JORNAL AO N.º 5592**

Inter-Bombeiros

**«ESPINHO» EM PRIMEIRO
«ESPINHENSES» EM SEGUNDO**

Terminou no passado fim-de-semana o 1.º Torneio Inter-Bombeiros da cidade de Espinho tendo a corporação dos «Voluntários de Espinho» ficado em primeiro lugar, seguida dos «Espinhenses». Eis os resultados e a classificação:

Apuramento dos 3.º e 4.º lugares: Bombeiros Voluntários de Valadares, 3.º Bombeiros Voluntários de Vale de Cambra, 8. Final - Bombeiros Voluntários de Espinho, 3 - Bombeiros Voluntários Espinhenses, 2.

CLASSIFICAÇÃO FINAL

1.º, Taça Câmara Municipal de Espinho, Bombeiros Voluntários de Espinho; Taça Junta de Freguesia de Espinho, Bombeiros Voluntários Espinhenses; 3.º, Taça Solverde, Bombeiros Voluntários de Vale de Cambra; 4.º, Taça Bombeiros Voluntários de Espinho, Bombeiros Voluntários de Valadares; Taça Disciplina - Caixa Geral de Depósitos, Bombeiros Voluntários de Espinho; Troféu Álvaro Meireles - Melhor jogador - Luís Magano (Voluntários de Espinho); Troféu Cas João Carlos - Melhor marcador - Armando Almeida (Vale de Cambra), Troféu Casa Pinto - Guarda-redes menos batido - José Silva (Vale de Cambra).

«Defesa de Espinho» - N.º 3051 - 1990/09/20

I.I.I.

INVESTIMENTOS INDUSTRIAIS E IMOBILIÁRIOS, S.A.

CONSERVATÓRIA DO REGISTO COMERCIAL DE ESPINHO

N.º DA MATRÍCULA 00019720104 - N.º DE IDENTIFICAÇÃO DE PESSOA COLECTIVA 500529426
N.º DE INSCRIÇÃO 3 - N.º E DATA DA APRESENTAÇÃO AP. 006/90.05.25

Domingos dos Santos Cálix, 1.º Ajudante Principal da Conservatória do Registo Comercial de Espinho:

Certifico que, pela apresentação supra, foi lavrado o registo de prestação de contas da sociedade em epígrafe, do teor seguinte: **PRESTAÇÃO DE CONTAS - Ano do Exercício de 1989.**

Foram depositados na pasta respectiva os documentos de prestação de contas, bem como a acta da Assembleia Geral da sua aprovação, onde consta a aplicação de resultados.

Conservatória do Registo Comercial de Espinho, 21 de Junho de 1990

O Ajudante,

(Assinatura ilegível)

EPSON IMPRESSORAS

De profissionais ...
... para profissionais

Para quem necessita de fiabilidade

- Em Gestão
- Em Engenharia
- Em desenvolvimento
- Em processamento de texto



INFOPESP - Soc. Informática de Espinho, Lda.
R. 23, N.º 294 - Espinho - Tel/Fax (02)726793

"Engineered For The Way You Work!"

Vólei ESPINHO FOI SEGUNDO NO TORNEIO DE MATOSINHOS

O Sporting de Clube de Espinho classificou-se em segundo lugar no 2.º Torneio da Cidade de Matosinhos, ao perder na final, com o clube organizador, o Leixões por 3-1 (15-9, 13-15, 15-9 e 15-13).

Nesta prova participaram também as equipas da Associação Académica de S. mamede e o Castelo da Maia, que defrontou os «tigres» no segundo jogo do torneio, que dava o apuramento para a final. A turma de Luís Resende venceu a partida com o Castelo da Maia, por 3-0.

De salientar que nos dois encontros os espinhenses defrontaram duas equipas recheadas de jogadores estrangeiros. Quer no jogo com o Castelo da Maia, quer no encontro com o Leixões, os alvinegros jogaram contra cinco estrangeiros - dois checoslovacos e três brasileiros, no primeiro, e dois búlgaros e três brasileiros no segundo.

Na equipa espinhense salienta-se o facto de apresentarem apenas na sua formação o búlgaro, Simion Kolarov e o brasileiro, Edgar Machado, e quatro atletas da selecção júnior/90 (José Pereira, José Pedrosa, Pedro Albuquerque e Miguel Maia).

O encontro com a turma da casa foi extremamente emotivo, mas foi marcado pela má actuação da dupla de arbitragem formada por Marcelino Tavares (1.º) e Arnaldo Rocha (2.º).

No próximo fim-de-semana o Sporting Clube de Espinho vai participar no Torneio de Gondomar.

LEIXÕES, 3 SP. ESPINHO, 1

Árbitros:

Marcelino Tavares (1.º) e Arnaldo Rocha (2.º).

Leixões - José Carlos, Teixeira, Nuno Pereira, Teodoro Neto, Pedro Cardoso, Doro Corporal, Nuno Calheiros, Humberto Silva, João Miguel, Rogério Paula, Rui Nascimento, Georghy Nikolov e Steyan Guntchev.

Sp. Espinho - Pedro Albuquerque, Anselmo Ribeiro, Carlos Maia, Carlos Natário, Dimitar Dimitrov, Edgar Machado, Filipe Vító, José pedrosa, José Pereira, Miguel Maia, Miguel Baptista e Simeon Kolarov.

Na Académica JOSÉ LACERDA DEMITIU-SE

José António Lacerda, até agora director da secção de voleibol da Associação Académica de Espinho, demitiu-se do cargo.

Segundo a carta que este dirigente enviou à direcção do Mocho, à qual «Defesa de Espinho» teve acesso, a demissão «vem após a minha discordância com todo este processo que envolveu a secção que dirigi e o meu próprio nome em vários órgãos de comunicação social». Diz este dirigente académista que «o presidente quando me convidou para fazer parte da lista para a direcção da Associação Académica de Espinho, com o pelouro do voleibol, prometeu-me arranjar os apoios económicos necessários para tornar viável o voleibol de alta competição do clube.» Mais adiante, «quando constatei que o sr. presidente era de todo incapaz de trazer esses apoios económicos ao clube, efectuei juntamente com o chefe de secção, dr. José Carlos Couceiro, as diligências aos contactos necessários. Cerca de vinte empresas foram por nós contactadas e dessas, tivemos duas em que os contactos estavam em vias de acordo»... «Todas estas diligências ocorreram sem o apoio do Sr. Presidente ou de qualquer outro elemento da direcção.»

«Assumo a minha «derrota» ao não conseguir esses patrocínios (apesar dos pequenos patrocinadores já por mim conseguidos, o que representava a cobertura de cerca de um terço do orçamento)»...

E prossegue:

«Conforme acordo e decisão tomada na eunião de 1de Setembro e na presença do Sr. Presidente, a secção entregou as referidas fichas sem qualquer intervenção e portanto redobrada concordância do senhor Major Sérgio Santos.» A terminar, «a minha total discordância com todo este processo e a minha incondicional solidariedade com os técnicos campeões nacionais, juntamente com a minha identificação com aquilo que eles pensam dever ser o voleibol académista leva-me a apresentar a minha demissão deste elenco directivo que em má memória mefica retido.»

No 5.º aniversário do «Notícias de Gondomar» MANUELA AGUIAR FOI HOMENAGEADA

A dr.ª Manuela Aguiar, vice-presidente da Assembleia da República, foi homenageada no domingo, em Gondomar, na terra natal, pelo jornal «Notícias de Gondomar», no decorrer das comemorações do 5.º aniversário da fundação deste órgão da imprensa.

A «espinhense» ilustre foi presenteada com uma valiosa peça em filigrana através do

director do periódico, Samuel Barros.

À homenagem assistiram diversas individualidades, entre as quais o secretário de Estado da Comunicação Social, dr. Albino Soares (outro gondomarense), a dr.ª Maria Cândida Oliveira, vice-governadora civil do Porto, o Presidente da Câmara Municipal, vários outros autarcas e o Presidente do

Gabinete Português de Leitura do Rio de Janeiro, António Mota, também conterrâneo da homenageada.

Depois do descerramento de uma lápide na Redacção do jornal, a que procederam Manuela Aguiar e Albino Soares, houve no salão nobre dos Bombeiros uma sessão solene. Aí, usaram da palavra, o

director do jornal, Samuel Barros, António Mota, o deputado Aristides Teixeira, o Presidente da Câmara Municipal, a vice-governadora, a homenageada e, a encerrar, Albino Soares.

Depois, na «Encosta do Douro», um recanto paradisíaco voltado para o rio do mesmo nome, foi servido um almoço a todos os convidados.



Manuela Aguiar e Albino Soares descerraram uma placa na redacção do jornal. Na foto da direita, a intervenção do Presidente da Câmara durante a sessão solene

ALUNOS FIZERAM CARTAZ DA BIBLIOTECA

O cartaz de Promoção da Biblioteca Municipal e da campanha de preservação do Património Cultural foi já escolhido. Da autoria de José Filipe da Silva Pinto, o cartaz fez parte de uma exposição sobre o tema, realizado por uma turma de educação visual da Escola Dr. Manuel Gomes de Almeida em colaboração com a Câmara Municipal de Espinho.

Decorreu no Casino Solverde SEMINÁRIO DA JUVENTUDE: «EUROPA - DESAFIOS E ESTRATÉGIAS»

No último fim-de-semana deslocou-se a Espinho o ministro da Juventude para presidir no Casino Solverde à sessão de encerramento do seminário internacional «Europa: Desafios e Estratégias», promovido pela Fundação da Juventude com a colaboração do Parlamento Europeu.

O objectivo principal foi fazer uma reflexão sobre os acontecimentos políticos, económicos, sociais e culturais que têm vindo a ter lugar na Europa e África Austral.

O interesse que esta realização registou do seu público-alvo (Jovens dirigentes associativos, líderes de opinião e profissionais da comunicação social) fez com as inscrições tivessem esgotado de imediato, o que significa que nos quatro painéis que constituíam o seminário participaram 180 pessoas oriundas de todo o país.

No discurso de encerramento, Couto dos Santos criticou a Comunidade Euro-

peia «pela sua lamentável e insuficiente vontade em efectivar uma adequada política de juventude, assente na necessária antecipação do futuro na promoção da mobilização dos jovens e na integração global do homem».

O ministro da Juventude acusou ainda a RTP de «desprezar» 48 por cento dos portugueses, «ao dedicar pouco tempo de televisão aos jovens».

Como convidados estrangeiros viam-se o ministro da Defesa da URSS, Vladimir Lapotin, o líder da oposição búlgara, Peter Beron, etc..

O seminário decorreu, como dissemos, no Casino Solverde, onde também se realizou um almoço. Todos os participantes ficaram hospedados no Hotel Solverde onde, no sábado à noite, teve lugar o jantar de encerramento.

SEMANÁRIO REGISTADO
NA DIRECÇÃO-GERAL DE COMUNICAÇÃO SOCIAL SOB O Nº 41/37
FUNDADO EM 27 DE MARÇO DE 1932 POR BENJAMIM DA COSTA DIAS

DEFESA DE ESPINHO

PROPRIEDADE DA EMPES - EMPRESA DE PUBLICIDADE DE ESPINHO, LDA., MATRICULADA NA CONSERVATÓRIA DO REGISTO COMERCIAL DE ESPINHO SOB O Nº 59, FOLHAS 30 DO LIVRO C-1, COM O CAPITAL SOCIAL REALIZADO DE UM MILHÃO E QUARENTA MIL ESCUDOS □ REDACÇÃO E ADMINISTRAÇÃO NA RUA 26, Nº 601, 2º ESQUERDO, APARTADO 39, 4501 ESPINHO CODEX - TELEFONE 721525 □ MAQUETAGEM NA EMPES □ FOTOCOMPOSIÇÃO E IMPRESSÃO NAS OFICINAS GRÁFICAS DE "O COMÉRCIO DO PORTO", 4000 PORTO □ TIRAGEM MÉDIA DE 3.500 EXEMPLARES □ DEPÓSITO LEGAL Nº 1604/83 □ MEMBRO DO IPIR - INSTITUTO PORTUGUÊS DE IMPRENSA REGIONAL

APARTADO 39
4501 ESPINHO CODEX
PORTE PAGO

