

DEFESA DE ESPINHO

APARTADO 39
4501 ESPINHO CODEX
PORTE PAGO
ANO 59 • NÚMERO 3052
27 DE SETEMBRO DE 1990
PREÇO: 50\$00

DIRECTOR: ÁLVARO GRAÇA

SEMANÁRIO

FUNDADOR: BENJAMIM COSTA DIAS



S.O.S. DOS BOMBEIROS: SÃO PRECISOS 14 MIL CONTOS

■ PÁG. 7

"CHAMA DA PAZ" PASSOU NA CIDADE

Passavam 40 minutos da hora prevista e a câmara do "Defesa de Espinho" lá estava para captar um testemunho da "Chama da Paz" que passava pelo quartel dos Bombeiros Voluntários de Espinho, em representação das duas corporações da cidade.

De cá, a "Chama da Paz" foi levada até Esmoriz para seguir caminho até Sintra, onde se realizará o 29º Congresso Nacional dos Bombeiros Portugueses.

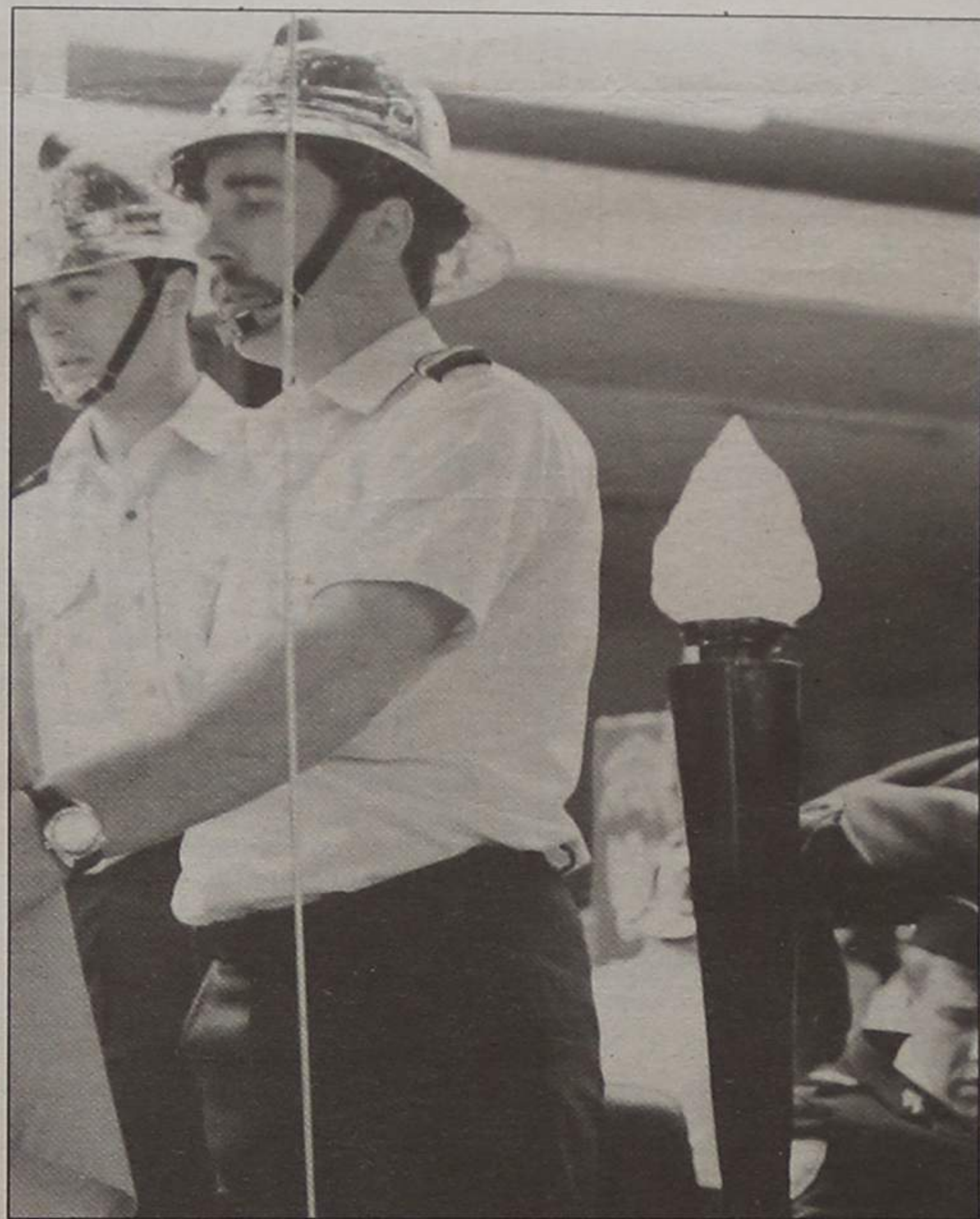

FEIRENSE-ESPINHO SÁBADO ÀS 16 HORAS

CAMPEONATO DE VÓLEI ARRANCA ESTE FIM-DE-SEMANA

Projecto de Animação Cultural

"O QUE FAZ FALTA É ANIMAR A MALTA"

A passagem-de-nível da Rua 20

CRIMINOSA RATOEIRA NO CENTRO DA CIDADE

RELÓGIOS ATRASAM 60 MINUTOS

Em chegando o Inverno, é altura de mudanças horárias, de forma a acompanharmos o fuso europeu. Para nós, portugueses, essa mudança registar-se-á de sábado para domingo, com o atraso dos relógios em 60 minutos.

TELEFONES: QUEM NOS ACODE?

Por cá, por Espinho, os telefones continuam de mal a pior. Dizem que o mal é geral. Ainda há dias, por exemplo, temos queixume idêntico relativo a esse serviço público no vizinho concelho de Vila Nova de Gaia.

No entanto, o que nos interessa de modo particular são os telefones espinhenses. É uma situação enervante. Levanta-se o oscultador e nada. Passam-se minutos sem que a via fique livre. Depois, quando chega a nossa vez, teremos de disar três e mais vezes até conseguirmos do outro lado dos fios o esperado sinal de chamada.

Começamos a ter saudades dos tempos dos telefones manuais. Além de que não esperávamos tanto tempo pela concretização de uma chamada, ouvíamos de quando em quando uma voz simpática a perguntar "que número deseja?". Hoje, nem vozes nem nada. É de esperar e aguentar.

Sem dúvida que se sofre muito ao telefone. Até quando?



PATRONATO DA DIVINA PROVIDÊNCIA — MEIO SÉCULO DE "BONS SERVIÇOS"

PEQUENOS ANÚNCIOS

APENAS 500\$00

ADVOGADOS

FERREIRA DE CAMPOS E DULCE OLIVEIRA CAMPOS - Advogados. Rua 11, nº 877 - Telef: 722210 - 720805 - Espinho

J. A. MOREIRA DE SOUSA - Escritório: Rua 23, nº 773-1º-dtº (ao lado da Caixa de Crédito Agrícola), telef. 722022 - 4500 Espinho. Residência: Souto - Silvade. Telef. 722037 - 4500 Espinho.

ALUGUÉIS

Aluga-se Apartamento T1 - Construção recente. Bons cômodos. Em Nogueira de Regedoura, Lugar da Bossada. Contactar Telefone: 7643769. Falar D. Tina ou Sr. Campos.

ALUGAM-SE APARTAMENTOS T2 E T3 - Mobilados. Telefone 721005 (de tarde).

BOA MESA

A Varina - Almoços, jantares, petiscos. Aberto todos os dias. Rua 2, 129 - Telef. 724630 - Espinho.

EMPREGOS

DESENHADOR DE PUBLICIDADE PROCURA-SE - Sócio capitalista, para futura empresa de desenho e pintura publicitária. Em Espinho. Contactar telef. 7624777 (a partir das 20 h.)

ELECTRICISTA AUTO - Precisa-se p/ Espinho. Contactar Telef. 935507.

FAZEM-SE TRADUÇÕES COMERCIAIS - Em Francês, Inglês e Espanhol. Telefone: 727657. Informações a partir das 19.30 horas.

MÉDICOS

CLÍNICA DENTÁRIA DR. CARLOS RAMOS PEREIRA - Av.º 8, nº 784 - 1.º - Espinho. Telef. 723472. Rua Elias Garcia, 55 - 1.º - OVAR - Telef. 52401.

PASSA-SE

TRESPASSES ESPINHO LOJA NA RUA 23 - Muito bem localizada. Renda 20 contos/mês. Inclui recheio com computador. Preço: 18.500 contos. Trata em exclusivo: 721173.

TRESPASSE ESPINHO RESTAURANTE - Bem localizado, com serviço de Snack-Bar. Movimento 2.500 contos/mês. Só: 10.000 contos, facilitados. Bom desconto a pronto. Trata em exclusivo: 721173.

SERVIÇOS

VÍTOR LANCHAS - Estúdio de Vídeo Vítor Lanchas, reportagens em vídeo e fotografia. Conversão de NTSC (E.U.A.) e Secam (F) para sistema portu-

gês (PAL). Conversão de 8 mm, super 8 e 16 mm para vídeo (BETA e VHS). O profissionalismo fala por si. Rua de Esmojães, Anta, Espinho. Telef. 725344.

FERNANDO RODRIGUES LIMA - Distribuidor dos papéis Colowall e outras marcas, pavimentos de cortiça, Rua 26, nº 329 - Telef. 721739 - Espinho.

FOTO LIMA - Reportagens fotográficas e em vídeo. José Lima Granja. Bloco D entrada 2 - r/c Esq.º. - Bairros da Câmara.

VENDAS

VIVENDA - Com 300 m2 de área, mais arrumos de 70 m2 e quintal. Telef. 720325.

VENDE-SE T3 - 1.º ANDAR NOVO - Amplo, com arrumos, roupeiros, aquecimento e garagem. Em Anta Rua 38 (Rua António da Silva Alves). Perto do Liceu e Escola. Contactar proprietário pelo telefone: 395846 (Gaia).

VENDE-SE BOA MORADIA - Tipo casa de campo, em Paços de Brandão. Construção ótima e recente. Térrea c/2 pisos. Ocupando a área total de 1.300 m2, incluindo jardim, garagem e quintal. Tudo ou parte. Contactar telef. 764241.

ESPINHO T2 - T2+1 - T3 - Prédio em construção, preços acessíveis. Trata em exclusivo: 721173.

TERRENO GAIA OLIVAL - Gaveto com 1.125 m2. Dá para construção de moradias ou bloco de apartamentos. Muito boa localização. Só: 12.000 contos. Trata em exclusivo: 721173.

LOJAS ESPINHO (100 a 110 m2) - Prédio em construção. Bons preços. Trata em exclusivo: 721173.

TERRENO GUETIM ZONA INDUSTRIAL - (Com projecto aprovado). Invejável localização frente à estrada de muita circulação. 5.400 m2, excelente para fábrica ou armazéns. Preço ótimo: 23.500 contos. Trata em exclusivo: 721173.

TERRENO SERZEDO - 19.000 m2, com muito bons acessos e água abundante. Próprio para fábrica, armazéns, ou trabalhos agrícolas. Só: 25.000 contos. Trata em exclusivo: 721173.

OFICINA DE MECÂNICA EM ESPINHO - Elevador de 4 pontos, estufa de pintura, ferramenta completa, ferramenta de chapeiro, esticador de chassis e ainda viatura. Movimenta 3.500 contos/mês. Renda: 50 contos. Preço: 14.000 contos, facilitados. Trata em exclusivo: 721173.

TERRENO ESMORIZ - (Com projecto aprovado) - Excelente para fábrica ou armazéns, com 4.000 m2. Muito boa localização. Só: 13.500 contos. Trata em exclusivo: 721173.

PARTIDO SOCIALISTA REUNIU COM A IMPRENSA

A secção de Espinho do Partido Socialista realizou no passado fim-de-semana uma conferência de imprensa de modo a dar conhecimento do "envolvimento das pessoas eleitas pelo PS durante o exercício do poder local no concelho, decorrente das eleições de Dezembro último".

Na conferência, que contou com a presença dos dois vereadores socialistas, Artur

Bártolo e Rolando de Sousa, estiveram também o deputado José Mota, Carlos Gaio e a presidente da Comissão Política, Rosa Maria Albernaz.

Durante a sua alocução, José Mota falou de temas levantados pelo Partido Socialista, tecendo algumas críticas, principalmente às recentes declarações do Primeiro-Ministro no Algarve.

Carlos Gaio, da Assem-

bleia Municipal, acabou por fazer um breve balanço da actuação do PS naquele órgão autárquico.

Segundo Carlos Gaio, o seu partido levantou questões relacionadas com as transferências que se fazem para as freguesias e quadro do pessoal (contratos a prazo), nas quais se exige "transferência".

Carlos Gaio falou também na viatura para o presidente, a qual disse que "foi fruto de uma má gestão dos fundos públicos", e diz que "não pode voltar a acontecer".

Neste encontro com os

jornais falou-se na questão da Exponor 2.

O vereador socialista, Rolando de Sousa, dizia a propósito do projecto da Exponor 2 que "é um equipamento importante para Espinho, na medida em que se insere num modelo de desenvolvimento que tenho para Espinho. Há um grande investimento que serviria os interesses do concelho, mas implica que haja uma negociação entre a Câmara e a Associação Industrial Portuense. No entanto, no meu ponto de vista, a edilidade não deve sacrificar tudo."

CENTRO DE CÓPIAS

(Antigo gerente da Casa ZÉ)

ABRIU EM ESPINHO NA RUA 19, N.º 222-1.º, SALA 3

Fotocópias em A4 - A3 - B4

em grandes tamanhos

em Acetate A4

em Papel Vegetal

Ampliações e Reduções

Encadernações em Espiral e a Quente

Srs. Professores e Estudantes, grande redução nos preços das fotocópias A4 normais até ao dia 31-12-90.

— SÓ 4\$50 —

Concurso de «Cocktail» no Hotel Solverde

AGRADECIMENTO

Os «barmans» do Hotel Solverde que promoveram o concurso de «Cocktail» ali realizado com tanto êxito, vêm por este meio agradecer muito reconhecidamente o apoio concedido pelas seguintes entidades:

ABP
António Strech
Araújo Ourives
Atlântico Norte
Bar Beijo Frio
Bar La Bolche
Bar Última Estância
Bessa, corretor de Seguros
Brasília Clube
Câmara Municipal de Espinho
Casa Lemos
Casa Tamegão
Casimiro e Casimiro
Cat Móveis
Confecções Sardinha
Coralia
Duarte Mota
Dunil
Fábrica Papel do Ave
Firmino, S
Fisipe
Golfinho
Hermano Gouveia
Holding Serviços Portugal

Hotel Praia Golf
Hotel Solverde
Hotel Vermar
Ipcork
Joal, Mobiliário Clássico
Jóias M.L.
Joker Bar
José Manuel
Kermite
King Sport
Matrioska
Nigel Barret
Óptima Pires
Ourivesaria M. F. Ribeiro
Papalaria Duarte
Pá Velha
Pintor Manuel Almeida
Plátano
Premier
Restaurante Aquário
Restaurante Cabana
Restaurante Chafarrica
Restaurante Galiza
Restaurante Marreta
Restaurante Ostra
Restaurante Retornado
Restaurante Varina
Romeu Vité
Si-Bemol
Tapeçarias Ferreira de Sá
Turismo Hotel
Vanelia
Vic

CONCERTO ABRE ANO DA ACADEMIA DE MÚSICA

A Academia de Música de Espinho organizou um concerto para o próximo dia 1 de Outubro, no âmbito das comemorações do Dia Mundial da Música. O concerto, em que participarão alunos e docentes da Escola, coincide com a abertura do novo ano lectivo e acontecerá nas instalações da Academia, pela 18 horas.

Entretanto, a Escola Profissional de Música de Espinho (EPME) iniciou já o segundo ano de actividades lectivas, com a abertura dos cursos de Percussão e Prática Orquestral.

A EPME é promovida pela Academia de Música de Espinho e patrocinada pelo GETAP/Ministério da Educação.

No Casino Solverde IMPÉRIO ENTREGA PRÉMIOS

A Companhia de Seguros Império vai proceder a uma entrega de prémios a nível da sua Direcção Norte (D. R. N. I.), distinguindo os seus colaboradores que se evidencia-

ram durante o 1º semestre de 1990.

O encontro terá lugar no Casino Solverde, no próximo dia 29 de Setembro, pelas 18 horas.

CALENDÁRIO FISCAL PARA OUTUBRO

Imposto Sobre o Rendimento das Pessoas Singulares (IRS) - Relação Modelo 11: até ao dia 10, entrega pelos notários, conservadores, secretários judiciais e secretários técnicos de justiça, da relação dos actos praticados no mês anterior.

Retenções: Até ao dia 20, entrega das quantias retidas no mês anterior, sobre rendimentos sujeitos às taxas libertórias x; entrega das quantias retidas no mês anterior, sobre rendimentos de capitais ou prediais pagos por entidades que disponham ou devam dispor de contabilidade organizada; entrega das quantias retidas no trimestre anterior sobre rendimentos de trabalho dependente, bem como do trabalho independente quando pagas por entidades que disponham ou devam dispor de contabilidade organizada.

Pagamentos por conta: Até ao dia 20, segundo pagamento por conta do imposto relativo ao ano de 1990 para os sujeitos passivos que auferirem rendimentos das categorias B, C ou D (trabalho independente, comerciais e

industriais ou agrícolas).

Imposto Sobre o Rendimento das Pessoas Colectivas (IRC) - Retenções: Até ao dia 20 deverá efectuar-se a entrega das importâncias retidas no mês anterior, sobre os rendimentos sujeitos a IRC.

Imposto Sobre o Valor Acrescentado (IVA) - Regime normal; periodicidade mensal: Até ao dia 31deverá ser feita a remessa da declaração periódica relativa ao mês de Agosto, acompanhada do respectivo meio de pagamento, para o Serviço de Administração do IVA.

Impostos Rodoviários - "A" - Imposto de Camionagem: Até ao dia 31 está em pagamento a segunda prestação semestral, ou terceira trimestral, do imposto de camionagem, com um mês de juros de mora.

"B" - Imposto de Circulação: Até ao dia 31 está em pagamento a segunda prestação semestral, ou terceira trimestral, do imposto de circulação, com um mês de juros de mora.

"C" - Imposto de Compensação: Até ao dia 31 está em pagamento o imposto relativo ao quarto trimestre do ano em curso.

PRECISA-SE EMPREGADA

PARA STAND DE AUTOMOVEIS

TELEFONE: 725493

Reunião de Câmara

APROVADO PROJECTO DE ANIMAÇÃO CULTURAL

«O que faz falta é animar a malta»

Dada a ausência do presidente, Romeu Vitó, a reunião ordinária de 18 de Setembro da Câmara Municipal foi presidida por Elsa Tavares.

O assunto mais relevante tratado nessa reunião foi, sem dúvida, o Projecto de Animação Cultural para os meses de Setembro, Outubro, Novembro e Dezembro, oriundo do pelouro da Cultura e da responsabilidade da responsável - supomos - da «animadora cultural». A Câmara aceitou o projecto, aprovando-o.

O documento abre com um preâmbulo explicativo de que transcrevemos as passagens mais importantes: Este projecto... tem como um dos seus objectivos principais conhecer, tão profundamente, quanto possível, as colectividades culturais e recreativas do concelho... e conhecer a realidade existente oermite não só utilizar ao máximo os recursos existentes como responder mais acertadamente às necessidades e aspirações artístico-culturais e recreativas da população.

E ainda: Do mesmo modo, pretende-se que qualquer habitante deste concelho possa intervir de uma forma directa na programação de actividades futuras, nomeadamente pelo correio cultural...

Mais adiante acrescenta: ... Muitas destas iniciativas não se querem efémeras, antes que tenham continuidade ao longo dos meses e, quem sabe, no decorrer dos anos.

Quase a finalizar, o autor reconhece o carácter limitativo

do projecto a que também chama «plano», afirmando: Este plano apresenta algumas sugestões mas quer ainda contemplar qualquer iniciativa de âmbito artístico-cultural e recreativo que a Câmara Municipal considere por bem realizar-se.

Nós gostámos deste Projecto de Animação Cultural, que nos pareceu demasiado académico. Inocente até. Não o condenamos liminarmente e à partida e também não alinhámos com os que dizem «bem, do mal o menos...». Damo-lo à estampa noutra local.

Pessoalmente, note-se, não concordamos, minimamente, com conceitos como este de «dirigismo cultural». E mais: não concordamos, também com isto de animação, seja desportiva, cultural ou de outro género e principalmente quando a iniciativa parte de uma autarquia. Com tantas iniciativas centralizadoras dir-se-ia que não fica nada para a iniciativa privada, a não ser receber subsídios para fazer, também, animação!

Voltando ao Projecto de Animação Cultural chamo a atenção para as duas primeiras - no aspecto temporal - iniciativas: Conhecer as colectividades culturais e recreativas do concelho para o que - a Câmara aprovou - é necessário «Saber listas das colectividades «e ainda» Organizar ficheiro das colectividades».

A segunda iniciativa é denominada Correio Cultural que permitirá Organizar uma pasta de sugestões enviadas para

que possam ser analisadas e concretizadas se se achar bem!

Mas outros assuntos foram tratados nesta reunião.

DIA MUNDIAL DA MÚSICA

Foi Elsa Tavares nas suas funções de presidente quem informou a Câmara que a Regie Sinfonia - Orquestra do Porto solicitou a colaboração da autarquia municipal para transporte e oferta de um jantar a 50 elementos da referida orquestra que vão participar num concerto nesta cidade, na Igreja Matriz no próximo dia 29 do corrente, pelas 21.30 horas.

A Câmara deferiu o pedido e suportar os encargos.

Mais deliberou integrar esta realização no programa das comemorações do Dia Mundial da Música a decorrer no dia um de Outubro próximo.

OFERTAS DE PLACAS DE CORTIÇA ÀS ESCOLAS

No seguimento de diligências efectuadas pela Delegação Escolar de Espinho junto da «Corticeira Amorim», esta entidade informou a Câmara de que o pedido de placas de cortiça para as Escolas não foi devidamente quantificado, pelo que houve necessidade de fazer uma oferta equitativa, sem prejuízo do pagamento do IVA.

Por deliberação, a Câmara decidiu suportar o pagamento do IVA que monta a 21.389\$00 e providenciar pelo transporte do material a fim de o distribuir pelas Escolas.

PEDIDO DE SUBSÍDIO

A Associação Académica de Espinho solicitou a concessão de um subsídio extraordinário de seis mil contos para custear encargos financeiros resultantes de compromissos assumidos pela colectividade.

Não vai receber já o dinheiro de que tanto precisa a Académica porque a Câmara deliberou: atribuir o subsídio extraordinário pedido que ainda vai ser inscrito no Plano de Actividades e Orçamento do próximo ano.

Lá para Fevereiro a Académica terá os seis mil contos!

EXPLORAÇÃO DE ABR

... O mal é começar!

O S.C. de Espinho candidatou-se à exploração de um Bar de Apoio à Praia a instalar na zona frontal à rua dezanove.

Na sua reunião a Câmara não disse sim nem não. Vai analisar o assunto oportunamente.

E ainda vai haver muito tempo para que a Comissão Municipal de Turismo dê o seu parecer, convidada que foi a fazê-lo. A praia ou Praia que um autarca da Vila da Feira diz que não temos entrou no período de defesa. Para o ano vai ser maior e melhor para Leão ver...

FESTIVAL DE ROCK

A Associação Rock Contra a Droga solicitou o patrocínio da nossa Câmara para a realização de um festival de Rock contra o Tóxico-Dependência, a levar a

efeito no próximo dia 30 de Outubro nas instalações do Parque de Exposições da Câmara Municipal e Gaia.

Municípios que informou os nossos edis que criou um Gabinete de Apoio à Gestão dos Municípios, visando a

prestação de diversos serviços como se pode ler em peça separada.

J. S.

DATA	LOCAL	INICIATIVA	ORGANIZAÇÃO	ORÇAMENTO
Setembro e Outubro		Conhecer as colectividades culturais e recreativas do concelho	- Saber lista das colectividades - Enviar inquéritos - Visitar e contactar pessoalmente cada uma delas - Organizar ficheiro das colectividades	
A iniciar em Setembro		Correio Cultural	- Publicitar nos jornais, nas rádios, nas escolas e em todas as colectividades - Elaborar cartaz informativo de rua - Organizar uma pasta de sugestões enviadas para que possam ser analisadas e concretizadas se se achar bem	
Setembro ou Outubro		Montar a exposição dos trabalhos realizados na praia da Baía	- Organizar o espaço - Publicitar a iniciativa	5.000\$00
Outubro		Dia Internacional da Música	- Contactar colectividades e escolas de música - Publicitar as iniciativas - Outros contactos	10.000\$00
Outubro	Biblioteca Municipal	Colaborar na implantação de uma Ludoteca na Biblioteca Municipal	- Adquirir mais materiais - Participar na reorganização do espaço - Colaborar, fazendo propostas para o modo de funcionamento	
A iniciar em Outubro		Lançamento de um livro-coleção de textos inéditos de autores Espinenses de todos os escalões etários	- Divulgar em todas as colectividades, escolas, jornais e rádio - Fazer cartaz para anunciar a iniciativa - Contactar artistas de Espinho para a capa	
Novembro	Escolas	Expansão do Cinema às escolas do concelho	- Contactar comissão organizadora do Cinema - Estabelecer contacto com vai projectar os filmes - Arranjar transportes	
A definir logo que exita local apropriado		Iniciar a implantação de um atelier de cerâmica para jovens	- Saber qual o espaço disponível - Organizar o espaço - Contactar monitor de ateliers - Publicitar a iniciativa nas Escolas, nas colectividades e em toda a cidade (inclusive as rádios e jornais)	
		Promover um concurso de presépios de Natal, aberto a paróquias, colectividades, escolas, grupos ou indivíduos	- Contactar as paróquias - Contactar membros para o júri - Divulgar a iniciativa	
Dezembro	Salão paroquial	Exposição dos presépios selecionados	- Organizar o espaço - Publicitar a iniciativa	10.000\$00
Dezembro	Escola Preparatória N.º 1	Serão Cultural Poesias e Contos de Natal	- Contactar com recitadores de poesia - Organizar o espaço - Publicitar a iniciativa - Contactar a escola	50.000\$00
Dezembro ou Janeiro	Salão Paroquial	Encontro de Janeiros do concelho	- Contactar todas as colectividades que tenham grupos de Janeiros	75.000\$00

Por dificuldades orçamentais não foi possível atender a pretensão.

FÓRUM DOS MUNICÍPIOS

Não há dúvida de que, cada vez mais os Municípios dispõem de Associações e outras entidades habilitadas a dar uma ajuda a lembrar quanto as Câmaras noutros tempos estavam tão sozinhas.

É o caso do Fórum dos

PRECISA-SE EMPREGADA DE BALCÃO

- PESSOA DINÂMICA.
- COM EXPERIÊNCIA DE BALCÃO PARA O RAMO DE PADARIA.
- IDADE ATÉ AOS 25 ANOS.

RESPOSTA A ESTE JORNAL AO N.º 5592

FÓRUM DOS MUNICÍPIOS

- Gabinete de Apoio à Gestão

O Gabinete de Apoio à Gestão visa a prestação dos serviços abaixo indicados:

1. Prestação de apoio técnico qualificado à instalação e funcionamento regular de Gabinete de Apoio ao Investidor que venham a ser criados junto dos municípios interessados.

2. Prestação de assessoria técnica nas áreas das finanças municipais e do planeamento e gestão urbanística nomeadamente através da elaboração de pareceres relativos a projectos de loteamento e urbanização.

3. Prestação de assessoria técnica à concepção e definição de zonas industriais e de áreas de ordenamento turístico incluindo o seu acompanhamento administrativo e de dossiers de financiamento.

4. Apoio técnico à organização de acções de formação no domínio da gestão autárquica podendo envolver a própria execução dessas acções.

5. Preparação de acções de modernização administrativa e apoio técnico à informatização dos serviços municipais.

6. Prestação de serviços no domínio da concepção e implementação de bases de dados quer de informação económica e social quer de apoio à Gestão de áreas sectoriais de actividade municipal.

7. Promover, quando solicitada acções de divulgação de programas e fundos comunitários junto das empresas sediadas em autarquias que tenham em curso Protocolos de Cooperação com o FÓRUM.

8. Organização de seminários, conferências e cursos por iniciativa própria ou solicitação dos interessados.

9. Prestar apoio técnico qualificado à preparação dos actos preliminares dos cursos a lançar no domínio do planeamento municipal.

10. Elaborar pareceres relativos a documentos produzidos no âmbito dos trabalhos de elaboração de Planos Directores Municipais.

11. Divulgação e acesso aos novos produtos financeiros.

12. Consultoria com base em tecnologia de ponta, visando o desenvolvimento regional.

13. Divulgação de novas tecnologias.

14. Consultadoria complementar corrente.

PODE SER ÚTIL

FARMÁCIAS DE SERVIÇO

Cidade

Turno E - Quinta-feira, Paiva, Rua 19, n.º 319; sexta-feira, Higiene, Rua 19, n.º 293; sábado, Grande Farmácia, Rua 62, n.º 457; domingo, Teixeira, Avenida 8 (Centro Comercial Solverde/1); segunda-feira, Santos, Rua 19, n.º 263; terça-feira, Paiva, Rua 19, n.º 319; quarta-feira, Higiene, Rua 19, n.º 293.

Freguesias

Anta - «Farmácia de Anta», Estrada de Anta, telef. 721109 Paramos «Machado», estrada 109, telef. 726388 Silvalde «Conceição Barreiros», telef. 720278.

TELEFONES ÚTEIS

Cidade

Câmara Municipal, 720020 e 721800, Junta de Espinho, 724418, Registo Civil, 720599, Tribunal Judicial, 722351, Correios, 720335, Bombeiros Voluntários de Espinho, 720005, Bombeiros Voluntários Espinhenses, 720042, Hospital, 720327 e 721141, Polícia de

Segurança Pública, 720038, Guarda Nacional Republicana, 720035, Rádio-Táxis Costa Verde, 720118, Rádio-Táxis Unidos, 722232, Táxis do Largo da Graciosa, 720010, Táxis do Largo José Salvador, 723167, Repartição de Finanças, 720750, Jornal «Defesa de Espinho» e Agência de Publicidade «Empres», 721525, Centro de Saúde, 721167, Extensão de Saúde da Rua 31, 720664.

TÁXI ALTOS CÉUS - 726295.

Freguesias

Anta - Junta de Freguesia, 726453, Extensão de Saúde, 725810, Paróquia, 720315. Paramos - Junta de Freguesia, 722710, Paróquia, 722059, Centro Social, 722005. Guetim - Junta de Fregue-

sia, 724226., Paróquia, 723478. Silvalde - Junta de Freguesia, 724017, Paróquia, 722026, Unidade de Saúde de Silvadiño, 723642, Unidade de Saúde da Marinha, 723101.

TRANSPORTES

Comboios

Para Aveiro (transvias) - 5.27 (não se efectua aos sábados, domingos e feriados oficiais) *6.29 (não se efectua aos domingos e feriados oficiais) *7.15 *8.15 *9.34 *11.02 *11.52 *12.41 *13.15 (não se efectua aos sábados, domingos e feriados oficiais) *14.08 *15.31 *15.40 *17.15 *17.58 *18.14 (não há aos sábados) *18.43 *19.27 *20.02 (não se efectua aos sábados, domingo e feria-

dos) *20.25 *21.34 *22.35 *1.09. Para o Porto (transvias) - 5.46 * 6.51 * 7.28, 7.39 e 8.10 (não se efectua aos domingos e feriados oficiais) *8.47 (não se efectua aos sábados, domingos e feriados oficiais) *9.35 *11.13 *12.10 (mão se efectua aos sábados, domingos e feriados oficiais) *13.00 *13.19 *14.54 *16.47 *18.01 *18.41 *18.56 (não há aos sábados) *19.55 *20.44 (não se efectua aos sábados, domingos e feria-

dos oficiais) *21.31 (não há aos sábados) *22.15.

Urbanos

Graciosa-Anta-Graciosa - -7.35 a) * 9.30 * 12.35 a) * 14.10 * 16.00 a) * 17.35 * 18.35 19.40. Graciosa-Silvalde-Graciosa - -7.05 a) * 9.00 * 12.35 a) * 13.40 * 15.30 a) * 17.05 * 18.05 * 19.10 * 20.10. a) Não se efectua aos domingos e feriados.

CAMBIOS

CHEQUES	Compra	Venda
Dólar (EUA)	137\$38,4	137\$93,4
Marco (Ale.)	88\$53,8	88\$89,2
Franco (Fr.)	26\$42,8	26\$53,4
Libra (Ingl.)	262\$99,4	264\$04,8
Peseta (Esp.)	1\$40,91	1\$40,147
ECU (CEE)	183\$53,1	184\$26,7
Lira (Itália)	\$11,825	\$11,873
Florim (Hol.)	78\$58,6	78\$90,0
Franco (Bélg.)	4\$30,20	4\$31,92
Franco (Suíça)	106\$62,3	107\$05,1
Iene (Japão)	\$99,950	\$100,35
Coroa (Suécia)	24\$04,8	24\$14,4
Coroa (Nor.)	22\$83,4	22\$92,6
Coroa (Dinam.)	23\$21,4	23\$30,8
Libra (Ir.)	237\$37,8	238\$33,0
Dracma (Grécia)	\$89,239	\$89,597
Dólar (Canadá)	118\$70,5	119\$18,1
Xelim (Áustria)	12\$57,5	12\$62,5
Markka (Finl.)	37\$38,8	37\$53,8
Rand (Áfr. Sul)	53\$61,9	53\$83,3
Dólar (Austral.)	114\$15,9	114\$61,7
Pataca (Macau)	17\$19,2	17\$26,0

NOTAS E MOEDAS	Compra	Venda
Áfr. Sul (Rand)	44\$80	50\$80
Alem. Oc. (Marco)	87\$85	88\$85
Áustria (Xelim)	12\$50	12\$70
Bélg. (Franco)	4\$10	4\$32
Bras. (Cruzado) (a)		
Canadá (Dólar)	117\$90	119\$90
Dinam. (Coroa)	23\$05	23\$45
Esp. (Peseta)	1538,70	1542,40
EUA (Dólar)	136\$50	140\$00
Finl. (Markka)	37\$15	37\$75
França (Franco)	26\$20	26\$70
Hol. (Florim)	78\$00	79\$00
Irlanda (Libra)	236\$85	240\$85
Itália (Lira)	\$10,9	\$12,2
Japão (Iene)	\$95,2	\$100,5
Nor. (Coroa)	22\$65	23\$15
R. Unido (Libra)	261\$80	265\$50
Suécia (Coroa)	23\$85	24\$35
Suíça (Franco)	105\$80	107\$10
Ven. (Bolivar)	2\$00	3\$00

ANTA



ANTÓNIO VIEIRA PEREIRA

(ANTÓNIO DO TALHO)

AGRADECIMENTO

Sua família, vêm por este meio agradecer a todas as pessoas que assistiram ao funeral, bem como aquelas que participaram na missa do 7.º dia, ou que de qualquer outro modo lhes manifestaram o seu pesar.

LUSOTUFO

TAPETES - CARPETES - ALCATIFAS

Telefone 72005 — CORTEGAÇA

«Defesa de Espinho» - 1990/09/27

TAVARES, ROCHAS & DAVID, LIMITADA

Conservatória do Registo Comercial de Espinho N.º da Matrícula 00737/900828 N.º de

Identificação de Pessoa Colectiva N.º de Inscrição 01 N.º data da apresentação Ap. 04/90.08.28

Domingos Maria dos Santos Cáliz, 1.º Ajudante Principal do Registo Comercial de Espinho, CERTIFICO que por Maria Augusta Pinto da Rocha Soares, casada na comunhão de adquiridos com José Manuel Ferreirinha Soares; Ana de Sá Ribeiro Pinto da Rocha, casada na comunhão geral de Sá Ribeiro Pinto da Rocha, casada na comunhão geral de bens com Alberto Pinto da Rocha; Maria Salete Martins Dias Pinto da Rocha, casada na comunhão de adquiridos com Gabriel José Pinto da Rocha, José Sidónio da Costa Fernandes David, casado na comunhão de adquiridos com Maria do Rosário Ferreirinha Soares David e Delfim dos Santos Tavares, casado na comunhão geral com Maria Regina Duarte Faria FOI CONSTITUÍDA A SOCIEDADE em epígrafe que se rege pelo seguinte contrato;

PRIMEIRO - A sociedade adopta a denominação «Tavares, Rocha & David, Limitada», tem a sua sede na cidade de Espinho, à Rua 32, n.º 583. A gerência pode, sem dependência de deliberação dos sócios: a) - transferir a sua sede para qualquer outro local permitido por lei; b) - criar no território nacional delegações, agências, filiais, escritórios ou outras formas de representação.

SEGUNDO - A sociedade tem por objecto o comércio de artigos para o lar e prestação de serviços conexos.

TERCEIRO - O capital social, é de três milhões de escudos, e corresponde à soma das seguintes quotas, uma de seiscentos mil escudos, do sócio José Sidónio da Costa Fernandes David; uma de seiscentos mil escudos, da sócia Maria Salete Martins Dias Pinto da Rocha; uma de seiscentos mil escudos, da sócia Ana Sá Ribeiro Pinto da Rocha; outra de quatrocentos e cinquenta mil escudos, da sócia Maria Augusta Pinto da Rocha Soares, e outra de setecentos e cinquenta mil escudos, do sócio Delfim dos Santos Tavares. Parágrafo único - O capital social encontra-se subscrito pelos sócios, na proporção das suas quotas, em dois mil contos; e os restantes mil contos, serão realizados até ao dia trinta e um de Dezembro do ano em curso.

QUARTO - Os sócios podem deliberar que lhes sejam exigidas prestações suple-

mentares. Parágrafo único - O montante global das prestações suplementares poderá ascender até ao dobro do valor do capital social existente na data da respectiva deliberação.

QUINTO - 1) A gerência da sociedade, remunerada ou não e dispensada de decaução, compete adois ou a mais gerentes, ficando desde já afecta aos sócios José Sidónio da Costa Fernandes David e a Maria Augusta Pinto da Rocha Soares; 2) - Os gerentes podem ser escolhidos de entre estranhos à sociedade; 3) - A sociedade pode constituir procuradores para actos ou categoria de actos especificados na procuração.

SEXTO - 1) Aos gerentes compete exercer todos os poderes de direcção, gestão, administração e representação da sociedade e tomar as resoluções necessárias e convenientes para a realização do objecto social, com respeito das deliberações sociais;

2) - Compete aos gerentes decidir sobre: a) - A aquisição, alienação e oneração de bens imóveis; b) - A aquisição, alienação, oneração e locação de estabelecimentos; c) - A subscrição, aquisição, alienação e oneração de participações pela sociedade noutras sociedade, agrupamentos complementares de empresas ou consórcio; d) - Aquisição de quotas próprias e de terceiros, acções e obrigações e quaisquer direitos, fazendo sobre umas e outras as operações que julgarem convenientes.

SÉTIMO - 1) - Os actos que envolvam obrigações ou responsabilidades para a sociedade vinculam-na se praticados por: a) - dois gerentes; b) - um gerente e um procurador com poderes para a categoria de actos, na qual se inclua aquele em que intervém; c) - um procurador com poderes especiais; 2) - Os gerentes podem delegar em qualquer deles a competência para determinando negócios mas, nesses negócios o gerente delegado só vincula a sociedade se a delegação lhe atribuir expressamente tal poder.

OITAVO - A remuneração dos gerentes pode consistir, total ou parcialmente, em participação nos lucros da sociedade.

NONO - A sociedade pode participar em qualquer outra, seja qual for o seu objecto.

DÉCIMO - 1) - É permitida a amortização de quotas; a) - Havendo acordo com o titular; b) - Caso se trate de quota adquirida pela sociedade; c) - Em caso de arrolamento, arresto, penhora, ou inclusão em massa falida ou insolvente; d) - Em caso de

arrematação por quem não seja sócio ou de qualquer procedimento contencioso, excepto inventário, desde que o titular não deduza oposição ou se o tiver feito, a mesma seja julgada improcedente. 2) - O pagamento da contrapartida de amortização será fracionado em oito prestações semestrais, iguais e sucessivas, sem acréscimo de juros ou encargos, vencendo-se a primeira, decorridos seis meses da data da deliberação. 3) - A quota amortizada figurará como tal no balanço, mas os sócios podem deliberar a criação, em vez dela, de uma ou várias quotas destinadas a serem alienadas a um ou mais sócios ou a terceiros.

DÉCIMO PRIMEIRO - A transmissão de quotas, ou parte destas, entre vivos, depende do consentimento da sociedade tendo sempre esta, em primeiro lugar, e com eficácia real, o direito de preferência, o qual poderá ser exercido, nas mesmas condições, pelos demais sócios, em segundo lugar.

DÉCIMO SEGUNDO - 1) - Falecendo um sócio, a sociedade pode, nos noventa dias seguintes ao conhecimento do facto, a amortizar ou fazer adquirir, por sócio ou por terceiros, a respectiva quota.

2) - No pagamento de contrapartida de amortização ou aquisição conservar-se-á o disposto no número dois do artigo décimo deste pacto social.

3) - Sem prejuízo do disposto no número um, os herdeiros do sócio falecido terão de escolher, por maioria simples, de entre si, um que a todos represente na sociedade para todos os efeitos. Tal escolha deverá ser comunicada, por documento particular, nos trinta dias seguintes à data do falecimento.

DÉCIMO TERCEIRO - Os lucros líquidos apurados de cada exercício, depois de retiradas as percentagens para quaisquer fundos legais e outros de interesse para a sociedade, serão divididos pelos sócios. Parágrafo único - A sociedade pode deliberar que todo o lucro distribuível seja levado a reservas.

Assim o disseram e outorgaram. Adverti os outorgantes de que este acto deverá ser submetido a registo dentro de noventa dias a contar de hoje.

Está conforme o original.

Espinho, 17 de Setembro de 1990

O Ajudante,
Domingos Maria dos Santos Cáliz

JOVEM!

- Completas 14 anos até 31 de Dezembro?
- Tens o 6.º, 7.º ou 8.º ano?
- Então podes fazer num só ano o equivalente ao 9.º ano de escolaridade.

- Completas 16 anos até 31 de Dezembro e tens o 9.º ano?
- Poderás inscrever-te no Curso Complementar dos Liceus, com equivalência ao 11.º ano.

- 12.º ano - aulas diurnas e nocturnas.

EXTERNATO OLIVEIRA MARTINS:

ESCOLA DO ENSINO PERSONALIZADO

RUA 19, N.º 786 - ESPINHO - TELEF. 721468

«Defesa de Espinho» - 3052 - 1990/09/27

BERNARDES & COMPANHIA, LIMITADA

Conservatória do Registo Comercial de Espinho N.º de Matrícula 00543/870910 N.º de Identificação de Pessoa Colectiva N.º de Inscrição 1 Av.02 N.º da data de apresentação Ap. 03790.09.04.

Domingos Maria dos Santos Cáliz, 1.º Ajudante da Conservatória do Registo Comercial de Espinho, Certifico que foi depositado a fotocópia da escritura onde conta a renúncia à gerência do sócio Domingos Paiva da Rocha.

Conservatória do Registo Comercial de Espinho, em 17 de Setembro de 1990.

O Ajudante,
Domingos Maria dos Santos Cáliz

TURISMO DE IMPROVISO: O TAL QUE VEIO PARA FICAR!

VARANDA DA COSTA VERDE

■ AGOSTINHO ALMEIDA

Eis-nos chegados ao fim de mais uma época belnear. A maioria dos turistas debandou, já mesmo antes do final do mês de Agosto, rumo às suas localidades. Por cá ficaram, no entanto, algumas famílias amantes de uma vida menos agitada que os meses de Julho e Agosto não lhes podem oferecer. Mesmo assim, já estão com «bilhetes comprados» de regresso breve aos seus domicílios. É assim todos os anos e Espinho fica mais desertificada, com os restaurantes a armazenarem uma parte dos utensílios que vieram reforçar a «ferramenta» necessária para uma grande afluência de «comedores», enquanto os imensos sublocadores de casas ou quartos começam a inventariar os estragos cometidos pelos turistas menos cuidadosos, nos móveis e diversos utensílios das casas utilizadas, efectuando-se o balanço da contabilidade para se superarem os saldos do «exercício».

A nível oficial, deveria ser altura também para uma análise detalhada acerca dos pontos positivos e negativos do respectivo pelouro turístico. Saber-se se o mesmo esteve à altura da grandiosidade de uma estância e balnear como Espinho e Rainha da Costa Verde.

Para nós, na qualidade de espinhense e talvez porta-voz (sem recomendação) de muitos espinhenses que gostariam de emitir a sua opinião de desagra-

Este ano Espinho viu-se desfalcado de um dos seus «ex-libris» mais famosos: o «picadeiro da Avenida Oito», um autêntico «rendez-vous». Todos os anos, desde Junho até Atebro, a cabina sonora abrihanta aquele espaço lúdico com melodias que são do agrado dos frequentadores das esplanadas daquele movimentado recinto. Este ano, porém, «perdeu o peio», o mesmo acontecendo à cabina da Piscina Municipal. Razões? Sejam queias forem as que se invoquem, o que sobressalta é, na realidade, a carência de planificação atempada das coisas, e senão repare-se: ao longo do mês de Agosto a Câmara procedeu à instalação de uma conduta eléctrica de molde a instalar as colunas nos postos de iluminação e não nos terrenos da CP como anteriormente acontecia. Quase em finais de Agosto, com um movimento decrescido substancialmente, a Câmara pôs a funcionar a cabina e instalou no velho pavilhão um letreiro que diz: Câmara Municipal de Espinho. As pessoas que por ali passam interrogam-se e perguntam mesmo: «Agora a Câmara é aqui ou isto é uma filial?».

Já aqui frisamos em apontamentos anteriores que o falecido presidente da Câmara, o saudoso Lito, nos dissera que pretendia transformar radicalmente o «picadeiro», demolindo os inestéticos pavilhões, para dar lugar

novas e sugestivas esplanadas com toque oriental para condizer com as palmeiras, enfim, tratar-se de um local que tem história

ordem que o cheiro se torna insuportável. Que dirão os turistas que nos dão a preferência da sua escolha?

da Rua 23 para Norte, no pavimento e no muro longitudinal, uma porcaria sem precedentes escancarada aos olhos de

blemas para a terra e simultaneamente para os automobilistas, já que nem sequer passagens desniveladas existem para desanuviar o trânsito. Os engarrafamentos que se sucedem, pelo menos na Rua 23, em direcção à passagem de nível, poderiam ser parcialmente resolvidos através de postes sinaléticos instalados no cruzamento da Rua 4, indicando a alternativa para o Porto, à esquerda, através do pontão, bem como na Rua 2, esquina da Rua 23, um outro indicando a saída para Aveiro, através da Rua 2, onde na Rua 23 apareceriam outros letreiros indicando para cima ou, como alternativa, seguindo ainda mais para Sul, através da passagem do Bairro Piscatório, onde a abertura é sempre rápida.

Por outro lado, outros postes sinaléticos haviam de contemplar outras informações de carácter local. Sanitários, igrejas, estação do CF, cinemas, etc. Não se trata de algo inédito, que outras estâncias de veraneio já não tenham, mas de algo que no fim de contas ajuda muito quem nos visita e anda às apalpadelas.

RECEPTACULOS PARA LIXOS PRECISAM-SE MUITOS MAIS

Para que haja uma boa sensibilização de limpeza por parte dos cidadãos, é necessário pôr-se em prática medidas profilácticas que despertem os olhares dos transeuntes, por todas as zonas da cidade. Seria fastidioso anotarem-se aqui as zonas mais carenciadas, mas apenas diremos que há dias assistimos a uma senhora que procurava perto da Câmara uma papelreira e não encontrou para colocar uma casca de banana. Toda a zona movimentada da Baixa citadina havia de possuir papelereiras ou outros receptáculos para lixos. Só assim, dessa forma preventiva, poderíamos aspirar para sensibilizar do dever cívico os cidadãos.



«Picadeiro» da Avenida oito, um autêntico «rendez-vous».

no engrandecimento da cidade e do turismo.

ETAR: AFINAL DE CONTAS PARA QUANDO O SEU FUNCIONAMENTO?

Estamos perante uma obra de «Santa Engrácia». A ETAR,

PASSAGENS DESNIVELADAS: O IMPASSE PERSISTE?

O problema da passagem de comboios no meio de uma cidade tem os seus custos. Espinho sabe avaliar como ninguém, porque hora de dia e da noite, depara ainda com a barreira que sechama passagens de nível, quase sempre encerradas. Ou é pela passagem ininterrupta de comboios, ou então porque o terminal TIR de contentores arrasta para si comboios que têm necessidade de efectuar manobras, o que equivale dizer que por vezes as passagens estão encerradas 15 a 20 minutos e de nada adiantam os protestos dos automobilistas. Que dirá a Câmara a este respeito... A ainda a CP não tem em circulação os comboios que necessita, se não...

Com um pouco de boa-vontade, sem se preciar de lupa, vislumbra-se, na Avenida marginal, principalmente a partir

quem ali passa, já basta o cheiro pestilento do chi-chi que pessoas menos escrupulosas fazem a todo o instante. Será este acto um reptó à falta de sanitários devidamente assinalados, ou então à carência não menos importante de uma esquadra policial na orla marítima que imponha um pouco de respeito numa zona de turismo cosmopolita. Em todo o litoral português se vê policiamento por guardas do Corpo de Intervenção. Em Espinho, porém, está tudo entregue ao «deus dará»...

Como se toda a poluição dos pavimentos não bastasse, a reparação parcelar dos estragos causados pelo trânsito dos camiões de areia no local, somente em Agosto foi parcialmente reparada!

POSTOS SINALÉTICOS SÃO POUCOS E DE LEITURA DIFÍCIL

O trânsito afunilado no litoral traz, naturalmente grandes pro-



Através desta foto pode ver-se como a via férrea separa Espinho em duas fatias. Transitar de um lado para outro é o grande problema....

do, temos de convir que o turismo, por cá, continua a ser verdadeiramente de improviso, onde nada se planeia atempadamente, muito pouco se faz de recomendável e esse pouco concretiza-se no decorrer da época alta, quando o «encerrar das portas» se aproxima ao cabo de alguns dias mais!

Creemos que a Câmara e a Comissão de Turismo se devem penitenciar dos erros cometidos.

a um outro que contemplasse a lacuna existente da falta de serviço de cafetaria nas esplanadas do lado nascente da avenida. Oxalá que com a sua morte, não morra também aquele magnífico espaço lúdico, que é impar no litoral português.

É preciso preencher-se o vazio existente, dar-se nova fisionomia, compiso adequado, colorido através de reclamos de «neon» de firmas e marcas,

segundo se comenta, era para estar já em pleno funcionamento, ms afinal de contas... ainda está em obras, e sem se saber para quando estará programada a sua inauguração.

Enquanto isso, os esgotos continuam a inundar a praia. É nas proximidades do futebol, é um pouco mais a sul e é também nas praias junto à Rotunda da Praia da Seca. Em certos dias, a poluição é de tal



CINEMA
TEL. 720238

CASINO SOLVERDE ESPINHO

HOJE, QUINTA-FEIRA, DIA 27, ÀS 21.30 H.

48 HORAS II - M/ 16 anos

De 28 a 30

GREMELINS II - M/12 anos

Sexta-Feira, às 24 horas

CHUCKY, O BONECO DIABÓLICO M/16 anos

Sábado, dia 29

LIGAÇÕES SUJAS - M/ 16 anos

Matinée infantil

D.A.R.Y.L. - Todos

Varanda da Costa Verde

GUARDA-SÓIS E BARES NA ESPLANADA DA BEIRA-MAR

A par da animação possível, a que prestamos justa homenagem à Rádio Costa Verde, que se mostrou bem capaz de dar o safanão pertinente à procura do grau de animação que Espinho necessita para distração dos ilustres visitantes, há que salientar, ainda, o grau de desafio à imaginação dos nossos responsáveis pela área do turismo e paralelamente da Câmara Muni-

o colorido, a comodidade e a personalização da praia, como pólo turístico internacional. Outro foco de anomalia é, como já referenciámos, a série de barracas de banheiros que para além de ser utensílio ultrapadíssimo, merece ser analisado e uniformizado.

Existem no mercado módulos prefabricados muito interessantes que serviriam para montagem e desmontagem em cada praia. Talvez fosse o ideal para Espinho. Os bares de praia deveriam ser distribuídos pelas diversas praias oficializadas e pelas outras que ainda estão à espera de oficialização, mas se encontram dentro da malha urbana.

existem, em que apenas se pode ler a mensagem: «Por favor dirija-se ao multibanco mais próximo». E os peregrinos dos clientes andam de máquina em máquina e às vezes nada conseguem. É lamentável, mas sequer uma única máquina de câmbios existe dentro das quatro paredes espinhenses. Impõe-se que a zona turística seja dotada destes meios sofisticados de obter operações financeiras, em local a estudar, claro que onde haja segurança, talvez no exterior do casino, que é bem policiado.

Trata-se de um meio disponível que facilita o cidadão comum e isso causa boa impressão ao turista que não necessita

primeira. É necessário resolver-se o «caso» do recinto de estacionamento defronte do Baíamar. Poeirento, impróprio sequer numa aldeia sertaneja, este recinto polivalente tornou-se nasolução possível há vários anos, sem que surja algo de notável para um local estratégico de Espinho, praticamente o coração do turismo local.

Outros pseudo-parques, mais a sul, têm remediado, sem que sejam solução. Basta que se organize um festival para que desde logo deixe de existir o parque. O grande problema surge: mas como resolver o problema da carência de espaços para estacionamento? Para além da possível criação de parques, parece-nos que a solução que se nos afigura plausível, é a antiga fábrica de conservas, após reparação de algumas zonas para evitar ruína, destelhando-a, para ali acomodar muitas viaturas, guardadas, revertendo o produto para os clubes mais representativos locais como acontece já no parque junto ao Baíamar.

NOVO HOTEL 5 ESTRELAS EM PARAMOS SERIA ÓPTIMO

Soubemos há dias que havia sido apresentado um projecto para o licenciamento de Paramos. Parece-nos que o facto é relevante e poderia ser o trampolim para a valorização de toda aquela praia que tem andado na «mó-de-baixo». Oxalá que o projecto seja aprovado e a empresa se comprometa revitalizar toda a zona, que necessita desde há muito tempo de uma passagem desnivelada para a estrada que liga à praia e que atravessa a pista, o que constitui um perigo que tem rondado já em vários acidentes com aeronaves que sobem ou descem na pista. Se a passagem fosse sob a pista, acabar-se-iam os graves problemas e mesmo o trânsito sobre a pista.

A pista do Aero clube da Costa Verde pode servir de trampolim para o turismo de qualidade, sendo usada quer para aeronaves particulares, quer por voos domésticos da transportadora regional. Tudo fica dependente de um conjunto de medidas que terão de ter implementação através dos fun-

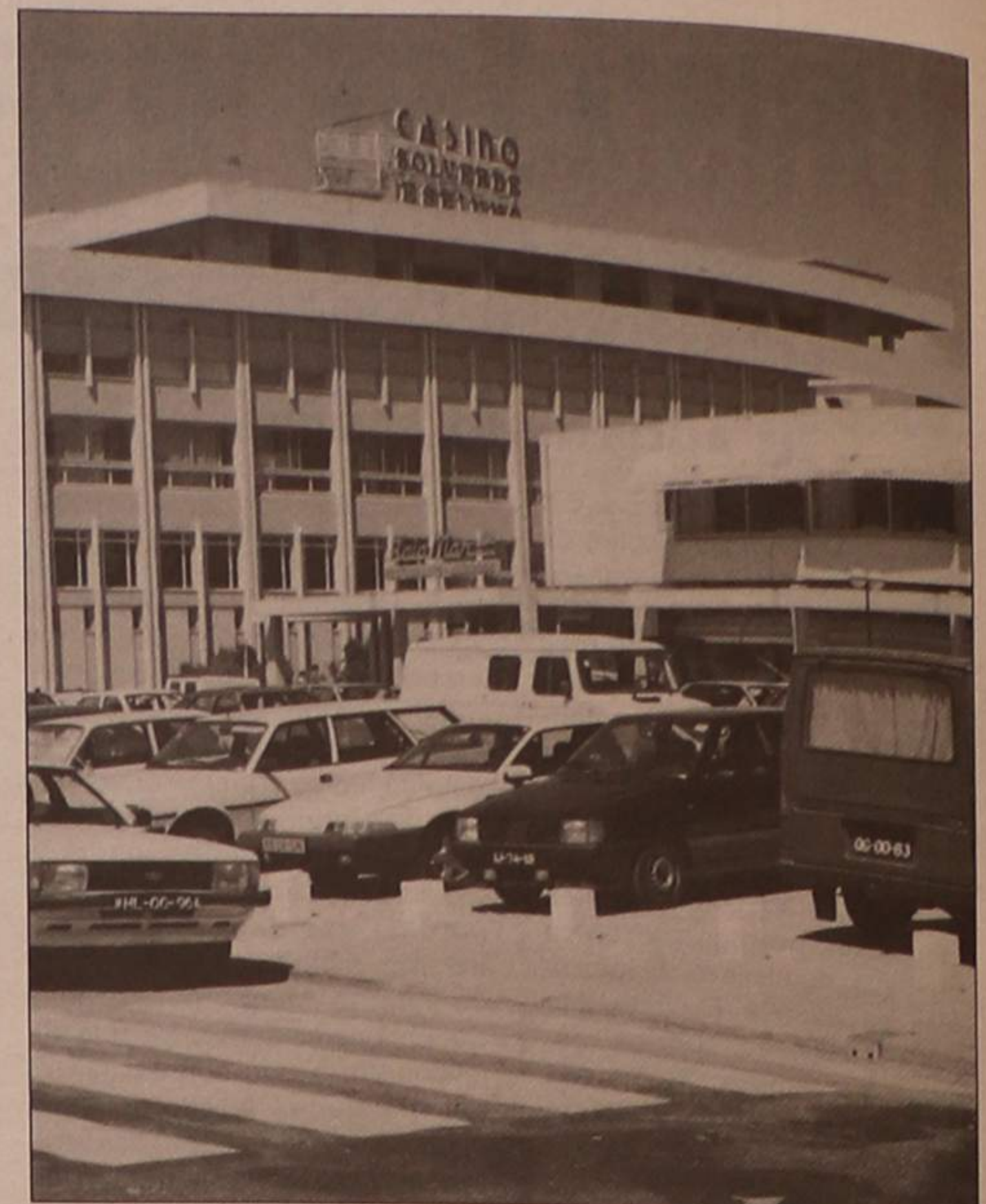

Grande prioridade aos parques de estacionamento a Poente da linha férrea.

dos nacionais ou comunitários. Vamos lá ver o que acontecerá com o projecto do hotel em apreço. Oxalá não venha a acontecer o mesmo que com o projectado hotel para ser edificado no ângulo das ruas 18 e 39, que apenas «tropeçou» na cerca que o proprietário exigia que fosse um «arranha-céus» de quatro pisos e a Câmara exigia que não ultrapassasse os três.

FESTIVAIS NOCTURNOS DE SARDINHADA À VAREIRA NO LARGO DE S. PEDRO

Nos meados de Julho e Agosto seria salutar a realização de arraiais nocturnos com sardinhada à vareira, dentro de um cenário característico da zona, onde não faltasse a música tradicional do folclore espinhense, através das colectividades respectivas e servido por vareiros trajados a preceito. A implementação do evento seria feita junto das unidades hoteleiras, através dos canais competentes, bem como dos operadores de turismo.

Esta, era uma das iniciativas de maior valor turístico, que gradualmente teria a sua ascensão nos conceitos nacionais e internacionais. Paralelamente, a

realização da boa mesa vareira, poderia dar lugar a interessante concurso entre as dezenas de restaurantes locais, onde se pode deliciar o cliente com um bom prato confeccionado com um segredinho muito próprio do «chefe».

POSTO DE ATENDIMENTO E DE SOCORROS NA PRAIA (VIA RÁDIO)

É de toda a necessidade existir na praia uma barraca para o atendimento de socorros, que bem poderia ficar a cargo dos escuteiros ou de outros jovens dos serviços OTL remunerados. Nessa barraca existiria um telefone e um emissor da banda dos Bombeiros, a fim de que o auxílio pudesse ser imediato e directo. Numa praia das dimensões da de Espinho tudo pode acontecer e o corpo de nadadores-salvadores nem sempre podem estar presentes na praia, o que também lamentamos mas compreendemos. Os serviços de socorro pronto, parece-nos ser bastante viável e assentam as nossas esperanças a fim de que 1991 seja, na realidade, o marco de ascensão das actividades turísticas que Espinho há muito não conhece.



Para quando o funcionamento da Estação de Tratamento de Águas Residuais (ETAR).

cipal, no sentido de dotar a orla marítima, mormente o sector cosmopolita, de infra-estruturas que a mantenham na vanguarda das congéneres. Integra-se nesse campo, a colocação de guarda-sóis, a preceito, de norte a sul, aproveitando todos os suportes existentes, bem como, por outro lado, a construção de bares, do género do que montaram na praia da baía, mas com outra configuração mais artística, do género do «bar Spinus», deixando-se esse desafio a uma espécie de concurso de imaginação, onde impere

MÁQUINAS MULTIBANCO E DE CÂMBIOS NA ZONA DE TURISMO

Hoje em dias as máquinas automáticas «Multibanco» e «Câmbios» já vulgarizadas de Norte e Sul do país. Em Espinho, entretanto, apenas «Multibanco» existem, neste momento, abertas a todos os tipos de cartões na Caixa Geral de Depósitos, Bancos Nacional Ultramarino, Espírito Santo e Pinto Sotto Mayor. Porém, ocasiões

de andar deambulando para conseguir resolver operações que noutros locais se encontram bem à mão.

PARQUES DE ESTACIONAMENTO: UMA PRIORIDADE ABSOLUTA

Também não é novidade para ninguém o facto de salientar-se a grande falta de parques de estacionamento, tanto a nascente como a poente da via férrea. Porém, é exactamente a poente que se situa a prioridade

Gabinete de Radiologia de Espinho

DR. J. NUNES DE MATOS
DR.ª MARIA DO CARMO VASCONCELOS
MÉDICOS ESPECIALISTAS - RAIOS X E ECOGRAFIA
Consultório: RUA 20 N.º 1.436-R/C DT.º - TELEF. 721975
Horário: das 9 às 18.30 horas

CLÍNICA DE MEDICINA DENTÁRIA, ESTOMATOLOGIA, CIRURGIA ESTÉTICA E MAXILO-FACIAL

Acordos com: A CASA, ADSE, CGD, EDP, SAMS, SAD, PHILIPS e RABOR
- DR. JORGE PACHECO - Médica Dentista
- DR.ª EVA PACHECO - Médica Int. Estomatologista
- DR. HORÁCIO MONTEIRO DA COSTA - Médico especialista, Cirurgia estética, maxilo-facial e Ortognática
- ORTOPANTOMOGRÁFIA e TELERRADIOGRAFIA
DR. M. GIESTEIRA DE ALMEIDA
Médico Especialista de Ouvidos, Nariz e Garganta, Otorrinolaringologista
DR. LUÍS AGRELOS - Médico especialista em doenças dos olhos
DR. JOÃO RODRIGUES CARVALHO
Médico Especialista do Aparelho Digestivo, Fígado, Pâncreas e Endoscopia Digestiva
Rua 8, n.º 381-1.º - 4500 ESPINHO - ☎ 722718

SIMON, S. A.

COMPRA E VENDA DE PROPRIEDADES
RUA 28, N.º 574 - TELEF. 725454 - 4500 ESPINHO

CLÍNICA DE MEDICINA DENTÁRIA DE ESPINHO

DR. ILÍDIO D'OLIVEIRA SANTOS
MÉDICO DENTISTA
Acordo com as Entidades:
ACASA; CGD; ADSE
Rua 16 (esquina Rua 19), n.º 545-1.º Dt.ª
Telef. 722931 ESPINHO

PARA COMPRAR BOM CAFÉ

Casa **ALVES RIBEIRO**

TORREFACTOR DE CAFÉ
ESTABELECIMENTO DE VENDA AO PÚBLICO
RUA 19, N.º 294 ☆ ESPINHO

FÁBRICA DE MÁRMORES E GRANITOS DA TABUAÇA

VITORINO LOPES DA CRUZ,
SUCRS., LDA.
LUGAR DE ESPINHO - S. FELIX DA MARINHA
VILA NOVA DE GAIA
APARTADO 205 - 4503 ESPINHO CÚDEX
TELEFONE 720565



FUNDADA EM 1897

EM DESTAQUE

VOLUNTÁRIOS DE ESPINHO: 14 MIL CONTOS PARA ACABAR O QUARTEL

Na edição anterior abordámos, sob o genérico "Quartel dos Voluntários de Espinho Ficou Para Nova Reunião de Câmara", o pedido - verdadeiro SOS - da direcção da Associação Humanitária dos Bombeiros Voluntários de Espinho, à Câmara Municipal, pedido esse veiculado por um ofício que nos foi, agora, facultado por aquela direcção e do qual transcrevemos as passagens mais significativas.

Referindo-se, objectivamente, às obras de ampliação do quartel começa assim: **Embora não seja o ideal, é uma obra pertença do concelho de Espinho e com o fim exclusivo de servir e dar garantias de segurança e bem-estar à população de Espinho...** Temos sempre tentado prestar os melhores serviços à comunidade e isso obriga-nos a cada vez ter mais e melhor material...

Depois, entra a fundo na questão financeira: "Além da importância que temos de pagar ao empreiteiro ainda vamos ter de arranjar verba substancial para apetrechamentos e outros imprevistos..." E continua: **Por falar em angariação de fundos, não temos estado parados, mas o certo é que, infelizmente as iniciativas deste ano têm corrido, financeiramente, conforme desejávamos...**

Em outro ofício da mesma data a acompanhar as contas

duma faixa de terreno e só há pouco tempo chegámos a acordar com o proprietário...

4 - O assunto com o quarteiro que ocupava a casa antiga na altura da demolição obrigou a negociações que se arrastavam desde 1987 e isso custou-nos cerca de 2.500 contos (incluindo um subsídio de 600 contos concedido ao dito quarteiro).

E ainda: **Para agravar isto tudo o empreiteiro está a fazer exigências relativamente à revisão de preços da obra e revisão de erros e omissões que à data do fim do ano de 1989 totalizavam 5.100 contos.**

Contas feitas como se pode ver em anexo aparece: - **Importância em falta para pagar: 14.007.451\$90.**

E por causa desta conta terminam: **É neste sentido que vimos solicitar à Câmara que V. Ex.ª dirija, a cobertura deste saldo, para pressionarmos o empreiteiro a acabar a obra rapidamente pois para isso temos de dar garantias de pagamento.**

Foi para conhecer melhor todo este processo que conversámos com Ricardo Sá e Luís Torres, presidente e vice-presidente da direcção dos Voluntários de Espinho.

- Como é que as pessoas se metem nestas coisas... Como é que os senhores apareceram na direcção? Alguma ideia muito íntima de promoção...

R. Sá - **Nada disse. Valorizo-me e promovo-me na minha actividade profissional.**

Como sabe, eu trabalhava e trabalho na Caixa Geral de Depósitos e havia um funcioná-

sim, nascido, criado e baptizado... **Então ele disse-me: "Há um lugar vago na direcção e**

queríamos tratar, especificamente do problema das obras de ampliação, perguntámos:

mento do Estado para obras de ampliação do quartel dos B. V. Espinho.

Ampliação. Porquê?

- Que motivo ou motivos levaram à ideia de ampliar as instalações dos Voluntários de Espinho?

L. Torres: **Instalações em geral mas as do quartel em particular e, neste, a necessidade de albergar as viaturas.**

- Então as instalações existentes não eram assim tão razoáveis...

R. Sá: **De maneira nenhuma. Tínhamos lugar para uma meia dúzia de viaturas, quando a corporação tem mais de vinte...**

- Peças de museu, a maior?

R. Sá: **Não senhor. Tudo operacional. Ambulâncias, por exemplo, temos cinco, duas delas de emergência e quantas vezes não está tudo na rua! (Aqui o termo rua significa plena utilização mas também foi utilizado para referir que a falta de instalações obriga a deixa-las cá fora, ao tempo).**

- Mas se era só para garagem poderiam encontrar outra solução menos dispendiosa, pensamos...

L. Torres: **Sim, principalmente a garagem. Mas não só. Há absoluta necessidade de criar salas de convívio para os bombeiros, instalações para secretaria e outras coisas.**

- Espanta-nos essa referên-

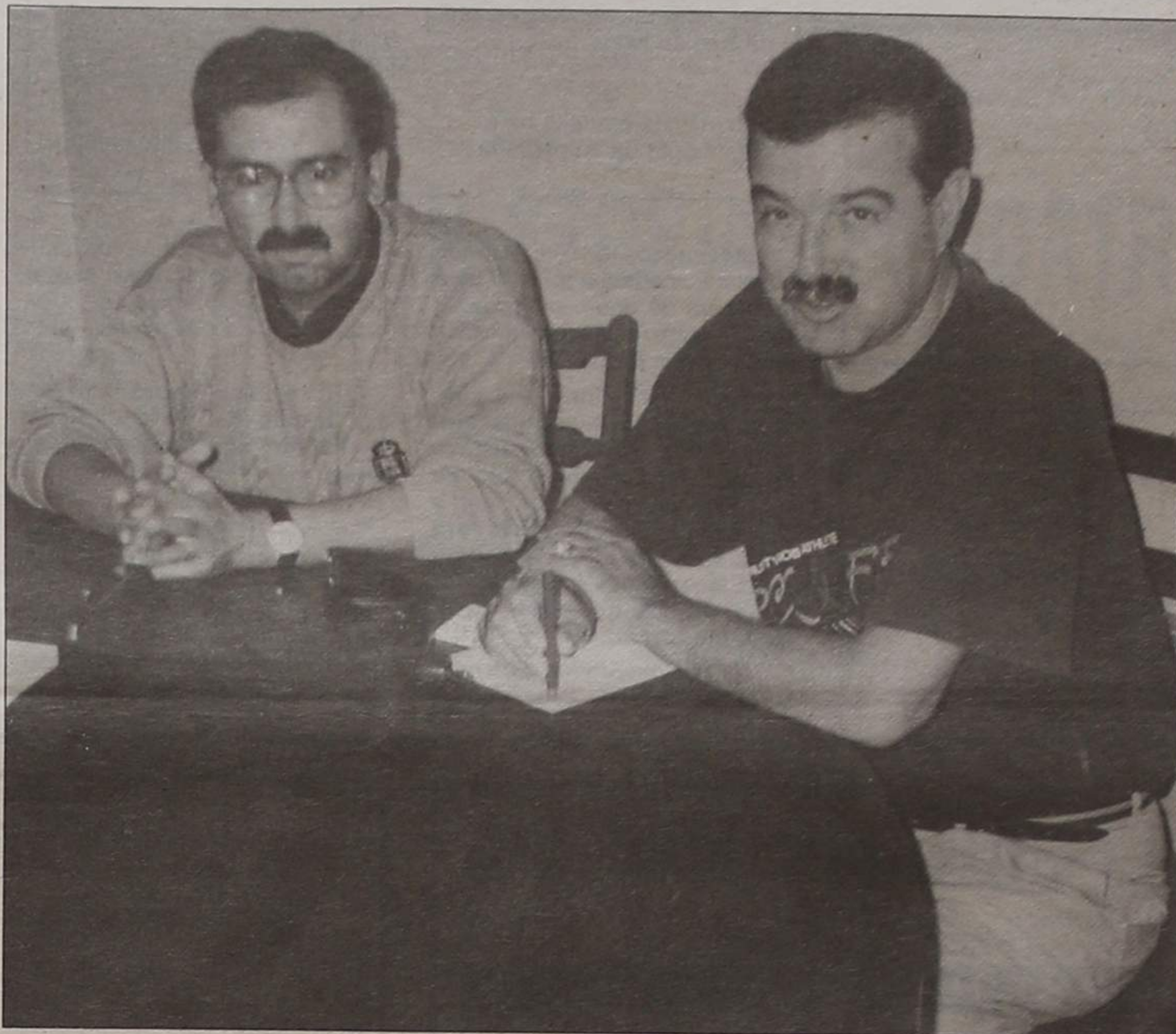

Ricardo Sá e Luís Torres dois "Bombeiros de caneta"

ção vai para lá".

Proteste, que não tinha experiência de nada... e acabou então em vice-presidente...

L. Torres: **Eu entrei de modo idêntico, mas através de um elemento da Banda de Música, que se abeirou de mim para arranjar associados.**

Percebemos. São explicações que não explicam o desejo íntimo de servir a comunidade. Que só toca a alguns. Como

- Como estava, exactamente, o processo quando entraram para a direcção? (Ricardo Sá entrou há três anos e Luís Torres há dois).

R. Sá: **A minha direcção encontrou um projecto aprovado pelas entidades competentes e dotado. A própria imprensa local até já havia publicitado o acontecimento mais ou menos nestes termos: «35 mil contos do Orça-**

VOLUNTÁRIOS DE ESPINHO: 14 MIL CONTOS PARA ACABAR O QUARTEL

Só a Câmara Municipal pode "apagar o incêndio" dos Bombeiros Voluntários de Espinho, relativamente às obras do seu novo quartel. Olhando em volta, não se vê mais ninguém com capacidade para corresponder a essa necessidade urgente daquela corporação. Para que as obras possam estar concluídas até ao fim do ano, é importante que o empreiteiro tenha a garantia de que vai receber atempadamente o seu dinheiro.

Oxalá o apelo venha a atendido e com a urgência que o caso requer.

que reproduzimos em anexo diz-se, nomeadamente, o seguinte: "1 - O projecto foi feito há anos (muitos), por isso está muito mal dimensionado para as exigências actuais."

2 - O caderno de encargos e desenhos estão confusos em muitos serviços...

3 - Foi dado início à obra sem ser feita a expropriação

rio dos Bombeiros que ia sempre à minha caixa fazer os depósitos. Como sempre gostei dos Bombeiros e costumava perguntar-lhe onde é que tinham sido os incêndios, ele começou a ver que eu me interessava por aquilo e um dia apareceu à minha beira e perguntou-me se "você é cá de Espinho?". Respondi que

Eurocasion

NEM TODOS PRECISAM DE CARRO NOVO

TODOS PRECISAM É DE UM BOM CARRO!

CITROEN BX 19 GTI	1987	MERCEDES 240 D	1980
CITROEN BX SPORT	1986	PEUGEOT 505 GLD	1982
CITROEN AX GT	1989	MGB DESCAPOTÁVEL	1965
RENAULT 21 NEVADA	1988	- CARROS DE SERVIÇO -	
CITROEN VISA GT	1983	CITROEN BX GTI 16 válv.	1989
CITROEN PLATINE	1984	CITROEN AX SPORT	1988
ALFA ROMEO 33 1.3	1989	CITROEN BX GTI 1.6	1990
		CITROEN BX 11	1990
		CITROEN AX 11 TRE	1990

* ABERTO AOS SÁBADOS ATÉ ÀS 13 HORAS *

AUTO-INSUA, LDA.

CONCESSIONÁRIO CITROËN

AVENIDA DO GOLF TELEFONES: 722759 / 722995
TEX 27830 * 4500 ESPINHO

STAND CABRIOLET

Rua 19, n.º 1313 e 1325 • Telef. 725493 • 4500 ESPINHO

JIPE TOYOTA LAND CRUISER TURBO	1989
OPEL CORSA 1.5 Diesel, 5 lugares	1989
AUSTIN MINI	1980
FIAT 600 D	1967
VW GOLF GLI (CABRIOLET)	1983
OPEL REKORD 2100 D	1979
RENAULT TRAFIC, 7 lugares	1986

JOBEN'S

PRONTO A VESTIR

MODA JOVEM EXCLUSIVOS

JEANS - COUROS - MALHAS

VISITE-NOS

RUA 15 N.º 299 ESPINHO

Quartel dos bombeiros

cia ao convívio. Não imaginávamos que os bombeiros tinham assim tantas oportunidades de conviver com frequência.

L.Torres: **Realmente não convivem muito, ou se quiserem, tanto quanto seria de desejar. Por falta de condições que não existem. Temos para já uma secção desportiva a funcionar e estamos a preparar uma biblioteca.**

-Acredita mesmo que essa biblioteca vai servir, realmente o bombeiro, que o bombeiro vai

passar a ler mais só porque tem uma biblioteca no seu quartel?

L.Torres: **Estou plenamente convencido que sim. A ideia inspirou bombeiros aspirantes, jovens, portanto.**

- Até este momento, a nossa conversa com os dois responsáveis pelos Voluntários de Espinho a nível da direcção confirma alguns pontos: A ampliação de instalações era e é absolutamente necessária à prestação de bons serviços à comunidade, sob as formas diversificadas que referiram.

Mas há o tal buraco que urge tapar...

Reticências...

- O vosso ofício à Câmara toca um ponto muito sério: O tempo que mediou entre a concepção do projecto e a sua

obra tinha ido a concurso, fora adjudicada!

- Não houve, portanto, possibilidade de parar o processo quando certos de que a obra que está em vias de ser concluída,

E agora?

A conversa foi-se desenrolando e começámos a perceber que o subsídio da Câmara - o ideal seria os 14.000 contos... - é absolutamente necessário para que a obra não pare e se percam os seis mil da comparticipação do Estado.

- A obra custará quanto?
R.Sá: **Cerca de 50 mil contos se ficar por aqui, isto é se não houver revisão de preços e mais "trabalhos a mais".**

-Quando deverá estar concluída?

R.Sá: **Até ao fim do ano. Claro que o empreiteiro tem de ter a garantia de que vai receber atempadamente o seu dinheiro.**

-Quanto falta afinal?
L.Torres: **Cerca de 14 mil contos como se pode ver neste documento.**

-E onde pensam arranjar esse dinheiro?

L.Torres: **Pensávamos com a ajuda da Câmara...**

-Com quanto é que o município contribuiu até agora?

L.Torres: **Com sete mil contos até agora, ou seja 3 mil contos em 1988 e 4 mil contos em 1989.**

-E se a Câmara não vos conceder o subsídio pretendido?

L.Torres: **Temos de nos virar, tentar outros espectáculos até ao fim do ano, novas políticas de angariação de fundos...**

- E a população de Espinho, como tem reagido?

R.Sá: **A população de Es-**

pinho de um modo geral tem reagido bem, tem ajudado, não tem tanto quanto desejávamos mas tem. Fizemos uma campanha de "porta a porta" que rendeu cerca de 2 mil contos.

O apelo

A conversa com Ricardo Sá e Luís Torres foi muito mais longa do que a que aqui reproduzimos. Decidimos ficar apenas à volta do tema «Ampliação das instalações».

Estes dois dirigentes e outros, naturalmente, bombeiros de caneta, como se apelidaram a si próprios não vêm poupando esforços para concluir uma obra sobre a qual falaram franca e abertamente. Não é a sua obra, mas a obra que os Voluntários de Espinho conceberam como ideal nas circunstâncias, bastante ou insuficiente às suas necessidades, que afinal são as de todos nós, cidadãos. Espinhenses.

A franqueza com que nos expuseram a situação e a alternativa que apontaram - ficará para outra oportunidade - para as instalações dos Bombeiros da cidade, que não acham inteiramente bem situadas na actual malha urbana foram argumentos bastantes para veicularmos este apelo: **Apelamos à população de Espinho para que compreenda os Bombeiros e os ajude da forma que achar mais conveniente. Para todos!**

José Sampalo.

OBRAS DE AMPLIAÇÃO DO QUARTEL

Valor da adjudicação da obra	44.990.047\$00
Factura de revisão de preços	2.841.392\$00
factura de erros e omissões	2.255.628\$00
	50.087.067\$00

Pagamento ao empreiteiro	29.478.891\$10
A receber da comissão coord. da Região Norte	6.600.724\$00
	36.079.615\$10

Importância em falta para pagamento da empreitada	14.007.451\$90
---	----------------

concretização tê-lo-ia tornado obsoleto, inadequado e a obra mais cara do que o projectado? Não tiveram quaisquer dúvidas em iniciar os trabalhos?

R.Sá: **- Na altura, eu, pessoalmente, não tive consciência de que o projecto estava errado. Parti do princípio de que ao ser aprovado pelas entidades responsáveis era suficiente para o dar como bom, quando na verdade, hoje se verifica que está, tecnicamente errado.**

De qualquer forma o processo já ia bastante adiantado, a

não serviria inteiramente aos fins? Será que a obra não é justificada em termos de verba dispendida e a despender?

R.Sá: **Mas agora tem de ser terminada. Velo dinheiro do Estado, contraímos obrigações...**

L.Torres: **No fundo - para nós - não deixa de não ter uma razão. Aquela obra nunca devia ter começado. Naquele sítio. Aquele espaço não devia ser utilizado, porque além do mais era insuficiente.**

TERRENOS - ANTA ESPINHO

Lotes residenciais a partir de 5.700 contos. Boa localização.

TRATA EM EXCLUSIVO: 721173

TERRENO - GAIA OLIVAL

Gaveto com 1125 m2. Dá para construção de moradias ou bloco de apartamentos. Muito boa localização.

Só 12.000 contos.

TRATA EM EXCLUSIVO: 721173



COSTA FERREIRA & MARTINS

RUA DO BONJARDIM, 652 - 4000 PORTO - ☎ 2000787/2005597
TELEX 26764 - FAX 384636

VIAGENS E TURISMO

BENIDORM (10 ou 17 dias) - Partidas todas as sextas-feiras. Setembro/Outubro (garantidas).
LOURDES/ANDORRA (8 dias) - Partidas:
ANDORRA (5 dias) - Partidas: 1º Nov. / 1º Dez.
CEUTA (2 dias e meio) - Partidas: Out/Nov./Dez.
FINS-DE-SEMANA EM PORTUGAL OU ESPANHA, maravilhosos circuitos Setembro/Novembro/Desembro.
TODOS OS DOMINGOS ALMOÇOS REGIONAIS, consulte-nos
FÁTIMA - TODOS OS DOMINGOS e 12 e 13 de Out.
VIGO - Partidas: terças, quintas, sábados e feriados.
FESTIVAL DA CERVEJA E MARISCO (1 dia) - 14/Outubro.
FESTIVAL DE MARISCO/SANGENGO - 1 ou 2 dias/Outubro
TINA TURNER AO VIVO
TOUR DE DESPEDIIDA - LISBOA
Partida: 29/Setembro, às 13 horas
BILHETE GARANTIDO
DESCONTO CARTÃO JOVEM
ACOMPANHE O BENFICA EM TODAS AS SUAS DESLOCAÇÕES

90, ANO DE VIAJAR A PREÇOS DE 1989 - CONSULTE-NOS

LOJAS ESPINHO (100 a 110 m2)

Prédios em construção

BONS PREÇOS

TRATA EM EXCLUSIVO: 721173

TERRENO GUETIM

ZONA INDUSTRIAL
(COM PROJECTO APROVADO)

Invejável localização frente à estrada de muita circulação. 5.400 m2 (excelente para fábrica ou armazéns. Preço ótimo: 23.500 contos.

TRATA EM EXCLUSIVO 721173

TERRENO SERZEDO

19.000 m2, com muito bons acessos e água abundante. Já preparado para trabalhos agrícolas, com motor e poço de rega e múltiplas instalações. Próprio também para fábrica ou armazéns. Só 25.000 contos.

Informa: TELEFONE 721173

OFICINA DE MECÂNICA

ESPINHO

Elevador de 4 pontos, estufa de pintura, ferramenta completa, ferramenta de chapeiro, esticador de chassis e ainda viatura. Movimenta 3.500 contos/mês. Renda: 50 contos. Preço: 14.000 contos, facilitados.

TRATA EM EXCLUSIVO 721173



AUTOMÓVEIS

PEUGEOT 905 GRD 5L - 88
cinza-metallizado
PEUGEOT 305 D Isentia - 88
PEUGEOT 309 GL Profil - 83
FIAT UNO 45 S - Preto - 87
FIAT UNO 45 S. 5 portas - 88
FORD ESCORT XR 3i Cabrio - 87
JIPE SUZUKI SANTANA 5410
vermelho - 87
RENAULT 9 TL - cinz.metallizado - 89
ALFA ROMEO 33 1.3 s - VERMELHO - 88
FIAT UNO 60 SL - Preto - 88
AUTOSIACHI Y 10 turbo - azul-metallizado - 88

MOTOS

SUZUKI GSK 1100 F - 88

ACEITO TROCA POR CARRO OU MOTO
CONDIÇÕES ESPECIAIS DE CRÉDITO
- PREÇOS PARA REVENDA -
RUA 19, N.º 884 - ESPINHO
TELEFONE (02)-725880



1937 - 1987

LUIZ MEGRE BEÇA & CA., LDA.

CORRETORES DE SEGUROS

(Inscritos no Instituto Nacional de Seguros)

ESPECIALIZADOS EM SEGUROS INDUSTRIAIS, INCÊNDIO E LUCROS CESSANTES

LARGO ENG.º ANTÓNIO DE ALMEIDA, 70-8.º
4100 PORTO

TELEF. 6000089 — TELEG. ORUGES
TELEFAX 6000088 — TELEX 24951 LUMBE P

PORQUE NÃO DIZER QUE SIM?

Aos jovens estudantes ou trabalhadores/as

Sim, é para si que se dirige este anúncio porque têm o 9.º ano, porque é maior de 16 anos e fundamentalmente porque é quem procuramos.

Oferecemos-lhe o melhor «part-time» europeu na mais conceituada empresa, com o salário de 84.000\$00 mensais em apenas 2 horas/dia, entrevista informativa através do 831178 (S. João da Madeira).

REPORTAGEM

Patronato da Divina Providência

RIGOR NA EDUCAÇÃO

■ ROSA SILVA

Consideram-no o Infantário mais rígido de Espinho. Com grande tradição, o Jardim de Infância Costa Verde (Patronato da Divina Providência) alberga cerca de

directora, Maria de Lourdes Alves de Sá lembra o caso de uma mãe que viajava para o seu local de trabalho num comboio que partia da estação às 7.30 e incumbia o marido de levar o filho ao Infantário. Este, por sua vez, deixava o recém-nascido à porta, dentro do carrinho, sozinho. Uma funcionária, ofereceu-se, então, para abrir 30 minutos mais cedo.

acesso permanente às responsáveis pelas respectivas salas. (Uma lista com os nomes e horários das educadoras e vigilantes de serviço está fixado na porta principal de entrada, para consulta).

O Patronato encerra, «oficialmente», pelas 19.30, mas a espera pelos pais pode arrastar-se até uma hora mais tarde, pois «esquecem-se de as vir buscar».

Lista de espera sobrecarregada

«A lista de espera é muito grande», estabelecendo-se, por isso, prioridades. Segundo a directora do Patronato, Maria de Lourdes Alves de Sá, a preferência é dada às mães trabalhadoras, uma filosofia que nasceu com a instituição.

A parte pedagógica, de acordo com a directora, está ao critério das educadoras. Actualmente, o Patronato dá apoio pedagógico ao ensino preparatório, ou seja, às crianças que frequentem o Ciclo Preparatório, os chamados ATL's (Actividades de Tempos Livres).

O Patronato da Divina Providência não tem férias. As razões: «se, por um lado, há pais que não as gozam, por outro, há aqueles que as preferem passar sem os filhos, e deixam-nos cá».



Sala dos meninos do Jardim (crianças dos 3 aos 5 anos) em actividades livres, sob a orientação da educadora.

HISTÓRIA EM QUATRO DÉCADAS

A fundação do Patronato da Divina Providência remonta aos anos 50, «na altura das invasões do mar, e havia muitas famílias sem abrigo». Naquele tempo, uma das fundadoras da Cruzada do Bem chegada de Braga, Sílvia Cardoso, decidiu criar em Espinho uma casa de acolhimento de raparigas «em situação difícil».

A ideia de transformar o Patronato em Jardim de Infância nasceu uma década mais tarde. Então, a vida social em Espinho acusava alguma estabilidade, D. Sílvia começa por tratar de crianças maltratadas e abandonadas, «ia às bateiras e recolhia as que vivessem mal, ficando algumas mesmo em regime de internato».

Em 1974, D. Sílvia Cardoso adoecia gravemente, mas assistiria à formação da primeira Direcção do Patronato, a convite do Padre Costa, de Espinho. Era constituída por Manuel Alves Pereira, Maria da Glória San Romão, António Jorge de Castro e Maria de Lourdes dos Santos Alves de Sá.

Pavilhões pré-fabricados foram construídos com os apoios da Fundação Calouste Gulbenkian, Câmara Municipal de Espinho, Junta de Freguesia, do antigo I.F.A.S. e da população de Espinho. Em 1976, o número de crianças inscritas quase triplicou (de 35 para 80).

Alguns anos depois, o Património recebia ordem de despejo, pelo herdeiro do proprietário do edifício, Edmundo Ferreira. Em 1983 é pedida avaliação do prédio e, na sequência de uma reunião com os Encarregados de Educação e negociações com o herdeiro, é decidida a compra do imóvel, pela quantia de 13 mil e 500 contos. Depois de contactos realizados com várias entidades, a Secretaria de Estado da Segurança Social prometia participar com cinco mil contos, a Câmara Municipal de Espinho com dois mil, a juntar a outros dois mil angariados num pedido à população de Espinho.

Hoje, todas as dívidas estão pagas; a primeira carrinha adquirida foi já substituída por outras duas, mais modernas; e o Patronato está ainda instalado na Rua 18. Continua a sobreviver de subsídios do Centro Regional de Segurança Social de Aveiro, Fundação Calouste Gulbenkian, Casino Solverde (através da Direcção Geral de Desportos - 400 contos no ano passado), Câmara Municipal de Espinho e Juntas de Freguesia de Espinho, Silvalde, Anta e Guetim.

*Do livro «Vida e Obra»: Infantário Jardim de Infância Costa Verde (Patronato da Divina Providência).



ATL's: numa peça de teatro que quiseram mostrar ao Jornal. O João (de joelhos) surpreendeu-nos.

200 crianças com idades compreendidas entre os três meses e os 12 anos e tem uma disciplina cumprida a rigor.

Abre as suas portas às crianças pelas sete horas e encerra-as às 9.30 horas, escrupulosamente.

«É que alguns pais traziam as crianças apenas para o almoço; foi então necessário discipliná-los».

Quanto à razão que levou o Patronato a abrir tão cedo, a sua

Entre as 9.30 e as 17 horas, o Patronato está vedado aos pais. Durante esse período, a responsabilidade pelas crianças é inteiramente assumida pelas educadoras e vigilantes. E se os pais, por qualquer motivo, as queiram levar mais cedo terão que o comunicar à Secretaria e aguardar que o responsável pela sala onde o filho se encontra o entregue. No caso de quererem saber do «desenvolvimento» das suas crianças, os pais têm

VENDEM-SE LUGARES DE GARAGEM

TELEF. 7648267 ☆ TELEX 25768

Junto à Estação CP - ESPINHO

VENDE-SE APARTAMENTO

T2 NOVO

ANDAR RECUADO, 250 METROS DE TERRAÇOS E GARAGEM DUPLA, CENTRO DE ESPINHO, 200 METROS DA PRAIA, TELEFONES 720778/7648267 - VÍTOR PEREIRA

VENDE-SE MORADIA

COM ANTENA PARABÓLICA E VÍDEO PORTEIRO.
RUA 33 C/ RUA 32. 300 M² DE ÁREA.

TELEFONE 7640461

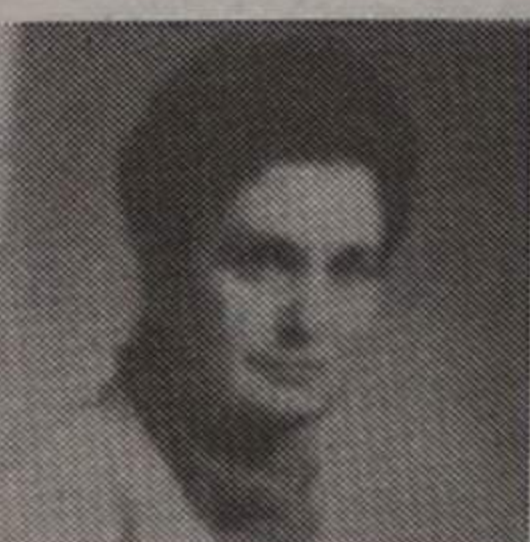

MARIA DA GLÓRIA ROSADO CORREIA

Missa do 5.º Aniversário - 28/09/90

Recordando com imensa saudade o 5.º ano do seu falecimento, seu marido, filhos, irmãos e restante família, participam que mandam celebrar missa, pelo eterno descanso da sua alma, dia 29, sábado, pelas 19 horas, na Igreja Matriz de Espinho.
Desde já agradecem a quem possa comparecer.



- JANTAR CONCERTO E ESPECTACULO
- BOITE COM ESPECTACULO
- SALAS DE JOGO. BANCADO, SLOTS e BINGO ao nível das melhores da Europa
- CINEMA e CAFETERIA



CASINO SOLVERDE ESPINHO

— GALERIA DE ARTE —
EXPOSIÇÕES DE ARTES PERMANENTES

CORREIO

Espinho sem estruturas para deficientes

Por não ter encontrado na cidade de Espinho «*infraestruturas de apoio a pessoas com deficiências motora e invisual*», um leitor de Coimbra, em carta dirigida ao «Defesa de Espinho» lamenta não ter verificado qualquer preocupação na arquitectura dos passeios, junto das passeadeiras, de modo a facilitar a circulação dos deficientes que se fazem transportar em cadeiras de rodas», nem qualquer manifestação arquitectónica que permita aos mesmos deficientes terem acesso às cabines telefónicas instaladas na rua».

O leitor que escolheu Espinho para passar as suas férias de Agosto, lamenta ainda «*não ter notado*» qualquer placa de trânsito com dístico identificativo de permissão de estacionamento para veículos automóveis conduzidos por deficientes motores devidamente credenciados, numa cidade como a de Espinho «*com tantas potencialidades, sem alguém que, visivelmente, se preocupe em conceber e aplicar planos urbanísticos que se compatibilizem com as dificuldades dos cidadãos portadores de deficiências motora e invisual*».

"Spinus": leitoras contestam presidente

Sobre a questão do funcionamento nocturno da Discoteca «SPINUS», três leitoras, devidamente identificadas, em acrtá dirigida ao «Defesa de Espinho», referem-se às declarações do Presidente da Câmara Municipal de Espinho, Romeu Vitó, a este jornal na edição do dia seis do corrente mês, em que referia *ter entre mãos algumas queixas, mas também tenho um abeixo assiando de alguns vizinhos a afirmar que o dito estabelecimento não perturba*.

A propósito destas declarações, as três leitoras *informam que três desses vizinhos habitam numa casa do outro quarteirão com frente para a Avenida 8, trabalhando dois deles na referida discoteca; outras duas moravam no quarteirão a norte e só lá estiveram oito dias, período em que assinalam o abaixo-assinado enviado à Câmara; outro é um morador no quarteirão a sul, frente à discoteca, e que é um morador no quarteirão a sul, frente à discoteca, e que é amigo do proprietário*.

As leitoras acrescentam que estes esclarecimentos *foram dados ao presidente Romeu Vitó antes de ter voltado a fazer as presentes declarações*.

"ART PIM" NASCENTE

A Cooperativa Nascente vai reiniciar o ART PIM em Outubro. dirigida a crianças dos 6 aos 12 anos de idade, o ART PIM consiste na realização de «ateliers» de expressão plástica,

musical, dramática, leitura e escrita.

O Auditório da Cooperativa Nascente será o espaço onde a criação vai ser posta à prova durante quase um ano.

"SERÁ QUE EM ESPINHO HÁ DROGA A MAIS OU MEDIDAS PROFILÁCTICAS A MENOS?"

Dos Conselhos Directivo e Pedagógico da Escola Secundária do Dr. Manuel Laranjeira recebemos com pedido de publicação a seguinte carta relacionada com o artigo inserido no nosso jornal de 13 do corrente mês sob o título «Será que em Espinho há droga a mais ou medidas profiláticas a menos?», de autoria do nosso colaborador Agostinho Almeida:

«O Conselho Directivo e o Conselho Pedagógico da Escola do Doutor Manuel Laranjeira sentem o dever de alertar os leitores do jornal «Defesa de Espinho» para um subtítulo repleto de insinuações aleatórias que poderão (poderiam) pôr em causa a dignidade deste estabelecimento de ensino.

«No artigo publicado no último número (137971990) do referido jornal, intitulado «Será que em Espinho há droga a mais ou medidas profiláticas a menos?», escrito numa linguagem que mancha a pureza da nossa língua - tantas as incorrecções gramaticais e lexicológicas -, o senhor Agostinho Almeida escreve o subtítulo a negro: «Escola Secundária Dr. Manuel Laranjeira: O Vício mora ali?».

«Um jornalista tem a obrigação de saber e avaliar o impacto que provoca qualquer subtítulo, ainda mais quando aborda um tão grave problema. Esperava-se que o mesmo jornalista, escudado numa sã deontologia profissional, apresentasse as provas da calamitosa insinuação. Dando «uma no cravo, outra na ferradura», afirma que «tudo se passará à revelia do corpo docente e

mesmo das pessoas que tem (sic) a missão de vigilante.» Utiliza o futuro verbal e não o presente, a dúvida e não a certeza. E por isso escreve logo de seguida: «Também neste estabelecimento de ensino (sublinhado nosso) e noutros locais deveria ser exercido maior controlo, agora que a época escolar está à porta.»

«Neste momento, o Conselho Directivo e o Conselho Pedagógico da Escola Dr. Manuel Laranjeira avaliam as perguntas, os comentários, as inquietações e o sofrimento de tantos pais e de tantos jovens, cruelmente agredidos. Solidários e vigilantes, solicitam ao senhor jornalista Agostinho Almeida que, no mesmo local apresente as provas em que se baseou para refrir este estabelecimento de ensino e para levantar tão infesta insinuação. É conveniente alertar para os perigos, é triste e desprezível fazer afirmações pondo em causa o bom nome de um estabelecimento de ensino que, para informação do senhor jornalista, tem realizado várias acções sobre o tema mencionado. É até lamentável o desconhecimento dessas actividades por parte do mesmo jornalista a quem convidamos a fazer o sacrifício de se deslocar à nossa Escola para assistir às acções que se vierem a efectuar neste âmbito.

A Presidenta
do Conselho Directivo,
Lic.ª M.ª Ferreira de Oliv.
Garcia
Ricardo Prof. do Q. Nom.
Def, do 11.º A

NOTA DO AUTOR

Quando as verdades são susceptíveis de serem interpretadas como agressão ao bom nome de pessoas ou de instituições, estamos esclarecidos.

Ao invés do que seria de esperar, as classes eruditas que compõem os conselhos Directivo e Pedagógico da Escola Secundária Dr. Manuel Laranjeira, estão muito pouco sensibilizados para o sério problema da droga (e não só!), por banda dos alunos daquele estabelecimento de ensino. Ou melhor: se calhar, na sua santa ingenuidade, julgam ter os problemas resolvidos apenas com a realização «de acções sobre o tema» (sic), levadas a efeito na escola.

O que parece preocupar seriamente os doutos senhores, são os erros gramaticais e lexicológicos insertos no artigo em questão. Nota zero, com insultos à mistura, foi o resultado da «prova». Reprovado no «exame», terei mais tempo para me debruçar sobre este magno problema que parece não interessar às classes em causa. Aliás, sobressai uma preocupação latente em não macular o bom nome da escola, com receio que os paizinhos possam certificar-se da verdade e estoiro o escândalo. Subenten-se, mesmo, os citados conselhos respondem pela integridade dos seus alunos.

Então das duas uma: ou os responsáveis do «Dr. Manuel Laranjeira» estão na disposição de passar um atestado de estupidez à população (pais dos alunos incluídos), sofrendo da psicose «da inquietação e do sofrimento das famílias envolvidas», ou então está mesmo na disposição de não ligar patavina, deixando tudo «numa boa» e não dar ouvidos «às bocas» do exterior. Depois, há um aspecto a considerar que se relaciona com a memória curta destes senhores: sabe-se que há um ano atrás houve alunos envolvidos com o

uso de droga, que são do foro policial e que certamente os doutos senhores não desconhecem.

Pasme-se, entretanto, que as classes eruditas, comodamente refesteladas nas suas poltronas, sem qualquer trabalho, pretendiam que nós exclamessemos pormenores que os levasse a seguir a pista da droga dentro ou fora da sua escola, nos intervalos das aulas! Primeiro, existem razões óbvias para omitir dados que possam prejudicar investigações. Mesmo assim, para aguçar o apetite a uma pesquisa que há havia de ter sido efectuada, sugerimos que perguntem aos proprietários dos terrenos em redor da escola, mormente onde existem pinhais e vegetação apropriada para eles se esconderem. Entretanto, para não sermos mauzinhos, perguntem ao sr. Capela, industrial de serralharia, (200 metros a poente da escola), quantos alunos ele tem escorraçado, ao longo do ano lectivo, com os livros debaixo dos braços, apanhados em flagrante a injectar-se e a fazer outras cenas mais...

No final da investigação, verificarão que o mal começa a ter raízes e que grassa por todos os estabelecimentos de ensino, tendo já chegado à «Dr. Manuel Laranjeira», de nada valendo o insulto, de quem pretende tapar o sol com a peneira, porque o tribunal público já sorriu e desabafou: «Que santa ingenuidade!!!».

Perante tão confrangedor absentismo que se queda apenas por acções de debates sobre a matéria, estamos eludidos... e os leitores conhecedores destes casos irão manifestar o seu repúdio pela insassatez de pessoas responsáveis que pretendem sacudir a água do capote e querem que se leve a «papinha» bem feitinha e apaladada, para depois melhor digerir.

Já o outro dizia: «E esta hein!».

Agostinho Almeida

SALVÉ 1/10/90 UMBELINA DE JESUS

Seu marido, filhos e restante família, na passagem do seu 73.º aniversário, desejam-lhe as maiores felicidades e que esta se prolongue por muitos e bons anos.



SALVÉ 28/09/90 ELÍSIO E JOSÉ MANUEL

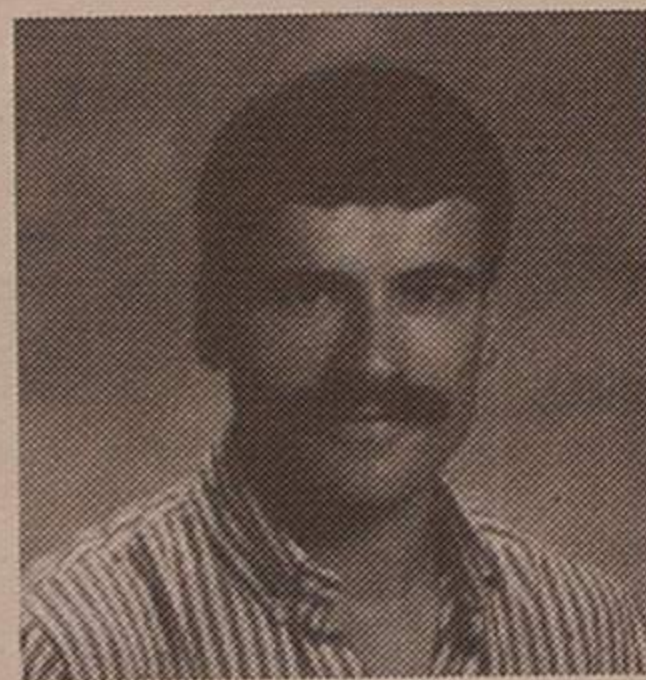
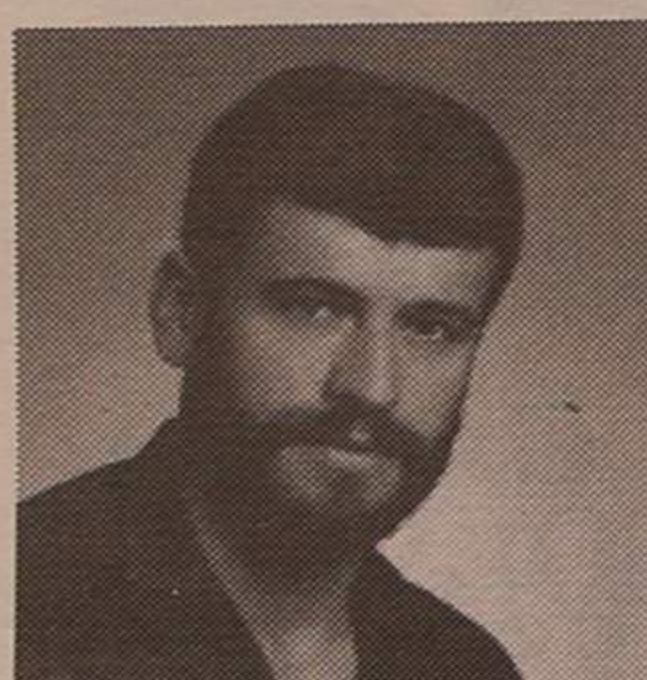

Pela passagem dos seus 32.º aniversários, sua mãe, Palmira, deseja aos seus queridos filhos, Zé Manel e Elísio, um aniversário cheio de Paz, saúde e de muito Amor.

9.º ANO! E AGORA? AGORA TENS DE OPTAR E NÓS AJUDAMOS-TE A ESCOLHER

A Escola Profissional de Espinho - ESPE, oferece-te para o próximo ano lectivo cursos técnico-profissionais com acesso ao ensino superior. As propinas serão comparticipadas e haverá um subsídio social para alimentação e transporte. Se tens o 9.º ano de escolaridade ou equivalente, poderás optar por um dos seguintes cursos:

Curso técnico de turismo: Profissionais de informação turística;
Curso técnico de hotelaria: Recepção e atendimento;
Curso técnico de comunicação: Marketing, Relações Públicas e Publicidade.

CURSO TÉCNICO DE ELECTRÓNICA

ESCOLA PROFISSIONAL DE ESPINHO - com sede na Rua 36 - uma Escola nova à altura do grande Espinho

Informações e Inscrições para o 10.º ano, na Secretaria do Externato Oliveira Martins - Telef. 721468

IAPMEI EM AVEIRO AGRADA AO GOVERNADOR

A decisão do Ministério da Indústria e Energia de criar em Aveiro uma delegação do Instituto de Apoio às Pequenas e Médias Empresas (IAPMEI) revela, segundo o Governador Civil de Aveiro, «o grau de pragmatismo e a noção da realidade do Ministério relativamente ao distrito, contrariamente a outras iniciativas regionalistas que em nada se adequam ao que se verifica na prática».

Em comunicado, Gilberto Madail salienta que a delegação do IAPMEI «é uma antiga reivindicação de Aveiro, inclusivamente já apresentada na Assembleia da República»,

demonstrando, por isso, «publicamente a sua satisfação» pela decisão. Acrescenta o comunicado que «não se compreendia que sendo Aveiro o terceiro distrito mais industrializado do país e existindo delegações do IAPMEI em Coimbra, Viseu e Porto, tivessem os empresários aveirenses dese desdobrar para áreas fora do seu distrito, com os inconvenientes e perdas daí inerentes».

A decisão do Ministério da Indústria e Energia foi anunciada pelo ministro da tutela, na sequência de um encontro com empresários do Distrito, no passado dia 14, em Aveiro.

DESPORTO

«HÁ VONTADE DE LEVAR O ESPINHO À PRIMEIRA DIVISÃO»

— Manifesta «Zinho»

■ MANUEL PROENÇA

Celso Santiago Sousa, conhecido por «Zinho», é brasileiro (carioca), tem 28 anos, casado e com duas filhas (uma nascida em Braga e outra em Lisboa).

Zinho veio para Portugal há oito anos e está com bastante vontade de fixar residência por cá. O Espinho não era clube que desconhecesse, porque quando jogou no Braga, defrontou os «tigres» várias vezes. O seu espanto está na maneira como os espinhenses acolhem os jogadores.

«A base da minha formação como jogador de futebol foi construída no Vasco da Gama. Foram seis anos que aprendi muita coisa. Passei por todas as categorias até chegar a sénior.»

Zinho, durante algum tempo integrou várias selecções a nível de Estado (selecção carioca) e esteve na selecção brasileira, no Campeonato do Mundo de Futebol do México, juntamente com alguns jogadores que agora estão a actuar na Europa.

Em 1982, este atleta veio para Portugal por intermédio do Sporting Clube de Braga.

«Vim para o Braga durante seis meses. Passado esse tempo, a direcção foi ao Brasil para comprar a minha carta e assinei um contrato de três anos. Depois desse tempo fui para Lisboa, para o Sporting Clube de Portugal, onde estive durante um ano para regressar novamente ao Braga. Fui para o Penafiel e no ano passado estive em Espanha, no Santander.»

- O futebol sempre foi a sua paixão?

«Desde miúdo que o futebol foi a minha grande vocação. Penso que todo o ser humano nasce com uma vocação e desde miúdo que me vi virado para o

futebol. Aos 14 anos já estava no Vasco da Gama. Desde essa altura, a minha vida tem sido só este desporto, no entanto, frequentei a escola até à entrada para a faculdade. A partir daqui,



«Todos desejamos que os resultados sejam bem melhores»

com o campeonato e com a viagem para Portugal tive de desistir. Tenho-me dedicado totalmente ao futebol.»

- O que o levou a estar tantos anos em Portugal?

Quando cheguei era prati-

camente desconhecido e era muito jovem.

Adaptei-me muito bem a este país, principalmente a Braga, casei e praticamente toda a minha vida foi construída em Portugal. Posso dizer que estou muito contente de ter passado todo este tempo aqui, e pretendo

- Ouve-se falar no seu pedido de naturalização, significa que quer viver em Portugal?

«É verdade que o processo já está em andamento, todos os documentos estão preparados e assinados, inclusive já deram entrada nos respectivos Ministérios. Do ano passado para este, tanto eu como a minha família já dedidámos que se não vamos viver definitivamente em Portugal, pelo menos parte do ano passaremos aqui, isto depois de acabar a minha carreira.»

Antes, nunca tinha passado pela nossa cabeça, que pudessemos viver definitivamente em Portugal. Sempre pensámos em voltar ao Brasil, porque era lá que estavam os nossos amigos e a família. Hoje já temos outra ideia e visão das coisas. Se não passarmos um ano inteiro, pelo menos metade estaremos por cá para tratar de negócios.»

- Quando cá chegou, que impressão teve do clube?

«Já conhecia praticamente o Espinho. Não o conhecia por dentro, mas de o ter defrontado várias vezes. Alguns elementos da equipa técnica já os conhecia, como é o caso do Manuel José.»

Fiquei muito grato e ao mesmo tempo surpreso por encontrar um clube que acolhe muito bem as pessoas, principalmente os estrangeiros. Estou muito satisfeito por estar aqui e o Espinho terá o máximo do meu empenho.»

- O que pensa da equipa?

«A nossa equipa está em formação. Temos três jogadores da época passada, de resto são todos atletas novos no clube. Vai levar o seu tempo; sabemos que temos jogadores com muito valor, mas nada se consegue sem trabalho. A nossa equipa está a trabalhar muito e a lutar com todas as forças para conseguir atingir uma forma. Sabemos que na divisão de honra há muitas equipas com o valor idêntico ao mesmo. Temos de trabalhar muito e de ter o apoio de todos para conse-

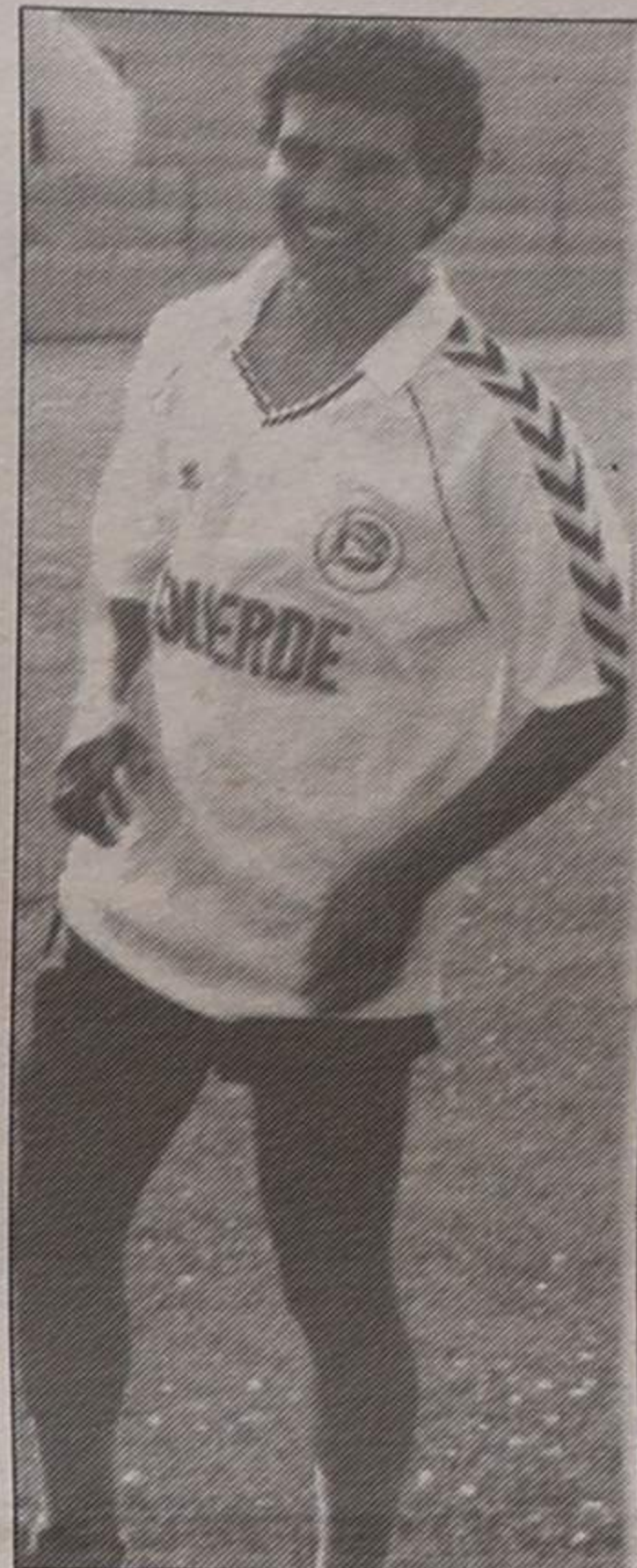

«Nada se consegue sem trabalho»

guirmos os objectivos que não serão fáceis.»

- O que significa ser o capitão?

«A questão de ser capitão de equipa, é uma responsabilidade que não temo. Neste momento sou eu, mas o capitão é o Eliseu. Dentro do campo penso que não há um

só capitão porque isto não me deixa com outras morais. Sou um jogador humilde e não faço uso da braçadeira para mais nada, a não ser orientar e incentivar os meus companheiros.»

- O que tem achado destes primeiros jogos?

«Todos desejamos que os resultados sejam bem melhores e ninguém está satisfeito. Temos muitas mais ambições. Neste momento estamos a trabalhar e a lutar, embora tenhamos presente o valor das outras equipas. Estamos a tentar aprimorar os nossos defeitos e falhas. «O campeonato é um pouco longo e vamos ter paciência porque os resultados não aparecem de um dia para o outro.»

- Qual é o seu maior desejo?

«Desejo as maiores felicidades para todos, que o Espinho consiga atingir os seus objectivos e que os seus jogadores consigam chegar às suas metas, ou seja, levar o clube à primeira divisão, embora não tenhamos essa obrigação: não temos a espada na cabeça. Todos estamos tranquilos e a trabalhar com muita vontade, empenho e muita dificuldade.»

A terminar, Zinho dizia: «Quero agradecer a todos os que neste momento estão a apoiar-nos. Espero que nos continuem a incentivar, porque é muito importante que todos os que gostam do Espinho se unam pelo mesmo objectivo. Sem isso não se consegue.»

Ginástica

ABERTAS AS INSCRIÇÕES NA AAE

A secção de ginástica da Associação Académica de Espinho vai reiniciar a actividade para a época 1990/1991 sob o lema «Pratique Ginástica, cria saúde». Assim, encontram-se abertas as inscrições e informações para a frequência das seguintes classes:

Infantil mista, educativa, pré-desportiva, iniciação à rítmica, rítmica de grupo, aeróbica de grupo, manutenção homens e manutenção senhoras.

Para mais detalhes, poder-se-á dirigir à secção de ginástica, no pavilhão Arquitecto Jerónimo Reis, de segunda a sexta-feira, das 17 horas às 19.30, aos sábados, das 10 às 12 horas.

TOTOBOLA

Concurso dosórgãos de informação n.º 40/90, relativo a 7 de Outubro de 1990. Prognóstico «Defesa de Espinho», redacção desportiva:

BENFICA-E.AMADORA.....	1
GUIMARÃES-PENAFIEL.....	1
GIL VICENTE-SALGUEIROS.....	1
BEIRA-MAR-BOAVISTA.....	x
MARÍTIMO-BELENENSES.....	1
TIRSENSE-SETÚBAL.....	x
CHAVES-FAMALICÃO.....	1
FARENSE-BRAGA.....	1
ESTORIL-LUSITANO V.R.....	1
TORREENSE-LEIXÕES.....	x
ESPINHO-B.C. BRANCO.....	1
MAIA-LOULETANO.....	1
U. LEIRIA-PORTIMONENSE.....	1

+
ANÍBAL DE OLIVEIRA GOMES
(ELECTRICISTA)
MISSA DO 2.º ANIVERSÁRIO

Sua esposa e filhos, vêm por este meio comunicar que será celebrada missa, por alma do saudoso extinto, dia 1 de Outubro, segunda-feira, pelas 8 horas da manhã, na Igreja de Anta. Desde já agradecem a quem comparecer.

SCORE 25

Central Telefónica

A SOLUÇÃO IDEAL PARA A SUA EMPRESA OU RESIDÊNCIA

Sistema de comunicação para 1 ou 2 linhas de rede e 5 extensões:

- Barramento de chamadas
- Acesso Condicionado
- Conferência Tripartida
- Privacidade

... e até abre a porta da rua !!!



INFORESP - Soc. Informática de Espinho, Lda.
R. 23, Nº 294 - Espinho Tel/Fax (02)726793

CAMPEONATO NACIONAL, II DIVISÃO DE HONRA

**ESPINHO, 1
P. FERREIRA, 2**

Jogo realizado no Estádio Comendador Manuel de Oliveira Violas, em Espinho, sob a arbitragem de Jorge Coroado (Lisboa), auxiliado por João Carreira (bancada central) e João Ferreira (bancada lateral).

Sp. Espinho - Santos; Vítinha, N'Kongolo, Sousa e Ernesto; Filó, Marcos António, Ado (Mayamba aos 58 minutos) e Fernando Cruz; Zinho (cap. = e Flávio (Vermelhinho aos 37 minutos).

Suplentes - Vítor, Eliseu e Vítorino.

Treinador - Manuel José.

P. Ferreira Caldas, Monteiro, Ricardo, Sérgio Cruz e Mota; Quim (cap.), Nuno, Julien (Borges aos 64 minutos) e Carvalho; Duca e Moreira (Radi aos 75 minutos).

Suplentes - Soares, Dionísio e Ferreirinha.

Treinador - Vítor Oliveira.

Intervalo: 1-1
Marcadores - Vermelhinho aos 41 minutos, Moreira e Mota aos 43 e 87 minutos respectivamente.

Acção disciplinar - Ernesto e Zinho aos 68 e 76 minutos respectivamente; Julien, Moreira e Sérgio Cruz, respectivamente aos 12, 34 e 67 minutos.

RESULTADOS

Torreense-Estoril	1-0
Ac. Viseu-Lusitano VRSA	0-0
Académica-Leixões	2-1
Espinho-P. Ferreira	1-2
Maia-Feirense	1-0
U. Leiria-B.C. Branco	2-0
Freamunde-Louletano	1-3
Barreirense-Portimonense	0-9
O Elvas-Águeda	3-0
Aves-Varzim	2-2

CLASSIFICAÇÃO

	J	V	E	D	F-C	P
Louletano	5	4	10	14-15	9	
Académica	5	4	10	7-1	9	
P. Ferreira	5	3	20	10-7	8	
B.C. Branco	5	3	11	5-3	7	
Leixões	5	3	02	6-4	6	
Torreense	5	2	21	5-3	6	
Aves	5	2	21	8-7	6	
Portimonense	4	2	11	15-5	5	
Feirense	5	1	31	5-4	5	
Lusitano VRSA	5	1	31	2-5	5	
Espinho	5	1	22	7-6	4	
Maia	5	2	03	4-5	4	
U. Leiria	5	1	22	3-4	4	
Ac. Viseu	5	0	41	3-4	4	
O Elvas	5	1	22	5-7	4	
Estoril	5	1	22	3-6	4	
Barreirense	5	0	32	7-18	3	
Águeda	5	1	04	6-12	2	
Varzim	4	0	22	2-5	2	
Freamunde	5	0	14	5-11	1	

PRÓXIMA JORNADA

Estoril Alves
Lusitano VRSA-Torreense
Leixões-Ac. Viseu
P. Ferreira-Académica
Feirense-Espinho
B.C. Branco-Maia
Louletano-U. Leiria
Portimonense-Freamunde
Águeda-Barreirense
Varzim-O Elvas

JORNADA DE SURPRESAS

O Louletano e a Académica de Coimbra, cada vez estão mais isolados no Campeonato Nacional da Divisão de Honra.

A grande surpresa desta jornada foi a vitória do Portimonense, frente ao Barreirense por 9-0, um resultado que quase consideraríamos impossível nos tempos de hoje. Mas surpresa causaram também o Louletano e o Paços de Ferreira que foram vencer ao terreno dos adversários, respectivamente Freamunde e Sporting de Espinho.

A turma de Espinho, e fruto dos resultados que tem feito, apenas detém um modesto lugar a medo da tabela.

A próxima jornada será marcada por quatro encontros; o Leixões-Académico de Viseu, Paços de Ferreira-Académica, Louletano-União de Leiria e Feirense-Sporting de Espinho.

NÃO MERECIAM A DERROTA

COMO VIMOS O JOGO

O Sporting Clube de Espinho sofreu a primeira derrota em casa frente ao Paços de Ferreira, por 2-1. Um resultado que acaba por não traduzir o que se passou em campo, mas sim a eficácia do ataque da turma da «capital do móvel». Os espinhenses entraram em campo

um pouco adormecidos, embora a defensiva e a estratégia implementada por Vítor Oliveira não deixasse o ataque «tigre» chegar perto da baliza à guarda de Caldas. O Paços de Ferreira fez uma marcação «homem a homem» a Marcos António, Ado e Fernando Cruz não dando grandes possibilidades aos «tigres» de se movimentarem dentro do meio campo.

Manuel José fez sair o brasileiro, Ado, e colocou Ver-

melhinho, que acabou, liberto, por fazer o primeiro tento. Na resposta, em contra-ataque, o Paços de Ferreira igualou a partida.

No segundo tempo, o domínio foi do Espinho e depois da bola ter embatido por várias vezes na baliza do adversário, is espinhenses acabaram por sofrer um golo. Um remate de fora da área aos 87 minutos penalizava a equipa que menos eficaz foi no seu ataque.

«É FUTEBOL!»

NAS CABINAS

No final do encontro, o treinador do Espinho, Manuel José, estava desconsolado com o resultado e comentava:

«Na primeira parte entramos um pouco nervosos e não havia razão para isso. Não se jogou bem!

Já sabíamos que o Paços de Ferreira era uma equipa bastante aborrecida, e que marca em cima. Fez homem a homem aos dois organizadores do Espinho (Zinho e Marcos António), o que nos dificultou bastante a acção. Na primeira parte fez alguns lançamentos compridos para as costas do nosso lateral direito, Vítinha. Nós fizemos um golo e quando parecia que a equipa ia acalmar, na resposta sofremos o empate. A equipa não chegou a estar um minuto a ganhar e por isso não teve tempo para se tranquilizar.

Fizemos as correcções que nos pareceram necessárias para que a equipa se tornasse mais ofensiva. Já o tínhamos feito com a entrada do Vermelhinho que acabou por marcar o golo.

Na segunda parte, rectificadas algumas posições e acalmada a equipa, não deixámos que o Paços de Ferreira chegasse à nossa baliza. Fez um remate à baliza no final e

fez um golo. Se há mérito ou não, apenas fica a frieza dos números!

Na segunda parte tivemos duas ou três bolas na trave, o que poderia ter dado a vitória à equipa. Não conseguimos, porque o futebol tem destas coisas e é bastante cruel.

De forma nenhuma merecíamos perder este jogo, principalmente por aquilo que fizemos na segunda parte em que o domínio foi ininterruptamente do Espinho. Durante 45 minutos pressionamos insistentemente o Paços de Ferreira com a dificuldade criada pelo adversário, que estava todo metido dentro do seu meio campo. Quando parecia que iríamos marcar, num lance de contra-ataque e num remate que parecia defensivo, sofremos o golo... É futebol.

O nosso projecto está perfeitamente definido é preciso que a sorte não nos abandone. Vamos manter a tranquilidade e as coisas terão de mudar!

Por aquilo que temos feito e trabalhado, a equipa renderá muito mais do que aquilo que tem rendido. Os jogadores estão numa fase de apreensão de métodos e processos de jogo completamente diferentes. A nossa meta, de no último terço do campeonato nos posicionarmos nos três primeiros lugares, está perfeitamente de pé.»

MELHORES CONDIÇÕES PARA OS JORNALISTAS

Foi com grande surpresa, agradável naturalmente, que deparámos com algumas melhorias no Estádio Comendador Manuel de Oliveira Violas.

Já há algum tempo os jornalistas eram esquecidos e o local reservado à imprensa estavam em condições degradáveis e pouco próprias para trabalho.

No domingo, quando nos acercámos do referido reservado, verificámos que a mesa, que outrora quase caía sobre os cativos da frente, era nova, segura e com todas as características apropriadas para a missão jornalística.

MARCADORES

Fernando Cruz	2
Marcos António	1
Néné	1
Flávio	1
Vitorino	1
Vermelhinho	1

SENHORAS PASSAM A PAGAR QUOTA SUPLEMENTAR

As senhoras passarão a pagar quota suplementar nos jogos de futebol do campeonato da divisão de honra, realizados no Estádio Comendador Manuel de Oliveira Violas. Foi uma decisão tomada pela Assembleia Geral Extraordinária realizada na passada semana e que tinha como primeiro ponto da sua ordem de trabalhos, o esclarecimento sobre a quota suplementar.

Segundo o vice-presidente administrativo / financeiro, doutor Padre Néilson, esta direcção «não pode prescindir da receita da quota suplementar, porque é bastante importante».

Um sócio colocou a questão das senhoras estarem isentas do pagamento dessa quota. Foi então, que o doutor Manuel Violas propôs, como sócio, «que as senhoras» dessem esse contributo ao clube, alegando as dificuldades que o clube atravessa, que disse «são muito maiores do que quando eu aqui estava».

Relativamente ao ponto número dois (outros assuntos de interesse para o Clube) um sócio interpelou a direcção sobre uma pretensa irregularidade, relativa aos dois primeiros jogos.

O vice-presidente para o futebol profissional, engenheiro Guy Viseu confirmou, que «a direcção apenas tinha uma informação particular da Federação Portuguesa de Futebol».

O vice-presidente para o futebol profissional, aproveitou para anunciar que, «esta semana, e fruto da boa vontade de alguns directores, será colocado no clube um sistema de informática no valor de mais um milhão de contos.»

Guy Viseu justificou a aquisição destes meios dizendo que «uma empresa deste tamanho, não pode contar com a informação da boca a boca».

Este dirigente falou também das recentes aquisições dos «tigres» um «Jaccuzi», equipamento para recuperação física, uma lavandaria completamente automatizada.

Guy Viseu disse também que «esta direcção vai dar uma atenção muito especial ao futebol juvenil, vai vedar o campo de Silvalde, posteriormente vai construir uns balneários, relvar e iluminá-lo».

Convidado pelo presidente do clube, Carlos Padrão, a apresentar o seu pelouro, o vice-presidente das actividades amadoras, Manuel Teixeira falou decada uma das secções.

De voleibol, Manuel Teixeira disse que «o Sporting Clube de Espinho vai tentar ser campeão nacional e trazer a Taça de Portugal. Não será só nos séniores, mas também nas camadas jovens». O vice-presidente das amadoras louvou a subida da equipa feminina à primeira divisão e do andebol à segunda.

O presidente do clube, Carlos Padrão, prestou um esclarecimento acerca da contratação do atleta de voleibol, Miguel Maia, dizendo que por parte do Sporting Clube de Espinho houve cordialidade neste processo.

Aquando da contratação «perguntei se as relações com a Académica de Espinho estavam asseguradas!» - disse o presidente, e acrescentou: «Foi o atleta que de viva voz disse que queria vir para o Sporting de Espinho».

A terminar a sessão, o doutor Álvaro Rocha, a presidir a mesa da Assembleia Geral, por ausência (justificada) de Romeu Vitó, a propósito deste assunto, disse que, «é muito importante que este atleta não tenha saído de Espinho. Espero que estes dois clubes disputem os primeiros lugares».

PONTUAÇÃO POR JOGO (P. Ferreira)		PONTUAÇÃO TOTAL	
Santos	2	Marcos António	15
Vítinha	2	Fernando Cruz	15
N'Kongolo	2	Zinho	15
Sousa	2	Sousa	14
Ernesto	2	Ernesto	14
Filó	2	Vítinha	13
Marcos António	2	Flávio	13
Ado	2	Filó	10
Fernando Cruz	2	Néné	9
Zinho	2	Bessa	9
Flávio	2	Santos	8
Vermelhinho	2	Ivan Pudar	7
Mayamba	2	N'Kongolo	6
		Vitorino	4
		Ado	4
		Eliseu	3
		Coelho	3
		Mayamba	3
		Vermelhinho	3

ORAÇÃO AO DIVINO ESPÍRITO SANTO

Divino Espírito Santo, Vós que me esclareceis tudo, iluminais todos os meus caminhos para que eu atinja a felicidade. Vós que me concedeis o sublime dom de perdoar e esquecer as ofensas, até o mal que me tenham feito. Vós que estais comigo em todos os instantes, eu quero humildemente agradecer por tudo o que sou, por tudo o que tenho e confirmar uma vez mais a minha esperança de um dia merecer e poder juntar-me a Vós e todos os meus irmãos, na perpétua glória e paz. Obrigado mais uma vez. (A pessoa deverá fazer esta oração por três dias seguidos sem dizer o pedido e dentro de três dias terá alcançado a graça por mais difícil que seja). Publicar assim que receber a graça. Publicada por ter recebido uma graça. - M. R. M.

"DE" VENDE-SE NO NOSSO CAFÉ

TRESPASSA-SE PAPELARIA EM ESPINHO

Junto ao Liceu e Escola Preparatória.
Preço: 8.500 contos.
Telefone 721470

FESTA DE HOMENAGEM NO MAGOS DE ANTA

No próximo dia 5 de Outubro, feriado nacional, o Magos Futebol Clube de Anta vai homenagear o atleta Pepe.

Eis o programa da festa:

Jogo de futebol juvenil entre Magos e Associação de Esmojães, às 9 horas; às 10.30 horas, encontro de futebol sénior entre o Magos e a Juventude Futebol Clube, de Rio Tinto. Os encontros realizam-se no campo de Cassufas; jantar de homenagem e convívio no restaurante Actual, em Anta, às 19.30 horas. As inscrições poderão efectuar-se na sede do clube.

NACIONAL DE JUVENIS

A equipa de futebol juvenil do Sporting Clube de Espinho, envolvida no Campeonato Nacional, voltou a acumular outra derrota.

Desta vez foi o Feirense que veio a Cassufas vencer os espinhenses por 2-1.

Embora os "tigres" tenham sido os primeiros a marcar, a turma, da Feira mostrou-se me-

lhor, quer fisicamente quer tecnicamente, e acabou mesmo por marcar dois golos.

Neste momento, o Espinho apenas tem um ponto, resultante de um empate na primeira jornada.

No próximo domingo, os "tigres" defrontarão a turma da Académica de Coimbra, às 11 horas, na cidade dos estudantes.

DESENHADOR/ORÇAMENTISTA

Para secção técnica de fábrica sediada em ESPINHO, pretende-se jovem, livre de serviço militar, com o mínimo de habilitações 12.º ano ou curso técnico-industrial.

Carta manuscrita com «curriculum» detalhado à redacção deste jornal ao n.º 5529

TERRENO EM GUETIM

VENDE-SE

6.800 m² e água abundante
Só: 3.800 contos

TRATA EM EXCLUSIVO: 721173

ESPINHO

T2 - T2 + 1 - T3

Prédio em construção
Preços acessíveis
TRATA EM EXCLUSIVO: 721173

PASSA-SE

BOM RESTAURANTE E BEM LOCALIZADO
EM ESPINHO

Contactar: J. COUTO
— Telefone 724236 (horas de expediente) —

TRESPASSES ESPINHO

LOJA NA RUA 23

Muito bem localizada. Renda: 20 contos/mês. Dá para todo o ramo. Inclui recheio com computador. Preço: 18.500 contos.

TRATA EXCLUSIVO: 721173

VENDE-SE T3

11.500 CONTOS (URGENTE).

Contactar: J. COUTO
Telefone 724236 (horas de expediente)

VENDE-SE TERRENO

● PARA MORADIA DE 3 FRENTES C/ ÁREA TOTAL 650 M².

● LOCALIZAÇÃO AO SOLVERDE.
TELEF. 762214 (REDE DO PORTO)

TERRENO E MORADIA

Vende-se moradia, 3 frentes, em construção já pronta de pedreiro. Junto ao Café S. Félix a 2 km. de Espinho.

Cave em cimento armado p/ 4 carros, r/chão amplo. 1.º andar: 3 quartos, grande sala e cozinha, 2 banhos e despensa, grande salão no sótão.

Pela urgência só 8.000 contos. Resi: 76244217

NÉLSON BRAGA — Telef. 7622314 — ESCRIT:

TRESPASSES ESPINHO RESTAURANTE

Bem localizado, com serviço de Snack-Bar. Movimento 2.500/mês.

Só 10.000 contos, facilitados.

Bom desconto a pronto.

TERRENO ESMORIZ

— (COM PROJECTO APROVADO) —

Excelente para fábrica ou armazéns, com 4.000 m². Muito boa localização. só 13,500 contos.

TRATA EM EXCLUSIVO 721173

VENDE-SE TERRENO J/ SOLVERDE

Para construção, local apazível a 1 km de Espinho e do mar. Área de 1.800 m², tem 33 m de frente. Rua Márcia Caldeira, ao Hotel a 100 m da 109. Invista bem só 6.500\$00 m².

NELSON BRAGA — Telefone 7622314

VENDE-SE TERRENO

EXCELENTE P/ QUINTINHA. TEM 150 M DE FUNDO. ÁREA TOTAL: 2.300 M², ZONA DE CONSTRUÇÃO A 5 KM DO MAR E DA CIDADE DE ESPINHO.

ESTRADA ESPINHO-PICOTO (EM OLIVÃES).

BOM PREÇO: 3.500\$00 M²

NÉLSON BRAGA — Telef. 7622314

TERRENO

NA CIDADE DE ESPINHO

Para construção de prédio

PREÇO: 60.000 contos

TRATA EM EXCLUSIVO: 721173

LEIA, ASSINE E DIVULGUE

"DEFESA DE ESPINHO"

VENDE-SE TERRENO A ESPINHO

À Rua 19, c/ a área total de 7.500 m². Excelente local p/ construção ou armazéns industriais.

— SÓ 4 CONTOS/M² —

NELSON BRAGA — Telefone 7622314

MECÂNICO DE FRIO

Com prática no Ramo de Frio, para fábrica sediada em Espinho, construtora de caixas frigoríficas, montadas sobre chassis de camas.

Carta à Administração deste jornal ao n.º 5669 com referências.

EXPOSIÇÃO DE PINTURA CARLA MARISA PINTORA DESENHADORA

Doc. de Educ. Visual

Hotel Praiagolf
29 a 30 / Setembro

PENTAMOTOR
AGENTES

HONDA

MAZDA

Alfa Romeo 

STAND - OFICINA ASSISTÊNCIA: RUA 3, N.º 316 - ☎ (02)720316/725559 - 4500 ESPINHO (Portugal)

Voleibol

PRIMEIRA DIVISÃO ARRANCA NO SÁBADO

Vai principiar no próximo sábado, dia 29, o Campeonato Nacional da 1.ª Divisão Sénior, em voleibol.

Envolvidas nesta prova estão as duas equipas de Espinho, que à partida, neste primeiro passo, terão dois obstáculos bastante difíceis.

A Associação Académica de Espinho, agora com a orientação do professor José Moreira, não participará nesta primeira jornada, em virtude de estar envolvida na Taça dos Clubes Campeões Europeus.

O Sporting Clube de Espi-

nho terá também difícil tarefa, embora tenha a vantagem de jogar em casa. A equipa da Académica de S. Mamede, seu adversário é praticamente a mesma da passada época, prevendo-se que possa fazer um bom começo de campeonato. Do plantel de S. Mamede fazem parte: Hélder Teixeira, António Nogueira, Nuno Correia, Jorge Vilaça, José Ferraz, Miguel Ângelo, Rui Alves, José Eduardo, Pedro Sousa, André Beleza, Paulo Melo e Paulo José.

Ambos os encontros realizar-se-ão às 21.30 horas.

TORNEIO FRICAL ESTE FIM-DE-SEMANA

As equipas de voleibol feminino do Leixões, Castelo da Maia, Estrelas da Avenida e Sporting Clube de Espinho, organizador, vão disputar o Torneio Frical, a realizar no próximo sábado, dia 29 e domingo dia 30, no pavilhão Joaquim Moreira da Costa Júnior. A equipa do Sporting Clube de Espinho fará deste modo a festa do regresso à primeira divisão.

O calendário de jogos é o seguinte:

Sábado - Leixões - Estrelas da Avenida, às 16 horas; Espinho - Castelo da Maia, às 18 horas.

Domingo - Vencidos (terceiro e quarto lugares), às 9.30 horas; final, às 11 horas. A propósito desta prova, o treinador da equipa sénior feminina, professor Jorge Teixeira, disse o seguinte:

«O torneio Frical é organizado pelo Sporting Clube de Espinho e tem o patrocínio e o apoio do nosso "sponser". Temos como objectivos, a rotação da nossa equipa sénior feminina. Para isso convidámos as melhores equipas nacionais, concretamente o Estrelas da Avenida, vencedor da Taça de Portugal, o Leixões, crónico candidato e

terceiro classificado no último campeonato, e o Castelo da Maia, da segunda divisão, mas com muito valor e que investiu fortemente este ano (também por motivos que se prendem com o mesmo "sponser").

Pensámos começar a chamar a atenção das pessoas da terra de que há uma equipa de voleibol de rendimento, que com todo o mérito e apenas com o trabalho de base das nossas escolas, do nosso clube e com as jogadoras da terra, é a mais portuguesa de Portugal. Queremos de uma vez por todas marcar presença e dizer às pessoas que há uma equipa, que apesar de ser formada por portugueses e mulheres, tem aspirações a participar na fase final da primeira divisão.

Vamos assumir-nos como uma equipa com algum valor e tentar criar condições e meios para que as pessoas continuem a apoiar-nos mais e melhor, de modo a desenvolvermos cada vez mais o nosso trabalho. É nesta base e com esta ideia que arrancam para já com o torneio Frical.»

Autoridades não querem saber

PASSAGEM-DE-NÍVEL DA RUA 20 RATOEIRA À ESPERA DOS INCAUTOS

O acidente que na passada semana ocorreu na passagem-de-nível sem guarda, situada na Rua 20, deixando um francês às portas da morte, sua mulher bastante ferida e um veículo na sucata, justifica (mais) uma intervenção pública sobre aquela mesma passagem.

É inacreditável que sucedendo ali os acidentes, de consequências de maior ou menor gravidade, os responsáveis nada tenham feito para alterar a situação.

Sucedem que um dos sinais se encontra semiencoberto pelas folhas de uma árvore que margina a rua. Ambos os sinais, aliás, são pouco visíveis, dando a ideia de que por ali já não passam comboios. Quanto mais altos forem os veículos, menos os condutores os vêem.

A passagem torna-se, assim, uma verdadeira ratoeira para os automobilistas. Para os que desconhecem o local (como o casal francês), só se dá pela existência da via férrea quando se está sobre ela. Por isso, em caso de passagem de um comboio, o choque torna-se inevitável. Acontece que na maioria dos casos (senão em todos), as camionetas e os automóveis ficam a perder no confronto...

Neste desastre de há oito dias, o maquinista declarou que buzinou bastante antes de atingir aquela artéria, o que foi confirmado por várias pessoas. O que ele não revelou foi a velocidade a que seguia na altura do embate. A avaliar pela violência do choque, deixando em "cacos" um veículo de bom porte, deveria ir com "pressa". Ao parar a automotora cerca de cinquenta metros mais à frente, com a "pressa" a prender-lhe os movimentos, o maquinista facilitou bastante as deduções...

Se à CP cabe a responsabilidade de assinalar as passagens-de-nível ao longo da via

férrea, as autarquias têm também o dever de o fazer nas ruas e estradas das cidades e aldeias.

Felizmente que por esse país fora muitas autarquias não enfeitam esse dever, assinalando à distância a existência de

colhidos por um comboio quando atravessavam, tranquilos da vida, o centro da cidade. Tão-pouco terão visto no mapa turístico de Espinho, adquirido na véspera, a via férrea cortando a meio uma das suas ruas...

Uma vergonha e um crime!

idade, e de sua esposa, Belage Henriquette Martha, de 63. Estiveram ambos internados no hospital de Gaia, partindo no dia seguinte de avião para o seu país. Em especial o marido ficou em estado grave, recebendo naquele estabelecimento



Um sinal "stop" gasto pelo tempo, a traduzir desleixo, além de outro (o da CP) semiencoberto pelas folhas da árvore facilitam, como é óbvio, os acidentes. Por bem menores razões são colocadas lombas em ruas e estradas do país...

passagem-de-nível com guarda e sem guarda.

Por cá, em Espinho, é o que se sabe e o que se vê. A inexistência de qualquer sinal na Rua 20, representa grave negligência, tanto da Junta como da Câmara Municipal, para além da ideia com que se fica a fazer de uma terra que goza justamente do epíteto de "cidade turística".

Nunca, aos franceses agora vitimados, lhes terá passado pela cabeça que viessem a ser

hospitalar cuidados intensivos. Uma ambulância conduziu os dois ao aeroporto de Pedras Rubras.

hospitalar cuidados intensivos. Uma ambulância conduziu os dois ao aeroporto de Pedras Rubras.

Polícia

CAPTORES AGIRAM COM RAPIDEZ

Dois assaltantes escolheram o Sector do Peixe para, na passada segunda-feira, agarrarem um indivíduo e lhe roubarem três mil escudos, um fio de prata e um relógio, no valor de 12 contos.

Tudo aconteceu rapidamente, pouco passava das 16 horas, perante os olhares de dezenas de pessoas. Rápida foi também a detenção dos assaltantes, de 18 e 19 anos de idade, duas

horas depois, pela PSP de Espinho, na estação da CP.

Um dia antes, no domingo, foram detidos outros dois indivíduos, estes por injúrias e agressões ao captor da PSP. No mesmo dia foram ainda apresentadas duas queixas no Posto da PSP de Espinho, por furto no interior de um automóvel, uma queixa por agressão e outra por furto de um automóvel.

Será que a EDP sabe disso? ESTRADA DA GRANJA PRATICAMENTE ÀS ESCURAS

Dissemos há dias que a estrada da Granja, de noite, fica praticamente às escuras, em consequência da "greve" de inúmeras lâmpadas. Hoje, podemos acrescentar qual o seu número exacto: 19!

Através deste dado é fácil concluir o desprezo a que está votada pela EDP aquela artéria em termos de iluminação.

É evidente que tal facto muito tem contribuído para os inúmeros acidentes registados junto do posto de abastecimento de combustíveis, em especial os carros que seguem na direcção do Porto. E isto também porque a placa central localizada em frente ao Hotel Solverde é de concepção muito infeliz e cuja responsabilidade cabe, obviamente, à Câmara Municipal de Gaia.

Mas deixando este último problema para um próximo apontamento, insistimos hoje na falta de iluminação ao longo de toda a via, em consequência da "ausência" de quase uma vintena de lâmpadas.

Teremos de concluir que é desleixo a mais. Da EDP, claro!

SEMANÁRIO REGISTADO
NA DIRECÇÃO-GERAL DE COMUNICAÇÃO SOCIAL SOB O Nº 41/37
FUNDADO EM 27 DE MARÇO DE 1932 POR BENJAMIM DA COSTA DIAS

DEFESA DE ESPINHO

PROPRIEDADE DA EMPES - EMPRESA DE PUBLICIDADE DE ESPINHO, LDA., MATRICULADA NA CONSERVATÓRIA DO REGISTO COMERCIAL DE ESPINHO SOB O Nº 59, FOLHAS 30 DO LIVRO C-1, COM O CAPITAL SOCIAL REALIZADO DE UM MILHÃO E QUARENTA MIL ESCUDOS □ REDACÇÃO E ADMINISTRAÇÃO NA RUA 26, Nº 601, 2º ESQUERDO, APARTADO 39, 4501 ESPINHO CODEX - TELEFONE 721525 □ MAQUETAGEM NA EMPES □ FOTOCOMPOSIÇÃO E IMPRESSÃO NAS OFICINAS GRÁFICAS DE "O COMÉRCIO DO PORTO", 4000 PORTO □ TIRAGEM MÉDIA DE 3.500 EXEMPLARES □ DEPÓSITO LEGAL Nº 1604/83 □ MEMBRO DO IPIR - INSTITUTO PORTUGUÊS DE IMPRENSA REGIONAL

APARTADO 39
4501 ESPINHO CODEX
PORTE PAGO



Biblioteca da Câmara Municipal de
Espinho

Rua 31-32-Alto do Ex Colégio