

DEFESA DE ESPINHO

BIBLIOTECA MUNICIPAL DE ESPINHO
N.º 90, 10, 19.

APARTADO 39
4501 ESPINHO CODEX
PORTE PAGO
ANO 59 • NÚMERO 3055
18 DE OUTUBRO DE 1990
PREÇO: 50\$00

DIRECTOR: ALVARO GRAÇA

SEMANÁRIO

FUNDADOR: BENJAMIM COSTA DIAS

Assembleia Municipal DUAS DEZENAS E MEIA DE PERGUNTAS ... MAIS DE UMA HORA DE RESPOSTAS

O lembrete e o pedido de Ferreira de Campos aos vogais da Assembleia Municipal caíram em «saço roto»: duas dezenas de questões e mais de uma hora de respostas.

Carvalho e Sá: **Esporões de Paramos, acesso à Praia, complexo desportivo, água ao domicílio, Obras do saneamento, estalagem, Lagos de Paramos, cemitério e Unidade de Saúde.**

Abel Gonçalves: **Escola Preparatória de Silvalde, Ribeiro (riacho) de Silvalde e semáforos da 109.**

Saudade T. Lopes: **Parque «Privativo» do Praiagolf o Parque de Estacionamento ao ar livre.**

Alcindo Ribeiro: **Barracas da feira ao domingo, o lixo e os contentores, Feira dos Peludos e Exponor II, Etc.**

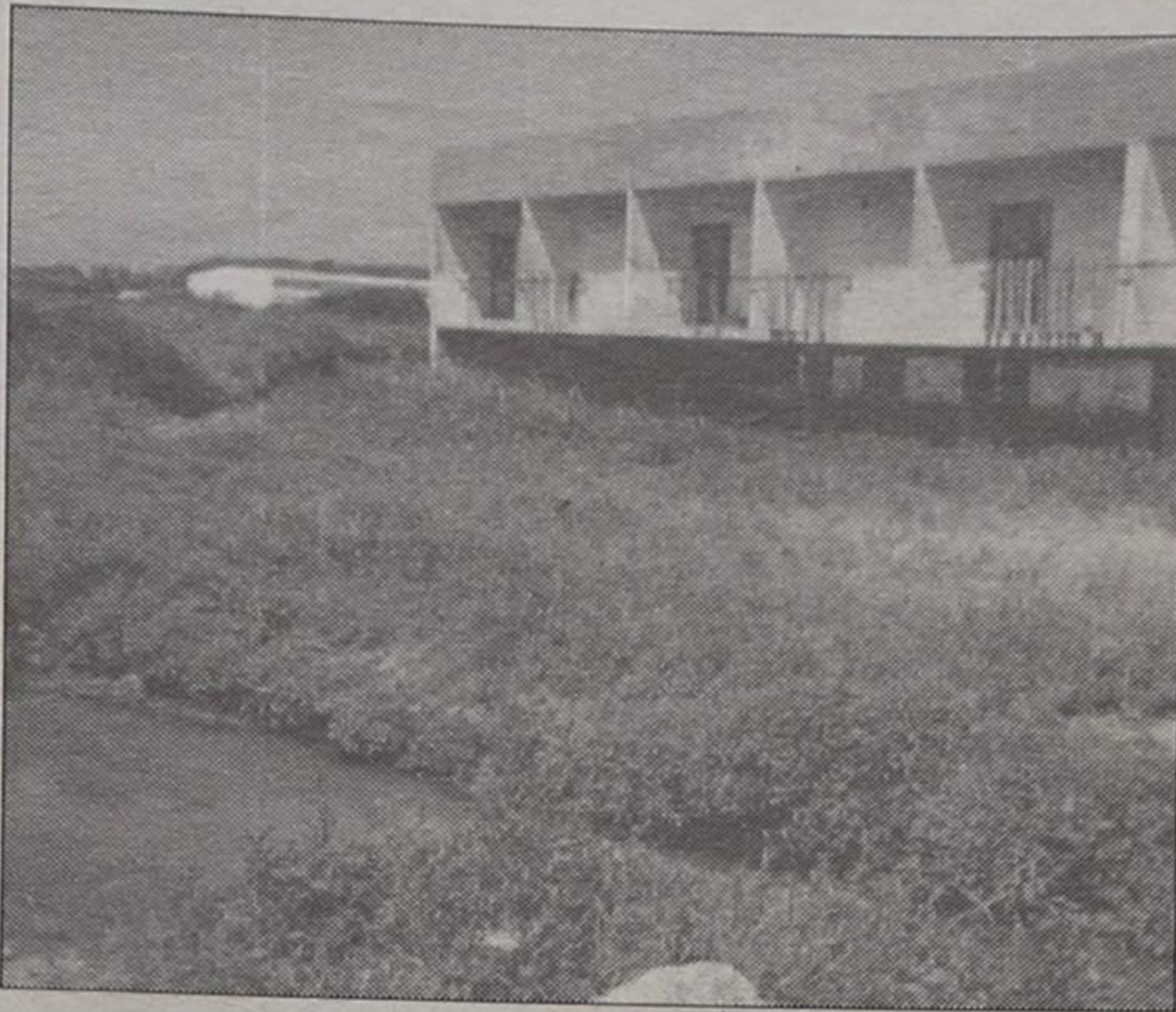

Estalagem do Aeroclub e uma das fontes poluidoras da Barrinha

EXPONOR-2 - LÁ SE FOI O SONHO...

Está decidido: a Exponor-2 vai ficar entr Ovar e Santa Maria da Feira. ainda que tenham surgido «desmentidos» nas últimas horas, sabe-se que a decisão foi tomada há já vários dias.

Venceu, portanto, a candidatura daqueles dois concelhos, em detrimento dos de Espinho e Póvoa de Varzim.

Ainda que estes dois últimos não disponham de boas condições de acesso rápido, rodoviário, sabe-se

que pesou muito na decisão da Associação Industrial Portuense o factor político.

Teve mais «peso» o que se apresentou do lado da zona escolhida.

Pensa-se, no entanto, que se andou mal e devagar relativamente às candidaturas preteridas.

Pelo menos é essa a opinião de uma fonte influente por nós contactada...

Caminho de ferro

SECTOR URBANO CORTADO EM DUAS FATIAS

"VOLUNTÁRIOS DE ESPINHO" COMEMORAM HOJE 95 ANOS

IVAN "O TERRÍVEL" PODE JOGAR NO DOMINGO

No próximo domingo o Sporting Clube de Espinho deslocar-se-á a Loulé para defrontar uma das mais fortes equipas do campeonato de futebol da Divisão de Honra, o Louletano.

Os espinhenses têm estado a braços com grande número de lesões, entre as quais a de Fernando Cruz, mas no próximo jogo, no Algarve, já poderá regressar aos relvados, se o técnico espinhense, Manuel José o entender, o ponta-de-lança brasileiro, Ivan que já está afastado da competição há um ano.

Pode ser que seja desta vez que o Espinho arranque para o caminho das vitórias, afastado pelo famoso jogo com o Feirense e que Ivan o «terrível» possa confirmar o epíteto.



CARROS APODRECIDOS INUNDAM A CIDADE...

Não faltam por essa cidade fora carros abandonados na via pública. Torna-se fácil a sua detecção, já que muitos deles não têm rodas e outros acessórios, além de que a ferrugem os invade e a erva daninha se desenvolve à sua volta.

As autoridades sabem disso. Elas, as autoridades, são como nós, cidadãos anónimos, que andam por aí, a pé e de automóvel, que vêm covas nas ruas, passeios desfeitos, prédios ameaçando ruína.

Essas mesmas autoridades (policiais e civis) também vão aos estádios em tarde de futebol. E porque assim é, de facto, já terá visto (viram, concerteza) um velho carro, «inerte», sem possibilidades de recuperação abandonado junto ao Estádio Comendador Manuel de Oliveira Vio-las.

Trata-se, afinal, de um péssimo cartaz para quem nos visita, com a agravante de os visitantes serem aos domingos em número de muito milhares.

Sabemos que o Sporting de Espinho já denunciou o facto. Em vão.. Esse e outros veículos que inundam a ci-

dade, continuam a ocupar espaços úteis e a oferecer quadros nada bonitos. Tor-

nam-se mesmo muito feios, deixando traduzir o desleixo de quem manda...

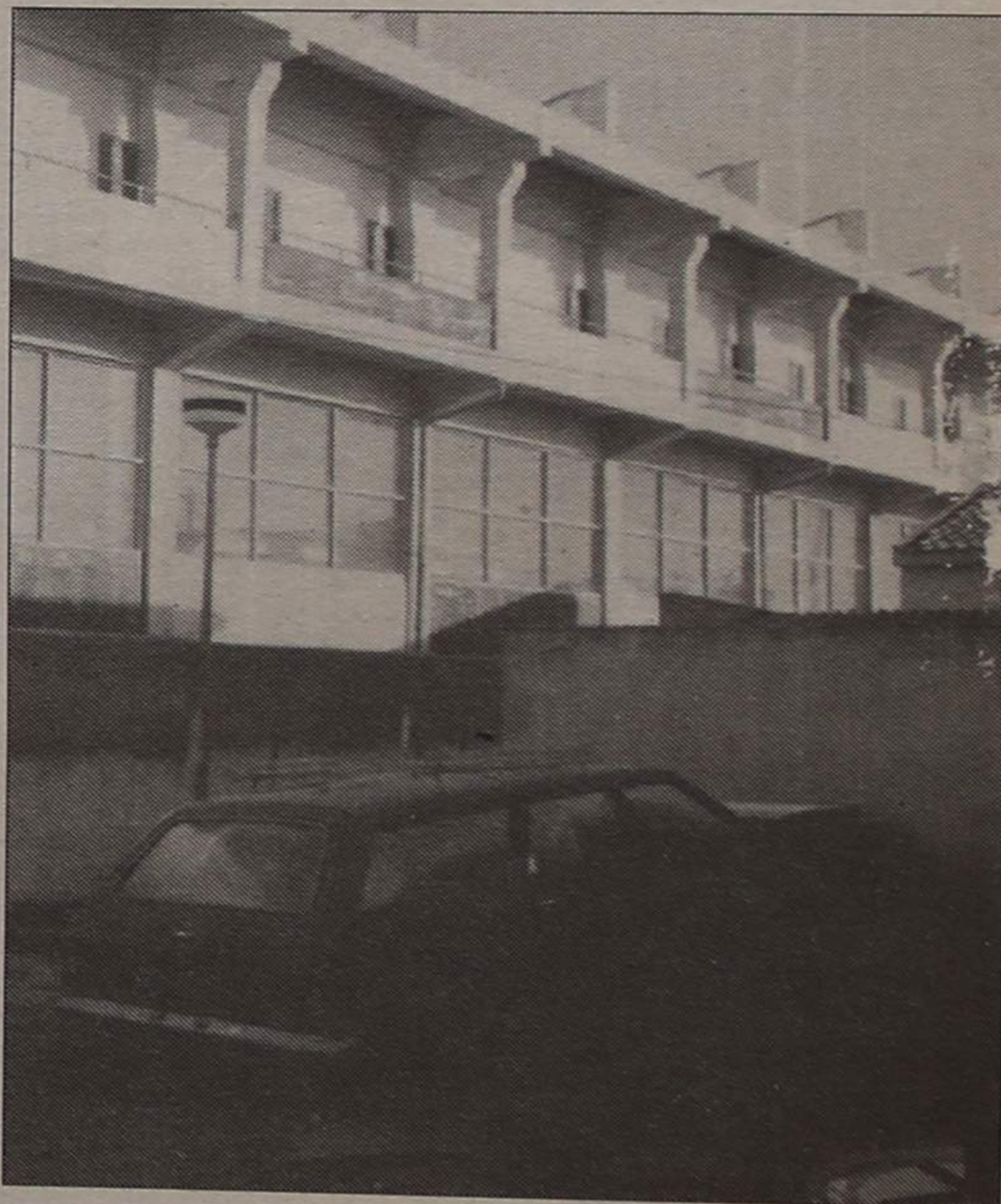

Este velho carro apodreceu junto ao estádio espinhense. Nem a Câmara nem a Polícia se interessam

PEQUENOS ANÚNCIOS APENAS POR 500\$00

Advogados

A. CAMARINHA LOPES e HENRIQUE RODRIGUES - Rua 19, n.º 274 - 1.º - Espinho - Telef. 726471.

FERNANDO GUIMARAES - Advogado - Telef. 723731, Rua 19, n.º 927 - 4500 Espinho, horário: 9-19 h., sábados: 9-12 h.

Boa Mesa

A. VARINA - Almoços, jantares, petiscos. Aberto todos os dias. Rua 2, n.º 274 - Telef. 724630, Espinho.

Empregos

OFERECE-SE CONDUCTOR PROFISSIONAL DE LIGEIRAS E PESADOS - A meio tempo de manhã das 9 às 13 horas, para distribuição ou motorista particular. Contactar telef. 727378, todas as manhãs.

ADMITE-SE APRENDIZ - Entre 16/18 anos. Para trabalhos de electricidade e automação industrial. Contactar: C.C.E., Ld.ª Rua 18 n.º 1018 - Telef. 723306.

EXPLICAÇÕES - DÃO-SE EXPLICAÇÕES - De Matemática, Física e Química, até ao 11.º ano. Informa telefone: 726040.

OFERECE-SE MOTORISTA DE LIGEIRAS - A tempo inteiro. Contactar telefone 725264 ou pela morada: Rua 16, Oficina da Câmara, casa n.º 3, José Fernando Monteiro.

Médicos

CLÍNICA DENTÁRIA DR. CARLOS RAMOS PEREIRA - Av. 8, n.º 784 - 1.º Espinho. Telef. 723472. Rua Elias Garcia, 55-1.º - Ovar - Telef. 52401.

DR. JOAQUIM FERREIRA MENDES - Médico especialista em ouvidos, garganta e nariz. Clínica Geral, Rua 9, n.º 295-2.º Esq.ª Telef. 721710.

Mensagens

CAVALHEIRO - Emigrado em França, pretende conhecer senhora, 60/70 anos, respeitável. Resposta a este jornal ao n.º 5807.

Serviços

VÍTOR LÂNCHA - Estúdio de Vídeo Vítor Lancha. Reportagem em vídeo e fotografia. Conversão de INTS (E.U.A.) e Secam (f) para sistema português (PAL). Conversão de 8 mm, super 8 e 18 mm para vídeo (BETA) e VHS). O profissionalismo fala por si. Rua de Esmoães, Anta, Espinho. Telef. 725344.

FERNANDO RODRIGUES - Distribuidor dos papéis. Colowall e outras marcas. Pavimentos de cortiça. Rua 26, n.º 329 - Telef. 721739 - Espinho.

FOTO LIMA - Reportagens fotográficas e em vídeo, José Lima Granja, Bloco D, entrada 2 - r/c Esq.º - Bairros da Câmara.

OFICINA DE RESTAURAÇÃO DE MÓVEIS - Restauro Móveis novos e usados. Polimento e lacados. Telefone: 720631.

Trespasa-se

PRAIA DA GRANJA - Loja de Pronto-a-vestir. C/ 100 m2. Renda barata. Preço e condições a combinar - 567902.

ESPINHO - ARMAZÉM C/ 900 m2, para qualquer ramo de comércio e indústria. Renda barata. Preço e condições a combinar - 567902.

Vendas

VIVENDA - Com 300 m2 de área, mais arrumos de 70 m2 e quintal. Telef. 720325.

VENDE-SE T3 - 1.º ANDAR NOVO - Amplo, com arrumos, roupeiros, aquecimento e garagem. Em Anta, Rua 38 n.º 950 (Rua António da Silva Alves). Perto do Liceu e Escola. Contactar proprietário pelos telefones: 395846 ou 3700314 (Gaia).

VENDE-SE CASA PRONTA A HABITAR - Em Paramos. Com quintal e pomar, mais ou menos 1600 m2. Contactar telefone: 726290.

VENDE-SE APARTAMENTO T3 - Com 2 frentes. Na Rua 34 junto às Piscinas Solverde. Contactar telefones: 721850 e 726607.

VENDE-SE AMSTRAD 1512 HD20 COLORIDO - Melhor oferta acima de 160 C. Telef. 721455 até às 18.30 horas.

VENDE-SE CARRINHA TOYOTA HIACE - Ótimo estado. Telefone: 722938.

CABELEIREIRO - Recheio de salão. Bom preço. Contactar: Rifer Hairfashion. Telef. 726821, Centro Comercial Solverde 1 - Loja Q.

ALEXANDRE PEREIRA DE SOUSA

MISSA DO 2.º ANIVERSÁRIO 26/10/90

Sua esposa Maria da Conceição Pereira Pinto, e restante família, vêm por este meio, participar que a missa do 2.º aniversário do falecimento do seu ente querido será celebrada na Igreja Paroquial de Anta no dia 26, pelas 8 h. da manhã. Desde já agradecem a todas as pessoas que possam comparecer.



ALZIRA DE SOUSA NOGUEIRA

MISSA DO 3.º ANIVERSÁRIO

Sua filha vem, por este meio, comunicar que manda celebrar missa por alma da saudosa extinta, dia 21, domingo, pelas 19 h., na Igreja Matriz de Espinho. Agradace desde já a quem possa comparecer.



DESENHADOR

Com alguma prática para secção de desenho. Em fábrica sediada em Espinho.

Carta com referências a:

POLIPOLI, LDA. Apartado 99 - 4500 ESPINHO

EXCELENTE MORADIA

Em terreno c/ 1.050 m2 a 8 km de Espinho, a 2 km da Estrada Nacional Porto/Lisboa. (Ao Tainha). C/ 3 suites, 2 salas, 1 c/60 m2, outra c/75 m2 - ambas c/ fogão de sala, cozinha c/ 30 m2, escritório e salão no sótão. Garagem para 4 carros, garrafeira e lavandaria, água do poço à pressão, pomar e jardim. Aproveite. Só 32.000 contos.

NÉLSON BRAGA: 7622314

VENDEM-SE

Terrenos urbanizar - 7 200 m2, junto à urbanização Mário Pereira em Ramalde. - 6 000 m2, em Miramar - Rua Botelho Moniz. - 13 500 m2, a Francelos c/ estudo p/ 16 lotes. - Industriais em Canelas 35 000 m2 e 33 000 m2 c/ frente 2 ruas.

NÉLSON BRAGA - 7622314

NEGÓCIOS DE OCASIÃO PARA VENDAS E TRESPASSES

- Terrenos para construção e indústria. - Restaurantes, lojas, cafés, minimercados, confeitarias e adegas.

TRATA: NÉLSON BRAGA - 7622314

ALUGA-SE PAÇOS DE BRANDÃO

Fabrica de cortiça com caldeira e diversas máquinas. Inclui grande extensão de terrenos e pequena vivenda. Preço razoável - 250 contos.

EXCLUSIVO DE: V.R. & S. IMOBILIÁRIA. Telefone - (02) 721173

RESTAURANTE CHURRASQUEIRA E.N. 1 (LOUROSA)

MOVIMENTA: 2 000 contos/mês. RENDA BAIXA: 25 contos. GRANDES FACILIDADES: Entrada - 1 000 contos. PREÇO TOTAL: 11 000 contos.

TRATA: V.R. & S. LDA. Tele. 721173

D. JÚLIA VALENTEDE ALMEIDA RIOS

A família profundamente sensibilizada vem por este ÚNICO MEIO, reconhecidamente agradecer a todas as pessoas que tomaram parte no funeral bem como àquelas que de outro modo lhe manifestaram o seu pesar. Comunicam que a missa do 7.º dia será celebrada, sábado, dia 20, pelas 19 horas na Igreja Matriz de Espinho, pelo que, de igual modo, agradece a todos quantos participarem em tão piedoso acto.

ESPINHO T1 COM GARAGEM

VISTA PARA O MAR. SÓ 8 800 CONTOS.

EXCLUSIVO DE: V.R. & S. IMOBILIÁRIA. Telefone (02) 721173

LOJAS ESPINHO (100 A 110 M2)

EM CONSTRUÇÃO. BONS PREÇOS.

EXCLUSIVO DE: V.R. & S. IMOBILIÁRIA. Telefone (02) 721173

TERRENOS - ANTA ESPINHO

Lotes residenciais a partir de 5 800 contos. Boa localização.

TRATA O PRÓPRIO - 721173

VENDEM-SE

Terrenos a Espinho 15 000 m2 frente ao mar p/ 72 apartamentos. Temos 2 300 m2 ao lado do Solverde. C/ projecto aprovado, c/ frente 2 ruas. 3 lotes de 4 frentes c/ áreas de 1 800 m2, 1 000 m2 e 760 m2. Todos ao Solverde. A Rua 19 em Espinho 7 500 m2.

OLIVAIS 5 Km de Espinho - 2 500 m2. Só 6 500 c. NÉLSON BRAGA - 7622314

VENDEM-SE

VALADARES - 4 frentes - Transv. Vasco da Gama 6 300 c. VALADARES - 3 frentes c/ 500 m2. FRANCELOS - Terreno + moradia = 20 000 c. FRANCELOS - 2 frentes c/ projecto aprovado 7 000 c. MIRAMAR - 800 m2 - 4 frentes. MIRAMAR - Lote junto à Quinta Ananases. 3 frentes - 3 400 c.

NÉLSON BRAGA - 7622314

VENDEM-SE

ESPINHO Rua 19 ANDAR T3 C/ 135 m2 GARAGEM (Possib. Ind.) FINANCIAMENTO C.P.P. ÓPTIMO PREÇO P/ URGÊNCIA

PRÓXIMO E.N. 109 TERRENO C/ 600 M2 VIABILIDADE CONST. DE MORADIA R/C + 1.º AND. PREÇO SUJEITO A OFERTA

S. PAIO DE OLEIROS ANDAR DE MORADIA T4 C/ GARAGEM P/ 3 CARROS FINANCIAMENTO C.G.D. SÓ 10 750 C. - SINAL 1000 C.

PRAIA DA GRANJA MORADIA 3 FRENTES JARDIM + QUINTAL + ANEXOS GARAGEM PARA 2 CARROS POSSIBILIDADE ESCOLHA ACABAMENTOS

TRATA: IMOP - PROPRIEDADES Rua da Alegria, 362 A - 2.º - Sala D - Porto Telefones: 5100520 · 5100521

SAPATARIA DEBILADY

MARCAS DE PRESTÍGIO E QUALIDADE

RUA 19, N.º 343 ESPINHO

"VOLUNTÁRIOS DE ESPINHO" COMEMORAM HOJE 95.º ANIVERSÁRIO

«Nada pode tanto como a força de quem dá e se dá sem nada querer em troca»

Faz hoje 95 anos que vinte e oito homens elegiam o primeiro comandante da Associação Humanitária Bombeiros Voluntários de Espinho. O engenheiro José Vitorino Damázio havia já sido bombeiro nos «Voluntários» do Porto; um Verão em Espinho foi decisivo para a sua mudança.

Mas já em 1983 alguns homens asseguravam a defesa das gentes desta terra sob a dependência da Real Associação Humanitária Bombeiros Voluntários do Porto, comandada pelo inventor da escada de lanços portuense, Guilherme Gomes Fernandes. O seu invento ficaria registado, primeiro, com o seu nome, «escada Fernandes», hoje aperfeiçoada e conhecida por «Magirus».

Actualmente aquartelados na Rua 16, o quartel geral, os Bombeiros Voluntários de Espinho recebem não poder dar resposta aos novos riscos do desenvolvimento da cidade. «Consciente desta grave ameaça», o comando dos «Voluntários» tem vindo a realizar acções de formação de todos os seus elementos - mensalmente, são dadas quatro instruções gerais: técnicas, teóricas e práticas de segurança, socorros em saúde e incêndios em Hospitais, Hotéis, Indústrias, edificios habitacionais.

Tudo isto para **premeditar o sofrimento que será para os bombeiros que sabem salvar e que, chegados ao local do sinistro, terem de estar de braços caídos à espera que chegue do Porto, Gaia, Santa Maria da Feira, Ovar e Esoriz e o material para os Bombeiros de Espinho executarem os serviços de salvamento**», explicou o Comandante Alberto de Pinho Faustino.

Este Chama, assim, a atenção para a falta de material da Associação, nomeadamente, uma escada extensiva com o mínimo de 32 metros, «pronta a responder com eficácia a qualquer momento», e uma

grua. É que, de acordo com o Comandante, com meio humanos estão já equipados os Bombeiros, faltando agora completar os meios físicos. «**O corpo de bombeiros é compsto por rapaziada magnífica, excelentes bombeiros que não olham a sacrifícios, que dão a vida se necessário, pois o sangue já o dão de três em três meses ao Instiuto de Oncologia, mas falta-lhes uma auto-escada para irem arrancar das chamas nas alturas aqueles que lhes pedem socorro; e falta-lhes uma grua, pois não devemos esquecer que somos atravessados pelo caminho-de-ferro, onde passam diariamente largas dezenas de autocarros de passageiros, camiões de carga e milhares de veículos, oq ue aumenta os riscos potenciais**». Por outro lado, o comandante «dá graças» por não ter havido sinistros de grandes proporções que demonstrariam que os bombeiros não possuem meios para socorrer a certas situações; «**mas elas podem ocorrer, mais tarde ou mais cedo**», considerando que as autarquias deveriam procurar por cobro a uma situação < negro » que classifico de muito grave, porque está a descuar-se a segurança e a vida de pessoas que nos visitam (...) e as aqui residentes».

Especialmente neste dia, de aniversário, o comandante recorda que «**as autoridades desta terra devem ter em atenção que os bombeiros são homens que prestam serviços de socorro voluntariamente (...) e nada pode tanto como a força de quem dá e se dá sem nada querer em troca; nada há de mais magnífico do que sentir-se responsável pelo bem estar e segurança dos outros**».

O reconhecimento desta atitude de vida é feito apenas de homenagens e recordações expostas algures para serem lembradas. É o caso das condecorações que os «Voluntários» de Espinho acumularam: Comendador de Ordem Militar de Cristo,

Medalha de Ouro do Ministério da Marinha, Medalha de Ouro da Câmara Municipal da Espinho, Medalha de Ouro da Liga dos Bombeiros Portugueses, Medalha de Prata e Cobe de Filantropia e Caridade do Instituto de Socorros a Náufragos, voto de Louvor do Congresso da República, além dos de Câmaras de outras localidades.



Comandante Alberto de Pinho Faustino

PROGRAMA COMEMORATIVO

Esta noite, quando a Associação reunir em Assembleia Geral Extraordinária, lembrará quase um século de vida e os homens que lhe deram corpo: o Dr. António Augusto de Castro Soares, Henrique Pinto Alves Brandão, Dr. Joaquim Pinro Coelho, Augusto de Oliveira Gomes, José de Oliveira Gomes, João Fernandes Leite, Fernando de Bourbon, Manuel Pereira Granja, João Francisco

de Pina, João Francisco da Silva Guetim, Manuel de Sousa Loureiro Júnior, José Manuel da Silva, António Montenegro dos Santos, Francisco Costa, José Vitorino Damázio, António de Oliveira Salvador Júnior, José Augusto Pires, Vicente Alves Dias, João Pereira Neto, Manuel Casal Ribeiro, José Maria de Azevedo Guimarães Coutinho, Avelino da Silva Vaz, José Fernandes Franco, Jeremias Pais de Almeida, Frederico Sabademe, António Ferreira Baptista Júnior e José de Oliveira Salvador.

A Assembleia, em sessão solene, apreciará e deliberará ainda sobre a proposta da Direcção para atribuição de Sócio Benemérito e de Mérito. As comemorações prosseguirão no próximo dia 27 com um convívio de todos os bombeiros no quartel, pelas 19.30. um dia depois, a Associação fará haster a ban-

deiras, no Quartel, para, pelas 11 horas assistir a uma missa por alma de todos os sócios, directores e bombeiros falecidos. Ao meio-dia, uma romagem sairá do quartel, seguindo pelas ruas 16 e 23, rumo ao cemitério. No sentido contrário, a romagem seguirá pelas ruas 3, 18, 15 e 16, onde serão apresentados cumprimentos no quartel dos Bombeiros Espinhenses, prosseguindo, depois, pelas ruas 19 e 33, rumo a «casa».

Terminarão, assim, os festejos de mais um aniversário da Associação Humanitária Bombeiros Voluntários de Espinho, para lembrar que este tipo de actividades tem de ser assegurada, pois diz respeito a todos nós. A finalizar, a saudação do Comandante alberto de Pinho Faustino: «**Ao Ao comemorar os 95 anos de existência desta nossa Corporação, saúdo a todos com um Tan-Tan-Fogo-Fogo**».

HOMENAGEM A NUNES DOS SANTOS PELA LIGA DOS COMBATENTES

O Núcleo de Espinho da Liga dos Combatentes vai prestar homenagem, em 3 de Novembro, ao dr. Manuel Nunes dos Santos, «por relevantes serviços prestados à Liga, durante os seus mandatos como presidentes do núcleo desde 1965 a 1975.»

Para o efeito, será realizado um jantar em sua honra, num hotel local, para o que vão ser convidadas entidades civis e militares.

As inscrições para esse jantar estão abertas até ao próximo dia 27, na sede, à Rua 43 n.º 474-1.º Sala C, às 5.ªs feiras, das 21 às 22 horas, ou aos sábados das 10 às 11. Qualquer contacto pessoal pode ser feito através dos seguintes telefones: 722489 (Pinheiro); 721570 (Almeida); 723428 (Rocha); 720481 (Pinto) e 723415 (Apolo).

HOMENAGEM AOS MORTOS EM 2 DE NOVEMBRO

Por iniciativa da Liga dos Combatentes, vai realizar-se pelas 11.30 de 2 de Novembro uma romagem ao cemitério da cidade, com honras militares.

Uma força do Regimento de Engenharia de Espinho estará presente. Será depositada no Ossário da Liga uma coroa de flores.

Pelas 12 horas haverá missa no cemitério em sufrágio da alma dos associados falecidos.

Iglesiás

CASA IGLESIAS E PERFUMARIA IGLESIAS APRESENTAM O CHARME E A CRIATIVIDADE DA MODA OUTONO - INVERNO NO PROXIMO DIA 20, PELAS 21.30 H. NO SALAO NOBRE DO CASINO DE ESPINHO.

AGRADECE-SE A APRESENTAÇÃO DE CONVITE

RUA 19 N.º 188, 202
RUA 19 N.º 254

E S P I N H O



PODE SER ÚTIL

FARMÁCIAS DE SERVIÇO

Cidade

Tuuno A - Quinta-feira, Grande Farmácia, Rua 62, nº 457 - Sexta-feira, Teixeira, Centro Comercial Solverde / 2, Avenida 8 - Sábado, Santos, Rua 19, nº 263 - Domingo, Paiva, Rua 19, nº 319 - Segunda-feira, Higiene, Rua 19, nº 293 - Terça-feira, Grande Farmácia,

Rua 62, nº 457 - Quarta-feira, Teixeira, Centro Comercial Solverde / 2 Avenida 8.

Freguesias

Anta - «Farmácia de Anta», Estrada de Anta, telef. 721109 Paramos «Machado», estrada 109, telef. 726388 Silvalde «Conceição Barreiros», telef. 720278.

TELEFONES ÚTEIS

Cidade

Câmara Municipal, 720020 e 721800, Junta de Espinho, 724418, Registo Civil, 720599, Tribunal Judicial, 722351, Cor-

reios, 720335, Bombeiros Voluntários de Espinho, 720005, Bombeiros Voluntários Espinhenses, 720042, Hospital, 720327 e 721141, Polícia de Segurança Pública, 720038, Guarda Nacional Republicana, 720035, Rádio-Táxis Costa Verde, 720118, Rádio-Táxis Unidos, 722232, Táxis do Largo da Graciosa, 720010, Táxis do Largo José Salvador, 723167, Repartição de Finanças, 720750, Jornal «Defesa de Espinho» e Agência de Publicidade «Empres», 721525, Centro de Saúde, 721167, Extensão de Saúde da Rua 31, 720664.

TÁXI ALTOS CÉUS - 726295.

Freguesias

Anta - Junta de Freguesia, 726453, Extensão de Saúde, 725810, Paróquia, 720315.

Paramos - Junta de Freguesia, 722710, Paróquia, 722059, Centro Social, 722005. Guetim - Junta de Freguesia, 724226, Paróquia, 723478. Silvalde - Junta de Freguesia, 724017, Paróquia, 722026, Unidade de Saúde de Silvadiño, 723642, Unidade de Saúde da Marinha, 723101.

TRANSPORTES

Comboios

Para Aveiro (transvias) - 5.30 (não se efectua aos sábados, domingos e feriados oficiais) * 6.14 (não se efectua aos domingos e feriados oficiais) * 7.15 * 8.16 * 9.16 * 11.02 * 11.57 * 12.46 * 13.10 (Só Sábados, Domingos e feriados), 13.15 (não se efectua aos sábados, domingos e feriados oficiais) * 14.08 * 15.30 * 15.40

Ovar * 16.59 * 17.48 * 18.14 * (não há aos sábados) * 18.41 * 19.46 * 20.02 (não se efectua aos sábados, domingos, feriados) * 20.22 * 21.45 * 22.35 * 1.22 *

Para o Porto (transvias) - 5.46 * 6.41 * 7.28, 7.39 e 8.10 * 8.50 (não se efectua aos sábados, domingos e feriados oficiais) * 9.23 * 11.00 (só durante a semana) 11.17 (diário), 12.27 (não se efectua aos sábados, domingos e feriados oficiais) * 13.00 * 13.36 * 14.54 * 16.27 / 16.37 * 17.52 * 18.39 * 18.56 (não há aos sábados) 20.14 * 20.42

(não se efectua aos sábados, domingos e feriados oficiais) * 21.29 (não há aos sábados) * 22.15.

Urbanos

Graciosa-Anta-Graciosa - 7.35 a) * 9.30 * 12.35 a) * 14.10 * 16.00 a) * 17.35 * 18.35 19.40. Graciosa-Silvalde-Graciosa - 7.05 a) * 9.00 * 12.35 a) * 13.40 * 15.30 a) * 17.05 * 18.05 * 19.10 * 20.10. a) Não se efectua aos domingos e feriados.

CÂMBIOS

CHEQUES	Compra	Venda
Dólar EUA	134\$205	134\$743
Marco	87\$877	88\$228
Franco Francês	26\$242	26\$348
Libra Inglesa	263\$771	264\$829
Peseta	1\$3862	1\$4000
ECU	183\$842	184\$578
Lira	\$11743	\$11791
Florim	78\$712	79\$028
Franco Belga	4\$2708	4\$2890
Franco Suíço	105\$289	105\$771
Iene	1\$0319	1\$0381
Coroa Sueca	23\$752	23\$848
Coroa Nor.	22\$745	22\$855
Coroa Dinam.	23\$025	23\$117
Libra Irlandesa	237\$524	238\$476
Dracna	\$88123	\$88477
Dólar Canadá	116\$766	117\$234
Xelim Aust.	12\$575	12\$825
Maridoa Finl.	37\$131	37\$279
Rand	53\$243	53\$279

NOTAS	Compra	Venda
Rand	54\$00	55\$00
Marco	89\$00	89\$55
Xelim Aust.	12\$65	12\$75
Franco Belga	4\$320	4\$350
Cruzado	-	-
Dólar Canadá (notas 1 e 2)	117\$85	120\$00
Dólar Canadá (notas maiores)	117\$85	120\$40
Coroa Dinam.	23\$35	23\$45
Peseta	1\$415	1\$426
Dólar EUA (notas 5 a 1000)	138\$30	139\$85
Maridoa Finl.	37\$55	37\$85
Franco Francês	26\$80	26\$75
Florim	79\$00	79\$45
Libra Irlandesa	238\$50	240\$10
Lira	\$119	\$120
Iene	1\$038	1\$120
Coroa Norueg.	22\$95	23\$10
Libra Inglesa	26\$330	26\$250
Coroa Sueca	24\$10	24\$30
Franco Suíço	106\$30	107\$80
Bolivar	3\$000	3\$500

FÁBRICA DE MÁRMORES E GRANITOS DA TABUAÇA
VITORINO LOPES DA CRUZ, SUCRS., LDA.
 LUGAR DE ESPINHO - S. FÉLIX DA MARINHA VILA NOVA DE GAIA
 APARTADO 205 - 4503 ESPINHO CÚDEX
 TELEFONE 720565



FUNDADA EM 1897

VENDEM-SE LUGARES DE GARAGEM
TELEF. 7648267 * TELEX 25768
 Junto à Estação CP - ESPINHO

FONSECA
 MODAS - TECIDOS
 RUA 19, N.º 275 - Telefone 720413 - ESPINHO

FÁBRICA DE ESTORES DE ESPINHO
 COLOCAÇÃO DE TOLDOS EM ESTABELECIMENTOS
CARLOS MARICATO
 EXECUTAM-SE REPARAÇÕES EM ESTORES E PERSLANAS DE TODOS OS TIPOS
 COLOCAÇÃO DE ESTORES DE PLÁSTICO, ALUMÍNIO, LAMINADOS E VERTICAIS
 REPRESENTANTES DE ESTORES VITÓRIA E ARSOL
 Estrada do Golf, 1921-2.º D.º * 4500 ESPINHO
 TELEFONE 724786 (a partir das 9 da noite até às 9 da manhã)

Delícia da Costa Verde - Vinhos, Lda.
 DISTRIBUIDORES: CAVES S. JOÃO e BARROÇÃO
 AGENTES EXCLUSIVOS DOS VINHOS GENEROSOS MARTHA'S
 PREÇOS ESPECIAIS PARA CASAMENTOS, BAPTIZADOS E OUTRAS ÉPOCAS FESTIVAS
 RUA 8 N.º 1019 - TELEF. 727789 - 4500 ESPINHO



VISITE-NOS

FÁBRICA DE ARTIGOS DE CELULÓIDE E PLÁSTICOS LUSO-CELULÓIDE
 - DE -
HENRIQUES & IRMÃO, LDA.
 APARTADO 22 - TELEFONE 722193
 ESPINHO

VENDE-SE APARTAMENTO T2 NOVO
 ANDAR RECUADO, 250 METROS DE TERRAÇOS E GARAGEM DUPLA, CENTRO DE ESPINHO, 200 METROS DA PRAIA, TELEFONES 720778/7648267 - VÍTOR PEREIRA

LUSOTUFO
 TAPETES · CARPETES · ALCATIFAS
 Telefone 71760 - CORTEGAÇA



• JANTAR CONCERTO E ESPECTACULO
 • BOITE COM ESPECTACULO
 • SALAS DE JOGO. BANCADO. SLOTS e BINGO ao nivel das melhores da Europa
 • CINEMA e CAFETERIA

CASINO SOLVERDE ESPINHO
 - GALERIA DE ARTE -
 EXPOSIÇÕES DE ARTES PERMANENTES

EMPES

ATENÇÃO
 Se pretende instalar alarme na sua casa, loja, escritório e viatura, não o faça sem consultar a

ALARMOVAR
 Rua Visconde de Ovar, 176-A
 Telef. 056/574840
 056/586826

Orçamento Grátis
 CONSULTE-NOS

CASINO SOLVERDE ESPINHO

HOJE, QUINTA-FEIRA, DIA 18 ÀS 21.30 H.
 Dick Tracy - M/12 a. De 19 a 25
 Orquídea Selvagem - M/16 a. Sexta-feira, às 24 horas
 Morto ou vivo - M/12 a. Sábado, dia 20
 Abismo - M/12 a. Matinée Infantil

A Turma da Mónica em "O bicho papão e outras histórias" - Todos

CINEMA
 TEL. 720238



Tema de Seminário em Aveiro «A FAMÍLIA E O MEIO - INTEGRAÇÃO»

Subordinado ao tema «A Família e o Meio - Integração», mulheres sociais-democratas do distrito de Aveiro vão realizar um seminário que vai decorrer no próximo dia 20, pelas 14.30, no Hotel Imperial, em Aveiro. As promotoras dessa magna reunião, pedem-nos, a propósito, a divulgação do seguinte:

«A droga é um flagelo que tem vindo a aumentar nos últimos tempos tornando-se num fenómeno preocupante nos nossos dias. Combatê-lo, é preocupação do Governo e de todos quantos têm responsabilidades na criação das futuras gerações. Combater não é reprimir é antes prevenir. A toxicoddependência não atinge só os outros, pode atingir também a tua família. Se tal acontecer o que fazer? Como agir? Quais os sintomas? Quais as causas e os efeitos? A resposta a estas e a outras questões ser-te-á dada num seminário a realizar no próximo dia 20, no Hotel Imperial em Aveiro, pelas 14 horas e 30 minutos, organizado pelas mulheres sociais-democratas do Distrito de Aveiro.

Neste seminário estarão especialistas do "Projecto Vida", presidentes das Associações de Pais e Estudantes, o Ministério da Juventude entre outros. Será um seminário aberto a todos os que nele queiram participar independentemente da sua conotação

ESCAPELADA DE S. FÉLIX

O Centro de Recreio Popular de S. Félix da Marinha vai realizar no próximo sábado, dia 20, pelas 21 horas, na Casa Lavrador, Joaquim Ramos, uma Escapelada do Resto, com festa.

No programa haverá cantares tradicionais, distribuição de castanhas, bolo quente e vinho americano.

PRECISA-SE

EMPREGADA

DE

BALCÃO

9.º ANO
DE ESCOLARIDADE

Resposta a este Jornal
ao n.º 5762
ou telef. 724847

político-ideológica. E porque a mulher social-democrata a organizar este seminário?

A mulher tem um papel muito importante na educação dos filhos, pelo seu contacto permanente, pela sua atenção aos seus problemas e reacções. Assim, esclarecer e formar outras mulheres em assuntos tão importantes e com tanta acuidade, é uma tarefa primordial para esta organização política.

Serão bem-vindos todos os que queiram participar. Na diversidade de opiniões há sempre um enriquecimento e uma valorização.

Apelamos também a professores, pais e encarregados de educação e outros ligados ao sector juvenil para que digam SIM a esta iniciativa.

Aderir é preparar, é enfrentar melhor o futuro.»

ROMAGEM À CAMPA DE ANTÓNIO RUSSO

Ocorrendo no próximo dia 21 o 10º aniversário da morte de António Russo, a comissão de freguesia de Anta do Partido Comunista promove pelas 11.30 desse dia uma romagem ao cemitério local, em memória do extinto.

Por nosso intermédio, a referida comissão "agradece a todos os camaradas e amigos que participem nessa simbólica homenagem".

Reunião (fácil) do executivo camarário MAIS DE 42 MIL CONTOS DA SOLVERDE PARA INSTITUIÇÃO ESPINHENSES

Na sua última reunião, o executivo camarário teve presente um ofício da Inspeção-Geral de Jogos a remeter a lista de atribuição de subsídios a **Entidades de Relevância Social no Município de Espinho** pela Solverde, Sociedade de Investimentos Turísticos da Costa Verde, na qualidade de concessionária da zona de jogo de Espinho.

A lista é a seguinte:

I - Assistências	
Patronato da Divina Providência	470 000\$00
Acção Social Escolar	290 000\$00
CERCIESPINHO	880 000\$00
Liga dos Combatentes	60 000\$00
Bombeiros Voluntários de Espinho	710 000\$00
Bombeiros Voluntários Espinhenses	710 000\$00
Conferência Fem. de S. Vicente de Paula	120 000\$00
Santa Casa da Misericórdia de Espinho	21 100 000\$00
Acção Social nas Paróquias	590 000\$00
Cruz Vermelha, núcleo de Espinho	170 000\$00
Centro Social de Paramos	224 162\$00
Total Assistência	25 324 162\$00
II - Culturais	
Banda de Música de Espinho	470 000\$00
Banda de Música de Silvalde	170 000\$00
Banda de Música de Paramos	170 000\$00
Tuna Musical de Anta	170 000\$00
Orfeão de Espinho	170 000\$00
Academia de Música de Espinho	240 000\$00
Cinanima	1 180 000\$00
Total	2 570 000\$00
III - Desportivas	
Sporting Clube de Espinho	11 000 000\$00
Associação Académica de Espinho	1 180 000\$00
Aeroclube da Costa Verde	1 180 000\$00
Oporto Golf Club	1 180 000\$00
Clube Académico de Espinho	240 000\$00
Total	14 780 000\$00

O total a distribuir pelas entidades assistenciais, culturais e desportivas será de 42 674 162\$00.

No mesmo ofício é dado conhecimento à Câmara Municipal que **«a presente relação de entidades beneficiadas é igual à do ano transacto com excepção do Centro Social de Paramos, que não figurava na anterior e cujo montante 224 162\$00 foi obtido por redução nos subsídios à Santa Casa da Misericórdia e ao S.C. de Espinho, de 100 e 50 contos respectivamente, acrescido das sobras de arredondamentos sendo certo que todos os subsídios aumentaram na proporção do aumento da verba a distribuir».**

PEDIDO DE SUBSÍDIO

Foi apreciado um ofício da Coordenadora da equipa de Educação Especial a informar da constituição, em Espinho, de uma equipa destinada àquele tipo de ensino e a solicitar o apoio da Câmara para a aquisição de material e equipamento.

A Câmara considerou a informação da vereadora Elsa Tavares e deliberou conceder-lhe «negro» um subsídio de 30 mil escudos».

(Ou a equipa tem outras fontes de receita ou os 30 contos não vão dar grande coisa, tratando-se de ensino especial instalado pela primeira vez no nosso concelho pois anteriormente dependia de Ovar.)

DEFESA DA COSTA

Esteve presente, ainda, nesta reunião e foi conhecido, um ofício do senhor Governador Civil de Aveiro que este representante do Governo enviou ao Secretário de Estado das Obras Públicas dando conta do estado da costa litoral do distrito de Aveiro, de Espinho à Vagueira e em que realçava os seguintes aspectos:

As verbas previstas no PIDACC para este efeito, aproximadamente 160 mil contos, são manifestamente insuficientes para evitar que as más condições atmosféricas venham a provocar estragos no litoral do nosso distrito;

Foi reconhecido que as zonas mais afectadas nas quais se prevê um agravamento são as localizadas entre Espinho e Cortegaça e entre Costa Nova Vagueira onde, em qualquer delas, o recuo da costa já atingiu mais de **duzentos metros**.

É pedido um reforço imediato da verba, que se estima não dever ser inferior a 750 mil contos...

(Há já um princípio: as condições da costa de Espinho a sul são preocupantes e essa situação está sob os olhares dos responsáveis máximos do distrito.

Permitam-nos um alerta: a partir dos limites de Silvalde, o areal está de tal modo reduzido e as dunas(?) tão baixas que, qualquer temporalzito ali das bandas de sudoeste e a rondar para noroeste vai levar o mar até à pista de aviação. Pelo menos!

Andamos por ali há mais de 25 anos e nunca vimos as coisas tão feias! Não há por aquelas bandas qualquer obstáculo natural à progressão do mar e os artifícios, os esporões, já não vão segurar nada.

Oxalá nos enganemos ou ainda um dia os soldados do Regimento de Engenharia vão acordar com as botas a nadar! Para não falar naquelas pessoas que vivem por detrás da capela de Paramos.

E depois onde é que se iam gastar aqueles milhões? Andai depressa, senhores!

UNIDADE DE SAÚDE DE SILVALDE

Pronto. O prometido está cumprido. Nesta reunião, o executivo aprovou o projecto de remodelação do edifício onde funciona a Unidade de Saúde de Silvalde.

Ainda nesta reunião, a Câmara, em horas extraordinárias apreciou um conjunto de projectos de obras, mas isso é assunto que interessa, especialmente, aos directamente interessados.

Serão informados das decisões. -- JS.

POSSUIS O 12.º ANO DE ESCOLARIDADE ? ENTÃO, PODERÁS VIR A SER UM GRANDE TÉCNICO !

A ESPE criou cursos aliciantes, com diplomas reconhecidos pelo Ministério da Educação, pelo LNETI (Laboratório Nacional de Engenharia e Tecnologia Industrial) e pela generalidade dos empresários da região, para alunos habilitados com o 12.º ano.

Cursos de:

CONTROLO DE QUALIDADE
NA INDÚSTRIA TÊXTIL

INFORMÁTICA INDUSTRIAL
CAD,CAM

ELECTRÓNICA INDUSTRIAL
COMANDO

Estes cursos são gratuitos, contam com apoios do FEDER/PEDIP, e funcionam em turnos diurnos e nocturnos.

INFORMAÇÕES E INSCRIÇÕES:

ESPE -- Escola Profissional de Espinho
Rua 36, n.º297 -- Telef. 727798
Externato Oliveira Martins
Rua 19 n.º 783 --Telef. 721468 -- Espinho

CAMPANHA DE PROMOÇÃO ESPINFOR / TOPIS

COMPUTADOR AT (12 Mhz) COM:

1 MB DE RAM
DISCO DE 40 Mb (28 ms)
DRIVE DE 3,5" COM 1.44 Mb
PLACA VGA / MONITOR VGA

SÓ 229 CONTOS (MONOCROMÁTICO)
289 CONTOS (POLICROMÁTICO)
(+IVA)

JUNTE ESTES PREÇOS ESPECTACULARES À QUALIDADE DO NOSSO SOFTWARE E APROVEITE ESTA OCASIÃO ÚNICA

ESPINFOR INFORMÁTICA, LDA.

RUA 18, N.º 582 2.º-Dto TELEFONE 726715
4500 ESPINHO

DISTRIBUIDOR TOPIS CLASSE A

INFANTÁRIO DO "BAIRRO PISCATÓRIO"

- Paróquia é a nova proprietária

«Remar é dizer Oceano - Chegue-se para trás, que vai aqui um homem! - a ver o Oceano obedecer...»

Ramalho Ortigão

Da «banda de lá», uma inactiva fábrica, em ruínas, anuncia um novo território. Porque não integrou o desenvolvimento de uma instância turística, o «bairro piscatório» parece votado ao abandono. O que desde há longos anos mudou, mudou por e para si; cresceu para dentro. O mar e o progresso delimitaram aquela zona onde, afinal, toda a vida desta cidade começou.

O «Infantário do Bairro Piscatório», como é tradicional e preconceituosamente conhecido, é o reflexo de uma época de cunhagem do Estado Novo. Há 40 anos, personalidades do mais duradouro governo do nossa História percorriam o lito-

ral «da metrópole e ilhas adjacentes do Atlântico» em actos inaugurais de bairros para pescadores, «organismos de carácter perfeitamente original», dirigidos e geridos pela extinta Junta Central das Casas dos Pescadores, presidida pelo Almirante Henrique Tenreiro. De acordo com uma publicação comemorativa dos 15 anos da Junta Central, datada de 1953 «até ao presente, foram já construídas 1.382 casas, distribuídas por 26 Bairros (...); estão em construção mais 382».

Espinho teve, então, também o seu Bairro dos Pescadores. Foi inaugurado em Novembro de 1946 e, quatro anos depois, era nele integrado o Centro de Assistência Social a Pescadores de Espinho - um internato de jovens vindos de todo o país, rumo à obra Social da Fragata «D. Fernando»; seria esta a origem do Centro Infantil de Espinho N.º 1.

Em 1975, ventos fortes de

mudança varriam poeiras acumuladas sobre as quais se erguiam, frágeis, novas instituições.

Extinta a Junta Central as Casas dos Pescadores, o Centro Infantil de Espinho passava para a tutela da Caixa de Previdência e Abono de Família dos Pescadores de Pesca.

GESTÃO DO INFANTÁRIO PASSA PARA A PARÓQUIA

Actualmente, o edifício do Centro Infantil é ainda propriedade da Caixa de Previdência e Abono de Família dos Profissionais de Pesca; por sua vez, o Centro Infantil foi entregue ao Centro de Segurança de Aviero (C.R.S.S.A.). AS NOVAS MUDANÇAS FORAM JÁ ANUNCIADAS. EM JULHO ÚLTIMO, O C.R.S.S.A. celebrou um acordo de gestão com o Centro Social Paroquial de Silvalde. «Foi o próprio Concelho do C.R.S.S.A. quem animou, primeiro, a fundação do Centro Social Paroquial, e depois a entrega da gestão do Centro Infantil», explicou o actual presidente da Direcção do Centro Social Paroquial, o Padre António, páraço de Silvalde. «Entendeu-se que se a instituição fosse entregue a entidade da terra, a gestão desta casa ficaria mais próxima dos utentes», acrescentou.

APOIO GARANTEM SOBREVIVÊNCIA

A mudança de gestão do Centro Infantil levanta a ques-

ajudar comum «acordo de bem estar» durante os primeiros meses, pagará os salários do pessoal que continua, assim, veiculado à Fundação Pública -

criança), assim como os próprios fundos do Centro Social Paroquial - «poucos» - e ainda da conferência de São Vicente de Paulo, ligada à Paróquia de Silvalde.

hoje, o Centro Infantil N.º 1 de Espinho é uma das ramificações do Centro Social Paroquial de Silvalde, Pessoa Colectiva de Utilidade Pública, ou seja, uma instituição particular de solidariedade social. Contudo, há intenções de desenvolvimento. Segundo o Padre António, «a nossa primeira vocação, a era o Infantário, mas sim um Centro de Dia para idosos; mas essa intenção não nos saiu do pensamento».

O Centro Infantil N.º 1 de Espinho, apesar de ter capacidade para 120 crianças, «aloja» 95, desde a Creche às Actividades de Tempos Livres. Quanto aos filhos de pescadores, para quem ele foi criado, actualmente são «apenas dois ou três». A classe dos pescadores não é a mesma: o peixe já não rende tanto e as redes já não chegam tão fartas à praia. O original Bairro dos Pescadores quase não se distingue do amontoado de casas; apenas as velhas caras queimadas do sol lembram tempos de outras graças e desgraças, agrupadas à soleira das portas. Quanto ao mar, que adianta agora saber das marés?



rão da sua sobrevivência. No entanto, e de acordo com o Padre António, ela está assegurada: a Segurança Social vai

-cinco educadores, 22 vigilantes e restante pessoal auxiliar. Também a contribuição mensal dos pais ajudará às despesas (uma

CLÍNICA DE MEDICINA DENTÁRIA DE ESPINHO

DR. ILÍDIO D'OLIVEIRA SANTOS

MÉDICO DENTISTA

Acordo com as Entidades:
ACASA; CGD; ADSE

Rua 16 (esquina Rua 19), n.º 545-1.º Dt.ª A
Telef. 722931 ESPINHO

Associação de Pais e Encarregados de Educação da Escola Preparatória N.º 1 ESPINHO

Nos termos estatutários convocam-se os Pais e Encarregados de Educação para a Assembleia Geral Ordinária da Associação, a realizar em 13 de Outubro de 1990 com início às 10 horas, nas instalações da Escola Preparatória Sá Couto, com a seguinte Ordem de Trabalhos:

- 1 - Discussão e aprovação do Relatório de Contas da Direcção cessante;
- 2 - Eleição dos Corpos Gerentes;
- 3 - Discussão de qualquer assunto considerado de interesse para a Associação.

O PRESIDENTE DA ASSEMBLEIA GERAL,
Rufino Jorge Rodrigues da Cunha

MATOS VIEGAS

MÉDICO ESTOMATOLOGISTA
DOENÇAS DA BOCA E DENTES

Acordo com: A.D.S.E. - A.C.A.S.A. - E.D.P. - C.T.T.
Caixa Geral de Depósitos e S.A.M.S.

Rua 19, n.º 364-1.º Dt.º - Telef. 721024 - ESPINHO

SIMON, S. A.

COMPRA E VENDA DE PROPRIEDADES

RUA 28, N.º 574 — TELEF. 725454 — 4500 ESPINHO

CLÍNICA DE MEDICINA DENTÁRIA, ESTOMATOLOGIA, CIRURGIA ESTÉTICA E MAXILO-FACIAL

Acordos com: A CASA, ADSE, CGD, EDP, SAMS, SAD, PHILIPS e RABOR

- DR. JORGE PACHECO - Médico Dentista
- DR.ª EVA PACHECO - Médica Int. Estomatologista
- DR. HORÁCIO MONTEIRO DA COSTA - Médico especialista, Cirurgia estética, maxilo-facial e Ortognática
- ORTOPANTOMOGRAFIA e TELERRADIOGRAFIA
- DR. M. GIESTEIRA DE ALMEIDA - Médico Especialista de Ovidos, Nariz e Garganta, Otorrinolaringologista
- DR. LUIS AGRELOS - Médico especialista em doenças dos olhos
- DR. JOÃO RODRIGUES CÂRVALHO - Médico Especialista do Aparelho Digestivo, Fígado, Pâncreas e Endoscopia Digestiva

Rua 8, n.º 381-1.º - 4500 ESPINHO - 722718

Gabinete de Radiologia de Espinho

DR. J. NUNES DE MATOS
DR.ª MARIA DO CARMO VASCONCELOS

MÉDICOS ESPECIALISTAS - RAIOS X E ECOGRAFIA

Consultório: RUA 20 N.º 1.436-R/C DT.º - TELEF. 721975

Horário: das 9 às 18.30 horas

CASIMIRO DE ANDRADE

MÉDICO DENTISTA

Consultório: RUA 22 (junto à Câmara)
TELEF. 724909

Associação de Pais ou Encarregados de Educação dos Alunos da Escola Secundária Dr. Manuel Laranjeira ESPINHO

CONVOCATÓRIA

Convocam-se todos os Pais e/ou Encarregados de Educação dos Alunos da Escola Secundária Dr. Manuel Laranjeira de Espinho, a estar presentes na Assembleia Geral da Associação de Pais, a realizar no próximo dia 19 de Outubro pelas 21 horas, nas instalações desta Escola, com a seguinte Ordem de Trabalhos:

- 1 - Apreciação do relatório de actividades e parecer do Conselho Fiscal.
- 2 - Eleição dos novos corpos gerentes.
- 3 - Outros assuntos de interesse

Espinho, 28 de Setembro de 1990.
O PRESIDENTE DA ASSEMBLEIA GERAL,
Jorge Eduardo da Nave Pina

PGA

(PROVA GERAL DE ACESSO AO ENSINO SUPERIOR)

O ingresso no ensino superior, passa por uma boa PROVA GERAL DE ACESSO. O Externato Oliveira Martins abriu inscrições para aulas de preparação para a prova geral de acesso ao ensino superior.

INFORMAÇÕES E INSCRIÇÕES:

Secretaria do Externato
nas ruas 19/21 n.º 769/783
Telefone 721468 - ESPINHO



BENJAMIM PEREIRA
PINTO MOURÃO
AGRADECIMENTO

Sua família, vem por este meio agradecer, muito reconhecidamente, a todas as pessoas que se dignaram participar no funeral do saudosíssimo extinto, bem como às que assistiram à missa do 7.º dia.



ASSEMBLEIA MUNICIPAL: I SESSÃO DE PERGUNTAS E RESPOSTAS

Falou-se a «torto e a direito»

Depois do presidente Romeu Vitó ter feito a sua regimental intervenção, resumindo o estado do concelho, que nos dispensamos de transcrever por ter sido objecto do nosso noticiário semanal, Ferreira de Campos, presidente, mas da Mesa, usou a palavra para lançar um apelo à Assembleia no sentido de moderar a impetuosidade perguntadora dos vogais e falou assim:

- Solicitava aos enhores vogais que não fizessem perguntas cujas respostas não

possam ser obtidas, mais facilmente, numa simples deslocação à secretaria da Câmara. Com todo o respeito, às vezes fazem-se perguntas cuja resposta poderia ser obtida de uma forma mais expedita.

E concluiu: É um «lembrete» e um convite para uma boa administração do nosso tempo sem quebra do inalienável direito de cada um interrogar...

AB HOC ET AB HAC - acrescentámos nós.

DE PARAMOS, COM AMOR...

Carvalho e Sá já trazia as perguntinhas bem ordenadas. E muitas. Que numerámos.

1 - ESPORÕES DE PARAMOS: Uma das coisas que eu queria perguntar à Câmara era sobre os esporões de Paramos porque vai fazer um ano o mar avançou sobre as casas e ainda não se fez nada...

2 - O ACESSO À PRAIA: E, já que falei na praia, gostaria de saber como está o célebre acesso que tantas reuniões já originou.

3 COMPLEXO DESPORTIVO: Em que ponto se encontra também, o célebre e já famoso Complexo Desportivo de Paramos, que vem sendo inscrito no Plano de Actividades das Câmaras anteriores?

4 - SANEAMENTO, OBRAS: Alerta, também a Câmara para os problemas que o Saneamento Básico está a trazer a Paramos. É que as obras - e eu não estou a culpar a Câmara - deviam ser mais fiscalizadas e não o são.

O empreiteiro não respeita minimamente a população, pessoas que tenham de passar para suas casas: são terras, são entulhos, são paralelos contra as portas, contra as casas...

Houve uma inundação ainda há bem pouco tempo e o empreiteiro não quer saber disso para nada.

E para mostrar que está atento: **Vou lá todos os dias e nunca lá vi um fiscal da Câmara...**

5 - ÁGUA NOTÁVEL: Sabemos que água potável ao domicílio na parte mais alta da freguesia, acima da 109 não é possível para já. Mas da parte de baixo é!

No entanto há pedidos vai para três anos... tive o cuidado de mandar fotocópias desses pedidos... enfim, se calhar não sou muito bonito para alguns. Parece que isto está nas mãos de pessoas que vão para um lado e não vão para outro!

6 - ESTALAGEM: Relativamente à Estalagem gostaria de saber se a Câmara, agora neste projecto dos dinheiros do jogo, vai ou não, finalmente, pôr aquela estalagem a funcionar, porque agora já parece mal!

7 - LAGOA DE PARAMOS/BARRINHA DE ESMORIZ: Relativamente à Lagoa de Paramos, tñho ouvido dizer que Espinho já fez várias reuniões com Ovar. Paramos nunca foi contactado para isso.

Gostaria de saber se a Câmara tem alguns contactos no sentido de drenar a barrinha como forma de servir o turismo, também.

8 - CEMITÉRIO: Temos seis sepulturas. Só! Já pus o problema por escrito. Noutro mandato pus o problema. Nunca tive resposta.

Gostaria que a Câmara me desse uma resposta e tentasse resolver o problema.

9 - UNIDADE DE SAÚDE

DE PARAMOS: Temos a Unidade de Saúde quase pronta a funcionar. Foi feita em terrenos da Junta. Apresentámos um projecto porque a Câmara exigia que quem quisesse dinheiro para obras tinha que apresentar um projecto.

Mandaram avançar com a obra e agora a Câmara não quer dar o resto do dinheiro. Não sei porquê!

E foram nove as questões, cujas respostas vieram ou do presidente ou de Rolando de Sousa.

Primeiro foi Romeu Vitó.

1 - ESPORÕES DE PARAMOS

Tive uma reunião em Aveiro sobre o assunto e, posteriormente marcámos uma entrevista cá em Espinho com o Director do Porto de Aveiro, que vem cá, precisamente, para discutir esses problemas, sendo para já o problema maior em Paramos.

E directamente para Carvalho e Sá: **Se for possível até enaltecerei o senhor presidente da Junta de Paramos para estar presente à visita que iremos fazer à zona degradada.**

Quanto ao arranjo dos esporões, a verba é muito pouca.

4 - SANEAMENTO

É natural que seja assim com pessoas de pouca responsabilidade. Quanto à vigilância, talvez, também seja verdade. A vigilância sé é premente quando os serviços estão a ser mal feitos.

Amanhã, mesmo, alertarei quem de direito porque, se se paga tem de se ser servido minimamente!

5 - ÁGUA POTÁVEL CANALIZADA

Eu julgo que terão uma certa influência os novos reservatórios que irão ser feitos, que irão dar uma maior possibilidade e uma maior entrega de água domiciliária, não só à região de Silvalde, como também à região de Paramos. Mas ter-se-á de aguardar mais um pouco.

E concluiu, renovando uma «velha» promessa: **A propósito, aproveite para dizer que sempre dei - e os meus colegas aprovaram-me prioridade a esse problema; há-de acontecer que o concelho seja todo coberto de saneamento básico e água canalizada nos próximos três anos.**

7 - LAGOA DE PARAMOS

Temos uma promessa do anterior governador civil e este já confirmou que, brevemente, teremos uma solução.

Não depende só de nós... Vila da Feira propôs-se servir-se da nossa ETAR. Temos toda a boa vontade em colaborar com os concelhos vizinhos mas temos também de considerar as

conveniências do concelho.

A ETAR destinava-se a servir Espinho e ainda Cortegaça e Esmoriz que se demarcaram. Como a obra estava prevista para 40 anos, permitiria, só para Espinho, uma capacidade de resposta maior. Mas temos também de olhar para as necessidades dos vizinhos...

8 - O CEMITÉRIO

É um problema já antigo.

Temos o Plano e o Orçamento, que já estavam feitos. ...Vamos ver se podemos contemplar este caso nos próximos Planos e Orçamentos.

9 - UNIDADE DE SAÚDE

Pagamentos ninguém diz que não haja, amigo Carvalho e Sá. Simplesmente um bocadinho de calma não faz mal a ninguém e brevemente os dinheiros aparecerão e tudo ficará saldado.

Para Rolando de Sousa, foram o resto das questões postas por Carvalho e Sá.

2 e 6 - ACESSO À PRAIA E ESTALAGEM

Tal como o senhor presidente da Junta sabe, foi um processo combinado entre a Câmara a Junta de Freguesia, aprovado pela Assembleia de Freguesia de Paramos. Na sequência disso, a Câmara mandou elaborar o projecto e orçamento, que estão prontos mas não é possível considerá-lo (40 mil contos) no Orçamento deste ano. Só, provavelmente, no do próximo.

Este problema do acesso à Praia de Paramos por uma estrada que há-de circular a pista está relacionado com o problema da Estalagem e Revitalização da Pista. O projecto está incluído nas verbas prove-

nientes do jogo. Rolando de Sousa entendeu, ainda, falar da Lagoa de Paramos: Quanto à Lagoa de Paramos que o senhor presidente da Junta referiu como hipótese de utilização turística, devo dizer, que, na minha opinião, isso não é possível. Existe um plano de

pormenor a sul de Espinho que não permite que a lagoa de Paramos seja utilizada para fins turísticos. Ela é, claramente, uma reserva integral.

3 - COMPLEXO DESPORTIVO

A questão que se põe é esta: as negociações foram

encetadas no mandato anterior. O senhor Valdemar Ribeiro teve os terrenos quase comprados; chegou-se a um acordo com os proprietários mas, numa fase final «roeram a corda» e já não foi possível adquirir os terrenos e, por isso, a Câmara vai encetar um processo de expropriação.

DE SILVALDE, PARA LEMBRAR...

O segundo vogal a questionar a Câmara foi Abel Gonçalves, presidente da Junta de Silvalde.

1 - ESCOLA PREPARATÓRIA. O senhor presidente da Câmara falou na Escola Preparatória de Silvalde (na intervenção directa) e eu não percebi bem igual a situação. Já entramos em acordo com os proprietários?

2 - RIBEIRO DE SILVAL-

DE: A segunda pergunta que eu queria fazer, era acerca do riacho de Silvalde - aquilo já não se pode chamar um riacho porque não passa lá água, mas entulho e água chocal!

Nós sabemos, porque fomos rio acima, onde são os focos poluidores: o Matadouro e duas fábricas de papel cancelado em S. Paio de Oleiros.

Não haveria possibilidade de a Câmara de Espinho entrar em contacto com a da Vila da Feira? É que já se não pode viver à beira do rio... é um cheiro tremendo!

3 - SEMÁFOROS: Os acidentes dão-se constantemente na 109. Semáforos para quando? São urgentes, pelo menos, na Fonte do Loureiro.

DO PSD COM PERTINÊNCIA

Dulce Campos do PSD fez uma só pergunta, relacionada com a Unidade de Saúde de Silvalde. A resposta de Romeu Vitó já «saiu» na nossa edição anterior.

Alcindo Ribeiro do mesmo partido foi quem, de seguida apresentou o seu rol de questões.

1 - BARRACAS NA FEIRA: Quería perguntar ao senhor presidente se tem conhecimento da montagem de barracas na feira ao domingo? É que dão um mau ambiente «poluem» aquela zona que ainda está verdejante.

2 - O LIXO: Quería chamar a atenção para um certo desleixo em relação ao lixo. Em certas ruas, durante o dia, as pessoas colocam sacos de lixo. Está o respectivo pelou-

ro ao corrente da situação?

Nota-se, também, alguma falta de contentores, insuficientes, nomeadamente aos domingos e agrava-se quando mete, também um feriado. Este problema está a ser visto pela Câmara?

3 - FEIRA DOS PELUDOS: A feira dos Peludos, parece-me, está de tal modo abastar-

motivo de informação ao senhor vereador Casal Ribeiro. A polícia é que tem de actuar no sentido de fazer respeitar o regulamento.

O LIXO

Os contentores são um foco de poluição e a melhor solução são os sacos plásticos para pôr à porta na hora devida,



dada, cada vez menos uma feira de antiguidades.

A feira dos Peludos foi criada com determinados objectivos muito diferentes do que está a acontecer. Poderá o senhor presidente, através do respectivo pelouro dar alguma achega no sentido de repor o verdadeiro espírito que presidir à sua criação?

Romeu Vitó respondeu assim a estar perguntas, que qualificou de pertinentes.

BARRACAS NA FEIRA

A montagem de barracas ao domingo é ilegal e já foi

pouco antes de passar o carro do lixo.

Os contentores vão desaparecer da nossa cidade. Numa primeira fase irão para as freguesias ditas rurais.

Numa primeira fase irão para as freguesias ditas rurais.

FEIRA DOS PELUDOS

O dr. Alcindo tem toda a razão em relação à feira dos peludos, que já não é uma feira de antiguidades, artesanato e velharias.

Já falei com o senhor vereador e vai ser feita uma vigilância capaz.



✠
**MARIA JOAQUINA
FERREIRA DA SILVA**

AGRADECIMENTO

Sua família, vem por este meio agradecer a todas as pessoas que assistiram ao funeral e missa de 7.º dia da saudosa extinta.

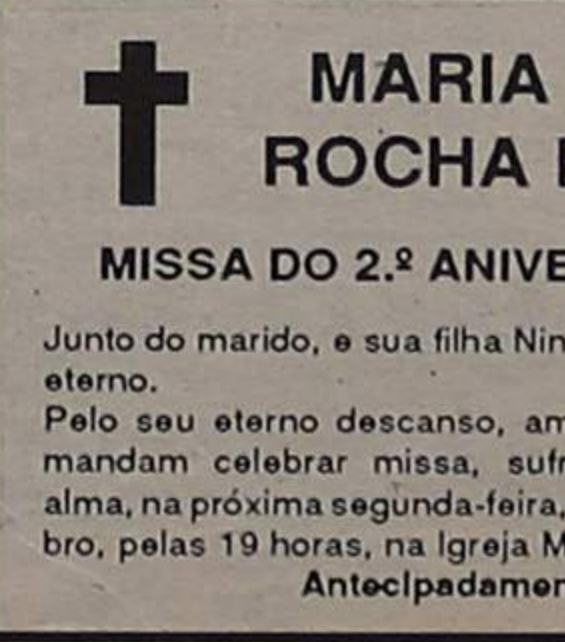

✠
**MARIA LUÍSA
ROCHA E SILVA**

MISSA DO 2.º ANIVERSÁRIO

Junto do marido, e sua filha Nini, dorme o sono eterno.

Pelo seu eterno descanso, amigos próximos, mandam celebrar missa, sufragando a sua alma, na próxima segunda-feira, dia 22 de Outubro, pelas 19 horas, na Igreja Matriz.

Antecipadamente agradecem.



DE SAUDADE TEIXEIRA LOPES, COM ESPANTO...

Saudade Teixeira Lopes foi a terceira vogal a inquirir, por amor das suas dúvidas. Abordou assuntos muito sérios. Com insistência.

1- Praiagolf, parque privati-

vo: - Durante a época balnear fui surpreendida pela criação dum parque privativo entre o hotel Praiagolf e a Piscina. Como não tinha conhecimento de qualquer alteração à

Postura de Trânsitos, que não veio a esta Assembleia, dirigi-me ao funcionário do hotel e perguntei quem é que tinha autorizado e ele respondeu-me que foi o senhor presidente da Câmara. Pergunto: Quando? Quem é que informou a Polícia de Segurança Pública para não autuar?

2 - Parque de Estacionamento: - Em relação ao parque de estacionamento frente ao casino, nós - Assembleia - estivemos aqui a aprovar taxas e deparei com uma taxa única lá afixada.

Quem tomou essa decisão que não consta das Actas da Câmara e quando a tomou?

E terminou com uma pergunta rápida: Quando é que a Câmara já dispendeu com a Unidade de Saúde de Paramos?

Não foi fácil ao presidente Romeu Vitó dar as respostas exactas às primeiras duas questões, mas perante a insistência de Saudade T. Lopes, a Assembleia ficou informada.

1 - Praiagolf - parque privativo

Ora bem -começou Romeu Vitó - Para resolver certos problemas, por vezes tem que se ultrapassar um pouco as burocracias porque as situações se não compadem com demoras como é o caso do estacionamento en-



Por causa das burocracias, taxa única no parque de estacionamento, para onde a Assembleia Municipal decidira outra forma de taxar.

tre a Piscina e o Praiagolf.

Como sabem, temos entre portas um hotel de cinco estrelas, que como todos os hotéis desta categoria deve ter estacionamento privativo. O Praiagolf, de momento não tem possibilidade de o ter. Para evitar situações mais gravosas para hóspedes e se tratava de uma situação passageira resolveu-se facilitar. Houve um pouco de menos legalidade e eu tomo a responsabilidade disso.

2 - Parque de Estacionamento

Sobre o Parque em frente à onda como sabem está a ser explorado e as pessoas que estão à frente tentaram fazer um sistema de preços escalonados mas isso tornou-se muito complicado e por isso optaram por uma taxa única.

Mas não vejo, também, assim uma gravidade tão grande de desrespeito. Perante a insistência da senhora vogal que queria respostas objectivas, Romeu Vitó continuou: Não estamos aqui para esconder nada a ninguém. O Parque está a

ser explorado pelo Sporting Clube de Espinho e pela Associação Académica de Espinho, dois clubes que muito precisam de ser ajudados.

Talvez se tenha ultrapassado algum pormenor burocrático. É natural de ficar, nós Câmara ou eu com o odioso, não me importa.

Ainda sobre o Praiagolf: Sobre a ilegalidade em relação ao Praiagolf é uma situação passageira e não vejo que o prejuízo seja tão grande que prejudique alguém...

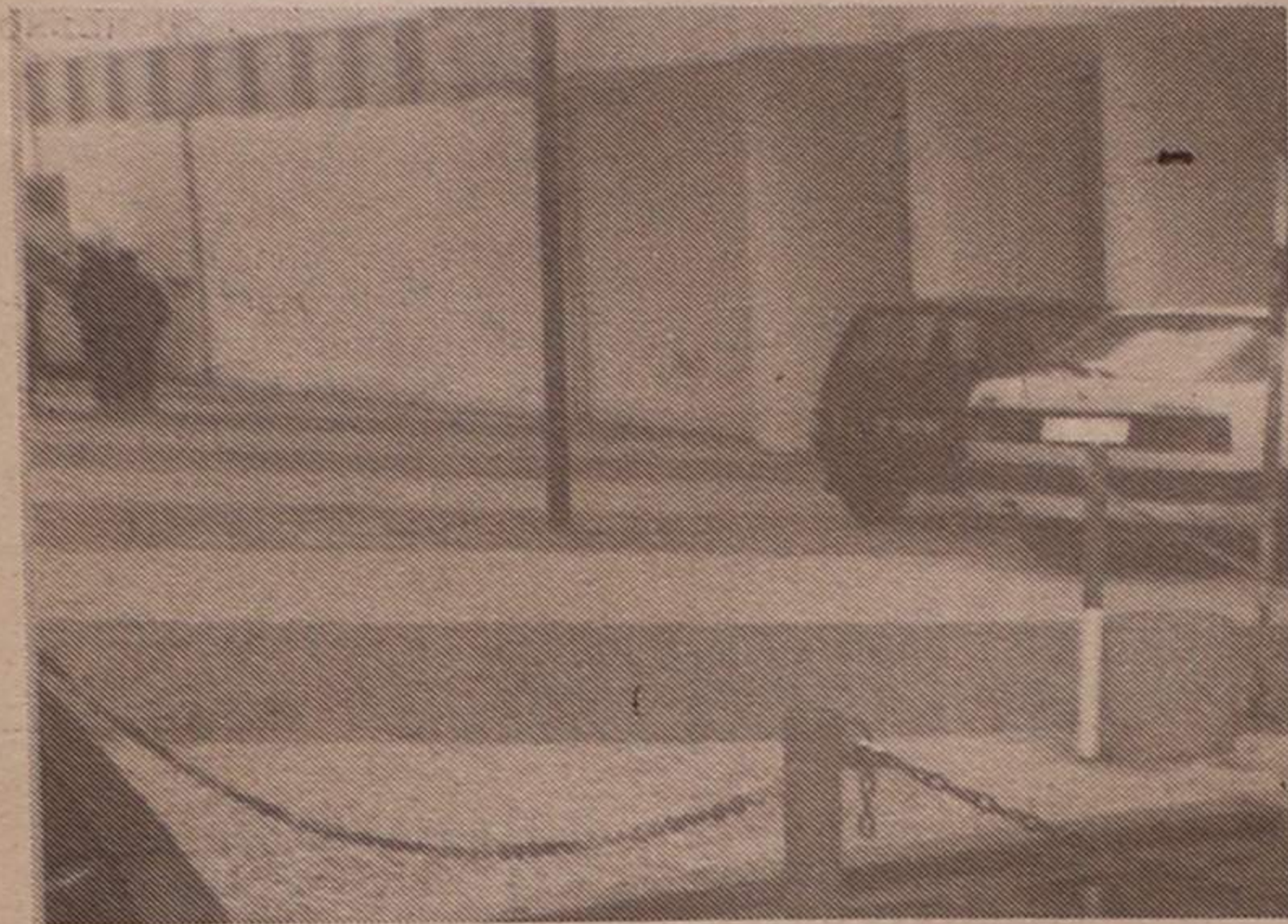

Parque privativo do Praiagolf - decidiu o presidente.

Artis RETRATOS DE ARTE

REVELAÇÃO RÁPIDA
PROCESSO KODAK
MINILAB MODERNO
VEJA A PERFEIÇÃO DA REVELAÇÃO KODAK
OFERTA DE 1 ROLO NA REVELAÇÃO

RUA 19 N.º 287 - TELEFONE 722387

SCORE 25

Central Telefónica

A SOLUÇÃO IDEAL PARA A SUA
EMPRESA OU RESIDÊNCIA

Sistema de comunicação para 1 ou 2 linhas de rede e 5 extensões:

- Barramento de chamadas
- Acesso Condicionado
- Conferência Tripartida
- Privacidade

... e até abre a
porta da rua !!!



INFORESP - Soc. Informática de Espinho, Lda.
R. 23, Nº 294 - Espinho - Tel/Fax (02)726793

Sapataria PEPE

CALÇADO PARA HOMEM, SENHORA E
CRIANÇA E CONSERTOS

ESPECIALIZADO EM CALÇADO DESPORTIVO

Com experiência em consertos de calçado, malas, carteiras, etc., adquirida numa das melhores casas da especialidade em Espinho.

Av. João de Deus, 1 996
Telef. 726901
ESPINHO

VENDE-SE

4 SECADORES
DE PÉ PARA
CABELEIREIRO

MARCA ELETRA

VINTE MIL
ESCUDOS

TELEFONE:
721277

PENTAMOTOR

AGENTES

HONDA

MAZDA

Alfa Romeo

STAND - OFICINA ASSISTÊNCIA: RUA 3, N.º 316 - ☎ (02)720316/725559 - 4500 ESPINHO (Portugal)

Eurocasion

NEM TODOS PRECISAM DE CARRO NOVO
TODOS PRECISAM É DE UM BOM CARRO!

CITROEN BX 16 TRS 1984
CITROEN BX 19 GTI 1987
CITROEN BX SPORT 1986
CITROEN AX GT 1989
CITROEN AX 11 RE 1988
RENAULT 21 NEVADA 1988
RENAULT 4 1983
RENAULT 5 GTL 1987
CITROEN VISA GT 1983

ALFA ROMEO 33 1.3 1989
PEUGEOT 505 GLD 1982
MGB DESCAPOTÁVEL 1965

- CARROS DE SERVIÇO -

CITROEN BX GTI 16 válv. 1989
CITROEN AX 14RD 1990
CITROEN BX GTI 1.6 1990
CITROEN BX 11 1990
CITROEN AX 11 TRE 1990

* ABERTO AOS SABADOS ATÉ ÀS 13 HORAS *

AUTO-INSUA, LDA.

CONCESSIONÁRIO CITROEN

AVENIDA DO GOLF TELEFONES: 722759 / 722995
TEX 27830 * 4500 ESPINHO

Targã

AUTOMÓVEIS

PEUGEOT 505 GRD 5L - 86
c/nza-metallizado
PEUGEOT 309 GL Profil - 83
FIAT UNO 45 S - Preto - 87
FIAT UNO 45 S - 5 portas - 88
FORD ESCORT XR 3i Cabrio - 87
JIPE SUZUKI SANTANA 5410
vermelho - 87
RENAULT 9 TL - c/nz. metallizado - 89
ALFA ROMEO 33 1.3s - vermelho - 88
FIAT UNO 60 SL - Preto - 86
AUTOBIANCHI Y10 Turbo - azul-
metallizado - 88
FIAT TIPO 1.1 - 88
LANCIA PRISMA TURBO DIESEL - 88

MOTOS

SUZUKI GSK 1100 F - 88
BMW K 75 - 88

ACEITO TROCA POR CARRO OU MOTA
CONDIÇÕES ESPECIAIS DE CRÉDITO
- PREÇOS PARA REVENDA -
RUA 19, N.º 884 - ESPINHO
TELEFONE (02)725880

VARANDA DA COSTA VERDE

CAMINHO-DE-FERRO IMPLACÁVEL CORTA O SECTOR URBANO EM DUAS FATIAS DISTINTAS

■ AGOSTINHO ALMEIDA

Desde há longas décadas que Espinho se debate com o sério problema que constitui o caminho-de-ferro a cortar, em duas metades distintas, o sector urbano. Dizemos que são duas metades distintas, porque na realidade pode considerar-se que a ponte da via férrea se localiza o sector turístico, com todas as suas atracções e estruturas necessárias a esta importante vertente. De lado nascente, porém, apresenta-se a zona urbana por excelência, com toda a agitação própria de um grande meio comercial.

Se antigamente esta anomalia da separação era pouco evidente, na justa medida em que as composições ferroviárias em trânsito eram substancialmente inferiores numericamente às que hoje se verificam e que, muito, naturalmente, causam alarme na população pela impossibilidade de comunicação constante entre as duas metades.

não dispõem de outro meio para comunicar com as duas metades de Espinho. Quanto às passagens para veículos, também a Rua 33 leva caminho de, mais dia menos dia, poder dispor desse melhoramento. Pena que junto ao Bairro Piscatório não seja construído outro viaduto.

Se os serviços ferroviários já de si não encontravam o antídoto capaz de agradar aos milhares de utentes que quotidianamente utilizam os comboios da CP, muito menos a nível de instalações de estação, quer da via estreita, quer da via larga, o público está bem servido.

Na via larga, o edifício absoleto não dispõem sequer de uma sala de espera. No átrio estão as bilheteiras e alguns bancos em seu redor para as pessoas se sentarem. Em dias de muito movimento, como seja ao longo do Verão, às segundas-feiras e fins-de-semana, a situação que se

nos que a CP possui junto a «Espinho-Vouga» e que neste momento apenas servem para «nascer» barracos-garagem do pessoal ferroviário e, também, para a exploração agrícola dos mesmos funcionários.

Indiferente a tudo isto está o Conselho de Gerência da CP que contrariando todas as expectativas que apontavam para a construção d anova estação, mandou proceder à reforma total do velho casarão, com reforma das paredes e até a telha foi substituída. No entanto, a operacionalidade dos seus serviços ficará como antigamente, bem como no que respeita a comodidades do público pagante. É um absurdo, mas verdade. Nada se alterará, porque a CP acha que está tudo bem.

Não sabemos o que pensam os nossos edis de semelhantes proeza dos dirigentes da CP e do Ministério que a tutela, mas achamos que o público utente, que sofre diariamente com o rosário de carências, a que se junta mais

te», o que é pena, especialmente numa terra que se diz de turismo.

Os passageiros, perante a circunstância «inérita», preferem esperar na Rua a sua condução, não vá o diabo tecê-las e apanharem com alguma viga pela cabeça abaixo.

O «DOSSIER» QUATRO VIAS JÁ TERIA SIDO ARQUIVADO?

A CP, perante a indesejável necessidade de mais vias, facto que está na origem da intensa procura dos seus serviços na vertente comercial, pensou, publicar o número de vias, numa primeira fase entre Porto e Aveiro, de molde a melhor poder desembaraçar-se do complicado vai-vém de comboios, que neste momento, praticamente seguem uns atrás dos outros.

No entanto, no que respeita a Espinho, o que havia a fazer para captação de espaços no sentido da duplicação de vias, era exactamente demolir a velha e absoleta estação e então aproveitar-se esse mesmo terreno. Como nada disto foi feito, será que a CP está na intenção de absorver terrenos particulares, quando dentro do seu perímetro eles existem?

COMBOIOS INSUFICIENTES E PEQUENOS LEVAM UTENTES A PROTESTO GLOBAL

Contrariando o que se passa na região da Grande Lisboa, em que os meios ferroviários são contínuos, Espinho tem razões de sobejo para se queixar da CP, designadamente no que respeita a ligações com a cidade do Porto. Os comboios são poucos, a horas que nem sempre satisfazem os utentes e, ainda por cima, sem carruagens «insuficientes para acomodar minimamente os passageiros.



Estes são os terrenos que a CP possui no sector sul da cidade, mas... subtilizadas como se pode verificar. Que pena!



Ainda há quem chame a «isto» estação de Espinho - Vouga! Qual o seguro de risco que contempla os passageiros da linha do Vale do Vouga, que aqui aguardam locomoção?

Esta anormalidade tem preocupado também os responsáveis autárquicos que se mostram sensíveis à resolução do problema. Contudo, a burocracia, o atraso nos projectos e, talvez, o protelar das soluções, estejam na origem da perda de tempo que se verifica no adiar de soluções, enquanto a população desespera para atravessar as complicadíssimas passagens de nível que às vezes detêm composições paradas, ou em manobras, quase meia hora, imagine-se. Nas ruas 23, 33 e 43, há necessidade de se construir passagens desniveladas para peões, atendendo ao movimento populacional dessas zonas que

vive naquelas magras instalações é simplesmente caótica. no Inverno, poré, com os ventos violentos que invadem aquele átrio, é indiscutível a situação de desalento dos passageiros que ali permanecem,

ESTAÇÃO NOVA: AFINAL DE CONTAS NÃO PASSOU DE MERA MIRAGEM!

Perante este quadro que também é do conhecimento das altas instâncias da CP e, como não podia deixar de ser, da Câmara espinhense, chegou a falar-se, estava prevista a edificação d uma nova estação - nos imensos terre-

esta flagrantíssima, devia reagir de forma diferente.

ESTÇÃO ESPINHO-VOUGA: VER PARA CRER

Convidamos a população espinhense a dar uma vista de olhos no edifício que serve de estação Espinho-Vouga. Convém lembrar que neste edifício se «abrigam» à espera do comboio ou das camionetas, algumas dezenas de pessoas diariamente. No entanto, os tectos esão a cair e a sala não oferece qualquer condição de segurança, nem de acomodação do público.

Parece-nos, entretanto, que o facto tem passado despercebido a «toda a gen-

Creemos que será do conhecimento da CP que às segundas-feiras se realiza o mercado semanal em Espinho. Aliás as bilheteiras «têm» a resposta cabal, pelo movimento que efectua, que daria, caso houvesse controlo mais pormenorizado, para o Conselho de Gerência mandar que neste dia Espinho fosse dotado de mais circulações entre Porto e Aveiro, a fim de servir o público que se desloca ao maior e mais importante mercado semanal do país. Mas não, nesse dia, só para contrariar, circulam comboios simples (1 tripla - 3 carruagens), quando duas triplas - 6 carruagens seria pouco para contemplar o passageiro com um lugar. O mesmo acontece às sextas-feiras, princípio de fim-de-semana, em que o pessoal da unidade do Regimento de Engenharia de Espinho se desloca para as suas terras num mini-comboio de 3 carruagens, viajando os passageiros amontoados, como sardinha!

Era bom que fosse sentido ao senhor ministro dos Transportes toda essa série de problemas que relegam a nossa cidade recônditos lugares sertanejos e intoleráveis, sem precisarmos dizer alto e bom: já somos da CEE!

ESTAÇÃO POLIVALENTE PARA AS VIAS ESTREITA, LARGA E CAMIONAGEM

Nos terrenos localizados a sul da cidade, a CP possui, como já se disse, vasta área de terrenos que contemplaria magníficas instalações, não apenas para as estações das vias estreita e larga, mas ainda para terminais de camionagem de passageiros e cais e pequenas mercadorias de grande e pequena velocidade. Trata-se de um local óptimo, que a ser utilizado, mereceria de igual forma um cuidado projecto

que dignificasse globalmente as partes interessadas (utentes e CP) e a própria cidade.

PASSAGENS DESNIVELADAS SERÃO PARA FICAR NOS PROJECTOS?

Muito se tem falado na construção de passagens desniveladas destinadas à passagem de peões e veículos.

Como se sabe, o corte sistemático das passagens de nível quer pela circulação de comboios, quer ainda pelas manobras que algumas composições são obrigadas a efectuar, continuam a causar sérios problemas a toda a população, automobilistas e peões.

Já foram feitas sondagens, na Rua 33, para a construção de almejada passagem sob a via férrea. Contudo, até este momento, tudo não passou de estudos, cujas equipas de trabalho incumbidas nessas sondagens poderiam, ao menos, ter sido mais cuidadosas, tapando posteriormente os buracos onde haviam introduzido as brocas, de molde a não causar problemas à população. O que não aconteceu e mereceu reparou justificados.

Há que salientar que as passagens desniveladas para peões são cada vez mais pertinentes, por exemplo, a zona a sul, por alturas da antiga fábrica de conservas, onde a população da zona (e tanta ela é) não consegue transpor a via férrea por estacionar com frequência compridas composições de mercadorias com destino ao terminal TIR. Atente-se neste problema, antes que surjam acidentes mortais.

Que os comboios passem no meio da cidade, tudo bem. Mas que se evite tanta buzina-dela infernal e que se contemple a população com passagens desniveladas, de molde a que nem se dê pelo trânsito de comboios.

CAMPEONATO DE VÓLEI VISTO PELOS TÉCNICOS ESPINHENSES

SPORTING DE ESPINHO APOSTA NUMA EQUIPA JOVEM

Luis Resende, ex-seleccionador nacional, que na passada época esteve na coordenação do voleibol juvenil do Sporting de Espinho, assumiu este ano a liderança técnica dos seniores alvinegros.

Com uma equipa bastante reforçada (Miguel Maia, José Pereira, Simion Kolarov, Carlos Maia e Pedro Batista), Luis Resende, um espinhense de raiz, vai entrar num campeonato ainda um pouco desconhecido, «cheio de mistérios».

Confiante no seu trabalho, Luis Resende vai lutar pela melhor posição dentro dos seis primeiros lugares. Neste momento, já fez alguns jogos, aparentemente fáceis, que, segundo ele, «foi um capricho do sorteio», no entanto, diz que «os grandes testes estão para vir».

Esta equipa, «é potencialmente muito boa, jovem e promissora. Não tenho dúvida de que uma grande parte dos futuros valores do voleibol

nacional está neste conjunto». O técnico «tigre», no entanto, está preocupado com a continuidade destes atletas no Sporting Clube de Espinho. Luis Resende mostra-se preocupado com a lei, que diz «deveria dar garantias de continuidade aos clubes».

ÚLTIMA FASE SERÁ MUITO DURA

«Este campeonato, a pouco e pouco, vai desvendando os

mistérios de que estava imbuído. Este ano o campeonato estava pautado pela utilização de es-

trangeiros e esses mistérios consistiram fundamentalmente no aquilatar do valor desses

jogadores. As equipas, escandalosamente, chegam a apresentar cinco estrangeiros.

Pelo pouco campeonato que ainda existe, confirma-se que as equipas estão fortíssimas e que, de uma maneira geral, apetrecharam-se muito e bem. É previsível que o campeonato nacional seja disputadíssimo, onde os jogos não serão fáceis, embora seis ou sete equipas apresentem um ligeiro ascendente sobre as outras.

Quem quiser apurar-se para a fase final vai ter de lutar por isso. A última fase do campeonato será muitíssimo dura.»

Nessas equipas que serão um pouco superiores inclui o Sporting Clube de Espinho?

«Espero bem que sim. A partida considero que sim ... e à chegada estou

convicto que estará entre os seis primeiros.»

Os primeiros jogos têm corrido bem, será que isto pode dar alguma indicação?

«Acho que ainda é cedo para aquilatar do real valor do Sporting Clube de Espinho, que por capricho de sorteio, estes jogos são tidos como os mais fáceis. Penso que os grandes testes ainda estão para vir; se nessa altura se poderá avaliar o real valor do Espinho, comparativamente com as outras equipas.»



O Sporting de Espinho tem uma equipa bastante jovem, detém praticamente a estrutura base da selecção nacional de juniores / 90.

PRECISA-SE

EMPREGADA DE RECEPÇÃO PARA CLÍNICA

Enviar Curriculum Vitae com habilitações e fotografia para:

APARTADO 511
4506 ESPINHO Codex

PRECISA-SE

EMPREGADA DOMÉSTICA

FALAR

RUA 14 N.º, 756

ESPINHO

COOPAGRI

Cooperativa Agrícola de V.N. Gaia e Espinho, C.R.L.

ASSEMBLEIA GERAL ORDINÁRIA

AVISO CONVOCATÓRIA

Nos termos do n.º 2 do art.º 24.º dos Estatutos convoco os Cooperantes da COOPAGRI - Cooperativa Agrícola de Gaia e Espinho C.R.L. a reunirem-se em Assembleia Geral Ordinária, em primeira convocação, pelas 14h00 do dia 20 de Outubro de 1990, no Lar Juvenil dos Carvalhos, à Av. Dr. Moreira de Sousa, n.º 630 - Carvalhos, a fim de se tratar sobre a seguinte:

ORDEM DE TRABALHOS

- 1.º Leitura, discussão e votação da acta da Assembleia anterior.
- 2.º Discussão da actual situação da Cooperativa, decisões a tomar.
- 3.º Apreciação e votação do relatório, do balanço e contas da Direcção, bem como do Parecer do Conselho Fiscal relativos ao ano de 1988.
- 4.º Trinta minutos para serem tratados assuntos considerados de interesse associativo.

Nos termos do n.º 1 do art.º 26 dos Estatutos, se à hora marcada não estiverem presentes mais de metade dos Cooperadores com direito a voto a Assembleia funcionará uma hora depois com qualquer número de Sócios presentes, nos termos do n.º 2 do referido artigo.

Vila Nova de Gaia, 5 de Outubro de 1990

O Presidente da Mesa da Assembleia Geral
Rogério Leite Alves dos Reis

Em tempo:

Os documentos de receitas e despesas, bem como outros documentos, podem ser consultados na Sede a partir desta data por quem pretender fazê-lo.

VENDE-SE MORADIA

COM ANTENA PARABÓLICA E VÍDEO PORTEIRO.

RUA 33 C/ RUA 32.

TELEFONE 7640461

«DEFESA DE ESPINHO» - 3055 - 1990/10/18

TRIBUNAL JUDICIAL DA COMARCA DE ESPINHO

ANÚNCIO

FAZ-SE SABER que no Processo Sumário Crime n.º 306/90, do 1.º Juízo do Tribunal Judicial de Espinho, em que é autor o M.º P.º e arguido JOAQUIM JOSÉ LOPES SABENÇA SOARES, casado, comerciante e residente na Rua S, n.º 597, em Espinho, foi o mesmo julgado e condenado por sentença transitada em julgado, proferida em 90.07.27, pelo crime de especulação por negligência p. e p. pelo art.º 35.º n.º 3 do Dec. Lei 28/84 de 20/1, na pena de 90 dias de prisão substituídos por igual tempo de multa à taxa diária de 400\$00 e 50 dias de multa em igual quantitativo diário, ou seja, na multa única de 56.000\$00 ou 92 dias de prisão, em alternativa.

Mais foi o arguido condenado, pela prática de uma contra-ordenação p. e p. pelo art.º 64, n.º 1. al.d) do Dec. Lei n.º 28/84 de 20/1, na coima de dez mil escudos. Foi ainda condenado em taxa de justiça e custas do processo.

ESPINHO, 90.10.02

O Juiz de Direito
FRANCISCO AUGUSTO SOARES DE MATOS MANSO

A Escrivã-adj.º
MARIA DE FÁTIMA PEQUITO LOURENÇO

PRECISA-SE EMPREGADO DE ESCRITÓRIO

Com conhecimentos de contabilidade e informática a nível do utilizador.
Resposta a este Jornal ao n.º 5771

PARA COMPRAR BOM CAFÉ

Casa **ALVES RIBEIRO**

TORREFACTOR DE CAFÉ
ESTABELECIMENTO DE VENDA AO PÚBLICO
RUA 19, N.º 294 ☆ ESPINHO



JOBEN'S

PRONTO A VESTIR

MODA JOVEM
EXCLUSIVOS

JEANS - COUROS - MALHAS

VISITE-NOS

RUA 15 N.º 299

ESPINHO

"Ainda é cedo para avaliar o Espinho"

deste esforço e que mantenham uma atitude em coerência.

Como disse atrás, o Sporting de Espinho tem uma equipa bastante jovem, detém pratica-

fábrica e potencial de futuros valores autoriza de alguma forma, que se vá buscar uma ou outra ajuda estrangeira, no sentido de tentar conseguir a melhor

Como treinador da equipa sénior, e como coordenador de voleibol juvenil que foi na passada época, pensa que tem jogadores dentro das camadas

de jovens no campeonato nacional do ano passado foi bem evidente. Se é aqui que se afere o valor individual e colectivo dos conjuntos, é legítimo concluir que tivemos muitíssimo boas classificações. Estamos portanto, a fazer do melhor que existe no País, em termos de classes jovens.

A equipa sénior é potencialmente muito boa, bem como a juventude que é muitíssimo tentadora, de qualquer das maneiras tem os seus precauções na competição. É preciso que se dê tempo ao tempo, não só aos treinadores mas também aos jogadores; precisam de um certo sossego no sentido de evolução e não os pressionem a todo o momento com a exigência de resultados. Provavelmente, se as coisas não foram possíveis este ano, sê-lo-ão futuramente. É preciso não duvidar de que o Sporting Clube de Espinho está no caminho certo e se não for acto imediato, é necessário ter a coragem de acreditar neste trabalho.

Relativamente a este campeonato, neste momento, quais são os objectivos?

«Neste momento, os objectivos são o apuramento para a fase final e simultaneamente tentar medirmo-nos e compararmo-nos com as outras equipas. Este campeonato começa cheio de mistérios e é agora, nesta fase de apuramento, que se vão desvendar. Depois de aquilatar o nosso real valor, bem como o dos adversários, é que podemos fazer um prognóstico definitivo em termos de aspiração classificativa.»

Essa aspiração classificativa

pode passar pela conquista do título?

«Nós não somos uma equipa menor! Somos igual a tantas outras.

Se há várias equipas a ambicionar o título, penso que, com bastante legitimidade, o Sporting de Espinho também se pode incluir nesse grupo que ambiciona o título de Campeão Nacional. Mas uma certeza eu tenho: Só uma vai ganhar.

O que tem a dizer da vinda do Miguel Maia para o seu plantel?

«Aquilo que posso dizer, contrariamente a algumas opiniões é de que o Miguel Maia é um jogador de indelével valor e um dos melhores valores nacionais do nosso voleibol.»

«Posso confessar publicamente que estou bastante satisfeito de o ter na minha equipa, bem como todos os outros que compõem o plantel, mas já que me refere o caso do Miguel, digo-o publicamente que estou muito satisfeito.»

Está satisfeito com o trabalho desse atleta?

«Indiscutivelmente...»

A terminar, o treinador dos "tigres" disse:

«Resta-me fazer votos para que o campeonato nacional satisfaça as expectativas que o público em geral e os amantes do voleibol em particular, depositam nele. Espero que tenha o brilho a que direito e que o vencedor final seja a equipa que mais o mereça. Espero que haja justiça desportiva na atribuição do título de campeão nacional.»

MP



Em cima, da esquerda para a direita: Fernando Castro, Miguel Maia(ex-AAE), Filipe Vitó (ex-Leixões), Pedro Albuquerque, José Pereira (ex-Carvalhos), Edgar Machado, professor Luís Resende e Simeon Kolarov.

Em baixo pela mesma ordem: Pedro Batista (ex-FCP), Carlos Maia (ex-AAE), Carlos Natário, José Pedrosa e Dimitar Dimitrov. (Foto de José Oliveira).

Com tantos estrangeiros no voleibol e sendo o Sporting de Espinho uma das equipas com menos jogadores oriundos de outros países, será este um campeonato justo?

«Um campeonato nacional disputa-se com as regras vigentes, e é um facto de que permitem a utilização desses atletas. Não há que lamentar, durante o campeonato, mas há que repensar a permissividade da lei ao autorizar a utilização de um número escandaloso de estrangeiros.

Estou à vontade para falar porque tendo em linha de conta que o Espinho, conjuntamente com a Académica de S. Mamede, Académica de Espinho e Gueifães são as equipas que menos número de estrangeiros têm.

Deste modo, não posso fazer o campeonato das equipas que menos estrangeiros têm. Estou a disputar o campeonato nacional e as outras equipas estão a fazê-lo legalmente e de acordo com as regras.

De qualquer das maneiras, o Sporting Clube de Espinho tem uma aposta, que tem de ser feita com coerência. Temos uma equipa muito jovem, muito promissora e potencialmente muito boa. Não tenho nenhuma dúvida de que uma grande parte dos futuros valores do voleibol nacional estão no Sporting Clube de Espinho.

Resta saber se o Espinho os vai conseguir aguentar no seu plantel.

Penso que a lei deveria dar garantias de continuidade aos clubes, o que não acontece.

Esta é uma aposta que o Sporting Clube de Espinho está a fazer e, simultaneamente, um sacrifício económico. Pretende-se que no futuro, os atletas que agora são jovens, se lembrem

mente a estrutura base da selecção de juniores/90 e tem três estrangeiros no sentido de autorizar isto. Penso que o que dá alguma força moral para que tenhamos estes estrangeiros é o facto de termos perto de 150 minis, 30 iniciadores, 20 juvenis e 19 juniores. Esta verdadeira

classificação possível na sua equipa mais representativa?»

Na época passada era o coordenador do Voleibol juvenil do Sporting de Espinho e em entrevista ao nosso jornal falou num projecto para quatro anos. Esse projecto ainda está de pé?

«Neste momento tenho algumas garantias em termos de classes jovens, e por isso o projecto para quatro anos mantém-se.

Em termos de seniores, é preciso mudar muito a legislação, a menos que haja uma situação de compromisso de honra entre os jogadores e o clube. Caso contrário não há garantias nenhuma da continuidade dos atletas no final de uma época desportiva.

Penso não ser muito seguro fazer projectos para quatro anos em termos de equipas seniores masculinas, porque os regulamentos não nos dão essas garantias.»

jovens que o possam servir dentro de dois ou três anos?

«A expressão qualitativa da participação das equipas

Essa aspiração classificativa

O CALENDÁRIO DA PRIMEIRA FASE

Com um campeonato muito vivo, este ano, os dois clubes espinhenses que limitam na primeira divisão de vôlei, parece não terem dado grande importância ao público da nossa cidade.

Com a marcação de jogos em casa, simultaneamente nos dois pavilhões de Espinho à mesma hora, os adeptos da modalidade, que não são poucos na nossa cidade, vão ter grandes dificuldades em escolher.

Fica o exemplo da jornada a

disputar no dia 26 de Janeiro de 1991, em que no pavilhão Arquitecto Jerónimo Reis joga-se o Académico de Espinho - Sporting Clube de Portugal às 21.30, e à mesma hora no pavilhão Joaquim Moreira da Costa Junior realiza-se o Sporting Clube de Espinho - Benfica.

Eis o calendário dos jogos da primeira fase, onde serão apurados os seis primeiros clubes para adiscursão do título nacional:

Outubro - Dia 20, às 21.30, Académica de Espinho - Benfica; às 21 horas, Grundig - Sporting de Espinho.

Dia 27, às 21.30, Académica de Espinho - Grundig.

Novembro - dia 3, às 21 horas, Benfica - Sporting de Espinho; Sporting - Académica de Espinho.

Dia 10, Académica de Espinho - Gueifães.

Dia 14, às 21.30, Sporting de Espinho - Leixões.

Dia 17, às 21.30, Castelo da Maia - Sporting de Espinho; às 18 horas, Académica de S. Mamede - Académica de Espinho.

Dia 18, às 17.30, Sporting de Espinho - Nacional; Académica de Espinho - Antigos alunos, às 17.30.

Dia 24, às 21.30, Sporting de Espinho - Académica de Espinho.

2ª volta

Dezembro - Dia 1, às 19 horas, Benfica - Académica de

Espinho; Sporting de Espinho - Grundig, às 21.30.

Dia 8, às 21.30, Sporting - Sporting de Espinho.

Dia 15, às 18 horas, Académica de S. Mamede - Sporting de Espinho; Académica de Espinho - Castelo da Maia às 21.30.

Dia 16, às 17 horas, Grundig - Académica de Espinho.

Dia 22, às 17 horas, Sporting de Espinho - Sporting.

Janeiro - Dia 5, às 21.30, Sporting de Espinho - Antigos Alunos; Académica de Espinho - Leixões, às 21.30.

Dia 6, às 17.30, Académica de Espinho - Nacional; às 18 horas, Gueifães - Sporting de Espinho.

Dia 12, às 21.30, Leixões - Sporting de Espinho; às 21.30, Gueifães - Académica de Espinho.

Dia 19, às 21.30, Sporting de Espinho - Castelo da Maia; às 21.30, Académica de Espinho - Académica de S. Mamede.

Dia 26, às 21.30, Académica de Espinho - Sporting; às 21.30, Sporting de Espinho - Benfica.

Fevereiro - Dia 2, às 21.30, Académica de Espinho - Sporting de Espinho.

Dia 9, às 21.30, Nacional - Sporting de Espinho; às 21.30, Antigos Alunos - Académica de Espinho.

ESPINHO - BOAVISTA ABRE "FEMININO"

O encontro entre o Sporting Clube de Espinho e o Boavista Futebol Clube, vai abrir no próximo sábado dia 20, o Campeonato Nacional da primeira divisão de voleibol feminino. O jogo realiza-se às 18 horas no Pavilhão Joaquim Moreira da Costa Júnior.

As jovens espinhenses vão partir para um duro campeonato, onde aparecerão equipas extremamente reforçadas. A turma liderada pelo professor Jorge Teixeira apenas fez a aquisição da internacional júnior, Fernanda Reis, oriunda das escolas de Esmoriz e que na passada época militou no Leixões.

Eis o plantel espinhense:

Palmira Castro (capitã), 3º ano, 1,74 metros, engenheira química, joga na zona três e conta com 54 internacionalizações; Cristina Ungaro, 19 anos, 1,77 metros, tem o 12º ano, joga na zona três, tem quatro internacionalizações pela selecção A e 16 como júnior; Eva Antunes, 19 anos, 1,86 metros, estudante universitária, joga na zona dois e conta com seis internacionalizações como júnior; Fernanda Reis, 19 anos, 1,69 metros, tem o 12º ano, joga na zona dois e foi internacional júnior por 16 vezes; Alexandra Morais, 19 anos, 1,77 metros, tem o 12º ano, joga na zona quatro e conta com quatro internacionalizações como júnior; Alexandra Sá, 19 anos, 1,77 metros, é universitária e joga na zona dois; Ana Gonçalves, 20 anos, 1,65 metros, universitária e joga na zona dois; Carla Castro, 19 anos, 1,66 metros, universitária e joga na zona quatro; Carla Paula, 19 anos, 1,67 metros, universitária e joga na zona três; Úrsula Noronha, 19 anos, 12º ano e joga na zona quatro; Dora Cabral, 17 anos, 1,74 metros, 12º ano e joga na zona quatro; Alexandra Ferreira, 17 anos, 1,73 metros, 12º ano e joga na zona três.

De salientar que esta equipa tem uma média de idades de 19,6 anos e uma média de alturas de 1,72 metros. No seu plantel conta com quatro internacionais juniores e uma sénior.

SERVIÇOS GERAIS PRECISAM-SE 2 PESSOAS SEXO MASCULINO

Com serviço militar regularizado
Mínimo: 9.º ano de escolaridade
Enviar carta com «curriculum» a este jornal ao n.º 5809

«REALCE» Manuel Pereira Fontes, S. A. NOVA ADMINISTRAÇÃO FÁBRICA DE TAPEÇARIAS EXPORTAÇÃO

Tapetes e carpetes manuais, passadeiras, tapetes, carpetes e alcatifas.
Telex: 22255 - Fontes-P. Fax: 722080
Telefs: 721316/7/8 - Silvalde - Espinho

O CAMPEONATO DE VÓLEI VISTO PELOS TÉCNICOS ESPINHENSES

Envolvidas na competição maior do voleibol português, estão as duas equipas de Espinho.

A Associação Académica de Espinho, este ano com a condução técnica do professor José Moreira e que traz a responsabilidade de ser detentora do título nacional, e o Sporting Clube de Espinho, também com novo "timoneiro", o professor Luís Resende.

Sobre as suas equipas e o campeonato que já está a decorrer, os técnicos falaram ao "DEFESA DE ESPINHO". Ambos definiram os seus objectivos, ainda que divididos em duas fases.

Os "tigres" nesta altura procuram conhecer melhor os outros conjuntos, reforçados com grande número de estrangeiros e obter uma das seis posições primeiras que darão acesso à fase final dos primeiros, para a discussão do título nacional.

Os academistas, sob a "batuta" de José Moreira e com dois novos reforços, tentarão defender o título nacional, como é legítimo.

«VAMOS DEFENDER O TÍTULO NACIONAL»

- Diz o técnico academista

■ MANUEL PROENÇA

O professor José Luís Moreira, que só na passada época não esteve na Associação Académica de Espinho, voltou a dirigir tecnicamente a equipa de voleibol do Mocho, depois de ter efectuado um trabalho de quatro anos e de ser um dos principais responsáveis pela estadia dos academistas no escalão máximo do nosso vólei.

Agora, com praticamente toda a equipa que foi campeã nacional, sem o credenciado Miguel Maia, mas com a aquisição do jovem internacional júnior, Nuno Lima (ex - F.C.P.), o conjunto da Académica de Espinho vai defender com "unhas e dentes" o título que tão justamente foi conquistado.

A semelhança de alguns clubes, ainda que poucos, os

época tranquila. Nós estamos a tentar corrigir esses problemas mediante o que era a Académica de Espinho até hoje."

- Como viu a massa associativa o seu regresso?

"Nunca tive qualquer problema com a massa associativa. Durante o primeiro ano, talvez as pessoas tivessem uma ideia a meu respeito. Depois de me começarem a conhecer, e como pessoa comecei a ficar ligado ao clube, a trabalhar para ele e a dar ao clube, começaram a ver quem eu era e mesmo durante a paragem não houve qualquer contestação ao meu trabalho.

Nos jogos que já tivemos

passar muitos obstáculos. Esse trabalho é do clube e nós não estar ligados aos bastidores, a problemas exteriores e psicológicos. Nós aqui temos de trabalhar e mentalizar as pessoas para os embates que vamos encontrar. Sabemos das dificuldades que vamos ter, mas temos de preparar a equipa para o embate seguinte. Penso que será uma preparação psicológica colectiva. Esta equipa funcionou sempre no colectivismo e não no individualismo, e aí é que ela tem de se valer."

- Quais são os objectivos da equipa?

"Fazer melhor do que aquilo que fizeram no ano passado é difícil. A única coisa que poderia acontecer melhor do que na passada época era ganhar a Taça dos Clubes Campeões Europeus, mas esses são objectivos que ultrapassam o nível do voleibol português.

"A Académica vai tentar, com todo o direito, defender o título nacional, porque isso já ninguém lhe tira, com todas as armas que tem que são a vontade e a mística do clube. Seja fora ou em casa, com a ajuda da assistência, mas a Académica tem de contar com ela própria e todos os clubes terão de contar connosco até ao último jogo, set e ponto."

- Sente grandes responsabilidades por ter uma equipa campeã nacional?

"Já não é a primeira vez que tenho uma equipa campeã nacional!

A minha responsabilidade é dar aquilo que a Académica tinha, o que existia dentro do clube em termos técnicos e tácticos, e dar a própria organização. O clube tem uma mística a funcionar internamente e isso não pode fugir.

Este clube não pode entrar em loucuras e tem de estar dentro da sua própria realidade, quer seja no aspecto financeiro quer seja no técnico. O clube tem de ter os pés bem assentes no chão, saber aquilo que pretende e até onde pode chegar."

-Que projectos traz para a Académica de Espinho?

"O projecto que tenho com a direcção é de dois ou mais anos. Não venho para ficar um ano mas pretendo dar continuidade a toda esta estrutura montada. Com muito sacrifício, a equipa técnica

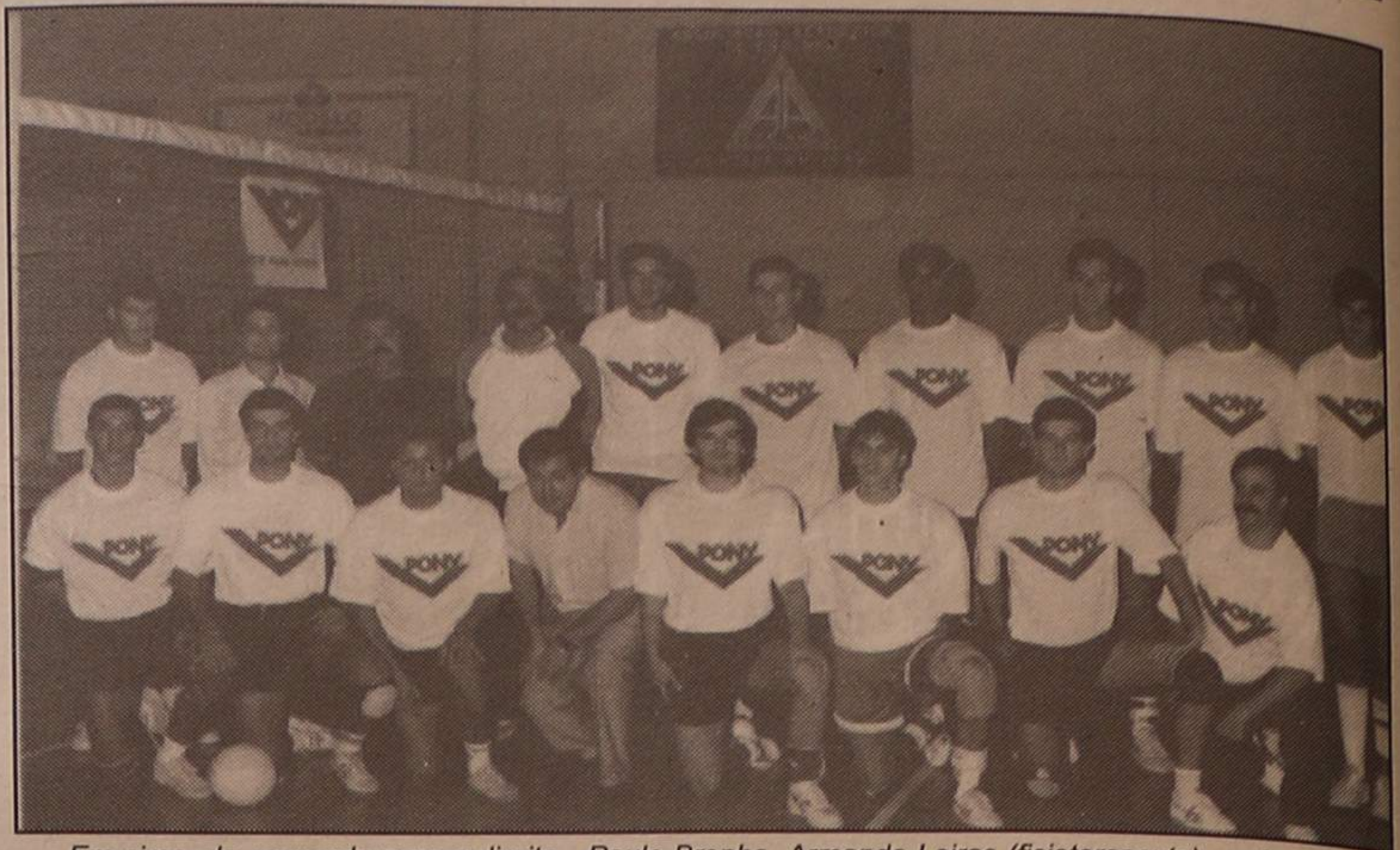

Em cima, da esquerda para a direita - Paulo Brenha, Armando Leiras (fisioterapeuta), professores, Franqueira e José Moreira, Miguel Soares, Nuno Lima (ex-FCP), Alexandre Mendes, João Brenha, Artur Silva e Rui Sérgio. Em baixo, da esquerda para a direita - Nuno Marçal, José Carlos, Monteiro (ex-SCE), seccionista Vítor Alves, Abel, Toni Barros, Armando Brandão e José Marques (foto de José Oliveira)

e seccionista, pretendemos colocar as classes de formação, mais uma vez, a dar uma lição ao voleibol português. É preciso trabalhar as camadas jovens e formar jogadores novos."

- Os reforços que vieram para a Académica foram os que quis?

"Um treinador nunca está contente com a equipa que tem.

O Nuno Lima é um atleta que gosta do treinador.

Vim para a Académica de Espinho, não pelos jogadores que possuía o clube, mas vim pela Académica de Espinho. Eu assumia ficar na Académica seja com o atleta "A", "B" ou "C", nem que tivesse de me equipar para jogar, ou que descesse de divisão."

- A saída do Miguel Maia causa algum problema na equipa?

"Penso que em qualquer clube um atleta como o Miguel causa qualquer perda. Se para o ano ele sair do Sporting de Espinho, vai criar problemas; se ele for para o Leixões e no ano seguinte sair criará problemas ao Leixões. É um atleta muito jovem, formado, mas ainda tem muito que dar. Penso que num clube não há lugares cativos. Há o jogador que apresenta melhores qualidades e que resolve melhor certas situações de jogo.

Se saiu um atleta, há que fazer mais um ou dois, dar tempo e tentar construir uma equipa com outros atletas da mesma categoria."

- Atrás disse que ganhar mais qualquer coisa que no ano passado seria vencer a Taça dos Campeões Europeus.

O que pretende fazer a Académica de Espinho nesta prova europeia?

"Sei que o Olimpiakos é uma equipa bastante boa e que a Académica não terá hipóteses na passagem da eliminatória. Quem me dera que me tivesse calhado a equipa que na passada época calhou à Académica. Não quero dizer que passasse a eliminatória, mas pelo menos as perspectivas eram outras.

Quando a equipa do Olimpiakos se apresentar aqui na Académica no primeiro jogo, vamos respeitá-la de forma idêntica a qualquer conjunto do campeonato nacional, ou seja, vamos jogar com a mesma

determinação. Naturalmente que os problemas vão ser diferentes, mas vamos tentar fazer o melhor jogo para dignificarmos o clube." A terminar, José Moreira pediu "às pessoas de Espinho e aos associados do clube para darem tempo, apoiarem esta

equipa, e que todas as entidades de Espinho ajudem como o fizeram durante quatro anos.

Posso prometer que a equipa vai lutar e tentar dignificar o clube que representa, fazer o melhor que pode e que sabe, sem regatear esforços."

"FORMAÇÃO SERÁ PARA OS POBRES" Prevé técnico-adjunto academista

Para o técnico-adjunto da Académica de Espinho, professor Franqueira, "este campeonato é visto com bastante apreensão, não em relação à minha equipa, que apesar de ter perdido um atleta, mantém a estrutura do ano passado, mas em relação à quantidade de estrangeiros que neste momento coabitam no voleibol português. O trabalho que se faz na formação vai deixar de ser feito pelos clubes ricos e essa

situação."

O professor Franqueira está também envolvido no trabalho das camadas jovens dos academistas e diz "ver com apreensão aquilo que deveria ter sido feito no tempo em que eu e o professor Moreira estivemos ausentes. Vamos tentar espremer o limão, para vermos se tem sumo. Vejo também com uma certa preocupação a formação de alguns jogadores que já tinham passado pelas minhas mãos, onde notei que houve alguma estagnação em termos de evolução."

Quer dizer com isto que os jogadores que estão nas camadas mais jovens não vão dar garantias à equipa sénior?

"Na equipa que me diz mais directamente respeito, nos juniores, penso que de facto não vejo louro de onde saia coelho. É uma equipa estruturalmente baixa, tem um distribuidor mais altinho, que poderá com muito trabalho e vontade atingir alguma maturidade, mas isso vai depender muito dele e do seu passado em termos de jogador.

Neste momento estamos a apostar na equipa juvenil, que em termos de altura já apresenta determinados padrões que nos interessam."

Em relação à equipa sénior, o técnico-adjunto concluiu:

"Está superiormente orientada pelo professor José Luís Moreira.

Começamos tarde, mas com o nosso querer, penso que vamos ultrapassar os obstáculos que nos têm sido postos ao longo deste tempo que estamos aqui. Esse tempo ainda é bem curto e as pessoas estão a reabsorver alguns conceitos que tínhamos deixado ficar e que foram perdidos."

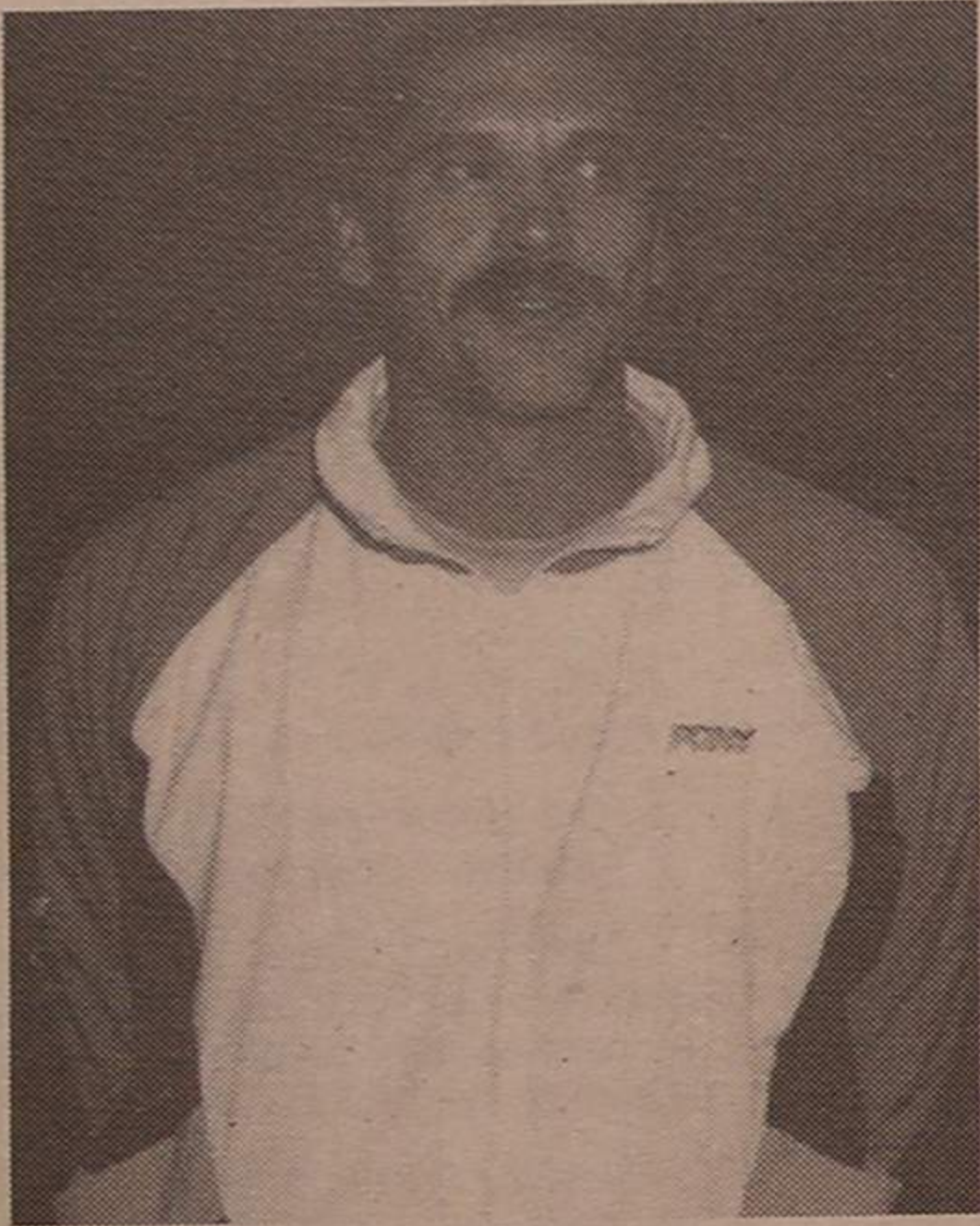

Este clube não pode entrar em loucuras

academistas vão-se ver a braços com os estrangeiros que têm invadido a modalidade, mas nem por isso será um factor que inibirá esta jovem equipa.

Depois de passados alguns problemas que surgiram durante "o defeso", o técnico academista, José Moreira, está optimista para o embate que se segue, o campeonato.

ENCONTREI BASTANTES PROBLEMAS

- Como encontrou a Académica de Espinho?

"Encontrei-a com bastantes problemas devido a atitudes que não deviam ter sido tomadas sem ter a segurança de poder proporcionar uma

fora, a massa associativa continuou a ser a mesma.

O campeonato, este ano, é mais exigente e se as pessoas souberem avaliar a qualidade do voleibol e se se aperceberem da vinda de muitos jogadores de fora (estrangeiros), poderão ver que a Académica conseguiu construir esta época uma equipa, contrariando todos os problemas que surgiram no defeso. Se a massa associativa souber analisar, este trabalho será bastante positivo."

- Psicologicamente esta equipa está bem?

"Todo o trabalho psicológico é do treinador, do adjunto, seccionista e de toda a secção. Julgo que a equipa, neste momento, está a ultra-

Vólei

JORNADA VITORIOSA PARA OS ESPINHENSES

O Sporting de Espinho e a Académica de Espinho, obtiveram duas vitórias na terceira jornada do Campeonato Nacional da Primeira divisão de vólei-bol.

Os "tigres" venceram o Gueifães por 3º (15-3, 15-3 e 15-5) e os academistas bateram o Nacional da Madeira, no Funchal, por 3-1 (16-14, 3-15, 4-15 e 7-15).

Neste momento a classificação é liderada pelo Sporting de Espinho e Benfica, ambos com nove pontos. A Académica de Espinho ocupa a quinta posição,

com quatro pontos, mas ainda lhe falta disputar um jogo.

Na próxima jornada, a turma do Macho defrontará o Benfica, naquele que poderemos considerar o grande jogo a jornada. E às 21.30 de sábado, dia 20, no pavilhão Arquitecto Jeronimo Reis. O Espinho joga às 21 horas em Braga, frente à Grun-dig.

**Nacional da Madeira, 1
Académica de Espinho, 3**

Local: Pavilhão da Levada (Funchal).

Árbitros: Cesário Rama (Coimbra) e Américo Aguiar (Funchal).

NACIONAL DA MADEIRA - Valentin Milev, Mitcho Natov, Luis Fernando, Jesus Costa, Wagner Silva, Ricardo Gouveia, Ricardo Figueira, Wagner Aragão, João Santana, Silvío Costa, João França e Nélio Martins. Trinador: prof. João Mateus.

A. ACADÉMICA DE ESPINHO - João e paulo Brenha, Artur Silva, Alexandre Silva, Rui Sérgio, Miguel Soares, José Carlos, Tony Borros, José Monteiro, Nuno Lima, Armando Brandão e Hélder Marçal.

Treinador: José Moreira.

Parciais: 16/14, 3/15, 4/15 e 7/15.

**Sp. Espinho, 3
Gueifães, 0**

Local: Pavilhão Joaquim Moreira da Costa Júnior.

Árbitros: Joaquim Martins e Carlos Quinta («duo» de Viana do Castelo)

SP.ESPINHO - Afonso Mourinho, António Pedrosa, Carlos Natário, Miguel Maia, Dimitar Dimitrov, Edgar Machado, Fernando Castro, Filipe Vitó, José Pedrosa, Pedro Albuquerque, Simeon Kolarov e Pedro Batista.

Treinador: prof. Luis Resende.

GUEIFÃES - António Torres Joaquim Barbosa, Paulo Carvalho, Domingos Cruz, Joaquim Cardoso, Joaquim Paulo, José Alberto, Jorge Freitas, Alexandre Stein, Jaime Filipe João Carlos e Rui Jorge.

Treinador José Seco.

Parciais: 15/3, 15/3 e 15/5.

SELECÇÃO HOLANDESA ESTEVE CÁ

Espinho cada vez mais começa a ser uma alternativa muito válida à cidade do Porto, em termos de instalações e locais para a prática de desporto.

Não é só pelas condições climáticas, pelas instalações desportivas que já possui e que ainda são poucas, mas também pelas excelentes infra-estruturas hoteleiras.

A prova está na escolha pela selecção de futebol da Holanda, os craques que vieram defrontar Portugal, quer em Esperança quer na equipa principal (A), opetaram pelos hotéis Solverde e PraiaGolfe, respectivamente. E o Estádio Comendador Manuel de Oliveira Viela recebeu todos os craques, a imprensa holandesa e portuguesa juntou-se toda por cá e formou muitos os espinhenses que não quiseram perder a oportunidade de ver de tão perto a selecção "laranja", apesar deles fugirem às câmeras e de terem uma "espécie de guarda-costas" que não deixava as máquinas

fotográficas chegarem perto destas que não deixava "pedras preciosas". Os fáceis acessos às diferentes bancadas do Sporting Clube de

Espinho e a colaboração dos seus dirigentes facilitaram a vida ao grande número de fotógrafos e jornalistas que ali estiveram presentes.



O conhecido capitão da selecção holandesa, Ruud Gullit, também esteve cá em Espinho

Andebol

PRIMEIRA VITÓRIA "TIGRE"

A equipa de andebol do Sporting Clube de Espinho obteve a primeira vitória no Campeonato Nacional da Segunda divisão, ao bater a equipa do Infesta por 24-23.

Um bocadinho desorientados na defensiva, os "tigres" deixaram que a turma do Infesta se aproximasse quase no resultado, mas acabou por ser excelente espectáculo. Acreditamos que esta equipa pode fazer mais.

O Sporting Clube de Espinho, neste momento ocupa a quarta posição, juntamente com o Atlético Sismarias e Sporting de Braga. Soma seis pontos resultantes uma vitória, um empate e uma derrota; marcou 68 golos e sofreu 70.

Os restantes resultados da Zona Norte são os seguintes:

Atlético Sismarias-F C Gaia, 22-22; Desportivo da Póvoa-Salgueiros, 12-22; Aca-

démica de S. Mamede-Sporting de Braga, 29-23; Coelima-Fafe, 34-24.

TOTOBOLA

Concurso dos órgãos de informação nº 43/90, relativo a 28 de Outubro de 1990. Prognóstico "Defesa de Espinho", redacção desportiva:

Sporting-Setúbal.....	1
Porto-Famalicao.....	1
Benfica-Nacional.....	1
Penafiel-Salgueiros.....	1
Guimarães-Boavista.....	X
Gil Vicente-Belenenses...	1
Beira Mar-E.Amadora.....	1
Marítimo-U.Madeira.....	1
Tirsense-Braga.....	X
Farense-Chaves.....	1
Académica-Louletano.....	X
A.Viseu-B.C.Branco.....	1
Estoril-P.Ferreira.....	X

«INSTITUT FRANÇAIS CENTRE DE ESPINHO»

A partir dos 9 anos inscreva-se em Francês na ACADEMIA DE MÚSICA DE ESPINHO.

Informações pelo telefone 720469

PRECE A SANTA CLARA

Ó Santa Clara que seguiste Cristo com a tua vida de pobreza e oração. Faz que, entregando-nos confiantes à providência do Pai Celeste, no inteiro abandono, aceitemos serenamente Sua Divina Vontade. Rezar esta oração com nove Ave-Marias, durante nove dias, com uma vela acesa. No nono dia deixar a vela queimar. Fazer três pedidos, um de negócios e dois impossíveis. Publicar no nono dia. Mesmo sem ter fé será atendido - M.A.P.

SAAB 900 TURBO C/ todos extras.....	1982
SEAT IBIZA JÚNIOR.....	1986
FIAT UNO 60 SL.....	
PEL KADETT 1.6 Diesel, 2 lugares.....	1984
PEL CORSA 1.5 Diesel, 5 lugares.....	1980
AUSTIN MINI.....	1980
FIAT 600 D1.....	1967
FIAT UNO TURBO.....	1987
VW GOLF GLI (CABRIOLET).....	1983
VOLVO 244 Diesel.....	1982
PEL REKORD 2100 D.....	1979
RENAULT TRAFIC, 7 lugares.....	1986

PRECISA-SE

EMPREGADA/O DE ESCRITÓRIO

PRETENDE-SE:

- Espírito jovem e dinâmico.
- Profundos conhecimentos do ramo.
- Elevada capacidade de trabalho, 12.º Ano.

Resposta ao Apartado 396 - 4504 ESPINHO Codex

BODAS DE PRATA

SALVE, 24/10/65 - 24/10/90

JOAQUIM FERREIRA DOS SANTOS
(Faisquinha)

MARIA LUZIA JESUS CONCEIÇÃO SANTOS



Seus filhos, noras e netos, na passagem das suas bodas de prata vêm desejar-lhes muitas felicidades e que esta data se repita por muitos e bons anos.

MÓVEIS

ELECTRODOMÉSTICOS

COZINHAS

CANDEIROS

GRANDE EXPOSIÇÃO MONTAGEM GRÁTIS

FRENTE À FEIRA

TELE-ROCHA, LDA.

AV. 24, N.º 771 TELEF. 721612 4500 ESPINHO

BPA

DIVISÓRIAS • TECTOS FALSOS
MÓVEIS METÁLICOS • ESTANTES DE ENCAIXE
CANTONEIRA • CARGA PESADA

**Facultamos Testes de Isolamento
e Insonorização**

JOÃO BIGAÍL & DUARTE, LDA.
RUA 20, N.º 1542 • TELEF. 720918
4500 ESPINHO

PASSA-SE EM ESPINHO

ESTABELECIMENTO BEM SITUADO
COM BOA ÁREA
PELA MELHOR OFERTA
CONTACTAR PELO TELEF: 720393

NUNO DA CÂMARA PEREIRA

E O SEU GRUPO DE GUITARRAS E VIOLAS

(Jantar e Espectáculo)

NO CASINO SOLVERDE

Dia 9 de Novembro - 22 horas

Bilhetes à venda na Casa Vitó, Casino
Solverde e sede do Sporting Clube de
Espinho.

Organização da secção de Voleibol
do Sporting Clube de Espinho.

CINANIMA 90

120 FILMES INSCRITOS

Está quase tudo a postos, nos bastidores do Cinanima, Festival Internacional de Cinema de Animação de Espinho, para mais uma edição, a 14.ª. Cento e vinte filmes estão já inscritos, para seis dias de exhibições que

aos Estados Unidos, por David Ehrlich e ao Brasil. Do Leste virão o jugoslavo Nicola Madjack e o estoniano Reein Reamet. A Checoslováquia está entregue a animação das actividades paralelas, que enviará uma exposição sobre

O Atelier de Cinema de Animação vai funcionar de 5 a 13 de Novembro e será orientado pelo realizador alemão Jochen Echman. O Atelier destina-se a jovens ligados à área de Art e Design com idades compreendidas entre os 15 e os 25 anos.

A não esquecer também a semana que antecederá o festival: espectáculos musiciais, dos quais se destaca o Quarteto de Moscovo. As sessões decorrerão na Escola de Música e no Casino Solverde.

CINANIMA: PROVA DE DESCENTRALIZAÇÃO CULTURAL

Vamos provar ao Porto e a Lisboa que sabemos fazer e manter coisas únicas. «Esta é a posição do presidente da Câmara de Espinho face à edição deste ano do Cinanima, em entrevista ao Festival. Romeu Vitó diz não querer deixar estagnar o Cinanima e, para isso, «já é tempo de pormos a funcionar a Lei do Mecenato e de sensibilizar a Secretaria de Estado da Cultura e apoiar estas realizações. Só assim existirá maior poder de intervenção e qualidade». O secretário de Estado da Cultura, Pedro Santana Lopes, vai ser convidado a estar presente na entrega de prémios do Festival, estando já confirmada a participação do primeiro-ministro, Cavaco Silva, na Comissão de Honra, aguardando-se também a resposta do Presidente da República.

Romeu Vitó, também presidente do Cinanima, pensa mesmo na hipótese de acolher em Espinho um Instituto Superior de Cinema, «um projecto já em estudo». No entanto, o Cinanima 90 vai receber do Município uma verba idêntica à do ano passado (7.500 contos), acrescentando-se o facto de existir, agora, a possibilidade de se poderem ver filmes em vídeo e, logicamente, contando com a inflação», explicou o presidente da Câmara Municipal de Espinho.

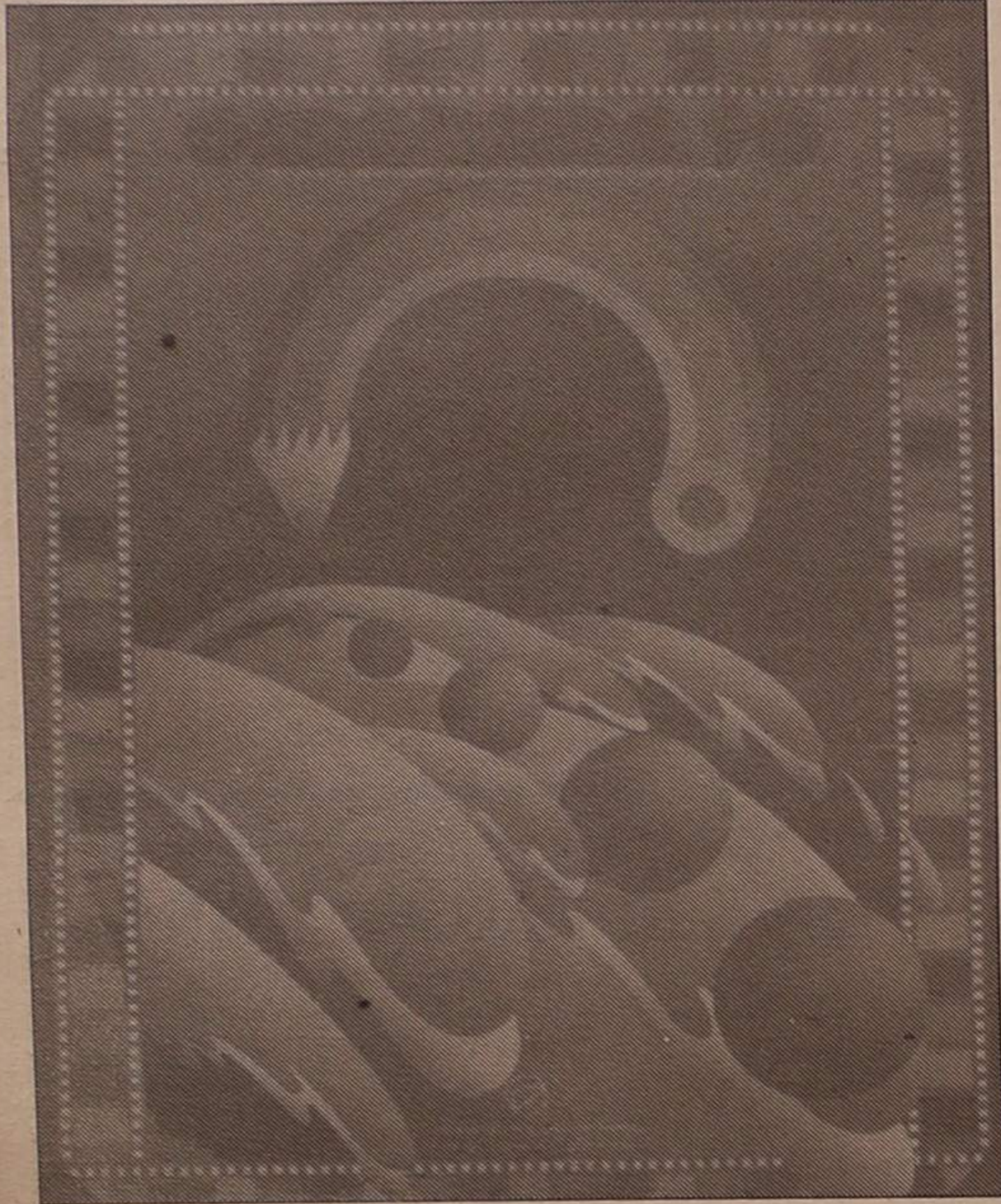

O cartaz da 14.ª edição do CINANIMA

decorrerão entre 13 e 18 de Novembro.

«O Filme Animado Checoslovaco», inédita em Portugal.

São já conhecidas as retrospectivas que acompanharão as obras a concurso, nomeadamente, ciclos dedicados à Inglaterra, através da obra de John Hallas;

Das longas-metragens, os responsáveis destacam as produções francesa e espanhola, respectivamente, «Robinson Crosoe» e «Peraustrina 2004».



JOSÉ MANUEL AFONSO GOMES DE ALMEIDA

MISSA DO 1.º ANIVERSÁRIO

Sua família manda celebrar missa no próximo dia 25 de Outubro, quinta-feira, pelas 19 horas, na Igreja Matriz desta cidade, agradecendo a todas as pessoas que se dignarem assistir a este piedoso acto.



CHUVAS INUNDARAM CASAS

As fortes chuvadas que se abateram sobre Espinho, na passada terça-feira, inundaram as ruas da cidade, formando um caudal na Rua 13, até ao mar.

A dificuldade de escoamento das águas levou os Bombeiros Voluntários a responder aos pedidos de auxílio de quatro casas particulares, nas ruas 41, 14, 12 e 8 e dos balneários do Estádio Comendador Manuel Oliveira Violas. Casos sem gravidade, portanto.

DIA TRÁGICO NA ESTRADA DO PICOTO

Um brutal acidente na estrada do Picoto (prolongamento da Rua 19), cruzamento para Guetim, quando eram cerca das 16 horas do passado dia 11, e que envolveu dois veículos ligeiros (um Renault 5 e um Seat Ibiza), provocou dois mortos: Jorge Manuel Sapajo Sousa, de 41 anos, residente em Espinho e Joaquim da Costa Teixeira, de 26 anos, domiciliado em Oliveira de Azeméis.

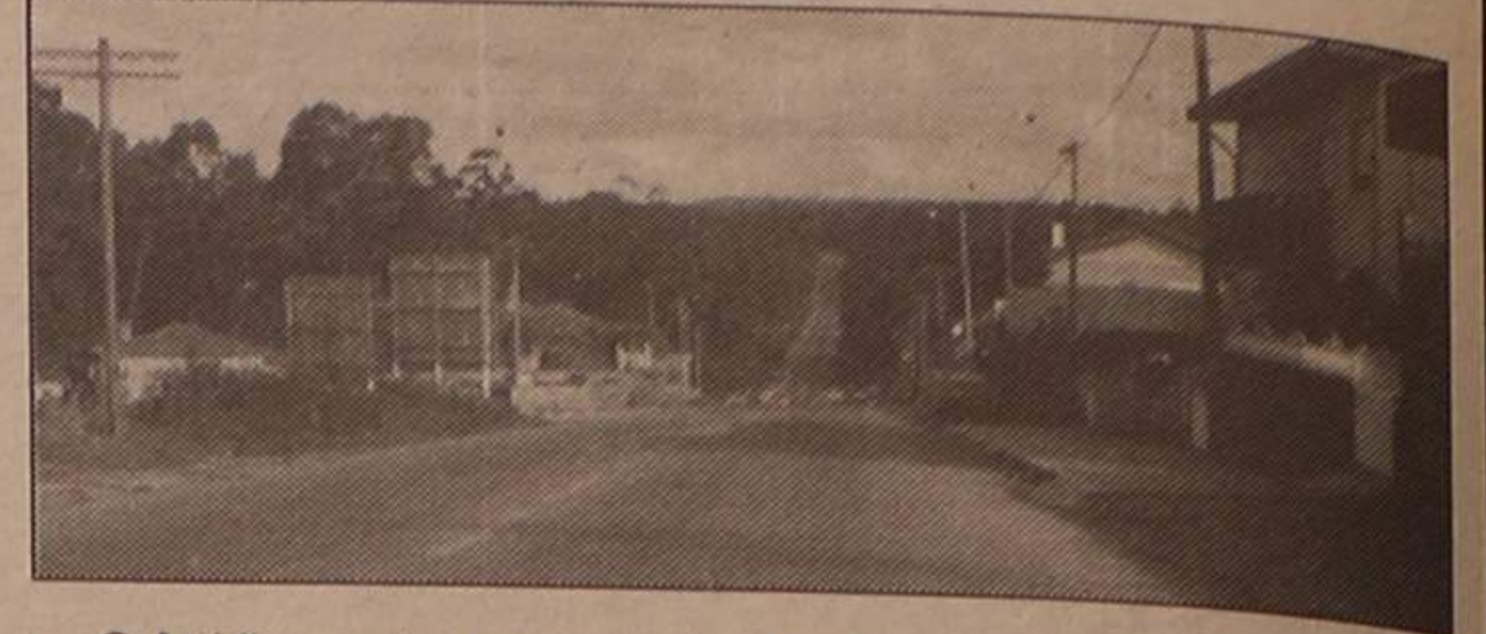

O fatídico prolongamento da Rua 19 ou estrada do Picoto. É realmente um convite à alta velocidade...

Compareceram no local as duas corporações de Bombeiros da cidade e a Guarda Nacional Republicana de Espinho. No mesmo dia, um pouco antes das 20 horas, na Rua 19, um carro bateu violentamente na motorizada em que se deslocava a jovem de 16 anos, Ana Carla Fortuna de Castro Pinho, projectando-a cerca de 20 metros para a frente. A vítima foi transportada pelos Bombeiros Voluntários de Espinho para os hospitais de Espinho e S. João

por o seu estado ser considerado grave.

A semana que passou nas estradas de Espinho, foi, de facto trágica. Nos dias quatro e seis, respectivamente, nas ruas 4 e 33, ocorreram dois acidentes que envolveram automóveis e motorizadas. De acordo com dados da PSP de Espinho, de ambos os acidentes resultaram danos materiais e ferimentos nos condutores

das motorizadas.

Ainda segundo dados da Polícia de Segurança Pública, no passado dia 12, foi detido um indivíduo por agressão a uma menor estudante e resistência ao agente que o deteve. O indivíduo, deficiente mental, foi enviado ao Tribunal de Espinho. A registar também, na semana que passou, mais duas queixas por agressão e uma por furto de velocípede.

ASSEMBLEIA MUNICIPAL, AINDA...

Não desejamos maçar os nossos leitores, mas também não queremos deixar de continuar o semanal relato dos acontecimentos relacionados com a Assembleia Municipal.

CASTRO DE OVIL

A terceira reunião da terceira sessão, realizada em 15 do corrente, abriu com uma recomendação do PS sobre a Estação Arqueológica do Castro de Ovil, e Nuno Barbosa, naturalmente, foi o vogal encarregado de a explicar: o Castro de Ovil reveste-se de grande importância para o estudo do povoamento da nossa costa litoral. E resumiu, de seguida, os objectivos da proposta: pretende-se salvaguardar o que se encontra no Castro, totalmente abandonado.

Os vogais, que a seguir intevieram, limitaram-se a apoiar o documento.

Jorge Carvalho: Apoiamos a Recomendação mas temos dúvidas quanto à sua execução, da capacidade da Câmara para o fazer.

Do PSD, Graziela Marques Pires manifestou a concordância do seu partido e acrescentou: A Câmara não pode fazer mais nada a não ser manter o diálogo com o IPPC e renovar a sua intenção de disponibilidade para oferecer espaço físico para receber o espólio...

A Recomendação, que se transcreve parcialmente, foi aprovada por unanimidade.

A Câmara Municipal promova, de imediato, estudos arqueológicos fundamentados em metodologias cientificamente comprovadas, evitando situações de degradação ou que assentem em bases pouco sólidas, como sucedeu num passado recente.

ENSINO SUPERIOR

A recomendação seguinte veio do CDS e mereceu alguma atenção da Assembleia.

Pretendia aquele partido que a Câmara Municipal, mormente através da sua repartição técnica, estude a viabilidade ou disponibilidade de podermos vir a acolher entre nós uma Escola Superior (Ensino Superior).

Correia de Araújo resumiu a ideia principal: Era só para a Câmara começar a pensar em agarrar a oportunidade se ela surgir.

Depois vieram algumas críticas à forma que não à essência da proposta.

José Camarinha, do PSD, anunciou que o seu

partido não considerava correcta a recomendação por enformar de uma errada metodologia, pois que, na sua opinião o estudo proposto não deve, para já, ser entregue à Repartição Técnica.

Sugeriu uma alteração, o mesmo fazendo Jorge Carvalho, que foi mais crítico: É uma moção eivada de grande provincialismo por causa do preâmbulo e das explicações do vogal do CDS. E acrescentou: O que interessa é saber se Espinho tem ou não necessidade de um ensino especial ou se há muitos espinhenses deslocados para longe por falta desse ensino.

Aceites as duas sugestões a Recomendação votada por unanimidade foi a seguinte: Que a Câmara Municipal estude a viabilidade ou disponibilidade de podermos vir a acolher entre nós, Ensino Superior.

DEFICIENTES

A terceira recomendação a ser apreciada do PS, tinha a ver com os deficientes motores, expressão mais tarde alargada para deficientes motores e sensoriais.

Por parte deste partido subiu à tribuna António Mota que na sua curta intervenção se limitou, quase, a resumir o preâmbulo da recomendação: O papel dos deficientes é importante na sociedade e nos serviços que eles podem prestar e é necessário cuidar dos sítios a que precisam de ter acesso.

Sem contestação a Recomendação foi votada favoravelmente por unanimidade.

ESCOLA DOMINGOS CAPELA

O último documento, também uma recomendação, era subscrito por Saudade Teixeira Lopes, da CDU que a defendeu.

Precedida de quatro considerandos, que na opinião da senhora vogal a justificam a recomendação ficou como se segue:

1 - A Câmara procede com carácter de urgência, à expropriação dos terrenos para a construção da Escola Preparatória Domingos Capela (C+S).

2 - Estabeleça contactos com o Ministério da Educação para uma rápida concretização da referida construção.

Foi aprovada por maioria.

SEMANÁRIO REGISTADO
NA DIRECÇÃO-GERAL DE COMUNICAÇÃO SOCIAL SOB O N.º 41/37
FUNDADO EM 27 DE MARÇO DE 1932 POR BENJAMIM DA COSTA DIAS

DEFESA DE ESPINHO

PROPRIEDADE DA EMPES - EMPRESA DE PUBLICIDADE DE ESPINHO, LDA., MATRICULADA NA CONSERVATÓRIA DO REGISTO COMERCIAL DE ESPINHO SOB O N.º 59, FOLHAS 30 DO LIVRO C-1, COM O CAPITAL SOCIAL REALIZADO DE UM MILHÃO E QUARENTA MIL ESCUDOS □ REDACÇÃO E ADMINISTRAÇÃO NA RUA 26, N.º 601, 2.º ESQUERDO, APARTADO 39, 4501 ESPINHO CODEX - TELEFONE 721525 □ MAQUETAGEM NA EMPES □ FOTOCOMPOSIÇÃO E IMPRESSÃO NAS OFICINAS GRÁFICAS DE "O COMÉRCIO DO PORTO", 4000 PORTO □ TIRAGEM MÉDIA DE 3.500 EXEMPLARES □ DEPÓSITO LEGAL N.º 1604/83 □ MEMBRO DO IPIR - INSTITUTO PORTUGUÊS DE IMPRENSA REGIONAL

APARTADO 39
4501 ESPINHO CODEX
PORTE PAGO

