

DEFESA DE ESPINHO

BIBLIOTECA DE ESPINHO
N.º 10.26
D. 10.26

APARTADO 39
4501 ESPINHO CODEX
PORTE PAGO
ANO 59 • NÚMERO 3056
25 DE OUTUBRO DE 1990
PREÇO: 50\$00

DIRECTOR: ÁLVARO GRAÇA

SEMANÁRIO

FUNDADOR: BENJAMIM COSTA DIAS



Director-Geral foi recebido na Câmara

Desburocratização e modernização

VEIO A ESPINHO UM DIRECTOR-GERAL

**CULTURA E TURISMO
— 55 MIL CONTOS EM 1991**

MUITAS (E REPETIDAS) PERGUNTAS NA ASSEMBLEIA MUNICIPAL

Por muito que o presidente da Mesa da Assembleia «ralhe» com os vogais, a verdade é que não consegue impor uma metodologia coerente: é que perguntas são perguntas e todos os floreados, bonitos que sejam, não passam disso mesmo.

O rol dos acontecimentos, desta vez, vai no

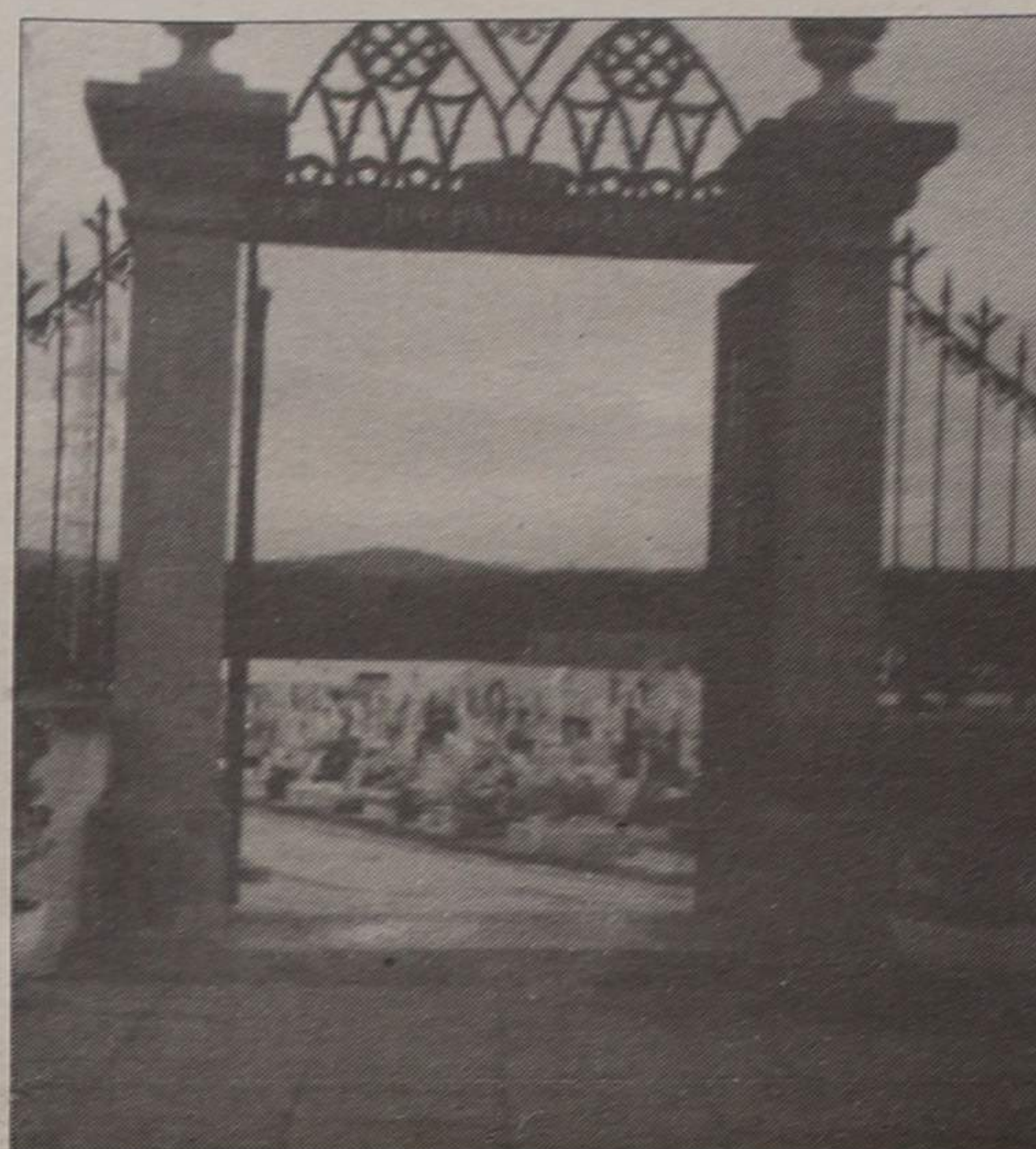

Cemitério de Anta, solução à vista.

interior. Permitam-nos, no entanto, lembrar - e o dia de Finados já não vem longe - que no princípio,

foi o Cemitério de Anta, mas no fim é outro cemitério qualquer... Com o devido respeito.

HOJE

SUCATA AMONTOA-SE JUNTO À PSP

CENÁRIO CHOCANTE EM SILVALDE

UM PINHAL NA CIDADE

BANQUEIROS NO HOTEL SOLVERDE



LOULÉ: O «OLÉ» DOS «TIGRES»

Futebol de Salão

ATLÉTICO DE ESPINHO CONFIRMA PROMOÇÃO

DESPORTO

SÁBADO AZIAGO PARA O VÓLEI ESPINHENSE

Andebol

DERROTA NO FIM

"LITO" MORREU HÁ UM ANO

Faz nesta quinta-feira um ano que nos deixou para sempre o dr. José Manuel Afonso Gomes de Almeida, o popular "Lito", que desempenhava as funções de presidente da Câmara Municipal de Espinho.

É uma efeméride, triste, que não podemos deixar de assinalar, não por qualquer razão (apenas) de ordem pessoal, mas porque ela está no pensamento de uma grande parte da população espinhense.

O vazio deixado por essa morte mantém-se. "Lito" é dos poucos mortais que consegue contrariar a ideia de que «quem desaparece esquece». Ele confirma, de facto, que «os mortos são os invisíveis mas não são os ausentes».

Em muitos locais por ele frequentados, em vida, em termos particulares e profissionais, a sua figura é frequentemente recordada, numa homenagem às suas raras qualidades morais e intelectuais.

Muitos quase não acreditam que «Lito» morreu. E já se passou um ano que ele deixou de comparecer em muitos lugares públicos desta cidade que tanto amava. Não vai ser fácil esquecê-lo...

A. G.

PEQUENOS ANÚNCIOS

Advogados

FERREIRA DE CAMPOS E DULCE OLIVEIRA CAMPOS - Advogados. Rua 11, n.º 877 - Telef: 722210 - 720805 - Espinho

J.A. MOREIRA DE SOUSA - Escritório: Rua 23, n.º 773 - 1.º Dt.º (ao lado da Caixa de Crédito Agrícola), Telef. 722022 - 4500 Espinho. Residência: Souto - Silvalde. Telef. 722037 - 4500 Espinho.

Boa mesa

A. VARINA - Almoços, jantares, petiscos. Aberto todos os dias. Rua 2, n.º 129 - Telef. 724630, Espinho.

Empregos

EMPREGADA COMERCIAL - Precisa-se. Com experiência. Contactar Telef. 721358.

BABY SITTER - Aceita serviço. Telef. 056/72949.

DESENHADOR ACEITA TRABALHOS - Para fazer em casa. Arquitectura e electricidade. Contactar telef. 724772.

EXPLICAÇÕES DE INGLÊS DO 5.º AO 12.º ANO. P/ COM (F.C.E.) - FIRST CERTIFICATE OF ENGLISH. CONTACTAR TELEF. 721064.

Médicos

CLÍNICA DENTÁRIA DR. CARLOS RAMOS PEREIRA - Av. 8, n.º 784 - 1.º Espinho. Telef. 723472. Rua Elias Garcia, 55-1.º - Ovar - Telef. 52401.

Vendas

VIVENDA - Com 300 m2 de área, mais arrumos de 70 m2 e quintal. Telef. 720325.

VENDE-SE CASA PRONTA A HABITAR - Em Paramos. Com quintal e pomar, mais ou menos 1600 m2. Contactar telefone: 726290.

CABELEIREIRO - Recheio de salão. Bom preço. Contactar: Rifer Hairfashion. Telef. 726821, Centro Comercial Solverde 1 - Loja Q.

VENDE-SE AMSTRAD 1512 hd20 COLORIDO - Melhor oferta acima de 160 C. Telef. 721455 até às 18.30 horas.

POR APENAS 500\$00

CARRINHA TOYOTA HIACE - 9 lugares. Ótimo estado. Telef. 722938.

BALCÃO FRIGORÍFICO - Vende-se só a parte fria. Com 2,5 m. Em ótimo estado de conservação. Ótimo para café. Telef. 724294.

VÁRIOS TERRENOS EM ESPINHO. Várias áreas, algumas com projecto aprovado. Todos abaixo da Avenida 24. Telef. 306945.

AO GOLF - ESPINHO. ARMAZÉM C/ 400 m2 área coberta. C/ 200 m2 área descoberta. Tudo recheado em vinhos. 3 carrinhos de caixa fechada. Telef. 306945.

VENDO BONITO T3 DÚPLEX - 2 Lugares gar. individual, 3 banhos, cozinha, mobilada em mogno, pavimentos em madeira e mármore. Aceito condições de pagamento. Telef. 306945.

T2 EM ESPINHO - Lugar de garagem. Ótima área, 10.600 c. Telef. 306945.

MIRAMAR T3 - C/ lug. Garagem. 3 banhos, terraço c/ 50 m2. Boas vistas. Marque já a sua visita. Telef. 306945.

T3 + 1 - PRAIA DA GRANJA - 3 frentes, sala c/ lareira, 3 + 1 quartos, 1 suite, garagem individual. Acabamentos de luxo, vendido todo mobilado. Telef. 306945. Serviços

VÍTOR LANCHAS - Estúdio de Vídeo Vítor Lanchas. Reportagem em vídeo e fotografia. Conversão de NTSC (EUA) e Secam (f) para sistema português (PAL). Conversão de 8 mm, super 8 e 18 mm para vídeo (BETA e VHS). O profissionalismo fala por si. Rua de Esmoães, Anta., Espinho. Telef. 725344.

FERNANDO RODRIGUES - Distribuidor dos papéis, colowall e outras marcas. Pavimentos de cortiça. Rua, 26, n.º 329 - Telef. 721739 - Espinho.

FOTO LIMA - Reportagens fotográficas e em vídeo, José Lima Granja, Bloco D, entrada 2 - r/c Esq.º - Bairros da Câmara.

Alugueres

ALUGA-SE CASA PEQUENA - Com 1 quarto, com banho e cozinha. Até fins de Junho. Em Espinho. Contactar telef. 720385 das 19 às 20 horas.

PRECISA-SE APARTAMENTO OU CASA - Com 3 quartos, por 6 meses. Telef. 725379.

Já foi instalada

COMISSÃO DE ACOMPANHAMENTO DAS CONTRAPARTIDAS DO JOGO

A terceira sessão ordinária da Assembleia Municipal entrou na recta final, esgotados que foram os documentos a apreciar no período Antes da Ordem do Dia e que foram quatro: Uma recomendação do CDS, uma moção e uma deliberação do PS e uma recomendação da CDU.

SEMÁFOROS PARA PEÕES

Começamos pela recomendação do CDS, subscrita, como sempre, por Correia de Araújo que vinha integrada do croquis que acompanha estas notas.

aprovada a recomendação que se segue: **Que a Câmara Municipal promova a resolução deste caso, de forma tão urgente quanto possível, recorrendo a esta ou outra solução que tenha por mais viável e conveniente, ou por forma a evitar situações menos agradáveis que daqui possam advir.**

BAIRRO DA PONTE DE ANTA

Esta recomendação da CDU que transcrevemos na íntegra, mereceu, também a unanimidade da Assembleia. Pelo que se ouviu refere uma situação que no dizer de Saudade Teixeira Lopes já

todos os esforços para que o projecto urbanístico do Bairro da Ponte de Anta seja urgentemente completado e se proceda ao ajardinamento da zona envolvente».

CONTRAPARTIDAS DA ZONA DE JOGO.

... E não há-de ser a última vez que este assunto aparece na Assembleia. Agora pela mão do PS, esta deliberação continha três pontos. No entanto, uma voz se levantou logo para considerar desnecessário o último ponto. Foi Jorge Carvalho: **Está aqui um terceiro ponto que não devia**

no Parque da cidade e outro na zona da beira-mar: esperando que a Secretaria de Estado do Turismo reveja o despacho, contemplando as decisões dos órgãos autárquicos do concelho».

2. «Recomendar à Câmara Municipal que, na sequência das decisões dos órgãos autárquicos, tome medidas que visem uma implementação dos projectos dentro de prazos realistas e com fundamnetação técnica adequada, dentro das regras de transparência técnica adequada, dentro das regras de transparência que norteiam a Administração Pública.»

O Último documento a ser

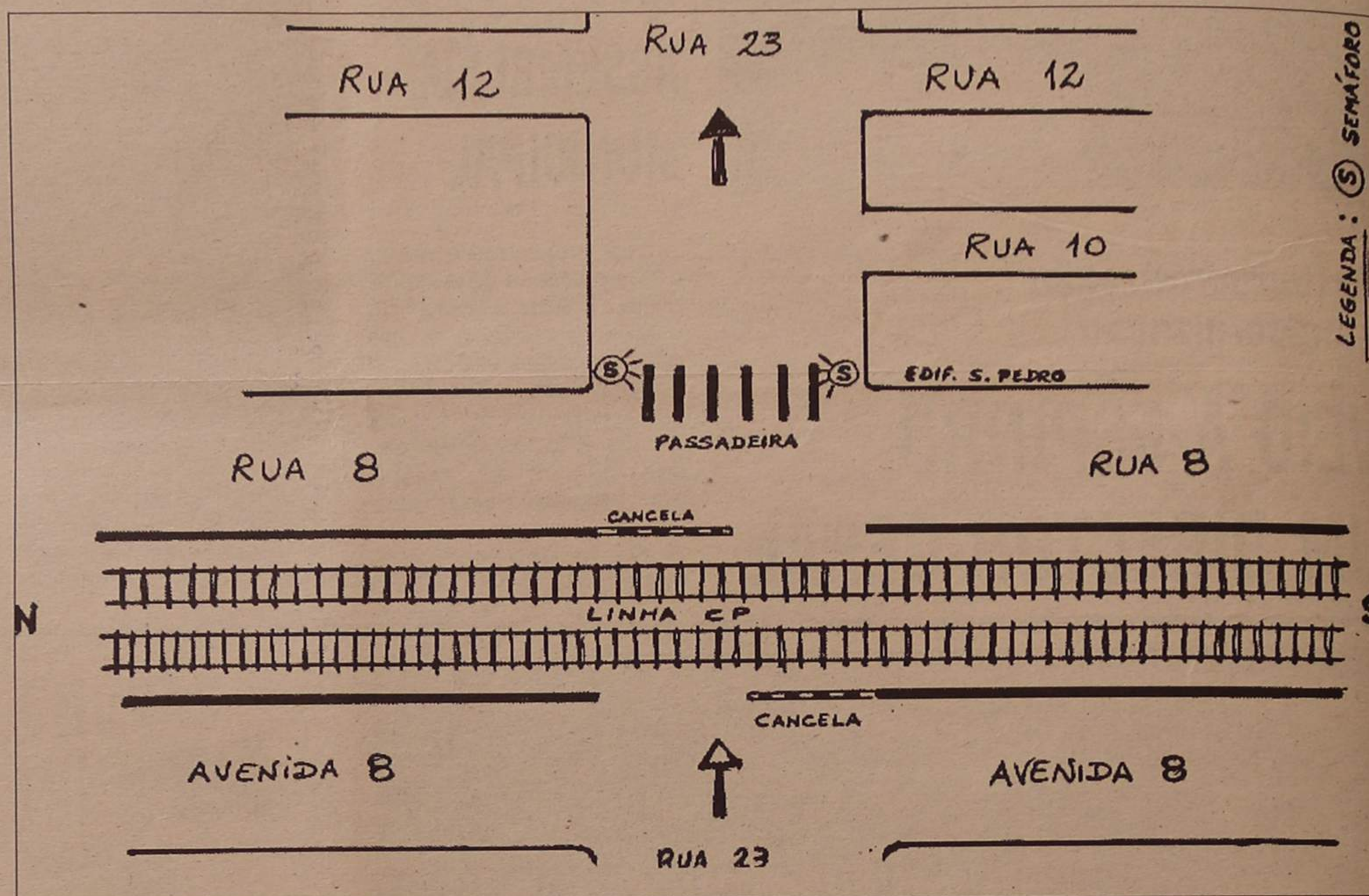

Solução do CDS para o cruzamento da rua 23 com a rua oito

O documento vinha enformado de um longo preâmbulo de que destacamos a seguinte passagem: ... sendo grande o número de viaturas que circula (em bicha) na Rua 23, junto à passagem-de-nível, bastará que um dos veículos pare, por alguns momentos junto da passadeira, para que, atrás dele se detenham todos os restantes, alguns mesmo em plena via-férrea.

E mais à frente: **várias serão, as soluções, mas não deixamos de referir uma delas: dois semáforos só para peões conforme esboço.**

A recomendação não provocou polémica de maior a não ser, por analogia, lembrar outras situações semelhantes.

O PSD pela voz de Ricardo Catarino também manifestou a sua concordância, **dada a forma como a moção veio redigida, não inviabilizando outras soluções...**

E por unanimidade foi

trazida a esta Assembleia outras vezes, enquanto que para Nuno Barbosa é uma questão de dignidade: **Vamos - PS - defender esta proposta porque há uma coisa que se chama dignidade de habitação.**

"RECOMENDAÇÃO"

«Considerando que, decorridos mais de 10 anos da construção do Bairro Social da Ponte de Anta, ainda não foi completado o projecto aprovado;

Considerando que é desagradável ver o estado degradado e de abandono dos terrenos que envolvem os edifícios, nomeadamente os que confrontam com a via pública;

"A ASSEMBLEIA MUNICIPAL DE ESPINHO DELIBERA:"

«Recomendar ao executivo camarário que proceda a

estar porque compete à Mesa proceder à instalação da Comissão de Acompanhamento das Contrapartidas do Jogo, que era o que se pretendia e toda a Assembleia concordou.

O PS acabaria por retirar o referido ponto depois de Ferreira de Campos ter dado por instalada a Comissão, que ficou constituída por Jorge Carvalho, pelo PSD, Ricardo Catarino, pelo PS e Correia de Araújo, pelo CDS.

Foi ainda introduzida uma alteração no ponto e a deliberação foi aprovada por unanimidade, com o seguinte teor:

1. «Tornar público o seu descontentamento pelo facto de não terem sido respeitadas as posições tomadas por unanimidade nos órgãos do município que incluíam nos projectos de investimento a construção de dois hotéis (um

apreciado no período da Antes da Ordem do Dia foi uma moção, também do PS sobre a «Brandão Gomes».

A proposta sofreu algumas alterações consensuais e ficou com a seguinte redacção: **Que a Câmara Municipal de Espinho tudo faça para respeitar o nome e preservar e recuperar os elementos históricos mais significativos da Fábrica de Conservas, Brandão Gomes, fábrica que foi um marco da Revolução Industrial em Portugal, sendo até hoje o maior meio de propaganda do nome de Espinho, para que, assim, se faça história de um passado que foi benéfica para o bem comum desta cidade através de filhos seus que, por obras suas, levaram longe e engrandeceram o nome desta terra que a todos nós é querida.**

Finalmente a Ordem do Dia, que continuará em próxima reunião.

PASSA-SE LOJA EM ESPINHO

Com três pisos, dois wc, bem situada.

Assunto urgente.

Bom preço

Contactar telef. 720393

ESCOLA DAS MARINHAS-2 COM CENÁRIO VERGONHOSO

Todo o cenário que envolve a Escola Primária das Marinhas-2 é vergonhoso e chocante, pensamos ser a zona de Silvade mais abando-

nada pelo poder autárquico.

O largo que antecede a entrada no recreio da escola, está coberto de lama. Na ida e no regresso das aulas, as crian-

ças ficam em estado lastimoso,

Lamentável é que se tenha deixado chegar ao Outono (que mais parece Inverno) sem que se fizesse algo pelo local.

Só com botas de água os moradores poderão sair e entrar em casa «incólumes». Aquilo mais parece um charco do interior, longe dos povoados, e



Em termos pedagógicos, está a ser prestado um péssimo serviço às crianças da Escola Primária de Marinhas-2. A lama e o lixo sujaram as roupas, os corpos e as almas...

A PROPÓSITO DO «ESPECTÁCULO» JUNTO À ESQUADRA DA POLÍCIA...

Os veículos que se amontoam junto da esquadra policial, são o reflexo do desleixo de quem tem responsabilidades e vem adiando «sine die» a resolução de um problema antigo.

Em causa está a falta de um edifício próprio, onde fossem instalados os serviços e cubresse tudo aquilo que faz de um bom pedaço da Rua 23 um «cemitério» de todo o tipo de veículos.

Trata-se, sem dúvida, de um feio espectáculo ao ar livre, de quando em quando «valorizado» com a chegada de veículos que participaram neste ou naquele acidente.

Um dos mais notados, por exemplo, é o furgão que ia sendo tumbido do casal francês que há bem poucas semanas sofreu um acidente grave na passagem-de-nível da rua 20.

Todos os restantes veículos que ali se encontra têm, concretamente, a sua história. Na sua grande maioria terão sido roubados e foram depois recuperados pela polícia.

O problema está em fazer de uma rua central um «depósito»

tão chocante aos olhos de quem passa.

Este reparo, que dirigimos especialmente à Câmara e à PSP, vem na sequência do que

preocupa com isso.

Um outro exemplo têm-o na Rua 28, por sinal a meia dúzia de metros da esquadra policial. Ali, um carro de



Carro sem rodas, um dos «bilhetes postais» da Rua 28...

fizemos há oito dias relativamente aos automóveis que apoderecem na via pública e ninguém se

matricula estrangeira, não tem rodas do lado esquerdo e, em seu lugar, foram colocados caletes para o manter de «pé».

Em muitas cidades há uma lei que impede que os veículos estejam no mesmo lugar, estacionados, mais de trinta dias, findo os quais serão rebocados pelas autoridades depois de avisados os proprietários respectivos.

É importante que a autarquia proceda com urgência a esse tipo de limpeza. Mas atenção, nada de simples transferências de um para outro local, de uma para outra rua. Não falta espaço na periferia onde possa ficar esse depósito de montões de chapa e veículos apodrecidos pelo tempo, incluindo os que vêm sendo colocados na Rua 23. Depois, é tudo uma questão de desburocratização que permite leiloar, em público, os veículos recolhidos. São almoedas que muitos não dispensam e poderão vir a proporcionar boas receitas.



Pequeno (mas muito feio) «cemitério de automóveis» junto da esquadra da Polícia

PINHAL NA CIDADE - O QUE AINDA RESTA!

Numa cidade praticamente sem árvores, dominada pelo betão, a existência de um pinhal é coisa impressionante, poucos serão os que reparam nele, mas é um facto que existe e aqui bem perto de nós.

Fica em plena Rua 19, ali junto ao posto abastecedor de combustíveis da Mobil, portanto a escassas dezenas de metros do centro.



Escapou, até hoje, não sabemos como, mas deve ser por pouco tempo. Talvez que nas gavetas camarárias já existe por lá algum projecto para em seu lugar vir a nascer uma vivenda, um supermercado ou um banco.

São algumas dezenas de pinheiros que conseguiram resistir ao tempo e aos homens. Ignora-se, repetimos, qual vai ser o seu destino e até quando os vemos ali, tão homogêneos, formando quadro raro no centro da cidade.

Noutro qualquer país, talvez viessem a ser poupados. Na Grécia, por exemplo, eram concerteza. Mas aqui é Portugal e é Espinho. Aqui, não existem leis que obriguem à preservação das árvores, e os homens têm uma sensibilidade e uma cultura diferentes. Pelo sim pelo não, fica o conselho para quem gosta de recordações, que suba a Rua 19 até à «Mobil» e ali dispare a sua máquina fotográfica ou filme, durante dois minutos, o bonito pinhal existente...

SAPATARIA

DEBILADY

Representante de
**MARCAS DE PRESTÍGIO
E QUALIDADE**

**RUA 19, N.º 343
ESPINHO**

PENTAMOTOR
AGENTES

HONDA

MAZDA

Alfa Romeo

STAND - OFICINA ASSISTÊNCIA: RUA 3, N.º 316 - ☎ (02)720316/725559 - 4500 ESPINHO (Portugal)

PODE SER ÚTIL

FAMÁCIAS DE SERVIÇO

Cidade

Turno D - Quinta-feira, Teixeira, Avenida 8 (Centro Comercial Solverde); sexta-feira, Santos, Rua 19, n.º 263; sábado, Paiva, Rua 19, n.º 319; domingo, Higiene, Rua 19, n.º 293; segunda-feira, Grande Farmácia, Rua 62, n.º 457; terça-

-feira, Teixeira, Avenida 8 (Centro Comercial Solverde); Quarta-feira, Santos, Rua 19, n.º 263.

Freguesias

Anta - «Farmácia Anta», Estrada de Anta, telef. 721109
Paramos «Machado», estrada 109, telef., 726388
Silvade «Conceição Barreiros», telef. 720278

TELEFONES ÚTEIS

Cidade

Câmara Municipal, 720020 e 721800, Junta de Espinho, 724418, Registo Civil, 720599, Tribunal Judicial, 722351, Correios, 720335, Bombeiros Volun-

tários de Espinho, 720005, Bombeiros Voluntários Espinhenses, 720042, Hospital, 720327 e 721141, Polícia de Segurança Pública, 720038, Guarda Nacional Republicana, 720035, Rádio-Táxis Costa Verde, 720118, Rádio-Táxis Unidos, 722232, Táxis do Largo da Graciosa, 720010, Táxis do Largo José Salvador, 723167, Repartição de Finanças, 720750, Jornal «Defesa de Espinho» e Agência de Publicidade «Empres», 721525, Centro de Saúde, 721167, Extensão de Saúde da Rua 31, 720664.
TÁXI ALTOS CÉUS - 726295.

Freguesias

Anta - Junta de Freguesia, 726453, Extensão de Saúde, 725810, Paróquia, 720315.

Paramos - Junta de Freguesia, 722710, Paróquia, 722059, Centro Social, 722005.

Guetim - Junta de Freguesia, 724226., Paróquia, 723478.
Silvalde - Junta de Freguesia, 724017, Paróquia, 722026, Unidade de Saúde de Silvadiño, 723642, Unidade de Saúde da Marinha, 723101.

TRANSPORTES

Comboios

Para Aveiro (transvias) - 5,27 (não se efectua aos sábados, domingos e feriados oficiais) *6.29 (não se efectua aos domingos e feriados oficiais) *7.15 *8.15 *9.34 *11.02 *11.52 *12.41 *13.15 (não se efectua aos sábados, domingos e feriados oficiais) *14.08 *15.31 *15.40 *17.15

*17.58 *18.14 (não há aos sábados) *18.43 *19.27 *20.02 (não se efectua aos sábados, domingo e feriados) *20.25 *21.34 *22.35 *1.09*.

Para o Porto (transvias) - 5.46 * 6.51 * 7.28, 7.39 e 8.10 (não se efectua aos domingos e feriados oficiais) *8.47 (não se efectua aos sábados, domingos e feriados oficiais) *9.35 *11.13 *12.10 (mão se efectua aos sábados, domingos e feriados oficiais) *13.00 *13.19 *14.54 *16.47 *18.01 *18.41 *18.56 (não há aos sábados) *19.55 *20.44 (não se efectua aos sábados, domingos e feriados oficiais) *21.31 (não há aos sábados) *22.15.

Urbanos

Graciosa-Anta-Graciosa - 7.35 a) * 9.30 * 12.35 a) * 14.10 * 16.00 a) * 17.35 * 18.35 19.40.

Graciosa-Silvalde-Graciosa - 7.05 a) * 9.00 * 12.35 a) * 13.40 * 15.30 a) * 17.05 * 18.05 * 19.10 * 20.10.

a) Não se efectua aos domingos e feriados.

CAMBIOS

CHEQUES	Compra	Venda
Dólar (EUA)	132\$57,0	133\$10,2
Marco (Alem)	88\$05,9	88\$41,1
Franco (Fr)	26\$26,7	26\$37,3
Libra (Ingl)	261\$47,6	262\$52,4
Peseta (Esp)	1\$40,57	1\$41,13
ECU (CEE)	181\$93,5	182\$66,5
Lira (Itália)	0\$11,796	0\$11,844
Florim (Hol)	77\$89,4	78\$20,6
Franco (Bél)	4\$28,14	4\$29,86
Franco (Suíço)	104\$79,0	105\$21,0
Iene (Japão)	1\$06,22	1\$06,64
Coroa (Suécia)	23\$70,2	23\$79,8
Coroa (Nor.)	22\$68,5	22\$77,5
Coroa (Dinam)	23\$07,8	23\$17,0
Libra (Irl)	236\$27,6	237\$22,4
Dracma (Grécia 0\$87,475)	0\$87,825	0\$88,250
Dólar (Canadá)	113\$85,5	114\$31,1
Xelim (Austria)	12\$52,5	12\$57,5
Markka (Finl)	37\$17,5	37\$32,5
Rand (Áf. Sul)	52\$49,5	52\$70,5
Dólar (Austrál)	103\$79,2	104\$20,8
Pataca (Macau)	16\$56,7	16\$63,3

NOTAS E MOEDAS	Compra	Venda
Áf. Sul (Rand)	43\$00	49\$00
Alem. Oc. (Marco)	87\$55	88\$65
Austria (Xelim)	12\$45	12\$85
Bélg. (Franco)	4\$09	4\$31
Bras. (Cruzado) (a)	—	—
Canadá (Dólar)	114\$10	116\$10
Dinam. (Coroa)	22\$95	23\$35
Esp. (Peseta)	1\$38,90	1\$42,60
EUA (Dólar)	132\$10	135\$60
Finl. (Markka)	37\$00	37\$60
França (Franco)	26\$10	26\$60
Hol. (Florim)	77\$60	78\$60
Irlanda (Libra)	234\$60	238\$60
Itália (Lira)	\$10,8	\$12,2
Japão (Iene)	1\$00,5	1\$05,5
Nor. (Coroa)	22\$55	23\$05
R. Unido (Libra)	260\$10	264\$10
Suécia (Coroa)	23\$60	24\$10
Suíça (Franco)	103\$85	107\$55
Ven. (Bolivar)	2\$00	3\$00

CLÍNICA DE MEDICINA DENTÁRIA, ESTOMATOLOGIA, CIRURGIA ESTÉTICA E MAXILO-FACIAL

Acordos com: A CASA, ADSE, CGD, EDP, SAMS, SAD, PHILIPS e RABOR

- DR. JORGE PACHECO - Médico Dentista
- DR. EVA PACHECO - Médica Int. Estomatologista
- DR. HORÁCIO MONTEIRO DA COSTA - Médico especialista, Cirurgia estética, maxilo-facial e Ortognática
- ORTOPANTOMOGRAFIA e TELERRADIOGRAFIA
- DR. M. GIESTEIRA DE ALMEIDA - Médico Especialista de Ouvidos, Nariz e Garganta, Otorrinolaringologista
- DR. LUIS AGRELOS - Médico especialista em doenças dos olhos
- DR. JOÃO RODRIGUES CARVALHO - Médico Especialista do Aparelho Digestivo, Fígado, Pâncreas e Endoscopia Digestiva

Rua 8, n.º 381-1.º - 4500 ESPINHO - ☎ 722718

Gabinete de Radiologia de Espinho

DR. J. NUNES DE MATOS
DR.ª MARIA DO CARMO VASCONCELOS
MÉDICOS ESPECIALISTAS - RAIOS X E ECOGRAFIA

Consultório: RUA 20 N.º 1.436-R/C DT.º - TELEF. 721975

Horário: das 9 às 18.30 horas

JANTAR CONCERTO E ESPECTACULO
BOITE COM ESPECTACULO
SALAS DE JOGO, BANCADO, SLOTS e BINGO ao nível das melhores da Europa
CINEMA e CAFETERIA

CLÍNICA DE MEDICINA DENTÁRIA DE ESPINHO

DR. ILÍDIO D'OLIVEIRA SANTOS
MÉDICO DENTISTA

Acordo com as Entidades:
ACASA; CGD; ADSE

Rua 16 (esquina Rua 19), n.º 545-1.º Dt.ª A
Telef. 722931 - ESPINHO

PRECE A SANTA CLARA

Ó Santa Clara que seguiste Cristo com a tua vida de pobreza e oração. Faz que, entregando-nos confiantes à Providência do Pai Celeste, no inteiro abandono, aceitemos serenamente Sua Divina Vontade. Rezar esta oração com nove Ave-Marias, durante nove dias, com uma vela acesa. No nono dia deixar a vela queimar. Fazer três pedidos, um de negócios e dois impossíveis. Publicar no nono dia. Mesmo sem ter fé será atendido. — M.C.O.

SIMON, S. A.

COMPRA E VENDA DE PROPRIEDADES

RUA 28, N.º 574 — TELEF. 725454 — 4500 ESPINHO

EMPES

CASINO SOLVERDE ESPINHO

— GALERIA DE ARTE —
EXPOSIÇÕES DE ARTES PERMANENTES

FÁBRICA DE MÁRMORES E GRANITOS DA TABUAÇA

VITORINO LOPES DA CRUZ,
SUCRS., LDA.

LUGAR DE ESPINHO - S. FÉLIX DA MARINHA
VILA NOVA DE GAIA
APARTADO 205 - 4503 ESPINHO CÓDEX
TELEFONE 720565

FUNDADA EM 1897

PARA COMPRAR BOM CAFÉ

Casa **ALVES RIBEIRO**
TORREFACTOR DE CAFÉ
ESTABELECIMENTO DE VENDA AO PÚBLICO
RUA 19, N.º 294 ☆ ESPINHO

MUNICÍPIO DE ESPINHO
CÂMARA MUNICIPAL

EDITAL N.º 73/90

ROMEUS ASSIS MARQUES VITÓ, PRESIDENTE DA CÂMARA MUNICIPAL DE ESPINHO:

Faz público por este meio, que tendo o edital desta Câmara n.º 50/90, de 6 de Junho, saído com inexactidão, se faz a seguinte rectificação ao mesmo: onde se lê «... Tarifas a cobrar pelo Fornecimento de Água, serão as seguintes», deve ler-se «... Tarifas a cobrar pelo Fornecimento de Água, por m3 serão as seguintes».

E para constar e devidos efeitos se passou este e outros de igual teor que vão ser afixados nos lugares do estilo e publicados nos jornais «Defesa de Espinho», «Maré Viva» e «Espinho Vareiro». E eu, (ilegível), Directora do Departamento de Administração Geral e Finanças, o subscrevi.

Espinho, 12 de Outubro de 1990.

○ PRESIDENTE DA CÂMARA,
Romeus Assis Marques Vitó

CASINO SOLVERDE ESPINHO

HOJE, QUINTA-FEIRA, DIA 25, ÀS 21H30
ORQUÍDEA SELVAGEM — M/12 anos
DE 26 A 28

CENAS DA LUTA DE CLASSES
EM BERVELY HILLES — M/16 anos
SEXTA-FEIRA, ÀS 24 HORAS
BOM DIA MENINAS — M/12 anos
SÁBADO, DIA 27

O PREDADOR — M/16 anos
MATINEE INFANTIL
ALADINO E A LÂMPADA MARAVILHOSA
— Todos
DE 29 A 31

TELHADOS DE NOVA YORK — M/16 ANOS

CINEMA
TEL. 720238

LIGA DOS COMBATENTES HOMENAGEIA NUNES DOS SANTOS

O Núcleo de Espinho da Liga dos Combatentes vai prestar homenagem, em 3 de Novembro, ao dr. Manuel Nunes dos Santos, «por relevantes serviços prestados à Liga, durante os seus

mandatos como presidente do núcleo desde 1965 a 1975.» Para o efeito, será realizado um jantar em sua honra, num hotel local, para o que vão ser convidadas entidades civis e militares.

As inscrições para esse jantar estão abertas até ao próximo dia 27, na sede, à Rua 43 n.º 474-1.º, Sala C, às 5.ªs feiras, das 21 às 22 horas, ou aos sábados das 10 às 11. Qualquer contacto pessoal pode ser feito através dos seguintes telefones: 722489 (Pinheiro); 721570 (Almeida); 723428 (Rocha); 720481 (Pinto) e 723415 (Apolo).

HOMENAGEM AOS MORTOS

Ainda por iniciativa da Liga dos Combatentes, vai realizar-se pelas 11.30 de 2 de Novembro uma romagem ao cemitério da cidade, com honras militares. Uma força do Regimento de Engenharia de Espinho estará presente. Será depositada no Ossário da Liga uma coroa de flores.

Pelas 12 horas haverá missa no cemitério em sufrágio da alma dos associados falecidos.

CRIANÇAS EXPÕEM NA BIBLIOTECA

Trabalhos executados pelas crianças nos ateliers que decorreram durante a animação da praia da Baía vão ser expostos na Biblioteca Municipal. A exposição estará patente a partir do próximo dia 22 até ao dia 26, e poderá ser visitada entre as 10 e as 17 horas. Esta iniciativa está a cargo dos Serviços Culturais da Câmara Municipal de Espinho.

MELHOR ALUNA DA GOMES DE ALMEIDA

Marta Esmeralda Simões Rola, residente em Silvalde foi a aluna que melhor classificação obteve no conjunto dos 10.º, 11.º e 12.º ano, na Escola Secundária do Dr. Manuel Gomes de Almeida. No final do ano lectivo findo, Marta Simões teve média de 19 valores, no 12.º ano, e média de 18 nos 10.º e 11.º anos.

Alfabetização em Espinho EXTENSÃO EDUCATIVA INICIOU NOVO ANO LECTIVO

"A Educação de Adultos deverá contribuir para a compreensão e o respeito pelo diversidade dos costumes e das culturas, tendo em vista a paz e a cooperação, tanto no plano nacional como no internacional", refere o esquema das Considerações Gerais sobre a Educação de Adultos da Extensão Educativa de Espinho. Há 11 anos a funcionar no concelho, esta variante do ensino continua a ser, em 1990, bastante participada. Cinquenta e cinco adultos estão já inscritos nos cursos de Alfabetização (4.ª classe) e muitos mais no Ensino Básico, num total de cerca de 19 cursos que funcionarão este ano por todo o concelho.

São pessoas com idades compreendidas entre os 20 e os 30 anos (poucas excepções entre os 50 e os 60 anos), na sua maioria mulheres quem os frequenta. São trabalhadores, quase todos casados, com filhos e que durante alguns meses sacrificam o descanso e a família para dar continuidade a projectos interrompidos. O adulto-educando é, como refere a professora Julieta Pinho, "portador de saberes que lhe conferem uma cultura própria, expressão do contexto sócio-económico e cultural em que está inserido, e com motivações que decorrem fundamentalmente da necessidade de uma participação mais activa no quadro social em que se inserem".

A semelhança de anos anteriores, a Extensão Educativa concelhia distribuiu os cursos pelas freguesias. Em todo o concelho funcionarão

os cursos do 1.º ciclo (4.ª classe), três estão já a decorrer na Ponte de Anta, na sala da Comissão de Moradores do bairro habitacional do Fomento da Habitação; na Escola da Marinha II e na Escola do salão Paroquial. Os restantes três deverão começar brevemente.

também onde e quando realizados.

Relativamente ao Ensino Preparatório, nocturno, não se realizarão em Espinho, devido à insuficiência de alunos. Funcionará, no entanto, em Antas, na Escola Preparatória de Esboços, dois em Silvalde, nas instalações da Junta de Fre-

lar juízos críticos numa perspectiva de educação permanente" a Extensão Educativa promove actividades paralelas às aulas: projecção de diapositivos e filmes cedidos pela distrital, sessões de primeiros socorros, com o apoio dos Bombeiros Voluntários de Espinho e debates sobre saúde, pelo Centro de Saúde.

A animação cultural também tem espaço nestas acções de ensino; curso de artes decorativas, têxteis e pintura deverão funcionar ainda este ano lectivo e estarão abertos à comunidade em geral.

No que respeita aos horários, esses são elaborados de acordo com a disponibilidade dos formandos. Inicialmente programadas para iniciarem às 19 horas, as aulas serão sujeitas a um horário flexível, tendo em conta que "muitas vezes, o formando tem oito horas de trabalho diário, acrescido do tempo gasto nos transportes e trabalho doméstico", salienta a professora Julieta Pinho. Mas, acrescenta, apesar de tudo, "consegue-se um ambiente muito agradável; para além do ensino, os formandos conversam, expõem os seus problemas e formam grupos de amizade".

Tendo como lema "Saber fazer a Saber ver", a Extensão Educativa tem por objectivo final "colocar o adulto em situação de ser capaz de estudar e solucionar, com os outros, os seus problemas numa perspectiva de auto-formação e auto-avaliação".

Rosa Silva

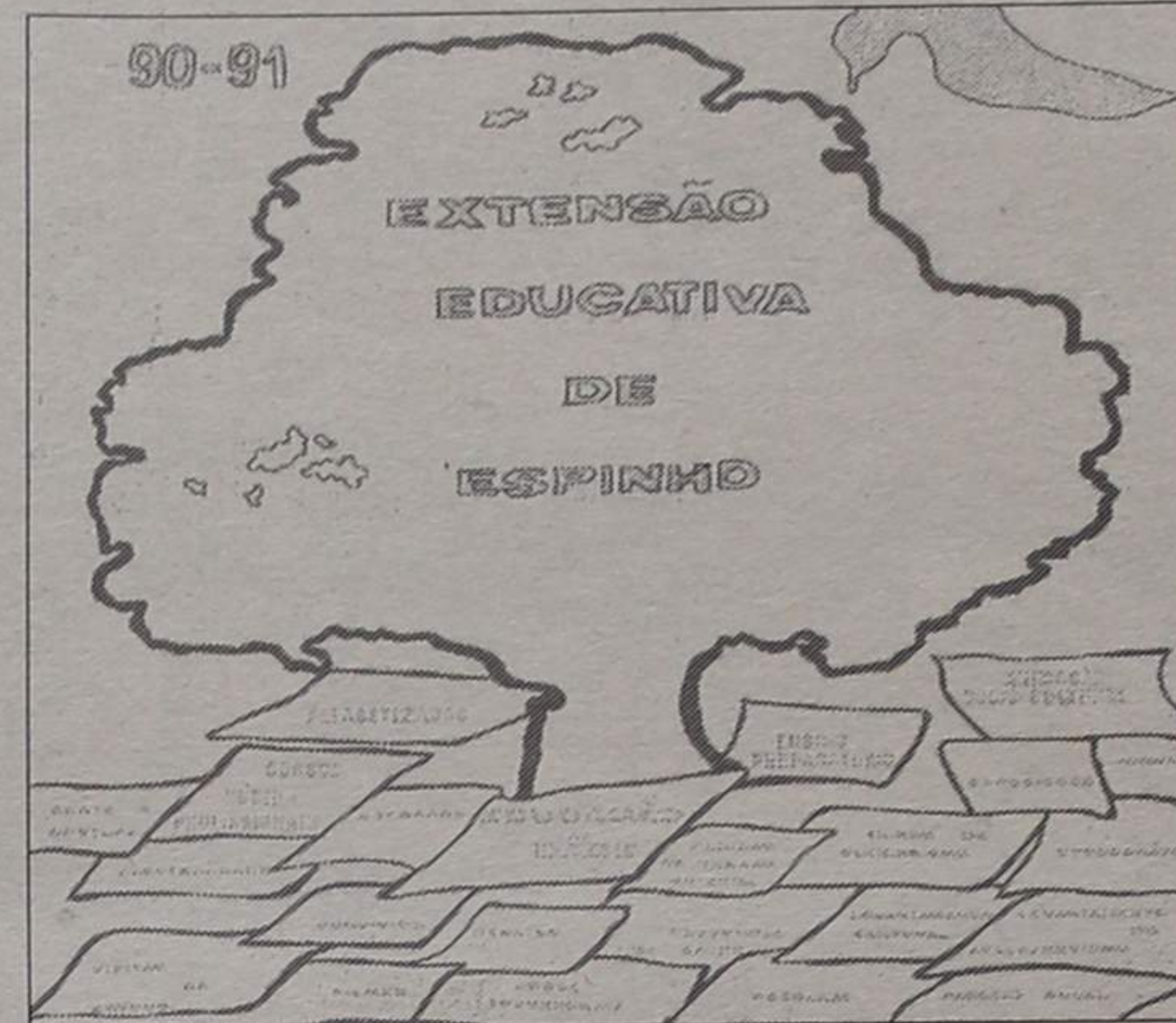

Os cursos sócio-profissionais funcionarão, em princípio, em Espinho e Silvalde. Esta componente não está ainda definida pois, segundo a professora Julieta Pinho, esperam-se respostas da Coordenação Distrital da Extensão Educativa. No entanto, e à semelhança do ano passado, deverão funcionar os cursos de Electricidade e de Corte e Confecção, não se sabendo

guesia e na Escola da Marinha I; e em Guetim e Paramos, nas Escolas do Ensino Primário.

ACTIVIDADES PARALELAS

E porque um dos objectivos dos cursos visa "a consolidação de hábitos de leitura, de pesquisa, de análise de relação, de decisão e outros que lhe permitam (ao adulto-educando) informar-se, utilizar a informação, formu-

STAND SANTOS

Comércio de Automóveis

PEUGEOT 205 GTL (Preto)	87	RENAULT TRAFIC 7 Lugares	86
TOYOTA COROLLA TWIN CAM 16	85	GOLF 1.6 GLD 5 Lugares	82
FORD FIESTA C	88	OPEL ASCONA 1.6 D-5 velocid. ...	84
FORD ESCORT 1.3 CL 5 portas ..	88	PEUGEOT 505 GRD 7 lugares	86
FIAT UNO 45S	86	FIAT PANDA 750 L	87
TOYOTA HILUX	88		

STAND — Rua 37 - B n.º 105 — Telef. 720400

ARMAZÉM — Rua 37 n.º 609 — Telef. 721390 — Espinho

PASSA-SE

CAFÉ SNACK-BAR EM ESMORIZ

Bom investimento — Só: 4 000 contos

Trata o próprio. Telef. 056 / 74541

† MANUEL DA FONSECA ZENHA

MISSA DO 2.º ANIVERSÁRIO
DO SEU FALECIMENTO

Sua família vem por este meio participar que será celebrada missa, por alma do seu ente querido, no dia 27, sábado, pelas 19 horas, na Igreja Matriz de Espinho. Desde já agradecem a todas as pessoas que possam comparecer.



JOSÉ ANTÓNIO GONÇALVES PADEIRO

AGRADECIMENTO



Sua esposa e filhos, vêm por este meio, agradecer a todas as pessoas que participaram no funeral do saudoso extinto bem como as que participaram na missa do 7.º dia.



DR. JOSÉ MANUEL AFONSO GOMES DE ALMEIDA

MISSA DO 1.º ANIVERSÁRIO
DO SEU FALECIMENTO

A Direcção do Sporting Clube de Espinho, recordando com muita saudade o que foi grande amigo e dedicado dirigente do clube, participa a todos os seus associados que manda celebrar missa, no próximo dia 27, sábado, pelas 19 horas, na Igreja Matriz de Espinho.

A DIRECÇÃO



DR. JOSÉ MANUEL AFONSO GOMES DE ALMEIDA

MISSA DO 1.º ANIVERSÁRIO
DO SEU FALECIMENTO

A Santa Casa da Misericórdia de Espinho, tendo tomado conhecimento da iniciativa do Sporting Clube de Espinho no sentido de prestar homenagem ao Dr. Lito Gomes de Almeida, deliberou associar-se ao facto, convidando todos os seus irmãos a estarem presentes à missa a celebrar na Igreja Matriz de Espinho, no próximo dia 27 de Outubro, sábado, pelas 19 horas.

A MESA ADMINISTRATIVA

**UM BOM NEGÓCIO
PARA HOMENS DE NEGÓCIOS:
GANHE DE 200
A MAIS DE 300 CONTOS!**



Agora, na aquisi o de um Renault 5 Soci t , Renault Express ou Renault Trafic, em contratos celebrados com a Renault Gest atrav s do Aluguer Renault em 36 meses, voc  ganha como nunca ganhou.

Esta oferta inclui as duas primeiras mensalidades gr tis.
Visite j  o seu Concession rio Renault e ganhe tudo isto e ainda mais!

Oferta limitada

PUBLICIS/CIESA



COMERCIAIS LIGEIRO RENAUD

Actividades Municipais

Plano de realizações para 1991

55 MIL CONTOS PARA CULTURA E TURISMO

A tempo e horas e como manda a legislação em vigor, a Câmara Municipal, na sua reunião de 16 do corrente, depois de ouvir a Comissão Municipal de Turismo, deliberou «aprovar o Plano de Realizações Turísticas para 1991 e os respectivos custos financeiros».

O Plano e os Custos são os seguintes:

Festival de Música de Verão.....	5.000.000\$00
Exposição de Filatelia Luso-Espanhola.....	1.500.000\$00
Cinanima.....	12.000.000\$00
Festival Nacional/Internacional de Folclore.....	5.000.000\$00
Batalha das Flores.....	2.000.000\$00
Marcha Nocturna Luminosa (S. João).....	1.500.000\$00
Festas da Cidade.....	10.000.000\$00
Animação Cultural do Verão (praia/rua).....	5.000.000\$00
Animação Cultural Popular de Rua.....	3.000.000\$00
Exposição de artesanato.....	10.000.000\$00
Total dos Custos previstos.....	55.000.000\$00

que a Câmara tivesse alguma coisa a ver com o caso (e parece que não tem).

Assim não pensará - é o que parece - a Direcção Regional de Educação do Centro, que em ofício datado de dum do corrente mês, dirigido à nossa Câmara, fazia um pedido e prestava uma informação.

qualquer responsabilidade pela conservação do mesmo.

Da acta desta reunião consta ainda, em relação a este tema: **A Câmara deliberou informar que continua recetiva a analisar sugestões conducentes à aquisição pelo Município do imóvel em causa.**

INICIAÇÃO MUSICAL NAS ESCOLAS PRIMÁRIAS

Se bem compreendemos alguns factos, a nossa Câmara através do pelouro da Cultura pretendia dar outro rumo à Iniciação Musical nas Escolas Primárias, extensiva no novo projecto a todo o concelho e teria pedido à Associação Cultural «Os Gambozinos» um orçamento dos serviços a prestar

para o efeito.

Esta Associação além do orçamento apresentou um ofício em que apontava algumas prioridades: **criação na cidade de um espaço - duas salas - adequado à centralização de actividades que, racionalizando o uso dos instrumentos e equipamentos... inverta também o método seguido até aqui.**

Isto e outras ideias exigiriam **deslocações dos professores (de «Os Gabozinos») em condições de exercício profissional em situação laboral condizente...**

Dai que o orçamento apresentado à Câmara andasse por mais de **seis mil contos** conforme se pode ver:

Professores de música: 608 horas por mês. Trabalhando

nove meses ficariam por 4.572.000\$00. A coordenação orçaria em 1.120.000\$00; um professor para oficinas, 432.000\$00 e o material necessário, também para os nove meses 90 contos.

A Câmara não aceitou a proposta e deliberou informar que a **necessidade de redução de custos** deverá levar a outra solução...

CAPELAS MORTUÁRIAS

A Comissão Fabriqueira da Paróquia de Espinho oficiou à Câmara informando: **... pusemos a concurso a primeira fase da construção das Capelas Mortuárias, que engloba toda a obra de betão armado... asseguramos a melhor tecnologia, escolhendo uma**

proposta cujo empreiteiro se obriga a executar a empreitada pela quantia de 21.700 contos.

No mesmo documento, a referida Comissão acentuou a **necessidade e urgência em concretizar a referida construção, o que é reconhecido unanimemente e ainda a obra é de carácter eminentemente público.**

A Comissão fabriqueira solicitou, também a **comparticipação da Câmara na totalidade dos custos da primeira fase.**

E a decisão do executivo foi a seguinte: **Inscrever a verba em questão no Plano de Actividades e Orçamento do próximo ano.**

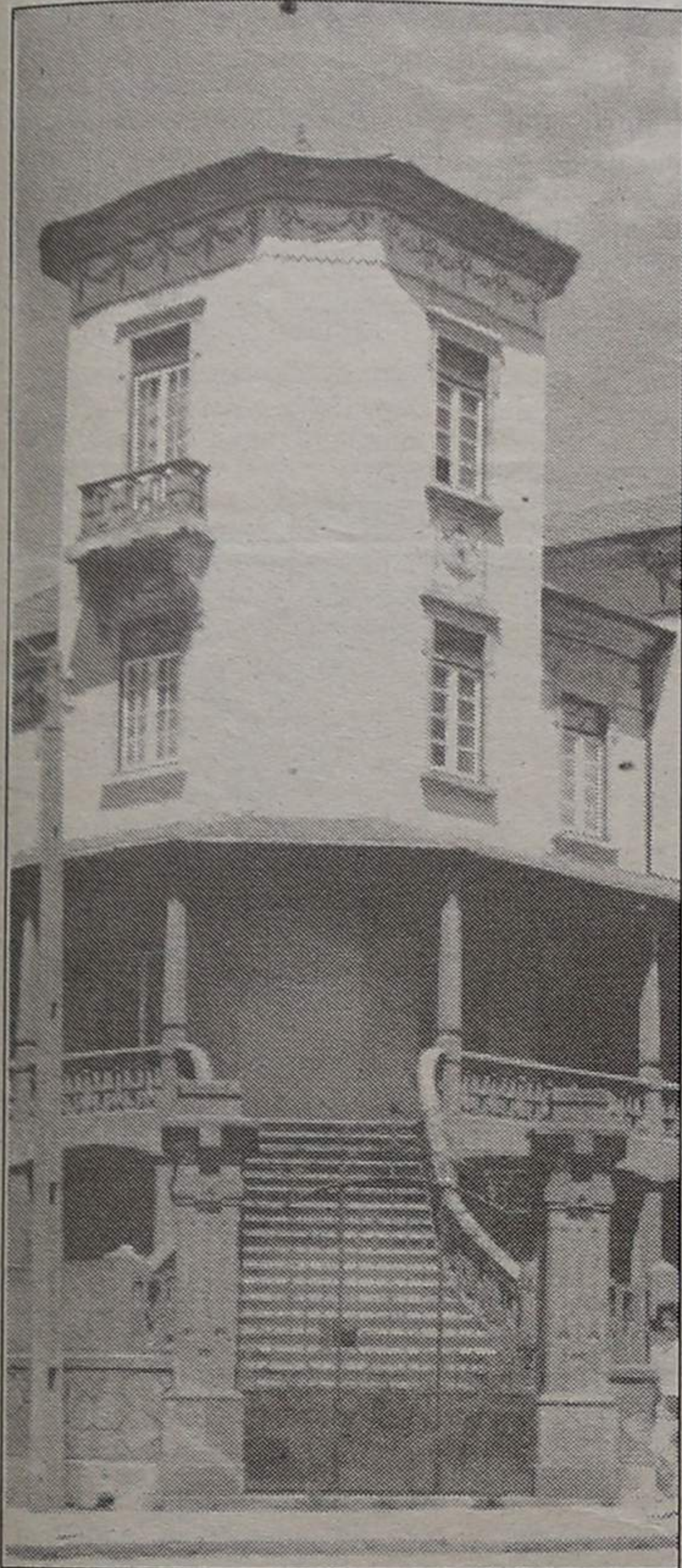

Por causa do Palacete da Pena, foi apresentada uma queixa ao Provedor de Justiça

Não conhecemos o Plano do ano passado nem a quanto montou nem tão pouco quanto se gastou no corrente ano.

Pensamos que, este que ora foi aprovado e no que se refere a algumas rubricas, não passa de um manifesto de intenções, circunstanciais.

PALACETE DA PENA

Serviu o edifício conhecido por Palacete da Pena durante alguns anos ao Ciclo Preparatório e, quando o deixou de ser, foi objecto de uma preparação geral - constou - por força do contrato e de forma a restituí-la ao estado de conservação inicial, isto é, do momento em que começou a ser utilizado. E ninguém imaginava

- A Direcção Regional do Centro **solicita à Câmara uma informação sobre a situação em que se encontram as negociações para a aquisição do imóvel mencionado** - o Palacete da Pena.

- A mesma entidade informou, ainda, o nosso município **que foi apresentada queixa do Provedor de Justiça em virtude de o edifício se encontrar devoluto e não ter sido feita a denúncia do contrato.**

Naturalmente que a Câmara tomou conhecimento, mas não se ficou por aqui, **deliberou informar aquela Direcção que o edifício em questão se encontra afecto ao Ministério da Educação, não sendo, portanto, imputável à Câmara,**

SOFIA
SOFTWARE INTEGRADO ADMINISTRATIVO

na linha do melhor Software Internacional
Compatível desde o PC até SISTEMAS RISC em UNIX

SOFIA
é o Software de Gestão
que sonhou para os Anos 90

Retail

— GESTÃO DE LOJAS —

Solução MULTIPOSTO extremamente acessível

... **Retail** resolve Hoje
o que outros prometem para amanhã ...

ICL

Sistemas UNIX V 3.2 e 4.0

· SPARC RISC
· 68 030

Sistemas MS-DOS, C-DOS

· 80 286
· 80 386
· 80 486



Presentes na INFORPOR 90
Stands 19 e 20

ACTIVIDADES MUNICIPAIS

Assembleia Municipal

SEGUNDA SESSÃO DE PERGUNTAS E RESPOSTAS

Confirma-se a debilidade do executivo, espartilhado em contradições que os partidos agravam com a sua incontinência verbal...

Reconhecer explicitamente que a Assembleia Municipal tem sido um órgão útil na vida autárquica de Espinho, é sublinhar uma redundância fastidiosa.

Quando acentuamos a morosidade do decorrer dos trabalhos evidenciando a "montanha" de perguntas postas ao presidente da Câmara, não escondemos o interesse que nos desperta a forma mais ou menos rebuscada como são postas e respondidas. A Assembleia não perde a sua dignidade própria por isso.

No entanto, estamos de acordo com Ferreira de Campos quando chama a atenção dos vogais para a administração do termo disponível, como o fez, também, na passada segunda-feira, 15 do corrente: **Espero que todos nós tenhamos concluído à saciedade a intervenção de perguntas ao senhor presidente tem de ser disciplinada. A mesa, nomeadamente o presidente vê-se confrontado com críticas da Comunicação Social e reconhece que há alguma pertinência nessas observações, porque nós temos a possibilidade de propor moções, recomendações, etc. e depois bombardeamos o senhor presidente com "n" perguntas e obviamente que isto é excessivo.**

Faço esta observação que nada tem de pessoal e - insistiu - isto tem de ser disciplinado. Não é funcional!

Muitas das perguntas poderiam ser feitas de outra forma, à porta da Câmara, em entrevistas ao sr. presidente.

Os senhores desculpem mas não estamos a dar uma imagem de operacionalidade!

Não concordamos com as formas avançadas por Ferreira de Campos, mas reconhecemos que a razão lhe assiste. E também não concordamos, minimamente, com o presidente Vitó quando numa intervenção afirmou: **Continuo a dizer que às quintas-feiras continuo a receber os senhores munícipes que comigo queiram dialogar directamente. Na rua também sou por vezes interpelado e não me esquivo; dentro do possível dou as respostas e há, ainda, as caixinhas que estão no átrio da Câmara para lá serem colocadas sugestões.**

Estamos mais de acordo com José Luís Peralta, quando levantou a voz em desagravo do papel da Assembleia: **à quinta-feira poderei dirigir-me ao presidente na minha qualidade de munícipe. Mas agora estou a interpelá-lo enquanto membro de uma Assembleia Municipal e as perguntas que lhe faço, quero que sejam públicas.**

Quanto às caixinhas, também não lhe achou graça nenhuma, Jorge Carvalho da CDU que, com algum agastamento, acusou: **É a terceira vez que o senhor presidente nos remete para as caixinhas...**

Mas dúvidas -penso- ninguém as tem de que alguns excessos se estão a cometer. Não intencionais, acreditamos!

Pensamos também que tantas perguntas, repetidas muitas, se revelem, mais tarde inconvenientes para os próprios partidos que as formulam.

Também em política, acreditamos na máxima: **in medio virtus.**

NUNO DA CÂMARA PEREIRA

E O SEU GRUPO DE GUITARRAS E VIOLAS

(Jantar e Espectáculo)

NO CASINO SOLVERDE

Dia 9 de Novembro — 22 horas

Bilhetes à venda na

Casa Vitó, Casino Solverde e sede do Sporting Clube de Espinho

Organização da secção de Voleibol do Sporting Clube de Espinho



1937 - 1987

LUIZ MEGRE BEÇA & CA., LDA.

CORRETORES DE SEGUROS

(Inscritos no Instituto Nacional de Seguros)

ESPECIALIZADOS EM SEGUROS INDUSTRIAIS, INCÊNDIO E LUCROS CESSANTES

LARGO ENG.º ANTÓNIO DE ALMEIDA, 70-8.º
4100 PORTOTELEF. 6000089 — TELEG. ORUGES
TELEFAX 6000088 — TELEX 24951 LUMBE P

PARQUE AUTO «RESIFÉRIA»

Rua 11, 186
ESPINHO

Informa e trata:

— Local — 2.ª a 6.ª das 17 às 19 horas
— Sábado das 10h30 às 12 horas

— EDIFÍCIO AMORIM: Telef. 7648267

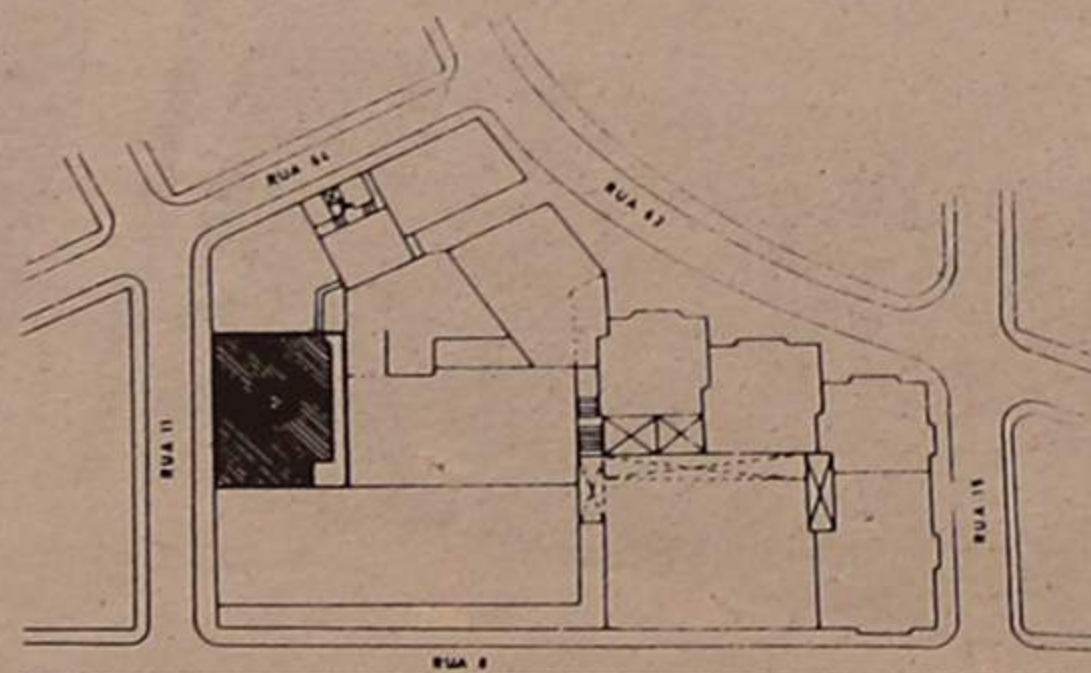

- Aparcamento para venda
- Prédio com elevador
- Facilidades de pagamento
- Consulte-nos
- Complete o investimento que iniciou ao comprar a sua habitação

DE ANTA, ZANGADO...

Manuel Faria é o presidente da Junta de Freguesia de Anta. Não tem andado lá muito satisfeito com a Câmara e, aqui há meses até "ameaçou" mandar pôr um caixão à porta da Domus.

Quando o encontrámos no átrio da sala da Assembleia a

com o senhor presidente e já lhe fiz a maior parte das perguntas, mas não podia de deixar de dizer uma coisa sobre o esclarecimento que o senhor - o presidente - deu aqui, faz hoje oito dias.

O senhor disse que a primei-

Quando ao cemitério, pronto, o prazo para apresentação das propostas termina no dia 21. A 22, no máximo a 23, já se deve saber quem vai dar seguimento à obra.

Quando a dizer-se que é a 1ª ou 2ª fase, pronto, não foi fase



Vista parcial da 1ª fase, das obras no cemitério de Anta.

cuja sessão comparece com pontualidade, patenteia, sempre, a sua constante preocupação com as coisas da sua freguesia.

Há dias interrogou-se, em viva voz, se levaria o mandato até ao fim.

Manuel Faria é o exemplo mais gritante das más consequências em termos de expectativas criadas pelas elevadas transferências de capital, nomeadamente no ano passado, porque este ano é o que se sabe. E as prometidas transferências de competências não são, por ora, coisa visível e palpável.

O CEMITÉRIO E NÃO SÓ

Mais que perguntar, Manuel Faria falou: Tive uma reunião

ra fase do Cemitério de Anta estava pronta. Pois eu convidado, e a esta Assembleia se assim o entender, a ver o que lá está: um muro feito a todo o comprimento, faltam os dois laterais, não tem água nem esgotos para as águas pluviais.

Espero que a Câmara tome isso em consideração porque as coisas, no cemitério de Anta, estão, realmente, más.

Falou também numas obras esquisitas no cruzamento da Rua 19 com a Rua Alminhas (Rua 36) que, entretanto foram suspensas.

Romeu Vitó ouviu com calma e um sorriso e respondeu: **Sim senhor, eu vou responder-lhe.**

Tudo o que falámos em conversa na semana passada, está a ter seguimento.

nenhuma, foi, digamos, uma obra de emergência, para que não viesse - como o senhor dizia, muitas vezes pôr aqui o caixão à porta.

O muro caiu. O muro lateral caiu, porque era um muro provisório. Como sabem - a Assembleia, pensamos - o cemitério não acabava ali (naquele muro). O cemitério tem que ir mais para sul, mas os terrenos não permitiam. Caiu, pronto.

Se foi por causa de uma máquina, não interessa... mas quero dizer-lhe - dirigia-se a Manuel Faria - que por Amor de Deus, o cemitério, a sul do cemitério, depois da proposta vir a concurso e vai ser feito...

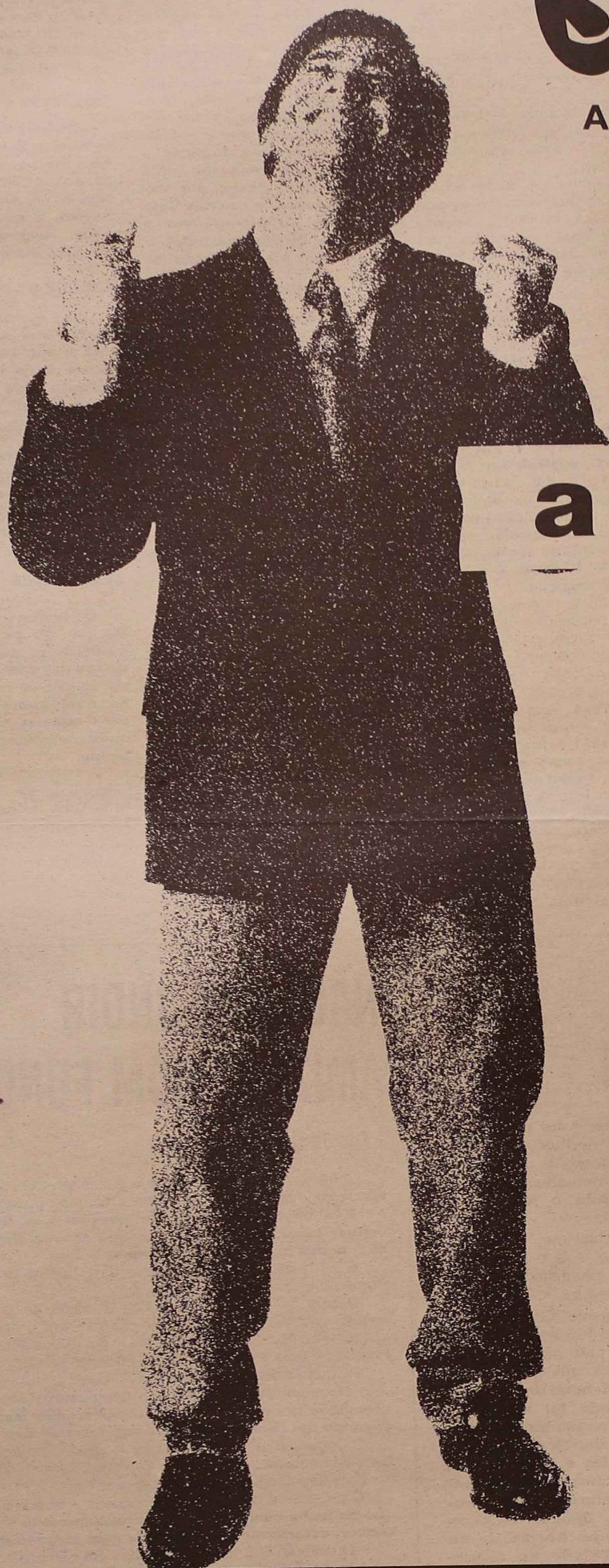

Seja um dos

Abrimos uma nova Sucursal na sua zona.

primeiros

Durante as primeiras 5 semanas,
abra a sua NovaConta.

a multiplicar

Poderá habilitar-se a um sorteio,
no qual os 5 premiados

o seu saldo

verão o seu saldo inicial
aumentado 5 vezes!

por 5

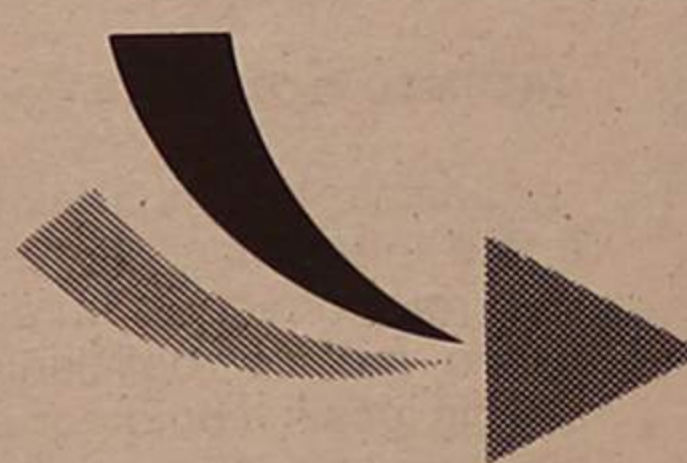

NovaRede

Banco Comercial Português

Inovação e Rapidez

Rua 18, 337 – 4500 Espinho

CÂMARA DE ESPINHO NA LUTA CONTRA A BUROCRACIA

Comemora-se hoje o Dia Nacional da Desburocratização. A Câmara Municipal de Espinho assinalou-o ontem na presença do Director Geral da Administração Autárquica. O Dr. Pedroso de Almeida, em representação do Secretário de Estado da Administração Local e Ordenamento do Território Nunes Liberato, quis tomar conhecimento do Programa de Desburocratização - Modernização Administrativa que a Câmara tem vindo a desenvolver desde 23 de Março último, dia da assinatura do protocolo entre a Secretaria de Estado da Administração do Território com a autarquia espinhense, no sentido da desburocratizar e modernizar os serviços camarários. Para tal, foi criada uma equipa, coordenada pela Vereadora Elsa Tavares, que tem vindo a desenvolver doze projectos de modernização, repartidos por três grandes áreas.

A primeira, englobando a organização e o funcionamento interno dos serviços, de forma a rentabilizar os recursos disponíveis. Nesta área é ainda estudada a transferência de competências do Município para as Juntas de Freguesia, «de forma a tornar a actividade administrativa mais célere e próxima dos destinatários», explica o plano descritivo dos projectos, que consistem também na realização de acções de formação e sensibilização nos domínios de gestão moderna para os atletas e quadros dirigentes.

A segunda área, dos circuitos, processos e formalidades visa a redução dos prazos e racionalização dos processos de Licenciamento de obras particulares dos circuitos de expediente.

A terceira e última área trata da comunicação com o público. Um dos seus projectos passa pela criação de um Gabinete de Acolhimento e Orientação, ontem inaugurado. O Gabinete pretende acolher, atender, acompanhar e orientar os munícipes de forma a evitar que ele perca muito tempo junto da administração. Resultado de um estudo efectuado junto da população e principais utilizadores dos Serviços Municipais, o Gabinete irá de encontro à preferência dos munícipes por um horário contínuo compreendido entre as 9 e as 17 horas.

Outro serviço dirigido ao munícipe é a Linha Livre Municipal, que lhe permitirá recolher informações, fazer sugestões ou reclamações sem necessidade de se deslocar aos serviços. A implementação de um sistema de atendimento contínuo, visando o alargamento do período de atendimento ao público é outro

dos projectos previstos no programa (ver «sistema de atendimento contínuo»).

Ainda desta área de comunicação com o público, projectou-se a criação do Boletim Municipal, de folhetos de divulgação da actividade municipal e um Guia do

Munícipe. Estes projectos deverão estar implementados até Maio do próximo ano de acordo com a programação e planificação efectuadas pela equipa de desburocratização e modernização da Câmara Municipal de Espinho.

SISTEMA DE ATENDIMENTO CONTÍNUO: POPULAÇÃO DO CONCELHO É FAVORÁVEL

O projecto consiste em alargar o período de atendimento ao público e tem por objectivos permitir aos munícipes a melhor utilização dos serviços e a diferenciação dos horários de atendimento. Para conhecer as expectativas dos munícipes relativamente a esta questão, a autarquia realizou um inquérito à população do concelho, através de uma amostra de 5 por cento da população eleitoral proporcionalmente distribuída pelas cinco freguesias e cinco por cento dos utentes mais assíduos nos serviços tais como feirantes, empreiteiros, construtores civis, inquilinos da Câmara, colectividades, estabelecimentos comerciais e industriais, hoteleiros e similares.

Dos dados obtidos, a análise traduziu as opções das pessoas mais intervenientes e interessadas que englobam 10 por cento de jovens até 30 anos, 61 por cento de adultos e 29 por cento de idosos com 65 ou mais anos. De acordo com os dados, constatou-se ainda que a grande maioria dos munícipes utiliza os serviços da Câmara apenas «algumas vezes» ou «raramente», sendo relativamente poucos (17%) os que utilizem «com frequência».

O atendimento que os munícipes recebem nos serviços é maioritariamente considerado de «boa» ou «muito boa qualidade» (62%), situando-se as opiniões mais favoráveis entre as pessoas idosas (73%) e entre

as pessoas que acorrem à Câmara «com frequência» (85%). Em contrapartida, as opiniões mais desfavoráveis situam-se entre os jovens até 30 anos (47% razoável) e entre as pessoas que «raramente» ocorrem à Câmara (44%).

NOVO SISTEMA DE ATENDIMENTO QUER-SE CONTÍNUO

Em relação à proposta de um novo sistema de atendimento, a população inquirida manifestou-se clara e maioritariamente favoravelmente a um horário de atendimento contínuo de oito horas, com fecho indiferenciado às 17 ou 17.30 horas.

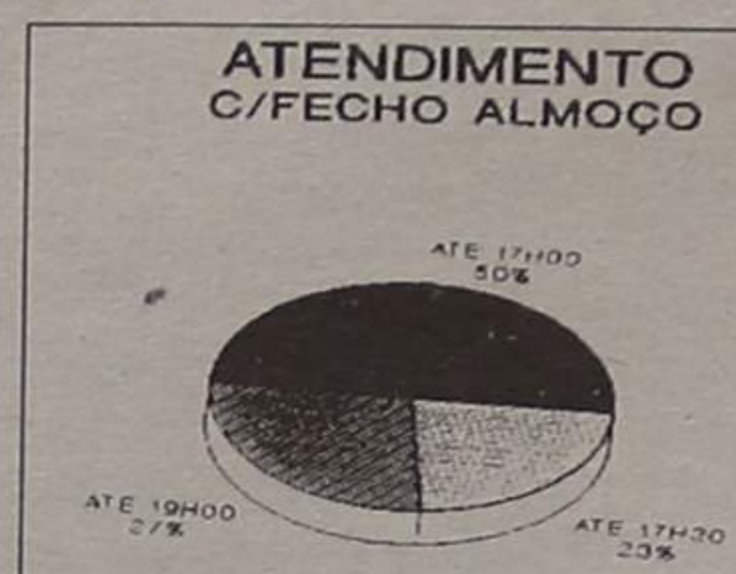
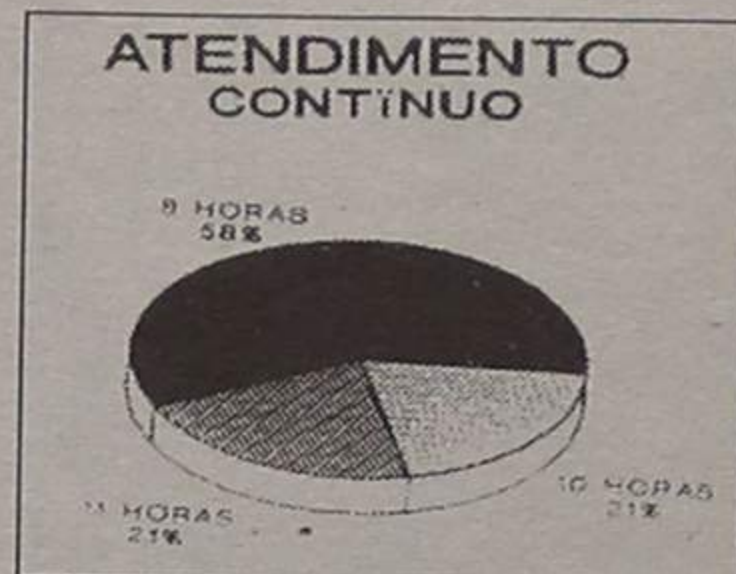

Esta preferência constatou-se em todos os grandes grupos de idades (jovens, adultos e idosos) e quase sem diferenciações relativamente à sua acorrência aos serviços (com frequência, algumas vezes ou raramente).



As pessoas que qualificam o atendimento recebido apenas como razoável, optam maioritariamente por um horário de 10 ou 11 horas

Cinanima 90

... E LEVANTE-SE O PANO

«The Late Show» o último espectáculo dos realizadores suíços Martin Stiker e Robert Muller é um dos filmes apurados para competição na 14.ª edição do Cinanima, o Festival Internacional de Cinema de Animação que decorrerá entre 13 e 18 de Novembro em Espinho. O filme retrata cenas de rua, à noite; uma bomba-relógio, uma luta, uma prostituta à espera de clientes... David, com um quadro de Mona Lisa desce a rua e dois jovens tentam fazer um filme. A decrépita Estátua da Liberdade é retirada, enquanto a bomba-relógio continua a tiquetaquear. Esta obra tem a

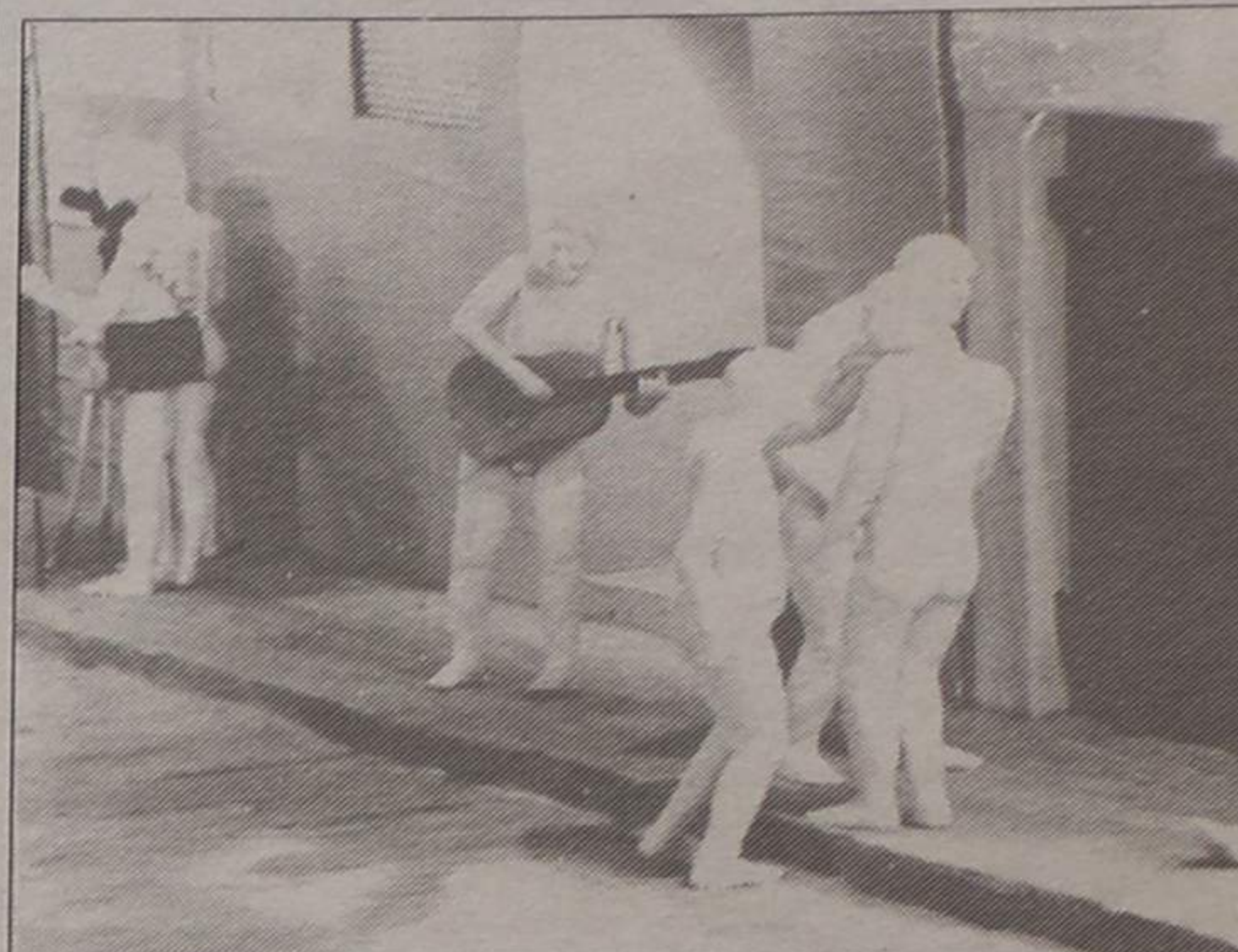

«The Late Show», de Martin Stiker e Robert Muller, um dos filmes em competição

duração de 14 minutos e 50 segundos, sendo a banda sonora da responsabilidade de Herbie Kopf.

A selecção deste filme esteve a cargo do Júri Português, constituído por Mário Augusto (crítico de cinema da RTP), Manuel Matos Barbosa (realizador de cinema de animação) e Manuel Dias (pintor).

Quanto ao Júri Internacional, esse é constituído por Sérgio Fernandes, um realizador português ligado à produtora Bei-Filmes, Rao Heidmets (vencedor do Cinanima/89), Les Brew (responsável do «Office National du Film» do Canadá), Jacques Remy Girard (dos estúdios franceses «Folimages») e Antti Peranne, um autor finlandês.

CINEMA DE ANIMAÇÃO NAS ESCOLAS

Porque «a importância do Cinema de Animação na educação e formação dos jovens é por demais evidente quando se pretende que a criatividade e imaginação conduzam o processo formativo da criança».

O Cinanima vai realizar conferências sobre cinema de animação na Escola Secundária Manuel Laranjeira e na Escola Industrial de Espinho, nesta última com alunos da Escola Secundária de Esmoriz. Serão oradores os cineastas David Ehrlich e Gaston Roch, personagens que se têm dedicado ao ensino, orientação e direcção de «ateliers» de animação destinados e crianças.

Na semana que antecede o Cinanima, a primeira de Novembro, a organização do Festival quer que a música se faça ouvir em Espinho. Para tal, está prevista a realização nesse período, de quatro sessões de música erudita estando, para já, confirmadas as actuações do Quarteto de Piano de Moscovo (dia 11) e um Recital de Fausto Neves (dia 9).

PGA

(PROVA GERAL DE ACESSO AO ENSINO SUPERIOR)

O ingresso no ensino superior, passa por uma boa **PROVA GERAL DE ACESSO**. O Externato Oliveira Martins abriu inscrições para aulas de preparação para a prova geral de acesso ao ensino superior.

INFORMAÇÕES E INSCRIÇÕES:

Secretaria do Externato
nas ruas 19/21 n.º 769/783
Telefone 721468 · ESPINHO

JORGE FERNANDO GOMES PEREIRA

AGRADECIMENTO

Sua família, vem por este meio, agradecer a todas as pessoas que participaram no funeral do seu ente querido. Comunicam que a missa do 7.º dia, será rezada, sábado, dia 27, pelas 19 horas, na Igreja Matriz de Espinho.

SILVINO RODRIGUES DA CONCEIÇÃO

AGRADECIMENTO

Sua família, profundamente sensibilizada, vem por este meio, agradecer a todas as pessoas que participaram no funeral do saudoso extinto, bem como a todos quantos assistiram à missa do 7.º dia.

CRÉDITO AGRÍCOLA MÚTUO TEM NOVO REGIME

O Conselho de Ministros aprovou um novo regime jurídico das Caixas de Crédito

Agrícola Mútuos, visando adequar a respectiva disciplina normativa às actuais condições do sistema

financeiro português no quadro comunitário.

O novo regime pretende dotar as Caixas Agrícolas de melhores condições de exploração e rentabilidade e, simultaneamente, melhor disciplina a sua actividade de modo a garantir a segurança das poupanças que lhes estão confiadas.

Com principais aspectos deste novo regime, destacam-se:

A constituição de um sistema integrado do crédito agrícola mútuo concebido como estrutura de responsabilização entre diversas Caixas e uma Caixa Central; o reforço da acção de supervisão do Banco de Portugal e da Caixa Central; a exigência de um capital social mínimo de 500 mil contos para as Caixas que não adiram ao sistema integrado. Em suma, este novo regime conduzirá ao reforço da solvabilidade do sistema e à sua viabilização nas exigentes condições, do futuro mercado único dos serviços financeiros.

EMPREGADA DOMÉSTICA

PRECISA-SE

PARA O CENTRO DE ESPINHO. PEDE-SE REFERÊNCIAS.

HORÁRIO DAS 8H30 ÀS 14H30

TELEF.: 72 35 12 ou 72 51 59

Pessoa 34 anos, pretende emprego compatível c/ as suas habilitações

HABILITAÇÕES: a) 2.º semestre Instituto Superior Administração e Gestão ISAG; b) Curso Programação Cobol; c) Curso Gestão Stocks Norma; d) Curso Sistema Operativo MS/DOS, LOTUS 123, MS/WORD (CISAL); e) Curso Comércio Externo (ICEP); f) Curso Gestão Financeira; g) Curso Jovens Empresários; h) Div. cursos aperf. e acompanhamento: IVA, IRS, IRC, novo POC.
Experiência 12 anos empresa do Grupo A nas áreas de Contabilidade, incluindo prestação de contas ao fisco, controlo de Bancos, fiscalidade, apoio ao serviço pessoal e Departam. Informático.

Carta a este jornal ao n.º 5911.

STAND CABRIOLET

Rua 19, n.º 1313 e 1325 — Telef. 725493 — 4500 ESPINHO

SAAB 900 TURBO c/ todos extras	1982
SEAT IBIZA JUNIOR	1986
FIAT UNO 60 SL	1987
FIAT 600 D1	1987
FIAT UNO TURBO	1987
VW GOLF GLI (CABRIOLET)	1983
VOLVO 244 Diesel	1982
RENAULT TRAFIC, 7 lugares	1986
FIAT 900 SUPER	1982
MINI VAN	1990

«DEFESA DE ESPINHO» — 25-10-90 — 3056

CUNHA & CUNHA, LIMITADA

Conservatória do Registo Comercial de Espinho. N.º da Matrícula 00742/901012. N.º de Identificação de Pessoa Colectiva. N.º de Inscrição 1. N.º e data da apresentação Ap. 06/90.10.12

Maria Isabel Paquete Torres Soares, 2.ª Ajudanta da Conservatória do Registo Comercial de Espinho, certifico que entre Manuel Augusto Brito da Cunha, c. na separação com Isabel Maria Maia Gomes Ferreira Brito da Cunha e José António Guimarães Gonçalves da Fonseca, c. na comunhão de adquiridos com Eunice Estela de Miranda e Macedo Gonçalves da Fonseca foi constituída a sociedade em epígrafe que se rege pelo seguinte contrato:

Termos constantes dos artigos seguintes:

1.ª — A sociedade adopta a denominação de «CUNHA & CUNHA, LIMITADA», tem a sua sede na Rua Vinte e Três, número 176, na cidade de Espinho.

2.ª — A sociedade tem como objecto o Comércio de Artigos Fotográficos e Afins, durará por tempo indeterminado, com início nesta data.

3.ª — O capital social, integralmente realizado em dinheiro, é de QUATROCENTOS MIL ESCUDOS, divide-se em duas quotas sendo uma de trezentos mil escudos, pertencente ao sócio Manuel Augusto Brito da Cunha e outra de cem mil escudos, pertencente ao sócio José António Guimarães Gonçalves da Fonseca.

4.ª — A gerência e administração compete ao sócio Manuel Augusto Brito da Cunha, sendo suficiente a sua assinatura para obrigar a sociedade em todos os seus actos e contratos que à mesma disserem respeito.

Está conforme o original.

Conservatória do Registo Comercial de Espinho, 18 de Outubro de 1990.

A 2.ª Ajudanta
Maria Isabel Paquete Torres Soares

CALENDÁRIO FISCAL PARA NOVEMBRO

Imposto sobre o rendimento das pessoas singulares (IRS)- Relação Modelo 11: até dia 10, entrega pelos notários, conservadores, secretários judiciais e secretários técnicos de justiça da relação dos actos praticados no mês anterior.

Retenções: até dia 20, entrega das quantias retidas no mês anterior, sobre os rendimentos sujeitos às taxas liberatórias: entrega das quantidades retidas no mês anterior, sobre os rendimentos de capitais ou prediais pagos por entidades que disponham ou devem dispor de contabilidade organizada.

Imposto sobre o rendimento das pessoas colectivas (IRC) Retenções: até dia 20, entrega das importâncias retidas no mês anterior, sobre os rendimentos sujeitos a IRC.

Imposto sobre o valor acrescentado (IVA)

A - Regime Normal

Periodicidade mensal: até dia 30, remessa da declaração periódica relativa ao mês de Setembro, acompanhada do respectivo meio de pagamento, para o Serviço de Administração do IVA.

Periodicidade trimestral: até ao dia 15, remessa da declaração periódica relativa ao 3.º trimestre, acompanhada do respectivo meio de pagamento, para o Serviço de Administração do IVA.

Regime dos pequenos retalhistas

Até ao dia 30, pagamento do imposto apurado relativo ao 3.º trimestre, através de guia mod. 1073. Caso não haja imposto a pagar deverá entregar a declaração mod. 1074.

FORMAÇÃO PARA FILHOS DE EMIGRANTES

O Instituto de Apoio à Emigração e às Comunidades Portuguesas, em colaboração com o Instituto de Emprego e Formação Profissional vai levar a efeito acções de formação para jovens filhos de emigrantes com idade compreendida entre os 18 e os 25 anos. As áreas de formação respeitam à possibilidade e apoio ao primeiro emprego, dirigidas a diversos sectores de actividade; à formação de jovens trabalhadores independentes que desejam criar a própria empresa; e de formação complementar na área de comunica-

ção social escrita e falada.

Dos cursos a realizar ainda no corrente ano, com início em Novembro, aponta-se como prioridade para o de Comunicação Social, dirigido a 48 jovens já a exercer actividade na Comunicação Social, a residir quer em Portugal, quer nos outros países comunitários. Os interessados em frequentar o curso devem contactar a delegação de Aveiro do Instituto de Apoio à Emigração e às Comunidades Portuguesas ou o Instituto de Emprego - Centro de Emprego e Formação Profissional.



Eurocasion

NEM TODOS PRECISAM DE CARRO NOVO
TODOS PRECISAM É DE UM BOM CARRO!

CITROEN BX 16 TRS	1984	PEUGEOT 405 BREAK	1989
CITROEN BX 19 GTI	1987	MGB DESCAPOTÁVEL	1965
CITROEN BX SPORT	1986		
CITROEN AX GT	1989	CARROS DE SERVIÇO	
CITROEN AX 11 RE	1988	CITROEN AX SPORT	1988
CITROEN VISA GT	1983	CITROEN BX GTI 16 válv.	1989
CITROEN VISA 10 E	1985	CITROEN AX 14RD	1990
RENAULT 21 NEVADA	1988	CITROEN BX GTI 1.6	1990
ALFA ROMEO 33 1.5	1988	CITROEN BX 11	1990
ALFA ROMEO 33 1.3	1989	CITROEN AX 11 TRE	1990

— ABERTO AOS SÁBADOS ATÉ ÀS 13 HORAS —

AUTO-INSUA, LDA.

CONCESSIONÁRIO CITROËN

AVENIDA DO GOLF TELEFONES: 722759 / 722995
TEX 27830 * 4500 ESPINHO

PROGRAMAS DE INTERCÂMBIO DO INSTITUTO DA JUVENTUDE

Um programa de intercâmbio em matéria de juventude está a ser negociado entre as autoridades portuguesas, britânicas e alemãs.

As associações interessadas nas acções de intercâmbio deverão efectuar propostas que contenham informações detalhadas sobre o local de realização, datas e períodos, números e perfil dos participantes e previsão orçamental.

As propostas devem ser entregues até ao dia 7 de Novembro nos Serviços Regionais do Instituto da Juventude de Aveiro.



Targa

AUTOMÓVEIS

PEUGEOT 505 GRD 5L cinza metalizado	86
PEUGEOT 309 GL Profil	83
FIAT UNO 45 S, preto	87
FIAT UNO 45 S, 5 portas	88
FIAT UNO TURBO I.E. vermelho	87
JIPE SUZUKI SANTANA 5410, vermelho	87
RENULT 9 TL, cinz. metalizado	89
FIAT UNO 60 SL, Preto	86
FIAT TIPO 1.1	88
LANCIA PRISMA TURBO DIESEL	88

MOTOS

SUZUKI GSK 1100 F	88
BMW K 75	88

ACEITO TROCA POR CARRO OU MOTA
CONDIÇÕES ESPECIAIS DE CRÉDITO
PREÇOS PARA REVENDA

RUA 19, N.º 884 — ESPINHO
TELEFONE (02) 725880

DEFESA ESPINHO

A MAIOR AUDIÊNCIA
NA REGIÃO



MUNICÍPIO DE ESPINHO

CÂMARA MUNICIPAL

EDITAL N.º 72

ROMEU ASSIS MARQUES VITÓ, PRESIDENTE DA CÂMARA MUNICIPAL DE ESPINHO.

Faz público que, em face do que prescreve no § 1.º do art.º 23 do Decreto n.º 48 770 de 18 de Dezembro de 1968, são avisados todos os interessados que tenham familiares inumados nas sepulturas temporárias da Secção 8 do Cemitério Municipal de Espinho, de que devem requerer a trasladação das ossadas desses seus entes, na secção de Taxas e Licenças e dentro do prazo de 30 dias, a contar da data da afixação do presente edital, após o que não o fazendo, serão as referidas ossadas removidas para o ossário Municipal, conforme determina o § 2.º do mesmo artigo.

E para constar se passou este e outros Editais de igual teor que vão ser afixados nos lugares de estilo e publicados nos jornais locais, «Defesa de Espinho», «Maré Viva» e «Espinho Vareiro». E eu, (ilegível), Directora do Departamento de Administração Geral e Finanças, o subscrevi.

Espinho, 12 de Outubro de 1990

O PRESIDENTE DA CÂMARA
Romeu Assis Marques Vitó

CAMPEONATO NACIONAL, II DIVISÃO

LOULETANO, O ESPINHO, 1

Jogo no Estádio Municipal de Loulé. Árbitro: Carlos Valente (Setúbal), auxiliado por José Garcia e João Esteves. Cartão amarelo: Milton Mendes (35 m), Luís Carlos (57 m), Sousa (68 m) e Marcus António (72 m).

LOULETANO - Carlos Pereira; Milton Mendes, Dias, Ferrinho e Gomes; Pagani (Luís Carlos, 37 m), Zé Albano, Henrique e João Cláudio; Marcelo (Tó Manel, 64 m) e Carlos Ferreira.

ESPINHO - Santos; Eliseu, Kongolo, Sousa, Nené e Ernesto; Nelo, Marcus António e Vitinha (David, 90 m); Ivan (Vitorino, 87 m) e Zinho.

Ao intervalo: 0-0. Marcador: Zinho (63 m).

SERÁ O ARRANQUE DOS «TIGRES»?

O Sporting Clube de Espinho surpreendeu o primeiro classificado do Campeonato Nacional de Futebol, da divisão de Honra, o Louletano, ao derrotá-lo no estádio dos algarvios, por 1-0, o que permitiu, por um lado, que o Paços de Ferreira e o Benfica de Castelo Branco o alcançassem em termos de pontos, e que os «tigres» deixassem os fundos da tabela, por outro.

Terá sido este o arranque dos espinhenses para as vitórias?

No próximo domingo, o Sporting de Espinho receberá a equipa do Portimonense, no Estádio Comendador Manuel de Oliveira Violas.

ATÉ QUE ENFIM!

COMO VIMOS O JOGO

O Sporting Clube de Espinho venceu a equipa do Louletano por 1-0, em encontro do Campeonato Nacional da Divisão de Honra e em terreno que não estava muito próprio para contribuir para um bom espectáculo de futebol.

A superioridade técnica dos atletas espinhenses foi mais evidente que a dos algarvios. Foi mesmo o Espinho a criar as primeiras oportunidades junto da baliza à guarda de Carlos Pereira. Decorriam 12 minutos de jogo, quando Kongolo quase concretizava. Pouco depois era o recém-entrado em competição, Ivan, que disfrutava

de um forte remate. Apesar de várias tentativas, infrutíferas, o Louletano tentava chegar perto da baliza, bem guardada por Santos, mas o forte meio-campo «tigre», agora com Nelo a reforçá-lo, e a relva bastante «ensopada», não deixaram os algarvios aproximarem-se do último recanto espinhense.

Na segunda parte, o Espinho conseguiu concretizar, obtendo deste modo o prémio justo para aquilo que tinha feito até à altura.

Na marcação de um canto, aos 65 minutos, por Marcus António, Carlos Pereira saltou e a bola sobrou para Zinho que prontamente fez o golo que daria a vitória à sua equipa. O juiz da partida, Carlos Valente, esteve bem.

Vólei JORNADA NEGRA PARA OS ESPINHENSES

O Sporting Clube de Espinho e a Associação Académica de Espinho não conseguiram vencer os seus adversários da quarta jornada do Campeonato Nacional da Primeira Divisão, em voleibol.

Os «tigres» perderam em Braga, com a União Grundig por 3-1 (15-4, 13-15, 15-9 e 15-11).

A Académica de Espinho defrontou no seu pavilhão a equipa do Benfica, uma forte candidata ao título nacional, mas que não esteve fora do alcance dos actuais campeões.

Os dois primeiros «sets» foram bastante emotivos e os academistas bateram-se bastante bem. Tiveram mesmo a oportunidade de vencer o segundo, quando o Benfica vendo o empenhamento e a vontade de vencer do seu adversário começava a descontrolar-se.

Os lisboetas jogaram durante todo o encontro com três brasileiros, dois búlgaros e o português Luís Quelhas, enquanto os academistas procuravam contrariar com as armas que tinham, que eram excelentes.

Os espinhenses procuraram várias soluções para o seu passador, e que passaram pelo Paulo e João Brenha e pelo José Monteiro.

Paulo.
Treinador: Pedro Oliveira. Treinador-adjunto: Francisco Costa.
SP. ESPINHO - Miguel Maia, Edgar Machado, Simeon Kolarov, Filipe Vitó, José Pedrosa, Dimitar Dimitrov, Carlos Natário, Fernando Costa, Pedro Albuquerque, Pedro Baptista, José Pereira e Carlos Maia.
Treinador: prof. Luís Resende.

CLASSIFICAÇÃO

	J	V	D	F-C	P
Castelo da Maia.....	5	4	1	13-5	13
Benfica.....	4	4	0	12-0	12
Leixões.....	4	4	0	12-4	12
Sp. Espinho.....	4	3	1	10-4	12
Nacional.....	5	1	4	8-12	7
Ac. S. Mamede.....	5	1	4	5-13	7
Sporting.....	3	2	1	6-6	7
Grundig.....	3	2	1	6-5	7
Ac. Espinho.....	3	1	2	4-7	5
Antigos Alunos.....	4	0	4	1-12	4
Gueifães.....	3	0	3	0-9	3

O CAMPEONATO FEMININO

Na outra prova do Campeonato Nacional da Primeira Divisão, sector feminino, a equipa do Sporting Clube de Espinho, conduzida pelo prof. Jorge Teixeira perdeu por 3-0 frente ao Boavista.

Eis os resultados da jornada inicial:
Benfica-Estrelas da Avenida, 1-3 (7-15, 12-15, 15-9 e 10-15); Leixões-Fluvial, 3-0 (15-4, 15-6 e 15-6); CDUP-Fermentões, 0-3 (8-15, 8-15 e 8-15) e Sp. Espinho-Boavista, 0-3 (9-15, 7-15 e 11-15).

CLASSIFICAÇÃO

	J	V	D	F-C	P
Leixões.....	1	1	0	3-0	3
Boavista.....	1	1	0	3-0	3
Fermentões.....	1	1	0	3-0	3
Estrelas da Avenida.....	1	1	0	3-1	3
Benfica.....	1	0	1	1-3	1
Fluvial.....	1	0	1	0-3	1
Sp. Espinho.....	1	0	1	0-3	1
CDUP.....	1	0	1	0-3	1

AC. ESPINHO, 0 BENFICA, 3

Académica de Espinho - Artur Silva, Alexandre Mendes, Rui Sérgio, Miguel Soares, João Brenha e Paulo Brenha (seis inicial), Nuno Lima, José Monteiro, José Carlos, Hélder Marçal e Armando Brandão.

Treinador: Prof. José Moreira.

Benfica - Márcio Karas, Luís Quelhas, Nilson Júnior, Radoslav Peitchev, Eduardo Gallina e Ludmil Davidkov (seis inicial). Nuno Brites, José Jardim e Miguel Silva.

Treinador: Prof. Luís Sardinha.

GRUNDIG, 3 SP. ESPINHO, 1

Jogo no Pavilhão António Soares. Árbitros: António Moreira e Arnaldo Rocha (do Porto).

GRUNDIG - Guilherme Tenius, Youri Iotov, Erick Brun, António Ferreira, António Nogueira, Rui Leite, Paulo Matos, Gonçalo Costa, Miguel Xisto, Luís Paulo, Sacho Alexandrov e João

RESULTADOS

Lusitano VRSA-Aves.....	0-1
Leixões-Estoril.....	0-0
P. Ferreira-Torreense.....	3-0
Feirense-Ac. Viseu.....	3-1
B. C. Branco-Académica.....	2-0
Louletano-Espinho.....	0-1
Portimonense-Maia.....	2-0
Águeda-U. Leiria.....	0-1
Varzim-Freamunde.....	2-2
O Elvas-Barreirense.....	1-0

Nos Marcadores FERNANDO CRUZ LIDERA

Fernando Cruz.....	2
Marcos António.....	1
Nené.....	1
Flávio.....	1
Vitorino.....	1
Vermelhinho.....	1
Zinho.....	1



«DE» VENDE-SE NO QUIOSQUE PAPELARIA 26 RUA 26

CLASSIFICAÇÃO

	J	V	D	F-C	P
Louletano.....	8	5	2	17-7	12
P. Ferreira.....	8	5	2	15-10	12
B. C. Branco.....	8	5	2	9-4	12
Académica.....	8	5	1	8-4	11
Aves.....	8	4	3	13-9	11
Feirense.....	9	4	3	10-6	11
U. Leiria.....	8	3	3	7-4	9
Varzim.....	8	3	3	9-8	9
Portimon.....	8	4	1	20-10	9
Torreense.....	8	3	3	9-6	9
Ac. Viseu.....	8	2	4	9-6	9
Estoril.....	9	2	4	6-9	8
Leixões.....	8	3	1	7-10	7
Espinho.....	8	2	3	8-7	7
O Elvas.....	8	2	2	7-11	6
Lusit. VRSA.....	8	1	4	3-2	6
Maia.....	8	2	0	6-12	4
Freamunde.....	8	1	2	9-16	4
Águeda.....	8	2	0	8-14	4
Barreirense.....	8	0	3	7-23	3

Pontuação por jogo (Louletano)

Santos.....	4
Eliseu.....	4
N'Kongolo.....	4
Sousa.....	4
Nené.....	4
Ernesto.....	4
Nelo.....	4
Marcos António.....	4
Vitinha.....	4
Ivan.....	4
Zinho.....	4
David.....	1
Vitorino.....	1

Pontuação total

Marcos António.....	25
Zinho.....	24
Sousa.....	24
Ernesto.....	24
Vitinha.....	22
Santos.....	20
N'Kongolo.....	18
Fernando Cruz.....	16
Nené.....	15
Filó.....	14
Flávio.....	13
Eliseu.....	12
Bessa.....	9
Mayamba.....	9
Ivan Pudar.....	7
Ado.....	7
Vitorino.....	7
Nelo.....	5
Vermelhinho.....	4
Ivan.....	4
Coelho.....	3
David.....	1

PRÓXIMA JORNADA

Lusitano VRSA-Leixões
Estoril-P. Ferreira
Torreense-Feirense
Ac. Viseu-B. C. Branco
Académica-Louletano
Espinho-Portimonense
Maia-Águeda
U. Leiria-Varzim
Freamunde-O Elvas
Aves-Torreense

SCORE 25 Central Telefónica

A SOLUÇÃO IDEAL PARA A SUA EMPRESA OU RESIDÊNCIA

Sistema de comunicação para 1 ou 2 linhas de rede e 5 extensões:
•Barramento de chamadas •Acesso Condicionado
•Conferência Tripartida •Privacidade

... e até abre a porta da rua !!!



INFORESP - Soc. Informática de Espinho, Lda.
R. 23, Nº 294 - Espinho - Tel/Fax (02)726793



TELE-ROCHA, LDA. AV. 24, N.º 771 TELEF. 721612 4500 ESPINHO

MÓVEIS ELECTRODOMÉSTICOS

COZINHAS GRANDE EXPOSIÇÃO MONTAGEM GRÁTIS

FRENTE À FEIRA

AGENDA DESPORTIVA

Golfe

Taça Paulo Reis, nos «greens» do Oporto Golf Club, em Silvalde no sábado e domingo, dias 27 e 28; é para singulares homens, por pancadas, com abono, 36 buracos (18 no sábado e 18 no domingo).

Os oito melhores resultados resultados «gross» ficam apurados para disputar o campeonato do clube, a eliminar sem abono.

Taça Ellen Kendall, nos «greens» do Oporto Golf Club nos dias 27 e 28. É para singulares senhoras, com abono e 18 buracos. Os oito melhores resultados «gross» ficam apurados para disputar o campeonato do clube, a eliminar sem abono.

Andebol

Juvenis femininos - Vigorosa-Sporting de Espinho, sábado, dia 27 às 18 horas no pavilhão do Estrela e Vigorosa Sport, às Antas. Seniores masculinos - Sporting de Espinho-Sismaria, sábado, dia 27 às 18 horas, no pavilhão Joaquim Moreira da Costa Júnior.

Futebol

Juvenis - Clube Académico de Futebol-Sporting de Espinho, domingo, dia 28 às 11 horas, no Campo 1.º de Maio, em Viseu. Sporting de Espinho-Recreio de Águeda, quinta-feira, dia 1 às 11 horas.

Reservas - Ovarense-Sporting de Espinho, hoje, quinta-feira, dia 25 às 20 horas, em Ovar; Oliveirense-Sporting de Espinho, quarta-feira, dia 31, às 19 horas, em Oliveira de Azeitões.

Seniores - Sporting de Espinho-Portimonense, domingo, dia 28 às 15 horas no Estádio Comendador Manuel de Oliveira Violas; Recreio de Águeda-Sporting de Espinho, dia 1 de Novembro, quinta-feira, às 15 horas, em Águeda.

Hóquei em Campo

Académica de Espinho-Perosinho, sábado, dia 27, às 14 horas no campo de Cassufas; Académica de Espinho-Vilavense, quinta-feira, dia 1 de Novembro, às 10 horas em Cassufas.

Voleibol

Iniciados masculinos - Fiães-Académica de Espinho, sábado, dia 27 às 16.30, na Casa do Povo de Fiães; Académica de Espinho-Esmoriz Ginásio, domingo, dia 28 às 16 horas no pavilhão da Académica de Espinho; Escola Preparatória de

Esmoriz-Sporting de Espinho, domingo, dia 28 às 17 horas, no pavilhão da Escola de Esmoriz, Sporting de Espinho-Académica de Espinho, quinta-feira, dia 1 de Novembro, às 9 horas, no pavilhão Joaquim Moreira da Costa Júnior.

Iniciados Femininos - Sporting de Espinho-Escola Preparatória de Esmoriz; domingo, dia 28 às 9 horas no pavilhão do



Espinho; Esmoriz Ginásio-Sporting de Espinho, quinta-feira, dia 1 de Novembro, às 15 horas no pavilhão de Esmoriz.

Juvenis masculinos - Leixões-Sporting de Espinho, sábado, dia 27 às 19 horas no Pavilhão Siza Vieira, em Matosinhos; Carvalhos-Académica de Espinho, sábado, dia 27 às 15 horas no Pavilhão do Colégio dos Carvalhos; N'Alvares de Gondomar-Sporting de Espinho, quinta-feira, dia 1 de Novembro, às 10 horas, no Pavilhão de Gondomar; Académica de Espi-

nho-Fiães, quinta-feira, dia 1 de Novembro, às 10 horas no Pavilhão da Académica de Espinho.

Juvenis femininos - Sporting de Espinho-Escola Preparatória de Esmoriz, domingo, dia 28, às 11 horas no pavilhão Joaquim Moreira da Costa Júnior.

Juniões masculinos - Académica de Espinho-Escola Preparatória de Esmoriz, sábado, dia 27 às 18.30 no Pavilhão da Académica de Espinho; Aliança de Ovar-Sporting de Espinho, sábado, dia 27, às 17 horas no Pavilhão da Escola Preparatória de Ovar; Escola de Miranda do Corvo-Académica de Espinho, domingo, dia 28, às 11 horas, em Miranda do Corvo; Escola Preparatória de Esmoriz-Sporting de Espinho, domingo, dia 28 às 9 horas no pavilhão da Escola Preparatória de Esmoriz; Académica de Espinho-Académica de Coimbra, quinta-feira, dia 1 de Novembro, às 12 horas no Pavilhão da Académica de Espinho; Sporting de Espinho-Escola de Miranda do Corvo, quinta-feira, dia 1 de Novembro, às 18 horas, no Pavilhão do Sporting de Espinho.

Juniões femininos - Sporting de Espinho-CIBF, domingo, dia 28 às 17 horas no Pavilhão do Sporting de Espinho; Académica de S. Mamede-Sporting de Espinho, quinta-feira, dia 1 de Novembro, às 17 horas, no Pavilhão de S. Mamede Infesta.

Seniores masculinos - Académica de Espinho-Grundig, sábado, dia 27, às 21.30, no Pavilhão Arquitecto Jerónimo Reis.

Seniores femininos - CDUL - Sporting de Espinho, sábado, dia 27 às 18 horas; Benfica-Sporting de Espinho, domingo, dia 28, às 16 horas, no pavilhão Borges Coutinho.

No Rio Largo

VELHAS GUARDAS COMPLETAM TRÊS ANOS

Caracterizada pelo excelente cartaz que tem mostrado pelo estrangeiro, nomeadamente por França, Andorra e Espanha, a secção de Velhas Guardas do Rio Largo Clube de Espinho vai comemorar no próximo dia 17 de Novembro, o seu terceiro aniversário.

À frente desta secção estão oito elementos, que reúnem

regularmente, às terças-feiras. A sua equipa de futebol é representada por 22 jogadores, que mantêm dentro do seu espírito, a amizade, o convívio, quer a nível social que a nível desportivo.

Durante estes três anos, as Velhas Guardas do Rio Largo, que têm à sua frente «o embaixador de Espinho», Américo Freitas, já realizaram três torneios com equipas de emigrantes e só este ano, concretizaram 26 encontros amigáveis.

É salutar o bom trabalho e o empenho de toda a comissão e atletas, que reflete o espírito amador vocacionado para a conquista de amizades.

É de louvar também o interesse dos familiares dos atletas e responsáveis, que quando necessário os acompanham nas deslocações, o que faz com que este grupo seja extremamente unido.

NOVOS CORPOS GERENTES

Recentemente, foram eleitos os corpos gerentes do Rio Largo Clube de Espinho para o biênio 90/92, que estão assim distribuídos.

Assembleia Geral - Presidente, Américo Freitas; vice-presidente, Luís Torres; secretário, Carlos Santos.

Direcção - Presidente, Joaquim Santos; vice-presidentes, João Leonor e Fernando Capela; 1.º secretário, Paulo Malheiro; 2.º secretário, Manuel Santos; 1.º tesoureiro, Fernando Jorge; 2.º tesoureiro, Adriano Calção; vogais, António Teixeira, Venâncio Casal, Eurico Silva, Ângela Zenha e Maria de Lourdes.

Conselho Fiscal - Presidente, Manuel Freitas; vice-presidente, João Freitas; relator, Francisco Magalhães.

GDRE

Grupo Desportivo e Recreativo de Espinho

CONVOCATÓRIA

«GRUPO DESPORTIVO E RECREATIVO DE ESPINHO (G.D.R.E.), nos termos do art.º 30.º do Estatuto, convoca os associados para Assembleia Geral Ordinária, a realizar no próximo dia 26 de Outubro, pelas 22 horas, na Rua 26, n.º 702, com a seguinte ordem de trabalhos:

— Eleições dos órgãos directivos 1990/1991

Em 1.ª convocatória se reunirá estando mais de metade do n.º legal de presenças e em 2.ª convocatória 30 minutos depois com qualquer número de presenças».

Espinho, 12 de Outubro de 1990.

A DIRECÇÃO

VENDE-SE APARTAMENTO

T2 NOVO

ANDAR RECUADO, 250 METROS DE TERRAÇOS E GARAGEM DUPLA, CENTRO DE ESPINHO, 200 METROS DA PRAIA, TELEFONES 720778/7648267 - VÍTOR PEREIRA

VENDE-SE MORADIA

COM ANTENA PARABÓLICA E VÍDEO PORTEIRO.

RUA 33 C/ RUA 32.

TELEFONE 7640461

POSSUIS O 12.º ANO DE ESCOLARIDADE ?

ENTÃO, PODERÁS VIR A SER UM GRANDE TÉCNICO !

A ESPE criou cursos aliciantes, com diplomas reconhecidos pelo Ministério da Educação, pelo LNETI (Laboratório Nacional de Engenharia e Tecnologia Industrial) e pela generalidade dos empresários da região, para alunos habilitados com o 12.º ano.

Cursos de:

CONTROLO DE QUALIDADE NA INDÚSTRIA TÊXTIL

INFORMÁTICA INDUSTRIAL CAD,CAM

ELECTRÓNICA INDUSTRIAL COMANDO

Estes cursos são gratuitos, contam com apoios do FEDER/PEDIP, e funcionam em turnos diurnos e nocturnos.

INFORMAÇÕES E INSCRIÇÕES:

ESPE -- Escola Profissional de Espinho
Rua 36, n.º297 -- Telef. 727798
Externato Oliveira Martins
Rua 19 n.º 783 --Telef. 721468 -- Espinho

«DEFESA DE ESPINHO» — 3056 — 25/10/90
2.ª PUBLICAÇÃO

TRIBUNAL JUDICIAL DA COMARCA DE ESPINHO

ANÚNCIO

FAZ-SE SABER que no Processo Sumário Crime n.º 306/90, do 1.º Juízo do Tribunal Judicial de Espinho, em que é autor o M.º P.º e arguido JOAQUIM JOSÉ LOPES SABENÇA SOARES, casado, comerciante e residente na Rua S, n.º 597, em Espinho, foi o mesmo julgado e condenado por sentença transitada em julgado, proferida em 90.07.27, pelo crime de especulação por negligência p. e p. pelo art.º 35.º n.º 3 do Dec.-Lei 28/84 de 20/1, na pena de 90 dias de prisão substituídos por igual tempo de multa à taxa diária de 400\$00 e 50 dias de multa em igual quantitativo diário, ou seja, na multa única de 56 000\$00 ou 92 dias de prisão, em alternativa.

Mais foi o arguido condenado, pela prática de uma contra-ordenação p. e p. pelo art.º 64, n.º 1, al. d) do Dec.-Lei n.º 28/84 de 20/1, na coima de dez mil escudos. Foi ainda condenado em taxa de justiça e custas do processo.

ESPINHO, 90.10.02

O JUIZ DE DIREITO

FRANCISCO AUGUSTO SOARES DE MATOS MANSO

A Esclvã-adj.ª

MARIA DE FÁTIMA PEQUITO LOURENÇO

LUSOTUFO

TAPETES · CARPETES · ALCATIFAS

Telefone 71760 — CORTEGAÇA

«TODOS OS JOGOS PARECEM UMA FINAL»

— considera angolano do Espinho

Pedro Aginaldo Jesus Vasconcelos Nicolau da Silva, nasceu em Angola há 27 anos e veio jogar andebol para o Sporting Clube de Espinho.

Representou o Futebol Clube de Luanda, seu primeiro clube, e conquistou sete campeonatos pelo 1.º de Agosto.

- Como começou a gostar de andebol?

«Comecei a interessar-me pela modalidade na escola, mais propriamente na disciplina de Educação Física. Tinha um professor que era jogador internacional já do tempo colonial, o Espírito Santo, no Sporting de Luanda, e ele puxava os alunos para o andebol. Como foi esta a modalidade que gostei, comecei a praticá-la desde os 13 anos de idade. O meio que me rodeava e os próprios amigos estavam ligados ao andebol».

- O que o levou a vir para Espinho para praticar andebol?

«Foram uns amigos meus como o Paulo Bonzo, Vítor Lemos e o Mário Macedo que me entusiasmaram. Eles disseram-me que tinha possibilidades e decidi vir.»

- O que achou desta terra?

«Já tinha estado em Portugal para realizar dois torneios, em Lisboa e Loures.

«Esta terra é muito acolhedora e o povo é muito bom».

- Tem-se sentido bem por cá?



Pedro Aginaldo é um andebolista angolano que vem com vontade de triunfar

«Em Espinho tenho-me sentido muito bem, muito melhor do que em Lisboa ou outras cidades portu-

guesas. Espinho é uma cidade pequena onde toda a gente se conhece e não há muito movimento».

- Toda esta calma e o

adaptação. A pouco e pouco vamos nos adaptando. Neste momento ainda me custa um pouco».

- O que pensa de nível do andebol português?

«Quando cá estive em 1985 vi um andebol. Penso que melhorou e agora é bom. Penso que dentro de alguns anos, Portugal pode estar lado a lado à Espanha (por exemplo)».

- O andebol português é diferente do angolano?

«O jogador angolano é mais individualista e não há equipas coesas, e que possam fazer combinações».

- O que acha da sua equipa?

«É uma equipa com futuro, muito jovem, mas os jogadores ainda não tiveram consciência de como é o campeonato da segunda divisão».

«Esta equipa tem de ter mais maturidade para que

possa disputar a subida à primeira divisão».

- O campeonato da segunda divisão é muito difícil?

«Penso que sim!»

«Todos os jogos parecem uma final».

- Tem boas perspectivas para o campeonato?

«Acho que sim».

«Primeiro, queremos classificar-nos para a fase final, depois pensamos na subida da divisão».

Andebol

«TIGRES» PERDERAM NO FIM

O Sporting Clube de Espinho perdeu com o Braga por 26-24 em jogo a contar para o Campeonato Nacional de Andebol da Segunda Divisão.

Quando a um minuto do final de partida se encontravam a vencer por um golo, os espinhenses, fruto de alguma desconcentração, perderam a vantagem.

A partida teve períodos bons e maus. A equipa espinhense não esteve bem defensivamente, mas procurou contrariar e teve um grande espírito de sacrifício. Na altura crucial do encontro e quando vencia por 24-23, a um minuto do fim e com a bola em seu poder, cometeu três erros fatais e infantis que resultaram em três golos para o adversário.

É de salientar o mau traba-

lho da dupla de Coimbra. Durante todo o encontro não assinalou um único livre de sete metros a favor dos «tigres».

Espinho: Paulo e Botelho; Rui Rocha, Fernando, Luís, Aginaldo, António Carlos, Bruno, Mendes, José Melo, Manuel Pinho e João Paulo.

No próximo sábado, o Espinho defrontará a turma do Atlético de Sismarias, no pavi-

lhão Joaquim Moreira da Costa Júnior, às 18 horas.

FEMININO

As juvenis femininas do Sporting de Espinho, venceram a turma do Esposende por 15-13. Ao intervalo, as espinhenses perdiam por 5-6.

Jogaram pelo Espinho - Cristina, Carla, Ni, Marina, Paula, Regina, Angelina, Lúcia, Sandra e Ilda.

PASSA-SE

CAFÉ

Arredores de Espinho. Zona Industrial.
Como novo. Ótimo para casal.
Renda acessível.
Contacto exclusivo telef. 721055

"Defesa de Espinho" - 3056 - 1990-10-23

ASSOCIAÇÃO CÍVICA DE SILVALDE

Certifico que, por escritura de 3 de Julho corrente, lavrada a fl. 65 do livro n.º 77-E do Cartório Notarial de Espinho, foi constituída a Associação Cívica de Silvalde, com sede no Lugar da Igreja, freguesia de Silvalde, concelho de Espinho, e tem por fins a defesa dos interesses de natureza patrimonial, cultural, social e do meio ambiente da sociedade em geral e dos associados em particular, podendo para o efeito desenvolver todas as actividades adequadas a tal fim, nomeadamente:

- Fomentar o agrupamento dos associados para a defesa dos interesses que lhes são próprios;
- Colectar elementos e elaborar estudos sobre os seus fins;
- Criar serviços de consulta dos associados;
- Divulgar os resultados dos estudos e análises, bem como todas as informações susceptíveis de desenvolver a capacidade de análise crítica dos associados;
- Informar os associados e o público em geral acerca das suas actividades pelos meios que julgar mais convenientes;
- Promover reuniões, congressos ou outras formas de intervenção para debate dos problemas relacionados com o seu objecto;
- Apoliar ou participar em acções úteis à defesa ou ao desenvolvimento da comunidade em geral;
- Colaborar em geral com entidades nacionais ou estrangeiras que prossigam fins análogos ou que, pela sua natureza, possam apolar as acções desenvolvidas pela Associação;
- Exercer quaisquer outras atribuições previstas por lei.

Poderão ser associados pessoas singulares e pessoas colectivas de fins não lucrativos e serão admitidos pela direcção e serão demitidos pela assembleia geral, sob proposta da direcção. Os associados poderão ser suspensos pela direcção quando não cumprirem os seus deveres associativos.

Está conforme o original.

Cartório Notarial de Espinho, 9 de Julho de 1990

A Ajudante,
Marcellina dos Santos Ferreira Coelho.

Futebol de Salão

EMPATE COM A QUINTINHA JUSTIFICA PROMOÇÃO DO ATLÉTICO

O Atlético Clube de Espinho está este ano envolvido no Campeonato Nacional da Divisão de Honra, futebol de salão, e no passado domingo obteve um espectacular empate a duas bolas frente à turma da Quintinha, um dos melhores conjuntos nacionais.

Em outro jogo deste campeonato, no pavilhão do Freixieiro, «Os Académicos» derrotaram por 3-2, o Atlético Clube de Espinho/Malhas Jotex.

Após ter chegado ao intervalo a perder por 2-0, não porque o Atlético estivesse a jogar mal (as três primeiras oportunidades de golo pertenceram-lhe) mas sim fruto de duas distrações, que nesta competição são fatais.

Na segunda parte, os espinhenses entraram com vontade de dar a volta ao resultado, com uma marcação exemplar, tapando todos os espaços ao adversário e jogando com muita velocidade. Foi assim que conseguiu chegar à igualdade.

Depois de Miguel Machado ter desperdiçado o 3-2, «Os Académicos» num lance em que a bola estava claramente para além da zona limite de remate marcaram o golo da vitória, injusto, mal validado e severo para quem tanto fez para conquistar os dois pontos.

Atlético/Jotex: José Gomes, Alberto, Zagalo, Vítor Fonseca e Miguel Machado.

O pavilhão da Associação Académica de Espinho esteve bem «recheado» de público para assistir ao encontro que pôs

frente a frente a turma do Atlético/Jotex e a Quintinha.

A Quintinha é uma das melhores equipas europeias mas foi a vontade dos espinhenses que soube contrariar as intenções desta séria candidata ao título.

O Atlético fez uma marcação «homem a homem» não dando oportunidades ao adversário para se aproximar da sua baliza. A maior parte dos lances da Quintinha não davam em jogadas com oportunidade de golo.

Ao intervalo o marcador não registava qualquer golo.

Na segunda parte, logo no início, a Quintinha marcou o primeiro tento, tendo o Atlético respondido logo a seguir através de Alberto, que fazia o empate. Quando faltavam aproximadamente quatro minutos para o jogo terminar aumentou para 2-0 o resultado. Quase no final do encontro Paulo Rui com um remate cheio de força e colocado ao ângulo fez o empate.

Foi um bom jogo que certamente não desiludiu o público e um excelente começo para esta equipa que tão inesperadamente, mas justamente foi representar Espinho, no maior campeonato do país, de futebol de salão.

Os dirigentes deste jovem clube, aguardam agora uma resposta da autarquia a propósito de um subsídio requerido para colmatar as dificuldades que não estavam previstas.

Atlético: José Gomes, Alberto, Zagalo, Miguel Machado e Paulo Rui.

BANQUEIROS DE «TODO O MUNDO» REUNIRAM NO HOTEL SOLVERDE

O secretário de Estado do Tesouro encerrou no Hotel Solverde, na passada terça-feira, o 20.º Seminário para Banqueiros Estrangeiros promovido pelo Banco Português do Atlântico,

naturalmente, de Portugal, num total de várias dezenas de homens fortes da banca internacional.

Foram tratados temas como «A transformação do sistema

Finanças diria que o escudo só iria aderir a esse mecanismo depois de se verificar uma baixa na inflação portuguesa. Acrescentou que tal se verificaria «a uma sexta-feira» mas, como é



que havia sido inaugurado de véspera pelo ministro das Finanças, Miguel Beleza.

O seminário reuniu representantes de 31 países, entre os quais os Estados Unidos, Espanha, Itália, Alemanha e

financeiro português» e «Grupo BPA», além de analisada a actual conjuntura internacional, do ponto de vista económico.

A propósito da taxa de câmbio do SME (Sistema Monetário Europeu), o ministro das

óbvio, não indicou qual.

Na sua intervenção, o vice-governador do Banco de Portugal, António Borges, sublinharia que apesar da crise do Golfo, as perspectivas para a economia portuguesa «são boas».

MASSAS FRESCAS SÃO TEMA PARA FESTIVAL GASTRONÓMICO

De hoje, quinta-feira até sábado, vai haver festival gastronómico especial, de características italianas, no Hotel Solverde. Num conjunto de pratos constituídos por meada, macarrão, macarronete e esparguete, este em particular, os apreciadores dessa comida italiana vão ter a oportunidade de verificar que também aqui temos «mestres» na sua confecção, a darem a ideia clara tratar-se de pratos «made in Itália».

E para que não haja dúvida sobre a sua procedência, os cozinheiros do Hotel Solverde vão confeccionar à vista de todos os pratos a servir.

Um festival a não perder.

DEBATE DO PSD FOI ADIADO

O debate previsto para amanhã, sexta-feira, na sede do Partido Social Democrata de Espinho, com a presença dos deputados Pacheco Pereira e

Carlos Coelho não pode realizar-se por impossibilidade de presença destes oradores.

O debate terá lugar em data próxima a marcar.

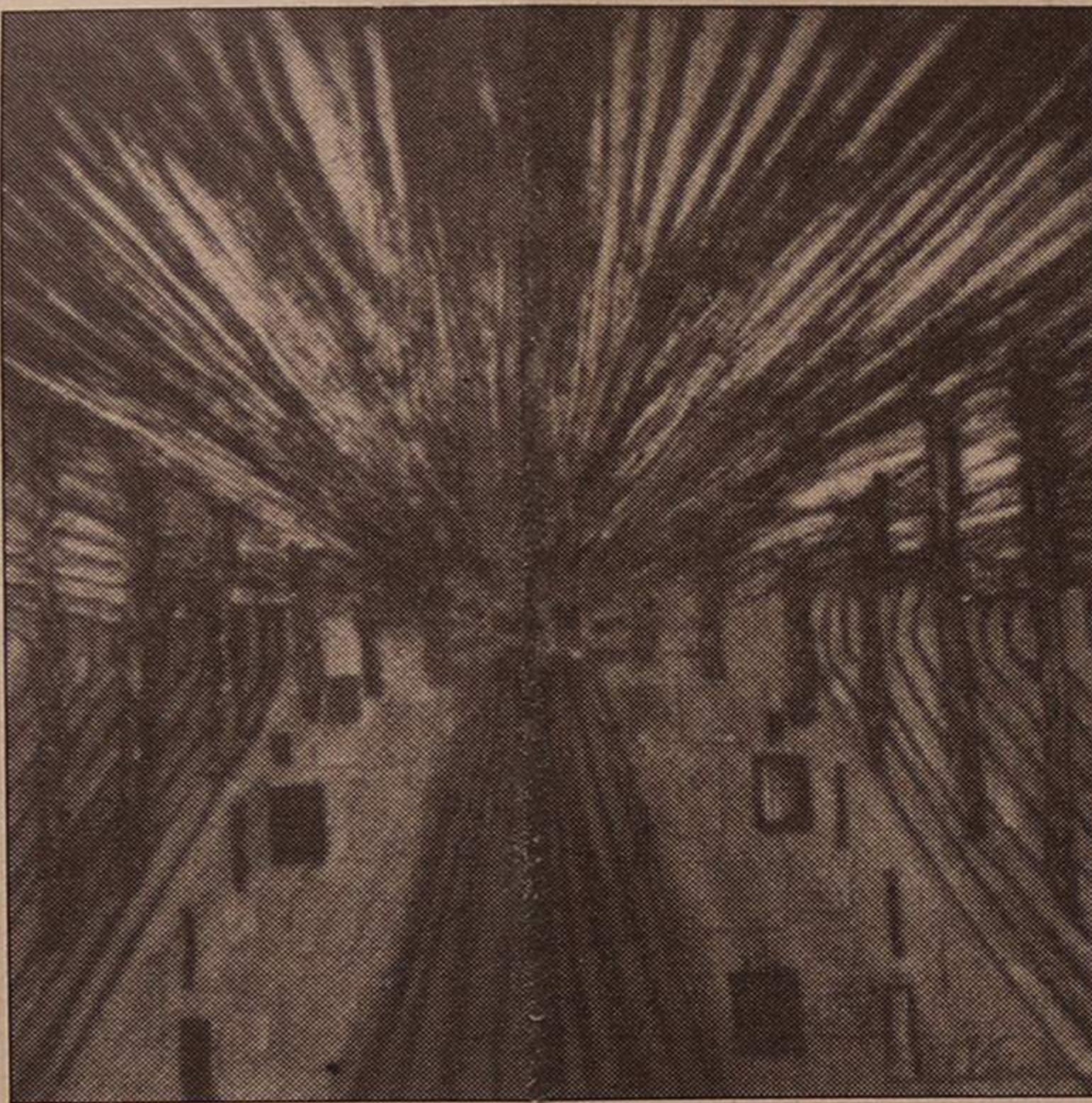

Um dos quadros de Fátima Videira, em exposição na galeria do Casino Solverde até domingo. «Transponho para os meus quadros, basicamente, situações, coisas não visuais, palpáveis, mas sim situações abstractas. A natureza vista ao microscópio, por exemplo» - Fátima Videira.

Polícia

FURTOS E «CARECAS» DIMINUÍRAM EM SETEMBRO

Os furtos na zona urbana de Espinho desceram substancialmente de número no mês de Setembro, relativamente ao mês anterior.

De acordo com um comunicado de Polícia de Segurança Pública, a redução incidiu nas áreas de furtos praticados em estabelecimentos comerciais, a pessoas, em habitações e em interior de viaturas (36 ocorrências contra 79).

Desceram, também, as queixas apresentadas por emissão de cheques sem provisão bancária (9 contra 14) sendo, no entanto, mais elevado o valor total dos cheques (6.647.339 contra 2.015.482).

Durante o mês de Setembro, a PSP procedeu ainda à detenção de nove pessoas, duas das mesmas por furto e uma por posse de droga.

No sector do trânsito, e em operações STOP levadas a efeito, a PSP registou 56 infracções às leis de trânsito e procedeu à apreensão de 26 cartas de condução e de um veículo automóvel, durante a fiscalização de 287 veículos. A 27 condutores foi efectuado o controlo de alcoolemia, tendo quatro deles acusado taxa superior à permitida por lei.

Naquele período a PSP somou 29 acidentes de viação, deles resultando quatro feridos graves e seis ligeiros; nos restantes 19 não se registaram consequências pessoais. A PSP salienta o facto de três dos referidos acidentes

ocorrerem por desobediência à sinalização, dois por excesso de velocidade a 13 por manobras perigosas.

O mês de Setembro, para a PSP, comportou ainda a elaboração de 554 autos de transgressão às leis de trânsito, 132 delas por desobediência à sinalização, 346 por estacionamento irregular, oito por falta de capacete de protecção e 26 cartas apreendidas. A PSP não poupou também os veículos que, de algum modo, impediram ou embaraçaram a livre circulação do trânsito: o reboque é o castigo a suportar... e pagar.

ÚLTIMA SEMANA DE CALMIA

Entre os dias 16 e 24 últimos, os ânimos transgressores em Espinho estiveram bastante calmos, exigindo, por isso, um pouco menos da Polícia de Segurança Pública. Excepção para um indivíduo que foi detido por não ter pago o que consumiu. Um outro indivíduo foi detido, por conduzir um automóvel sem que, para o efeito, possuísse carta de condução.

A registar ainda a apresentação de uma queixa por furto de um automóvel, outra por furto de motorizada e uma última por ofensas corporais.

BOMBEIROS DE «ESPINHO» EM FESTA

A Associação Humanitária Bombeiros Voluntários de Espinho está a comemorar o 95.º

aniversário desde o passado dia 18. As comemorações prosseguem no sábado com um convívio de todos os bombeiros da corporação, no quartel, pelas 19.30 horas.

No domingo, depois de hastearem as bandeiras, os Bombeiros Voluntários assistem a uma missa, pelas 11 horas, por alma de todos os sócios, directores e bombeiros

falecidos. Ao meio-dia, uma romagem sairá do quartel, seguindo pelas ruas 16 e 23, rumo ao cemitério. No sentido contrário, a romagem seguirá pelas ruas 3, 18, 15 e 16, onde serão apresentados cumprimentos no quartel dos Bombeiros Espinhenses, prosseguindo, depois, pelas ruas 19 e 33, novamente rumo ao «quartel general».

RUAS E «AVENIDA» SOFREM EFEITOS DA CHUVA

As chuvas que, com abundância e insistência continuam a cair, provocam danos na cidade.

Para além das enxurradas que alagam a Rua 19, a tornar difícil o trânsito das pessoas, há a registar os inúmeros buracos que vão surgindo um pouco por toda a parte.

Onde mais se notam (e sofrem) os efeitos das chuvas é na Avenida 24.

Aí os buracos começam a

alastrar e a tomar dimensões preocupantes.

Já não bastavam as covas provocadas pelo desnível das tampas que cobrem o saneamento, autênticas «quebramolas» dos automóveis que atravessam aquela artéria e cujo problema não mereceu ainda dos responsáveis qualquer atenção.

Agora são (também) as chuvas a fazer das suas...

SEMANÁRIO REGISTADO
NA DIRECÇÃO-GERAL DE COMUNICAÇÃO SOCIAL SOB O Nº 41/37
FUNDADO EM 27 DE MARÇO DE 1932 POR BENJAMIM DA COSTA DIAS

DEFESA DE ESPINHO

PROPRIEDADE DA EMPES - EMPRESA DE PUBLICIDADE DE ESPINHO, LDA., MATRICULADA NA CONSERVATÓRIA DO REGISTO COMERCIAL DE ESPINHO SOB O Nº 59, FOLHAS 30 DO LIVRO C-1, COM O CAPITAL SOCIAL REALIZADO DE UM MILHÃO E QUARENTA MIL ESCUDOS □ REDACÇÃO E ADMINISTRAÇÃO NA RUA 26, Nº 601, 2º ESQUERDO, APARTADO 39, 4501 ESPINHO CODEX - TELEFONE 721525 □ MAQUETAGEM NA EMPES □ FOTOCOMPOSIÇÃO E IMPRESSÃO NAS OFICINAS GRÁFICAS DE "O COMÉRCIO DO PORTO", 4000 PORTO □ TIRAGEM MÉDIA DE 3.500 EXEMPLARES □ DEPÓSITO LEGAL Nº 1604/83 □ MEMBRO DO IPIR - INSTITUTO PORTUGUÊS DE IMPRENSA REGIONAL

APARTADO 39
4501 ESPINHO CODEX
PORTE PAGO



Biblioteca da Câmara Municipal de
Espinho