

DEFESA DE ESPINHO

APARTADO 39
4501 ESPINHO CODEX
PORTE PAGO
ANO 59 • NÚMERO 3058
8 DE NOVEMBRO DE 1990
PREÇO: 50\$00

DIRECTOR: ÁLVARO GRAÇA

SEMANÁRIO

FUNDADOR: BENJAMIM COSTA DIAS

SEJA VOCÊ A «ENTREVISTAR» O PRESIDENTE DA CÂMARA

«Seja você a entrevistar o presidente da Câmara» integra-se numa nova rubrica de «Defesa de Espinho».

Aliás, a ideia não é nova. Trata-se de uma prática muito usada em diversos países pelos grandes órgãos de comunicação social.

É muito simples: o leitor coloca num postal ou numa carta duas ou três perguntas a dirigir ao chefe da edilidade espinhense sobre os mais diversos problemas citadinos e concelhios. Depois, todas essas perguntas serão apresentadas a Romeu Vitó, que responderá, por nosso intermédio.

No fundo, é uma verdadeira entrevista àquele autarca, com o aliciante de ser feita por quem nos lê e não por nós próprios.

«Defesa de Espinho» serve apenas de intermediário, veiculando para o gabinete do presidente as perguntas que lhe forem dirigidas pelos leitores.

O desafio está lançado. A «entrevista» terá o nível correspondente ao nível das perguntas.

Ficamos a aguardar cartas e postais até ao fim do corrente mês. Um e outros terão de estar devidamente identificados, mesmo que possamos vir a omitir esses dados, aquando da publicação da «entrevista» e a pedido dos seus autores, como é óbvio.

"VILA MANUELA" "PÓLO" DE TECNOLOGIA

«Mil» ideias foram já avançadas quanto ao destino a dar à «Vila Manuela». Presentemente está em obras - informaram-nos - e a ser preparada para um fim insuspeitado: Pólo de Tecnologia.

Soubemos ainda, que o referido Pólo Tecnológico se destina, inicialmente, ao funcionamento de um Centro de Investigação e Formação em Multimédia, além de apoio à dinamização informática dos estabelecimentos de ensino do concelho, no âmbito do programa «Minerva».

Garantiram-nos que estão a decorrer negocia-



Marca das marés, no Bairro Piscatório, «marcadas» pelo lixo.

ções bastante adiantadas - entre entidades oficiais e privadas para que o referido Pólo tenha uma dimensão de nível internacional e, não nos es-

panta nada, que se estejam a lançar as primeiras pedras do Ensino Superior em Espinho. Assim todas as vontades se conjugue

«GUERRILHA» URBANA NA ASSEMBLEIA MUNICIPAL



Pela Liga dos Combatentes

BAIÃO NUNES DOS SANTOS ELEITO SÓCIO DE MÉRITO

SUBSÍDIOS DA EDILIDADE PARA CLUBES E ASSOCIAÇÕES

DEM AÍ O CINANIMA/90

Cento e setenta filmes em exibição, concertos, conferências sobre o Cinema de Animação, Ateliers, exposições exclusivamente para crianças completam a 14.ª edição do Festival Internacional de Cinema de Animação.

Sempre renovado, o Festival anuncia-se maior e vencedor sobre os mais cépticos videntes de um futuro curto.

Reconhecido internacionalmente, o CINANIMA assinala Espinho «como a capital do cinema animado», onde «o mundo inteiro mostra as suas produções ao som das ondas do mar, em meses de Novembro, nem sempre calmos».

Na conferência de Imprensa realizada no passado dia dois, para apresentação do Festival, o número de representantes de Órgãos de Comunicação Social (cerca de três dezenas) era elucidativo do percurso que o Cinanima tem vindo a tomar,

cada vez sob a atenção de mais e melhores olhares. O que terá mudado?

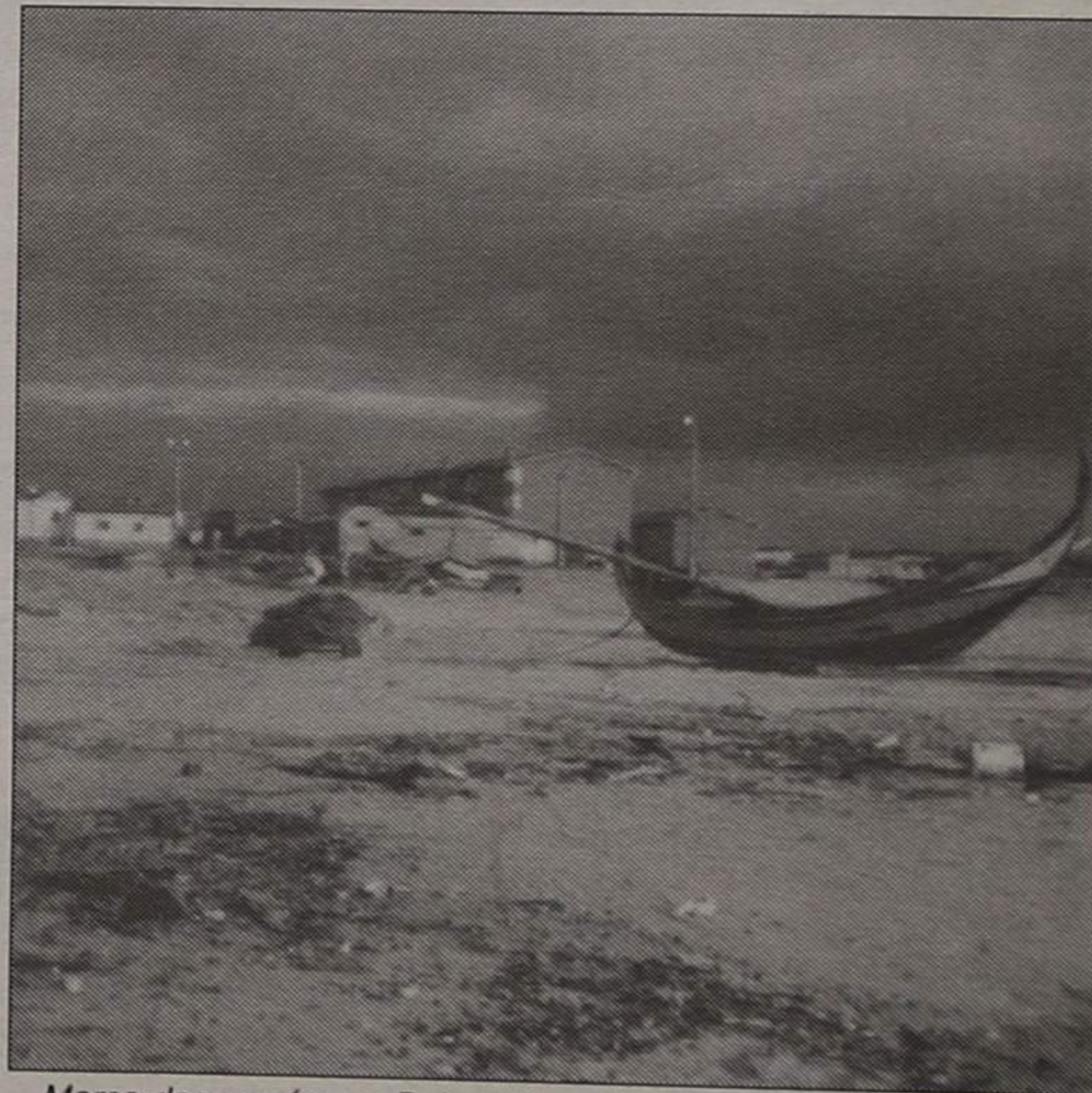

Marca das marés, no Bairro Piscatório, «marcadas» pelo lixo.

LIXOS INVADEM AS PRAIAS

Hoje

EXPOSIÇÃO
COLECTIVA
NO CASINO
SOLVERDE

NOVA
GALERIA
DE ARTE
ABRE
NO SÁBADO

LIONS
E LEO
PROMOVEM
PALESTRA

LITORAL ESPINHENSE ESTÁ POLUÍDO

As duas escolas secundárias de Espinho - Dr. Manuel Laranjeira e Dr. Gomes de Almeida - colaboraram com o Núcleo Distrital de Aveiro da Quercus (Associação de Conservação da Natureza) no projecto "Coastwatch Europe 1990". O projecto baseia-se na caracterização da zona costeira através do preenchimento de questionários, levada a cabo simultaneamente em diversos países da Europa com a participação do público interessado, da

comunidade científica, de estudantes, das associações de defesa do ambiente, de planificadores da zona costeira, etc., consoante a organização própria em cada país.

Em Portugal, a Quercus chamou a si as zonas de Braga, Porto, Aveiro, Coimbra e Faro. No que concerne ao Núcleo Distrital de Aveiro, foram percorridos cerca de 150 quilómetros de costa do litoral e alguns dos principais da Ria,

abrangendo os concelhos de Espinho, Ovar, Murto, Aveiro, Ílhavo e Vagos. A Espinho coube a análise de 10 quilómetros de costa, divididos pelas duas escolas. À Dr. Manuel Laranjeira, a margem sul da entrada da Barrinha de Esmoriz até à praia de S. Pedro; à Dr. Gomes de Almeida, da margem sul do Rio Largo até à margem norte da entrada no mar da Barrinha de Esmoriz.

Este projecto consistiu na caracterização das zonas costeiras e o levantamento dos problemas ambientais, como seja, factores provenientes do mar, que afectam as zonas costeiras: erosão costeira, tipos e quantidades de lixo; entradas no mar com origem em terra: rios e ribeiros, canos, efluentes, entre outros; ameaças observadas na zona litoral: poluição diversa, descargas de entulho, construções, extracções inertes. Foi feita ainda a caracterização de problemas de poluição sazonal; reconhecimento de zonas importantes a nível ambiental; dados sobre a qualidade da água; existência de hidrocarbonetos, turvação da água e cheiros.

ÁGUAS CONTAMINADAS

Em Espinho, a poluição das águas continua a ser o mais flagrante problema. De acordo com as análises efectuadas aos nitratos das águas do Rio Largo e da Ribeira de Silvalde, os resultados foram claros: as águas estão contaminadas. Ainda dos resultados obtidos pelo grupo de trabalho da Escola Dr. Gomes de Almeida, o areal foi (é) outro dos mais graves pro-

blemas encontrados.

Na caracterização das marcas da maré (a diferença entre a maré cheia e a baixa), as marcas

do rio da Associação Nacional de Escutismo Europeu (ANEE); areal repleto de lixo doméstico, plásticos e garrafas de vidro.



Águas do rio contaminadas

da ondulação são visíveis pela quantidade de lixo que as demarcam: lixo doméstico (garrafas de vidro partidas, plásticos), redes de peixe...

«Os mesmos problemas encontrados no trabalho efectuado no ano passado, sem alteração», afirmam Alberto Rocha e Florêncio Silva, responsáveis pelo grupo de trabalho.

Estes problemas ambientais foram os mesmos encontrados pelo grupo da Escola Dr. Manuel Laranjeira, que contou com a colaboração no Núcleo de Espi-

nao procederam à análise das águas da Barrinha de Esmoriz, mas têm suspeitas de que estão contaminadas.

Os dados recolhidos foram já entregues ao Núcleo Regional de Aveiro da Quercus, onde os grupos vão reunir nos próximos dias com a coordenadora regional, Cristina Fernandes, para análise daqueles dados que vão ficar à disposição das entidades competentes, como as autarquias, «de forma a garantir uma gestão das zonas costeiras mais consciente e eficiente». Por outro lado, refere a Quercus, tornam-se as comunidades costeiras mais activamente envolvidas na protecção do litoral, quer pela tomada de consciência dos problemas do terreno, quer pela sensibilização dos jovens.

O PROJECTO

O projecto «Coastwatch Europe» foi experimentado pela primeira vez na Irlanda, em 1987. Em 1988 foi efectuada uma experiência piloto a nível europeu, tendo participado oito países, incluindo Portugal. Um ano depois, participaram nove países, tendo sido percorridos cerca de 10 mil quilómetros de costa europeia, com a colaboração de aproximadamente quarenta mil pessoas. No corrente ano, o projecto foi concretizado em catorze países europeus.

Em Espinho, este foi o segundo ano de participação das duas escolas secundárias. O grupo da Dr. Manuel Laranjeira, orientado pela professora Amélia Santos; o segundo, pela professora Fernanda Pinhal. Este último é já «repetente» no projecto. São trabalhadores - estudantes do ensino nocturno e começaram há dois anos, impulsionados pela professora, da disciplina de francês. Na altura, o tema em estudo era o meio-ambiente, tendo os alunos proposto um trabalho de levantamento de três espécies em extinção: o castro laboreiro, o cão-de-Aveiro, e o azevinho. Esta última espécie, típica das regiões de Aveiro, Esmoriz, Espinho e Vila Nova de Gaia, tem sido muito protegida. «No ano passado, a multa pela venda do azevinho podia ir até aos dois mil contos, e pela compra, até aos quatrocentos», esclarece a professora Fernanda Pinhal.

Foi este trabalho que permitiu o contacto com a Quercus e o convite da Associação para o grupo participar no projecto «Coastwatch Europe». Hoje, os elementos do grupo (com idades compreendidas entre os 18 e os 30 anos) estão dispostos a organizarem-se, de modo a poderem fazer mais pelo ambiente e pela região.

PRAIA DE ESMORIZ AMEAÇADA

«As obras de defesa (da praia de Esmoriz) estão seriamente afectadas a ponto de recearmos pela sua destruição total, (...) e a pôr em perigo a vida e os parques haveres de gente humilde que se sente desamparada e desprotegida por aqueles que têm o dever de os defender», concluiu a Junta de Freguesia de Esmoriz em conferência de Imprensa realizada no passado dia 25. O aproximar do Inverno está a preocupar «seriamente» a Junta de Freguesia que quer evitar o sucedido no mês de Fevereiro, quando o mar galgou a defesa costeira, destruiu paredões, provocou inundações e pôs em perigo a população piscatória situada em zona desprotegida.

Pequenos anúncios

Por apenas 500\$00

Advogados

FERREIRA DE CAMPOS E DULCE OLIVEIRA CAMPOS - Advogados. Rua 11, n.º 877 - Telef. 722210-720805 - Espinho.

J.A. MOREIRA DE SOUSA - Escritório: Rua 23, n.º 773 - 1.º Dt.º (ao lado da caixa de Crédito Agrícola), Telef. 722022 - 4500 Espinho. Residência: Souto - Silvalde. Telef. 722037 - 4500 Espinho.

Alugueres

PRECISA-SE CASA PARA TOMAR DE ALUGUER - Em Espinho ou arredores. Dá-se fiador. Renda até 30.000\$00. Contactar: Rua 41, n.º 408 - 1.º Esq.º ou telef. 7647278 - p.f.

Boa mesa

A. VARINA - Almoços, jantares, petiscos. Aberto todos os dias. Rua 2, n.º 129 - Telef. 724630, Espinho.

Empregos

PRECISA-SE EMPREGADO DE ARMAZÉM - Com carta de condução. Contactar telefone: 721728.

OFERECE-SE MENINA COM O 12.º ANO - Curso contabilidade, bases de informática. Experiência em expediente geral de escritório. Para trabalho compatível. Resposta a este jornal ao n.º 6051.

MOTORISTA REFORMADO - Ligeiros e pesados, profissional. C/ muita prática. Conhecedor do Porto e todo o País. Aceita trabalho. Telefone: 722197 - P.F.

DÃO-SE EXPLICAÇÕES DE FRANCÊS - Do 5.º ao 12.º ano. Contactar telefone: 722668.

Médicos

CLÍNICA DENTÁRIA DR. CARLOS RAMOS PEREIRA - Av. 8, n.º 784 - 1.º Espinho. Telef. 723472. Rua Elias Garcia, 55-1.º - Ovar - Telef. 52401.

Serviços

DR. CARLOS ALBUQUERQUE PINHO - Médico especialista, doenças do aparelho digestivo, endoscopia digestiva. Consultório: Rua 31, n.º 321 - Telef. 724401 - Espinho.

VÍTOR LANCHAS - Estúdio de Vídeo Vítor Lanchas. Reportagem em vídeo e fotografia. Conversão de NTSC (EUA) e Secam (f) para sistema português (PAL). Conversão de 8 mm, super 8 e 18 mm para vídeo (BETA e VHS). O profissionalismo fala por si. Rua de Esmojães, Anta., Espinho. Telef. 725344.

FERNANDO RODRIGUES - Distribuidor dos papéis. colowal e outras marcas. Pavimentos de cortiça. Rua 26, n.º 329 - Telef. 721739 - Espinho.

FOTO LIMA - Reportagens fotográficas e em vídeo, José Lima Granja, Bloco D, entrada 2 - r/c Esq.º - Bairros da Câmara.

ESTOFADOR DE MÓVEIS - Restaura sofás em todos os estilos. Contactar telef. 74310 Carrascal-Arada-Ovar.

Vendas

VIVENDA - Com 300 m2 de área, mais arrumos de 70 m2 e quintal. Telef. 720325.

VENDE-SE LOTE DE TERRENO - No Lugar de Gavião, Anta (em frente à loja da Micas). Informa Telef. 721409 e 720708.

VENDE-SE OU ALUGA-SE - Sala com 80 m2. Por cima do BPA. Centro da Rua 19 - Espinho. Contactar 720431/7646014, 7646613.

BALCÃO FRIGORÍFICO - Vende-se só a parte fria. Com 2,5 m. Em óptimo estado de conservação. Ótimo para café. Telef. 724294.

VENDE-SE CITROEN VISA SUPER E 1982 - Bom estado. 450 c. Espinho, telefone: 721217 (depois das 20 h).

VENDE-SE CASA DE HABITAÇÃO - Com bastante terreno de frente, com poço de água. Rua 26, n.º 939 - Espinho. Telef. 722868

"VELHAS GUARDAS" DOS BOMBEIROS EM FESTA

As "Velhas Guardas" dos Bombeiros Voluntários de Espinho promovem no sábado, 10 do corrente, uma série de realizações comemorativas do 3º aniversário da sua fundação. Pelas 15 horas, concentração junto do Nosso Café para romagem ao Cemitério de Paramos; 16 horas romagem ao Cemitério de Espinho; 19.30, eleição de novos dirigentes para 1991; e 20 horas, jantar de confraternização.

Hoje, dia 8, pelas 19 horas, haverá na Igreja Matriz missa em sufrágio das almas dos bombeiros falecidos.

POLÍCIA

SEMANA DE DETENÇÕES

A PSP de Espinho interceptou um indivíduo responsável pelos recentes assaltos a uma mercearia em Olivais. Vila Nova de Gaia, numa tabacaria em Santa Maria de Lamas, de onde havia furtado grandes quantidades de tabaco, pilhas e dinheiro. Este indivíduo, menor, de raça cigana, havia também furtado uma motorizada no valor de 200 contos. Os artigos foram recuperados e o menor entregue ao Centro de Observação de Acção Social do Porto (tTutória).

No mesmo dia, 30 de Outubro, seria ainda entregue ao Centro, um outro menor, interceptado pela PSP quando acabava de assaltar uma residência.

Nos últimos dias, a PSP de Espinho deteve dois indivíduos a conduzir automóveis sem possuírem carta de condução, e registou três queixas por agressão e outra por furto de viatura.

Quanto a acidentes, desde o dia 30 do passado mês a PSP registou a ocorrência de seis.

COMPRO CASA PARA RECONSTRUIR EM ESPINHO OU ARREDORES

DO PRÓPRIO AO PRÓPRIO RESPOSTA A HENRIQUE CARDOSO APARTADO 487

4505 ESPINHO CODEX

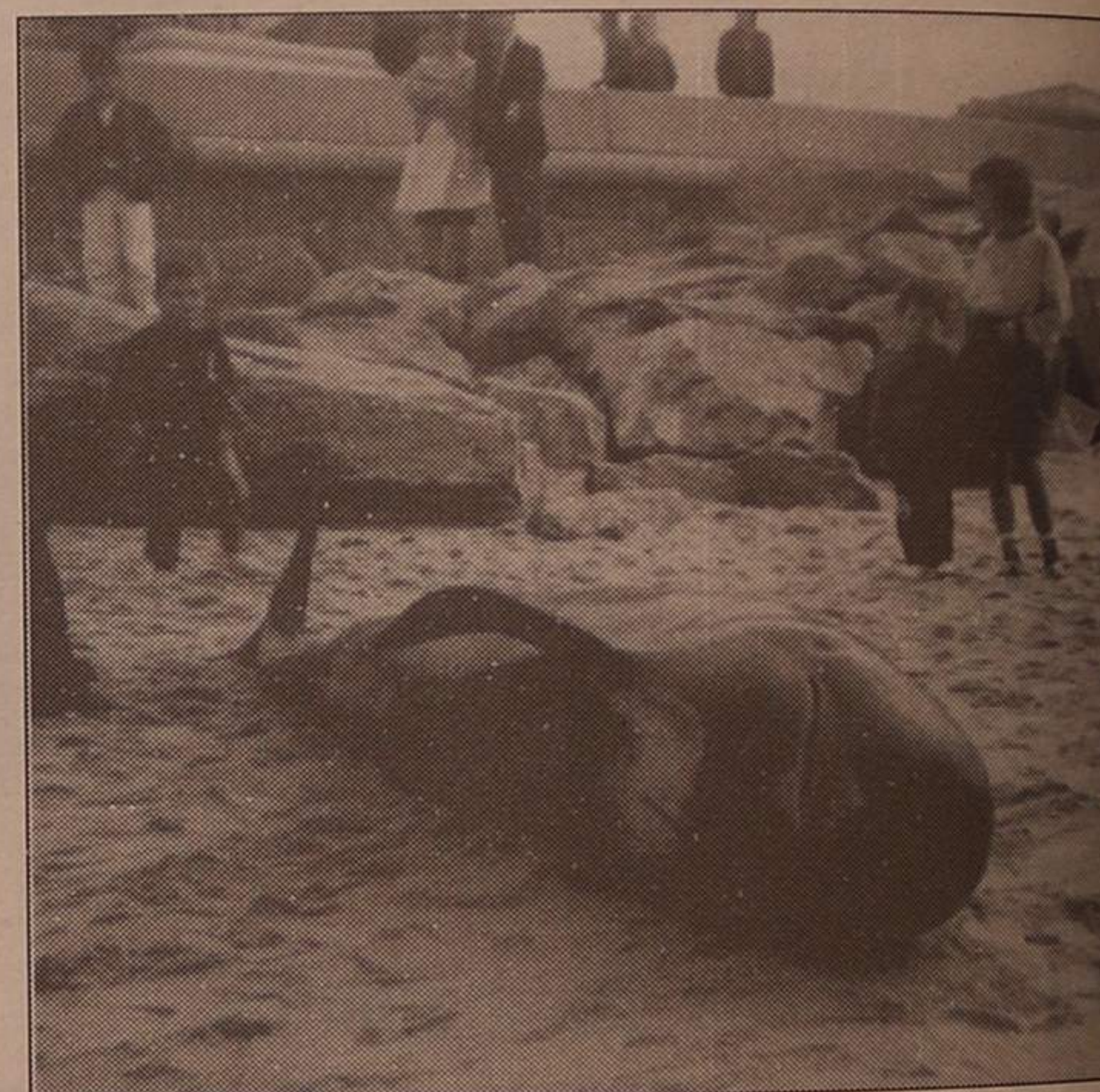

Na manhã do dia 27 do mês passado, deu à costa na zona piscatória de Espinho, um mamífero marítimo, morto, com mais de dois metros de comprimento e cerca de 300 quilos. Dois dias antes, este fenómeno tinha já acontecido na praia da Granja, e um dia depois, na praia de Matosinhos. Na passada sexta-feira, na Foz do Douro, seria encontrada, também morta, uma tartaruga.

A identidade dos primeiros espécimes não foi ainda especificada, sabendo-se apenas que pertencem ao grupo dos cetáceos, grandes mamíferos adaptados ao meio aquático, a que pertencem as baleias, golfinhos, tubarões, etc.

Quanto ao destino deste cetáceo, foi enterrado ali mesmo, na areia, por elementos do Regimento de Engenharia de Espinho. De acordo com testemunhas oculares, a profundidade do buraco aberto não foi suficiente, o que poderá trazer futuros problemas, quando o mamífero entrar em estado de decomposição avançada. (Foto do grupo de trabalho de estudantes-trabalhadores da Escola Dr. Gomes de Almeida, de levantamento da costa litoral de Espinho, em colaboração com a Quercus).

"GUERRILHA URBANA" NA ASSEMBLEIA MUNICIPAL

Um único ponto da Ordem de Trabalhos do terceiro Sessão Ordinária da anterior reunião: Dar parecer sobre os projectos de Lei nº 555/V e 547/V relativos às Áreas Metropolitanas de Lisboa e Porto já aprovados na generalidade na Assembleia da República, ocupou os vogais da nossa Assembleia durante quase três horas de animadas intervenções.

Os referidos projectos, o primeiro do Partido Social Democrático e o segundo Partido Socialista Socialista, são demasiado extensos para serem aqui publicados. Além disso não são, ainsa, Lei. Daí que, limitemos o nosso trabalho a alguns apontamentos de reportagem.

No essencial todos os partidos concordaram num ponto: Espinho deve integrar a Área Metropolitana do Porto embora os argumentos e a forma diverjam, mais esta que aqueles.

Por exemplo o PSD, entre outros, sublinha:

"E nos grandes aglomerados urbanos que, com maior acuidade, surge a necessidade de uma acção concertada para dar satisfação a interesses específicos e próprios das respectivas populações, tais como os respeitantes a acesso e rede de transportes, abastecimento de água, recolha e tratamento de lixos, esgotos, bombeiros, piscinas, instalações culturais e, de uma maneira geral, equipamentos de utilização colectiva. A que acrescenta: A aplicação conjugada dos investimentos de cada município e a sua articulação e coordenação com os investimentos da Administração Central e a candidatura conjunta a apoios comunitários só poderá processar-se eficazmente nesses grandes aglomerados urbanos..."

Por sua vez, o PS, no Projecto de Lei 547/V e os vogais deste partido na Assembleia Municipal sublinharam: Com o quadro legal criado pelo presente Projecto de Lei 547/V institucionaliza-se, basicamente, um sistema de concertação e cooperação entre as autarquias e departamentos governamentais, sem prejuízos das respectivas autonomias. E ainda:... nenhum passo significativo foi dado para responder aos múltiplos problemas que todos reconhecem existir e não podem ser resolvidos isoladamente por cada um dos municípios.

Outro argumento avançado pelo PS, foi o de que "a criação de uma orgânica de cooperação permanente, envolvendo a administração local e central e, no futuro, regional, exige um quadro legal apropriado que permita, designadamente, a transferência de competências e a dotação de receitas próprias para a realização de

projectos ou prestação de serviços públicos no espaço metropolitano.

O Partido Comunista apresentou um projecto de Lei que não foi objecto de votação na Assembleia da República onde

contrário ao consenso, também na nossa Assembleia Municipal. Só que não o praticaram. E podiam tê-lo feito em reuniões preliminares onde se apurasse uma manifestação de vontade colectiva-incluindo os aspectos

tências do Órgão deliberativo que para o PS se deve chamar de Assembleia Internacionale para o PSD Assembleia Metrop+olitana. O documento do PCP também designa esse órgão se Assembleia Metropolitana.

A votação final traduziu o desacordo geral em que cada partido, salvo as excepções que o leitor pode verificar, votou em si próprio. Considere-se que o dar parecer, conforme a convocatória, na interpretação da maioria dos vogais e da Mesa tinha o seu remate final na votação dos projectos de Lei.

Assim o projecto de Lei nº 547/V do PS teve a seguinte votação: A favor nove votos (oito do PS mais o presidente da Junta de Silvalde; Contra três votos da CDU; Abstenções 12 vogais, sendo oito do PSD e quatro presidentes de Junta .

Projecto de Lei nº 555/V do PSD: Afavor 12 votos (os dos vogais que se abstiveram na votação anterior); contra três votos da CDU; Abstenções nove (os nove que votaram antes a favor).

O CDS não participou, nem nesta nem noutras votações porque se retirou da sala, antes do presidente da Mesa fazer o seu tradicional convite: **Senhores vogais, vamos votar!**

A posição dos partidos perante estes documentos mereceu as seguintes declarações de voto:

Pelo PS, Carlos Gaio < negro O Partido Socialista votou, favoravelmente na Assembleia Municipal o projecto de Lei apresentado na Assembleia da República pelo mesmo partido por o considerar potenciador de democratização regional, ao considerar o modelo institucional de enquadramento metropolitano que emana do associativismo municipal...

Pela CDU, declarou Rui Abrantes: **Embora apoiemos a criação da Área Metropolitana do Porto, votámos contra, porque consideramos insuficientes os projectos no que concerne à descentralização, desenvolvimento e democratização do poder local.**

não consensuais, naturalmente-deliberação que teria, sem dúvida, muito mais força junto da comissão especializada da Assembleia da República que há-de dar forma e conteúdo final à Lei.

Não foi assim e os debates prolongaram-se evidenciando que as principais divergências se situavam ao nível da composição representação e compe-

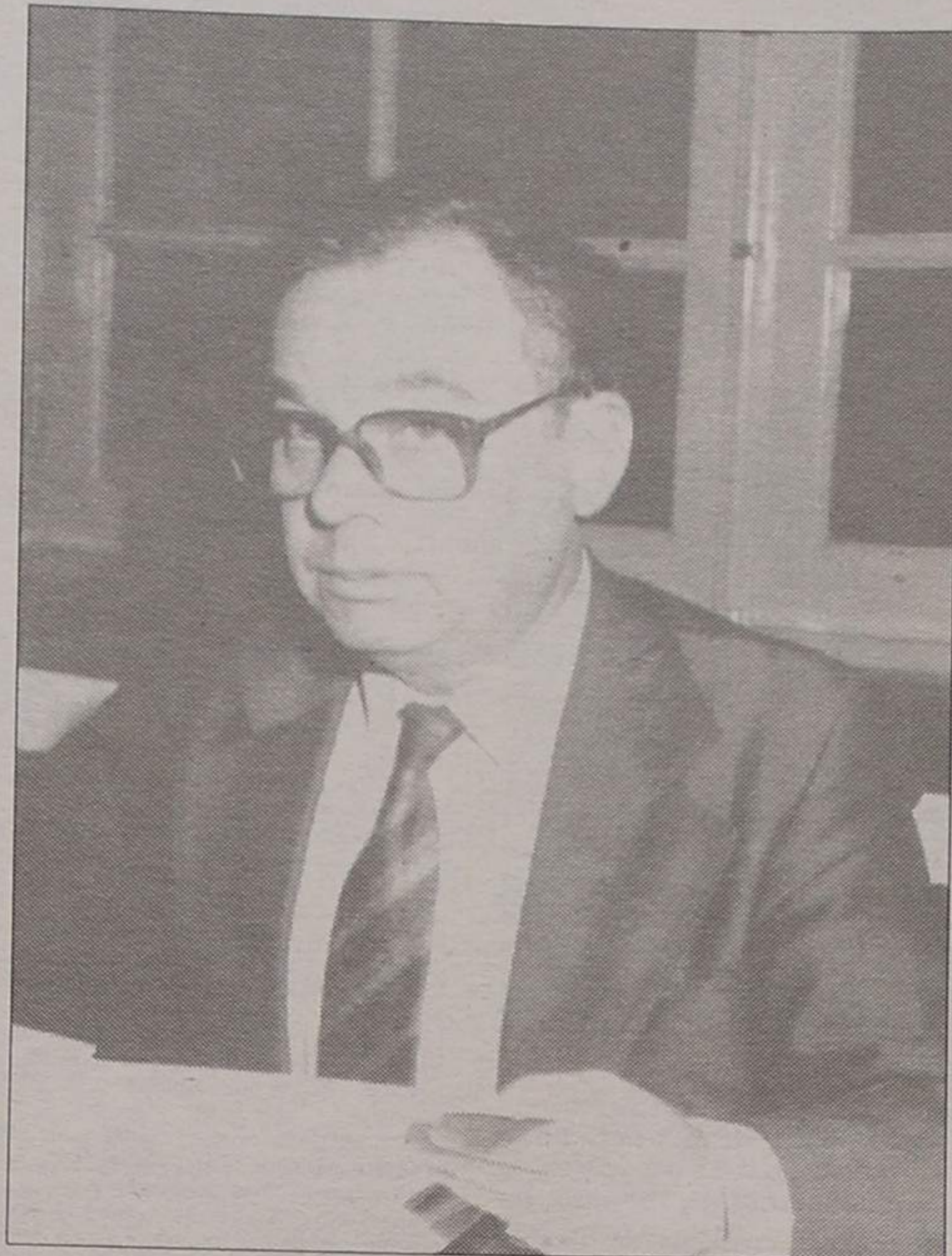

Ferreira de Campos: Essa não. Essa não, senhor vogal!

se encontra pendente, mas foi presente e distribuído a todos os membros da Assembleia Municipal. No preâmbulo deste documento pode ler-se: **Os municípios de Espinho, Gondomar, Maia, Matosinhos, Porto, Póvoa do Varzim, Valongo, Vila do Conde e Vila Nova de Gaia apresentam entre si fortes relações de vizinhança e de complementaridades funcionais, representando um espaço de interdependência onde vivem cerca de 1,2 milhões de habitantes. E também: Se há problemas a resolver no quadro das competências dos municípios, o problema de fundo que se coloca na Região do Porto é a resolução dos problemas supra e intermunicipal ou metropolitano nas áreas referidas, optimizando a aplicação dos fundos comunitários...**

Outro aspecto mereceu também concordância unânime: que a Lei que vier a ser votada na Assembleia da República traduza a maior consensualidade possível.

Ninguém, pelo menos publicamente, se manifestou em

Na verdade, a descentralização proposta é deficiente porque mantém o domínio do poder central sobre a Área Metropolitana.

Os projectos acrescentou este vogal da CDU não permitem o desenvolvimento da Área Metropolitana, pela composição restritiva dos seus órgãos.

Feitas estas declarações de voto, o presidente da Mesa Ferreira de Campos anunciou que se passaria a votar um documento de mais de três páginas que publicamos em separado assinado pelos vogais do PSD < body e que foram distribuído antes do início da reunião, uma vez que este partido resolvera "promovê-lo" a projecto de deliberação, decisão que mereceu vivos protestos da oposição-excluído o CDS que saíra da sala.

Jorge Carvalho, na circunstância porta-voz da CDU anunciou de imediato A CDU participa desta votação com

qualquer sentido de voto, porque entende que o documento o do PS não poderia ser votado, na medida em que é uma posição político-partidária de alguns vogais desta Assembleia .

E o PS alinhou pela mesma posição, tendo José Luís Peralta, com veemência declarado: **O PS também não participa nesta votação. Penso que este documento nem sequer foi admitido, não foi submetido à discussão e é estranha a decisão da Mesa...**

A esta acusação respondeu Ferreira de Campos: **Senhor vogal, não se fez outra coisa senão discutir o documento...**

E a Mesa pô-lo à votação mesmo quando o mesmo vogal do PS acrescentou isto o tal documento não é uma moção, não é uma deliberação, não é uma proposta... É um texto político Diz aqui: "Parece aos vogais do PSD..." e eu não sou

PROPOSTA DA CDU

A assembleia Municipal de Espinho apoia a criação da Área Metropolitana do Porto em cumprimento do preceituado no nº 3 do Artigo 238 da Constituição dentro dos seguintes princípios gerais:

- Participação do concelho de Espinho em todos os órgãos da Assembleia Metropolitana do Porto;
- Representação de todas as forças políticas com assento nas Assembleias Municipais dos concelhos abrangidos, de acordo com o método da proporcionalidade;
- Que a Assembleia da República procure obter o maior consenso possível com as autarquias abrangidas, antes de uma votação final.

**ESPINHO
PASSA-SE**

**BOM RESTAURANTE
BEM LOCALIZADO**

Trata: J. Couto

Telefone: 724236 (horas de expediente)

CONFEITARIA PÁ VELHA

É UMA DOÇURA

SOMOS



Pá velha

.....
Bons, deliciosos e apetitosos os bolos da Pá Velha

Eficiência de um atendimento personalizado
.....

ESTAMOS NO

Âng. das Ruas 16 e 23

— Telef. 722514

— ESPINHO

DELIBERAÇÃO DO PS

Após a análise e debate dos Projectos de Lei sobre Área Metropolitanas, em resposta a solicitação da Assembleia da República, a Assembleia Municipal de Espinho deliberou:

1-Transmitir a sua concordância face a princípios essenciais, como: - a função estratégica das Áreas Metropolitanas no processo de desenvolvimento;

-a necessidade de articulação e dinamização dos diferentes factores de desenvolvimento;-a democratização das estruturas políticas metropolitanas decorrentes da decisão tripartida dos poderes e do papel determinante das Assembleias Municipais em todo o processo.

2-Segerir a oportunidade dum maior envolvimento das Assembleias Municipais... nas Áreas Metropolitanas quanto a acções que promovam o debate e a informação circunstanciada, avalizando de outro modo as decisões finais.

ASSEMBLEIA MUNICIPAL

mentor político deste partido...

E a votação foi a seguinte: **A favor** 12 votos (PSD mais quatro presidentes de Junta; < negro contra um voto, o de Nuno Barbosa. Não participaram na votação, estando presentes na sala, sete vogais do PS, o presidente da Junta de Silvalde e os três vogais da CDU.

A seguir procedeu-se à votação de um documento (ver peça ao lado), designado pelo PS, o seu autor, de **Deliberação**, que foi aprovado por maioria. **A favor** 12 votos (PS + CDU + pres. da Junta de Silvalde);

contra zero e 12 abstenções (os restantes vogais com exclusão do CDS, que saíra)

E chegou-se ao documento final, uma proposta da CDU empresa separada com três pontos que teve a seguinte votação: **Alinea "a" aprovada por unanimidade**; **alínea "c" aprovada por unanimidade**; **alínea "b" a favor** 12 votos (PS + CDU + pres. da Junta de Silvalde); **contra** 12 votos (PSD e as restantes Juntas)

Desta votação resultou que a alínea "b" não foi aprovada por **insuficiência de votação**.

E as declarações de votos não se fizeram esperar. **António Lacerda, do Ps, em nome**



Correia de Araújo e o CDS abandonaram a sala...

deste partido, declarou: **O PS aprovou os termos da proposta da CDU na medida em que ela corporiza muitos dos consensos a que se chegou ... mas esta declaração de voto vai mais no sentido de mani-**

festar a estranheza pela posição do CDS de pura e simplesmente se demitir da votação. E concluiu A atitude de fuga às responsabilidades pelo CDS é uma atitude grave que deve merecer o repúdio

da Assembleia Municipal.

Jorge Carvalho, da CDU, que apresentara a proposta declarou: **A CDU lamenta que a alínea "b" não tenha sido aprovada e que o psd seja contra a representatividade de todas as forças políticas e pelo respeito do método da proporcionalidade. E tudo teria terminado aqui se, entretanto, Correia de Araújo não tivesse regressado ao seu lugar e manifestado intenção de falar, o que levou Ferreira de Campos a perguntar: Terminaram as votações, o senhor vogal não estava aí nessa altura, mas pelos vistos apercebeu-se do sentido da votação. Quer fazer uma declaração de voto, por não ter votado? Faça o favor...**

Correia de Araújo... A convo-

catória parece-me que não fala em deliberar coisa nenhuma mas sim dar parecer. Deliberar é uma coisa, dar parecer é outra. Penso que de futuro as convocatórias devem ter mais rigor. É de todo o interesse que assim seja...

Ferreira de Campos, aqui atalhou: **Essa não, senhor vogal. Essa não! Sinto-me ofendido com a sua intervenção porque a convocatória foi bem feita. Essa não! nós estamos aqui reunidos para dar parecer e a votação foi o nosso da Assembleia parecer. Com a meia hora destinada ao público que não demorou mais que alguns minutos, chegou ao fim a Terceira Sessão Ordinária da Assembleia Municipal. Em princípios de Dezembro será a quarta e última do ano.**

DELIBERAÇÃO DO PSD

Os Projectos de Lei 547/V do Partido Socialista e 555/V do Partido Social Democrata visam concretizar a faculdade prevista no nº 3 do Art. 238 da CRP de, para além do Município e da Freguesia, serem criadas outras formas de organização territorial autárquica sugeridas pelas condições específicas das áreas urbanas e adaptadas a essas condições.

A densidade dos grandes aglomerados urbanos e a interpenetração e o inter-relacionamento das populações que nelas habitam e dos respectivos interesses, postulam a instituição de organizações territoriais autárquicas permanentes que possam ir mais além do que uma ocasional e simples Associação de Municípios.

De facto, é nos grandes aglomerados urbanos que com maior acuidade, surge a necessidade de uma acção concertada para dar satisfação a interesses específicos e próprios das respectivas populações, tais como os respeitantes a acessos e rede de transportes, abastecimento de água, recolha e tratamento de lixos, esgotos, bombeiros, piscinas, instalações culturais e, de uma maneira geral, equipamentos de utilização colectiva.

A aplicação conjugada dos investimentos de cada município e a sua articulação e coordenação com os investimentos da Administração Central e a candidatura conjunta a apoios comunitários só poderá processar-se eficazmente nesses grandes aglomerados urbanos se estes definirem entre si uma política comum através da institucionalização permanente da sua cooperação e da definição de objectivos comuns e específicos.

A aceitação destes princípios e destes objectivos pela Assembleia Municipal de Espinho justifica o seu voto favorável, na generalidade, a qualquer dos Projectos de Lei, os quais dizem respeito à criação de Áreas Metropolitanas nos grandes aglomerados urbanos de Lisboa e do Porto.

Pela filosofia subjacente a ambos os projectos, a criação destas duas áreas metropolitanas deverá constituir uma Questão de Estado que deve ultrapassar a visão estreita do interesse ou estratégia de qualquer partido político ou ainda do peso ou estrato político conjuntural dominantes nos municípios que as possam integrar.

Dai que se entenda positivo que em ambos os projectos seja semelhante a arquitectura da institucionalização das Áreas Metropolitanas pois em ambos se prevê um órgão executivo, um órgão deliberativo e um órgão consultivo e coordenador, independentemente do aspecto secundário das respectivas denominações em concreto.

Estando em causa a coordenação dos meios de acção da Administração Central e Local em vista da Prossecução de objectivos comuns a todos os municípios que integram a Área Metropolitana, parece aos vogais do PSD ser correcta e ajustada uma composição do órgão deliberativo que não privilegie qualquer deles.

Dai que se lhes afigure que deva ser igual o contributo de cada um desses municípios para essa composição e lhes pareça que tal objectivo não é logrado pelo critério proporcional adiantado pelo Projecto de Lei 547/V do Partido Socialista. Parece aos vogais do PSD que é positiva a intervenção das actuais Comissões de Coordenação Regionais na composição do órgão consultivo e coordenador das Áreas Metropolitanas e na instalação destas, não só pela tradição e experiência de tais Comissões como pelo profundo conhecimento que elas já têm dos planos e estudos que visam desenvolver os Municípios que as integram.

Parece ainda aos vogais do PSD que há toda a vantagem em balizar desde já a área territorial concreta que englobará cada Área Metropolitana, ou, dizendo de outro modo, os municípios que a integrarão pois, de outro modo correr-se-á o risco de tal área se poder alargar a limites tais que lhe retirarão a indispensável coesão, eficácia e operacionalidade ou se poder reduzir a limites territoriais tão estreitos que não permitam retirar dos respectivos equipamentos de utilização colectiva todas as suas potencialidades ou dar-lhes uma dimensão que os torne menos operacionais.

Visando-se com os Projectos de Lei em apreço a coordenação de programas e meios de acção da Administração Central e Local bem se compreende que ao Estado, através da Assembleia da República, seja reconhecida uma palavra decisiva na fixação da área concreta de cada Área Metropolitana sem prejuízo de futuramente os respectivos limites territoriais poderem ser revistos, ouvidos os municípios interessados.

De qualquer modo, sendo já um dado adquirido a conveniência da institucionalização de Áreas Metropolitanas nas regiões da Grande Lisboa e do Grande Porto, é desejável que nesta matéria se estabeleça o máximo consenso possível entre as diversas forças políticas representadas na Assembleia da República que possa potenciar com transparência, eficácia e operacionalidade as virtualidades dessa institucionalização.



- JANTAR CONCERTO E ESPECTACULO
- BOITE COM ESPECTACULO
- SALAS DE JOGO, BANCADO, SLOTS e BINGO ao nível das melhores da Europa
- CINEMA e CAFETERIA

EMPES



CASINO SOLVERDE ESPINHO

- GALERIA DE ARTE -
EXPOSIÇÕES DE ARTES PERMANENTES

«Defesa de Espinho» - 3058 / 1990 / 11 / 08

TRIBUNAL JUDICIAL DA COMARCA DE ESPINHO ANÚNCIO

TORNA-SE PÚBLICO, que no dia 22 DE NOVEMBRO DE 1990, PELAS 11.00 HORAS, no Tribunal Judicial desta comarca, nos autos de Execução Sumária n.º 37/89, que pelo 1.º Juízo deste Tribunal Judicial de Espinho o exequente Banco Pinto & Sotto Mayor E.P., com sede em Lisboa e filial no Porto, à Praça da Liberdade n.º 28, move contra a executada NOVEDEX - ESPECIALIDADES DE CORTIÇA LDª, sociedade comercial com sede em Monte Lírio, Anta, Espinho, se procederá à arrematação em hasta pública, em primeira praça e ao maior lance oferecido acima do valor indicado no processo, de várias máquinas existentes na sede da executada que se encontram penhoradas.

É sua depositária Lúcia do Rosário Melo Ferreira, solteira, empregada da executada e residente no lugar de Espinho, S. Félix da Marinha, Vila Nova de Gaia.

Espinho, 90.10.23

O Juiz de Direito,
Francisco Augusto Soares de Matos Manso

A Escrivã-adjunta,
Marla de Fátima Pequeto Lourenço

SAPATARIA

DEBILADY

Representante de

MARCAS DE PRESTÍGIO E QUALIDADE

RUA 19, N.º 343 ESPINHO



- Aparcamento para venda
- Prédio com elevador
- Facilidades de pagamento
- Consulte-nos
- Complete o investimento que iniciou ao comprar a sua habitação

PARQUE AUTO «RESIFÉRIA»

Rua 11, 186
ESPINHO

Informa e trata:

— Local — 2.º a 6.º das 17 às 19 horas
— Sábado das 10h30 às 12 horas

— EDIFÍCIO AMORIM: Telef. 7648267

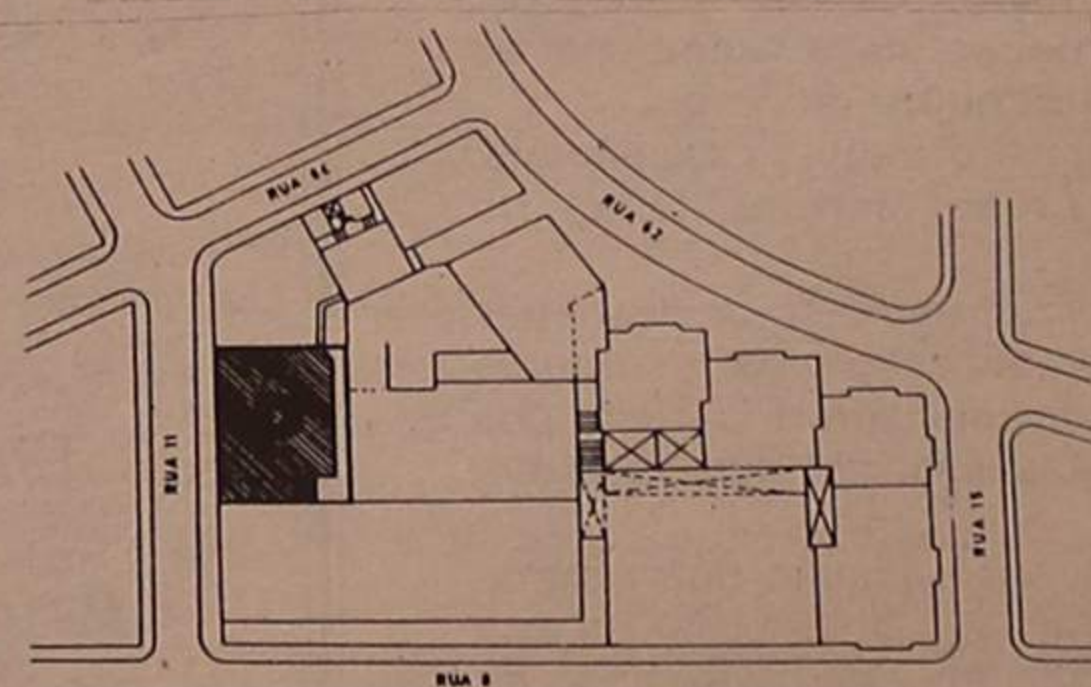

AUTOMÓVEIS

PEUGEOT 300 GL Profil	83
PEUG. 505 GRD 5L cinza metalizado	86
FIAT UNO 45 S, preto	87
FIAT UNO TURBO 1.6, vermelho	87
JIPE SUZ. SANTANA 6410, vermelho	87
ALFA ROMEO 131 1.6	88
LANCIA PRISA 1.6 I.E.	88
OPEL CORSA 1.0	89
FIAT TIPO 1.4	89
RENAULT 9 TL, cinz. metalizado	89
BMW 320 18 C extras-Março	90

MOTOS

SUZUKI GSK 1 100 F	88
BMW 75	88

ACEITO TROCA POR CARRO OU MOTA CONDIÇÕES ESPECIAIS DE CRÉDITO

PREÇOS PARA REVENDA RUA 19, N.º 884 - ESPINHO TELEFONE (02) 725880

A
Comerciantes
e Instituições

AGORA DE GAIA

EM VILA NOVA
Os preços mais vantajosos
da praça
A 22 de Novembro em Vila Nova de Gaia
abre-se para si um Mundo Novo

Um mundo onde encontrará os preços mais vantajosos da praça. E o custo final das suas compras resulta sempre mais económico, pois todos os serviços makro se traduzem em ganhos para o seu negócio. Se ainda não tem o seu cartão de cliente Makro, peça-o já - e entre no Grande Mundo da Makro.

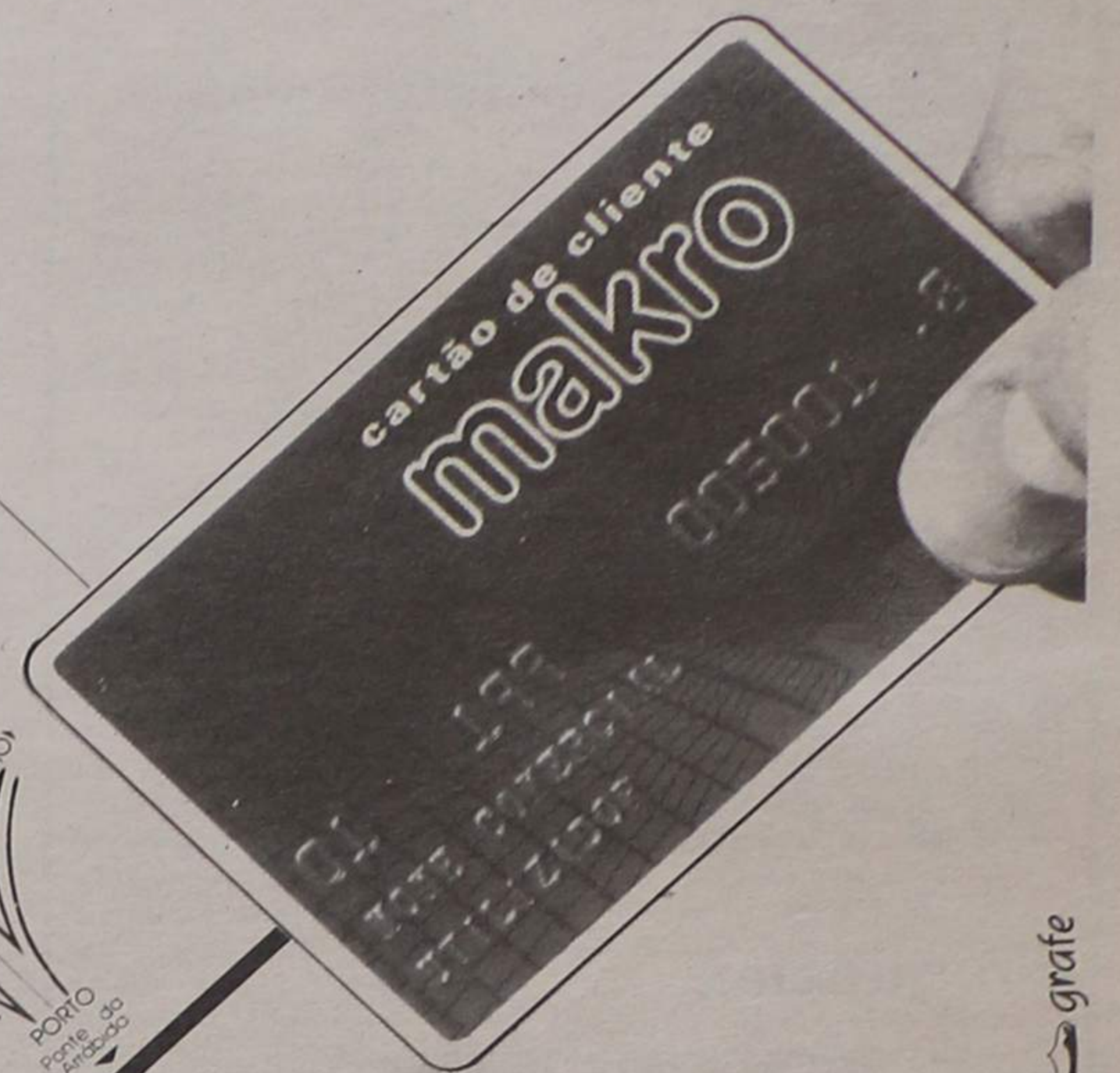

grate

makro

Primeiro auto-serviço grossista integral para comerciantes e instituições

Rua Senhor de Matosinhos — Freguesia de Santa Marinha - 4400 Vila Nova de Gaia — Tel. 781 33 58

A Nova Fórmula para Comprar

Os nossos Clientes: Armazéns • Charcutarias • Confeitarias e Pastelarias • Cafés e Cervejarias • Pequenos e Médios Supermercados • Mercarias • Hotéis e Pensões • Restaurantes • Bares e Pubs • Cantinas • Asilos e Lares • Hospitais • Farmácias • Indústrias • Organismos Públicos • Tabacarias • Bazares • Papelarias • Boutiques • Estações de Serviço Auto • Casas de Desporto e Clubes Desportivos • Decoradores e Casas de Decoração • Escolas • Companhias de Limpeza • Cabeleireiros • Salões de Beleza • Health Clubs • Todo o tipo de Escritórios e Comércio Geral • Outros Profissionais Independentes

HORÁRIO:
DAS 6.00 ÀS 21.00

PODE SER ÚTIL

FARMÁCIAS DE SERVIÇO

Cidade

Turno A - Quinta-feira, Grande Farmácia, Rua 62, n.º 457; sexta-feira, Teixeira, Centro Comercial Solverde/2, Avenida 8; sábado Santos, Rua 19, n.º 263; domingo, Paiva, Rua 19, n.º 319; segunda-feira, Higiene, Rua 19, n.º 293; terça-feira, Grande Farmácia, Rua 62, n.º 457; quarta-feira, Teixeira, Centro Comercial Solverde 72, Avenida 8.

Freguesias

Anta - «Farmácia de Anta», Estrada de Anta, telef. 721109
Paramos «Machado», estrada 109, telef. 726388
Silvalde «Conceição Barreiros», telef. 720278.

TELEFONES UTEIS

Cidade

Câmara Municipal, 720020 e 721800, Junta de Espinho, 724418, Registo Civil, 720599, Tribunal Judicial, 722351, Correios, 720335, Bombeiros Voluntários de Espinho, 720005, Bombeiros Voluntários Espinhenses, 720042, Hospital, 720327 e 721141, Polícia de Segurança Pública, 720038, Guarda Nacional Republicana, 720035, Rádio-Táxis Costa Verde, 720118, Rádio-Táxis Unidos, 722232, Táxis do Largo da Graciosa, 720010, Táxis do Largo José Salvador, 723167, Repartição de Finanças, 720750, Jornal «Defesa de Espinho» e Agência de Publicidade «Empres», 721525, Centro de Saúde, 721167, Extensão de

Saúde da Rua 31, 720664.
TÁXI ALTOS CÉUS - 726295.

Freguesias

Anta - Junta de Freguesia, 726453, Extensão de Saúde, 725810, Paróquia, 720315.
Paramos - Junta de Freguesia, 722710, Paróquia, 722059, Centro Social, 722005.
Guetim - Junta de Freguesia, 724226, Paróquia, 723478.
Silvalde - Junta de Freguesia, 724017, Paróquia, 722026, Unidade de Saúde de Silvadiño, 723642, Unidade de Saúde da Marinha, 723101.

TRANSPORTES

Comboios

Para Aveiro (transvias) - 5.27 (não se efectua aos sábados, domingos e feriados oficiais) *6.29 (não se efectua aos domingos e feriados oficiais) *7.15 *8.15 *9.34 *11.02 *11.52 *12.41 *13.15 (não se efectua aos sábados, domingos e feriados oficiais) *14.08 *15.31 *15.40 *17.15 *17.58 *18.14 (não há aos sábados) *18.43 *19.27 *20.02 (não se efectua aos sábados, domingo e feriados) *20.25 *21.34 *22.35 *1.09*.

Para o Porto (transvias) - 5.46 * 6.51 * 7.28, 7.39 e 8.10 (não se efectua aos domingos e feriados oficiais) *8.47 (não se efectua aos sábados, domingos e feriados oficiais) *9.35 *11.13 *12.10 (não se efectua aos sábados, domingos e feriados oficiais) *13.00 *13.19 *14.54 *16.47 *18.01 *18.41 *18.56 (não há aos sábados) *19.55 *20.44 (não se efectua aos sábados, domingos e feriados oficiais) *21.31 (não há aos sábados) *22.15.

Urbanos

Graciosa-Anta-Graciosa - 7.35 a) * 9.30 * 12.35 a) * 14.10 * 16.00 a) * 17.35 * 18.35 19.40.

Graciosa-Silvalde-Graciosa - 7.05 a) * 9.00 * 12.35 a) * 13.40 * 15.30 a) * 17.05 * 18.05 * 19.10 * 20.10.

a) Não se efectua aos domingos e feriados.

CÂMBIOS

CHEQUES	Compra	Venda
Dólar (EUA)	133\$14,3	133\$67,7
Marco (Alem.)	87\$81,4	88\$16,6
Franco (Fr.)	26\$22,7	26\$33,3
Libra (Ingl.)	260\$34,7	261\$39,1
Peseta (Esp.)	1\$40,22	1\$40,78
ECU (CEE)	181\$63,6	183\$36,4
Lira (Itália)	0\$11,746	0\$11,794
Florim (Hol.)	78\$03,4	78\$34,6
Franco (Bélg.)	4\$27,24	4\$28,96
Franco (Suíço)	103\$95,2	104\$36,8
Iene (Japão)	1\$04,14	1\$04,56
Coroa (Suécia)	23\$69,0	23\$78,4
Coroa (Nor.)	22\$65,5	22\$74,5
Coroa (Dinam.)	23\$00,4	23\$09,6
Libra (Ir.)	234\$97,9	235\$92,1
Dracma (Grécia)	0\$87,075	0\$87,425
Dólar (Canadá)	114\$02,1	114\$479,0
Xelim (Austria)	12\$52,5	12\$57,5
Markka (Fin.)	36\$96,6	37\$11,4
Rand (África Sul)	52\$71,4	52\$92,7
Dólar (Austral)	104\$47,1	104\$88,9
Pataca (Macau)	16\$66,7	16\$73,3

NOTAS E MOEDAS	Compra	Venda
África do Sul (Rand)	46\$00	52\$00
Alem Ocid. (Marco)	87\$40	88\$50
Austria (Xelim)	12\$45	12\$65
Bélgica (Franco)	4\$08	4\$31
Brasil (Cruzado)		
Canadá (Dólar)	113\$50	115\$50
Dinamarca (Coroa)	22\$90	23\$30
Espanha (Peseta)	1\$38,70	1\$42,30
EUA (Dólar)	132\$60	135\$50
Fin. (Markka)	36\$70	37\$30
França (Franco)	26\$10	26\$60
Hol. (Florim)	77\$50	78\$50
Irlanda (Libra)	233\$30	237\$30
Itália (Lira)	\$10,8	\$12,2
Japão (Iene)	1\$00,5	1\$06
Nor. (Coroa)	22\$50	23\$00
R. Unido (Libra)	268\$00	262\$00
Suécia (Coroa)	23\$60	24\$10
Suíça (Franco)	103\$35	104\$65
Ven. (Bolívar)	2\$00	3\$00

TABELA DE MARÉS

NOVEMBRO

Dia do mês	Dia da semana	PREIA-MAR				BAIXA-MAR			
		MANHÃ		TARDE		MANHÃ		TARDE	
		Hora	Alt.	Hora	Alt.	Hora	Alt.	Hora	Alt.
1	Q	01.03	3,3	13.20	3,4	07.05	0,6	19.27	0,5
2	S	01.44	3,4	14.04	3,6	07.48	0,5	20.08	0,4
3	S	02.25	3,6	14.48	3,6	08.32	0,4	20.51	0,4
4	D	03.08	3,6	15.33	3,6	09.17	0,3	21.35	0,5
5	S	03.53	3,6	16.21	3,4	10.05	0,4	22.22	0,6
6	T	04.40	3,5	17.13	3,3	10.57	0,6	23.12	0,8
7	O	05.32	3,4	18.10	3,0	11.55	0,8	19.37	0,9
8	O	06.31	3,2	19.18	2,8	00.09	1,1	13.02	1,0
9	S	07.42	3,0	20.37	2,7	01.17	1,3	14.20	1,1
10	S	09.01	3,0	21.56	2,7	02.37	1,4	15.41	1,1
11	D	10.17	3,0	23.02	2,8	03.58	1,3	16.49	1,1
12	S	11.20	3,0	23.55	2,9	05.05	1,2	17.44	1,0
13	T	—	—	12.11	3,1	05.57	1,1	18.27	0,9
14	D	00.38	3,0	12.54	3,1	06.41	1,0	19.04	0,9
15	O	01.15	3,1	13.32	3,1	07.19	0,9	19.37	0,9
16	T	01.50	3,2	14.07	3,1	07.53	0,9	20.08	0,9
17	S	02.23	3,2	14.41	3,1	08.27	0,8	20.39	0,9
18	D	02.56	3,3	15.14	3,1	09.01	0,8	21.11	0,9
19	S	03.30	3,3	15.48	3,1	09.36	0,9	21.44	1,0
20	T	04.04	3,2	16.23	3,0	10.12	1,0	22.19	1,1
21	O	04.40	3,1	17.01	2,9	10.50	1,1	22.56	1,2
22	O	05.18	3,1	17.42	2,8	11.31	1,2	23.37	1,3
23	S	06.01	2,9	18.30	2,6	—	—	12.18	1,3
24	S	06.52	2,8	19.29	2,6	00.26	1,4	13.14	1,3
25	O	07.52	2,8	20.37	2,6	01.27	1,4	14.19	1,3
26	S	09.00	2,8	21.45	2,6	02.38	1,4	15.26	1,2
27	T	10.06	2,8	22.47	2,8	03.49	1,3	16.28	1,1
28	O	11.07	3,0	23.41	3,0	04.52	1,1	17.22	0,9
29	O	—	—	12.02	3,1	05.47	0,9	18.13	0,8
30	S	00.32	3,2	12.55	3,3	06.39	0,7	19.01	0,6

PEQUENO CARTAZ

EXPOSIÇÕES

Casino Solverde

Na Galeria de Arte do Casino Solverde está patente uma Exposição Colectiva de Pintura, na qual estão representados Álvaro Perdigão, António Araújo, António Joaquim, Armando Anjos, Cecília, David Lima, Fernando Gaspar, Fernando Teixeira, Fortunato Anjos, Helena Abreu, João Califórnia, José F. Donas, José Manuel Soares, Jorge Miguel, Lázaro Lozano, Margaret Cornelius, Marisa Engel, Moreira Aguiar, Mota Urgeiro, Omar Pelegatta, Rui Pinheiro, Santos Vieira e Silva Lino.

Galeria Múltiplo

Exposição colectiva de Armando Alves, José Rodrigues e Jorge Pinheiro, até 16 de Novembro.

MÚSICA

Auditório da Academia de Espinho

Semana Musical do Cinanima
Sexta-feira, 9 de Novembro - Recital de Piano, por Fausto Neves, pelas 21.30. Na primeira parte serão interpretadas obras de Mozart, Brahms e Chopin; a segunda parte será preenchida com «Imagens» (1.ª e 2.ª séries) de Debussi.
Domingo, 11 de Novembro, - Quarteto com Piano de Moscovo, Quarteto de Codas de Luís Freitas Branco, Quinteto com Piano de Alfred Schnittke, Quinteto de Dimitri Chostakovick e Opus 57.

RÁDIO

COSTA VERDE

Seg. a sexta-feira
07.00 - Expresso da Manhã
12.00 - Sopa de Letras
14.00 - Venha Tomar Café
Connosco
15.00 - Fórmula Mágica

De segunda a sexta-feira, entre as 15 e as 19 horas.
Um programa de Né Vasco preenchido pela música moderna, bem ao gosto do ouvinte onde estão presentes a boa disposição, os passatempos e os «tops».

Os ouvintes votam em três temas que mais gostam, para os «primeiros mais», e três temas que menos gostam, para os «primeiros menos».

Há um espaço dedicado às entrevistas denominado «Quem vem lá faz alto!». Na terceira parte é apresentada música antiga e na última, música calma.
Os ouvintes podem enviar anedotas para serem lidas ao longo do programa, das quais uma será seleccionada no fim do mês, e receberá um prémio no valor de quatro mil escudos.

19.00 Locomia
20.00 - Maresia
22.00 - Alfabeto Frenético
24.00 - Luzes da Ribalta

Sábado
07.00 - Portugal de Lés-a-Lés
08.00 - Fim-de-Semana
11.00 - Haja Saúde
13.00 - Venha Tomar Café
connosco
15.00 - Música Sim, Música Não
17.00 - Panorama Musical
20.00 - Rádio Desporto
22.00 - Outros Tempos, Outra Música
24.00 - Luzes da Ribalta

Domingo:
07.00 - Portugal de Lés-a-Lés
08.00 - Fim-de-Semana
11.00 - Girofé
13.00 - Venha Tomar Café
Connosco
15.00 - Actualidade Desportiva
19.00 - Arco Íris
22.00 - Queijo com Marmelada
24.00 - Luzes da Ribalta

Gabinete de Radiologia de Espinho

DR. J. NUNES DE MATOS
DR.ª MARIA DO CARMO VASCONCELOS
MÉDICOS ESPECIALISTAS - RAIOS X E ECOGRAFIA
Consultório: RUA 20 N.º 1.436-R/C DT.º - TELEF. 721975
Horário: das 9 às 18.30 horas

LUSOTUFO

TAPETES · CARPETES · ALCATIFAS

Telefone 71760 — CORTEGAÇA

SOFTWARE

Todo o software Internacional em 15 dias !

Entrega em 7 dias c/ preços excepcionais:

- Pc Tools V6.0
- Microsoft Windows V3.0

PROMOÇÃO
... as vantagens do software original !!!



INFORESP - Soc. Informática de Espinho, Lda.
R. 23, Nº 294 - Espinho - Tel/Fax (02)726793

CASINO SOLVERDE ESPINHO



CINEMA
TEL. 720238

HOJE, QUINTA-FEIRA, DIA 8, ÀS 21H20
ASSALTO AO AEROPORTO - M/12 ANOS
DE 9 A 12
O MEU TIO SOLTEIRO - M/12 ANOS
SEXTA-FEIRA, ÀS 24 Horas
A COSTA DO MOSQUITO - M/12 ANOS
SÁBADO, DIA 10
COMANDO - M/12 ANOS MATINÉE INFANTIL
EM BUSCA DO VALE ENCANTADO - Todos
DE 13 A 17
CINANIMA - Todos

Misericórdia apoia

NOVA GALERIA DE ARTE A INAUGURAR NO SÁBADO

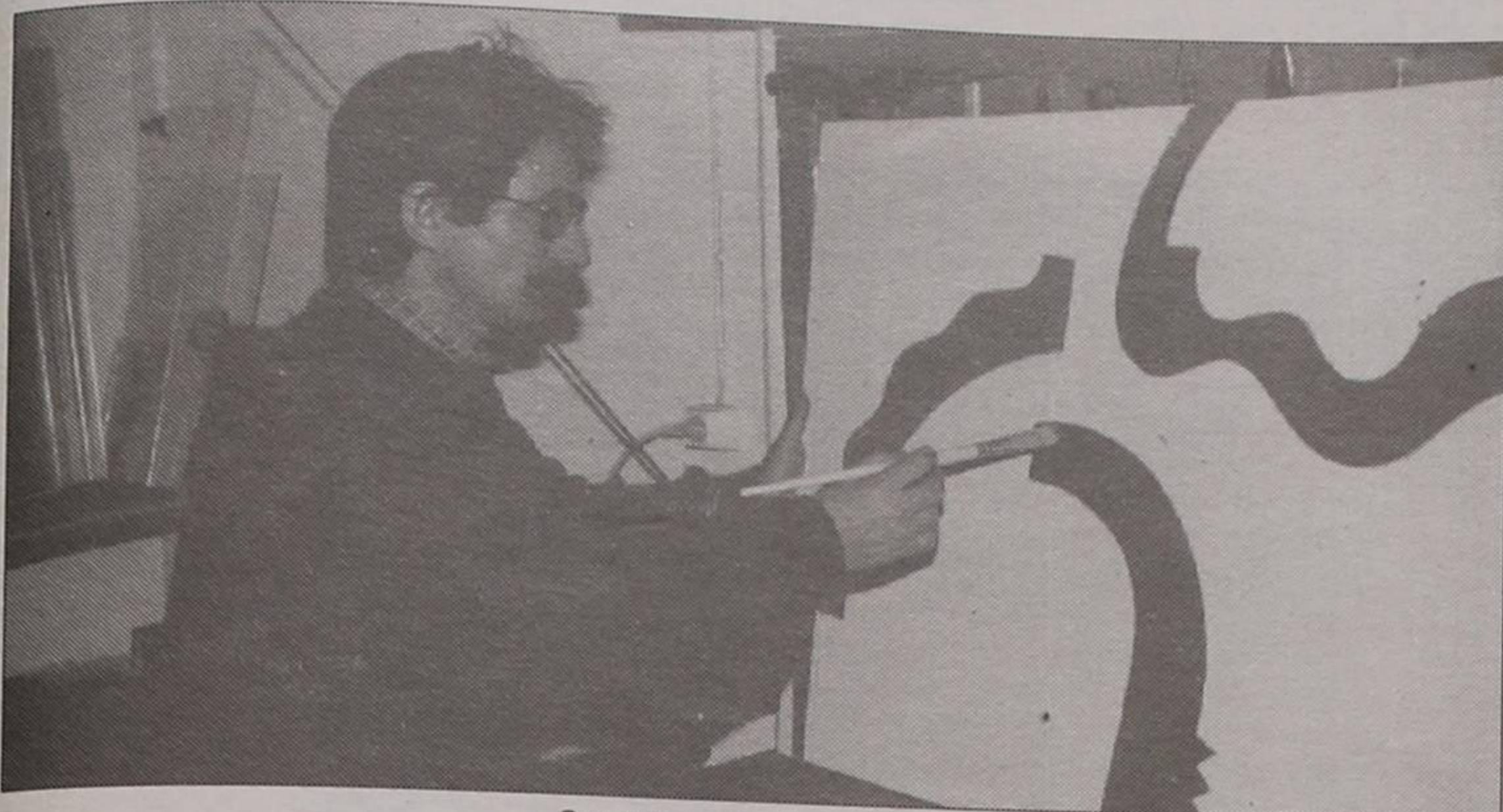

O «pintor» Manuel Dias e...

«Equipa Múltiplo» é o nome do novo espaço cultural que vai nascer em Espinho no próximo sábado. Instalada no edifício, cedido pela Misericórdia, com o número de porta 648, na Rua 14, e nova Galeria será inaugurada com uma exposição de escultura, pintura e desenhos de Manuel Dias, também integrada nas «actividades culturais» do Cinanima.

Aliás, Manuel Dias é um dos fomentores daquele espaço, juntamente com o seu sócio na Galeria Múltiplo, Fernando Lordelo, também ele escultor, e com outras pessoas ligadas às letras e à arquitectura. É o caso de Rui Lacerda, que arquitectou os interiores do edifício que, a partir de sábado, tomará a seu cargo «a realização, todos os meses, de exposições com o que de melhor há no País», afirma Manuel Dias.

Mas, para além das exposições, a Equipa Múltiplo vai privilegiar outro tipo de manifestações, tendo sido o primeiro andar do edifício adaptado para funcionar como bar, destinado «fundamentalmente à terceira idade».

No entanto, diz Manuel Dias, será também um espaço aberto a todas as pessoas, à conversa e à bica.

MÚLTIPLO ENCERRA

Estrategicamente mal posicionada na cidade, a Galeria Múltiplo vai «diluir-se e desaparecer». Segundo Manuel Dias, a Galeria passará a funcionar como sede da Equipa Múltiplo, «um espaço de convívio para artistas, onde estes poderão mesmo colocar os seus trabalhos para apreciação de outros artistas; daqui surgirão ramificações, no sentido de conseguirmos organizar e arquitectar outras manifestações artísticas».

Para Manuel Dias, a Múltiplo como Galeria «não tem grande significado», pois, recebendo a média de 20 pessoas por semana, «não justifica estarmos a gastar quase duas centenas de contos por mês».

Por outro lado, a maior parte dos visitantes vêm de fora, «de Coimbra e mesmo de Guimarães». Manuel Dias é de opinião de que o público de Espinho não privilegia «este tipo de coisas». Está, no entanto, convencido de que há muitas pessoas que começam já a sentir necessidade de, ao fim-de-semana, visitar lugares «onde a arte está exposta», dando como exemplo o Cinanima que «negro» é já uma força importante em Espinho.

Manuel Dias, formado em Escultura na Escola Superior de Belas Artes do Porto, onde é docente desde 1976, define a sua arte com tendo por base insinuações, «o que está por detrás da cortina», e uma certa poesia, que a escultura tem para si.

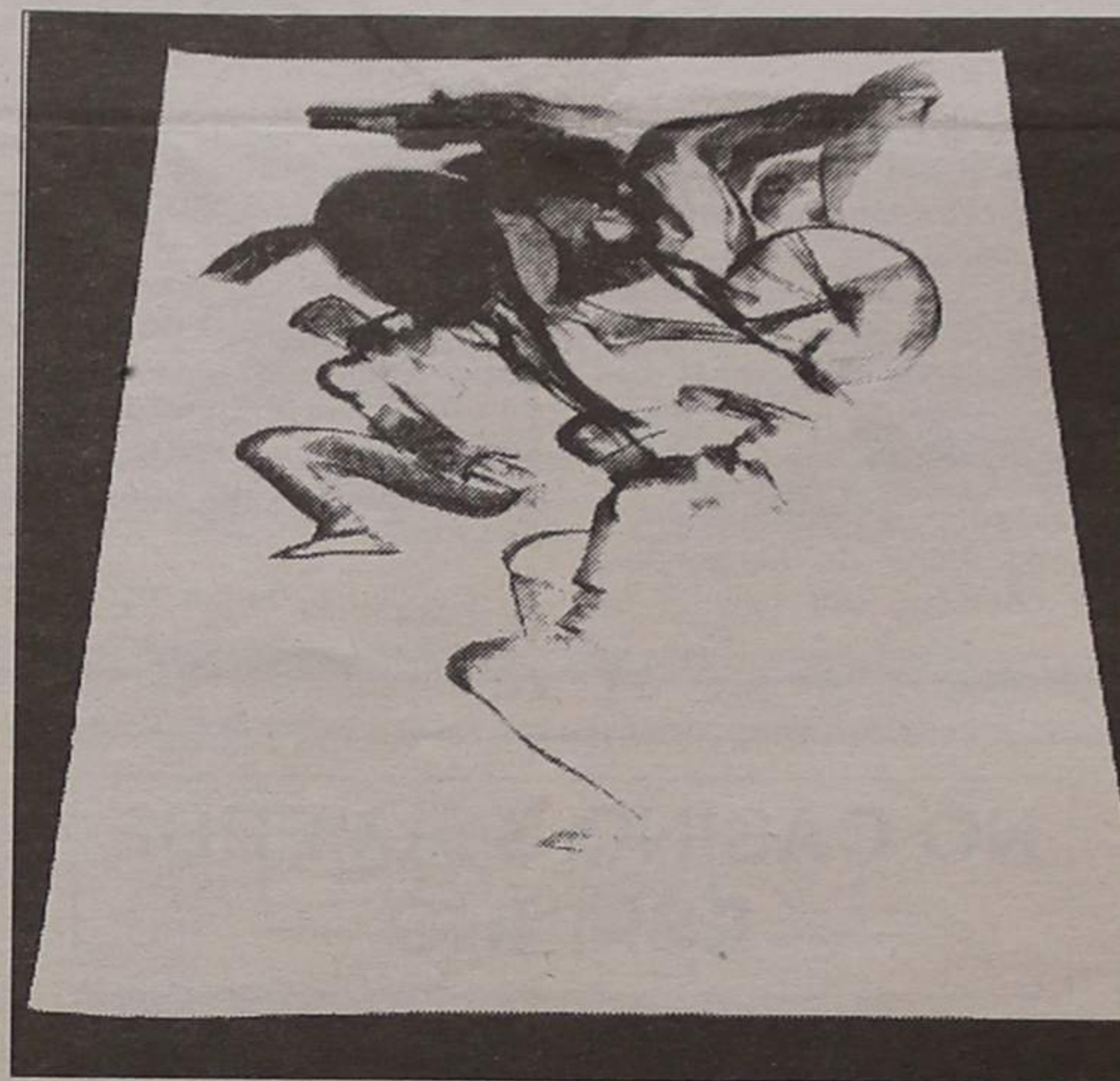

... um dos seus desenhos

Membro do Conselho Científico da Escola Superior de Belas Artes do Porto e da Escola Superior de Tecnologias Artísticas de Coimbra, Manuel Dias realizou cenários e figurinos para várias peças de teatro, entre elas, «Os Preços Voltam a Atacar», para o T.E.P., «A Visita», «O Próximo» «As Máquinas Voltam a Atacar» para o Seiva Trupe.

Realizou os cenários e figurinos das óperas «Orfeu» e «Carmina Burana», entre outras. Como escultor, expôs individual e colectivamente em Portugal e no estrangeiro; foi menção honrosa na Terceira Bienal de Vila Nova de Cerveira e prémio de desenho da mesma Bienal, em 1986.

Está representado no Centro de Arte Moderna, de Lisboa, em Vila Nova de Cerveira, Amarante, S. João da Madeira, no Aeroporto de Amesterdão, Câmara de Chateaux e Neuf-Sur Loire, em França, na colecção privada do Presidente da República Mário Soares, assim como noutras colecções particulares no País e no estrangeiro.

Lions e Leo organizam

«SAÚDE ORAL ANOS 90» NUMA PALESTRA EM ESPINHO

O Lions Clube de Espinho e o Leo Clube de Espinho promovem no próximo dia 9, pelas 21.30 horas, no Hotel PraiaGolfe, uma palestra seguida de debate subordinada ao tema «Saúde Oral anos 90».

Esta acção destes dois clubes de serviço da nossa terra tem o patrocínio da Associação Portuguesa de Saúde Oral e é destinada aos pais, encarregados de educação e professores das crianças do concelho de Espinho dos 6 aos 10 anos de idade.

Este tema será apresentado pelo prof. doutor Manuel Desport Marques, professor de Medicina Dentária Preventiva da Faculdade de Medicina do Porto e presidente da Associação Portuguesa de Saúde Oral e pelo dr. Acácio Eduardo Soares Couto Jorge, assistente da disciplina de Medicina Dentária Preventiva da mesma Faculdade e secretário-geral da mesma Associação.

Será moderador o dr. António Tavares Nogueira.

ESTAFETA ARTÍSTICA DE APOIO AO DEFICIENTE

O Gabinete de Apoio ao Deficiente do Distrito de Aveiro (GADDA) está a promover uma Estafeta Artística de Pessoa com Deficiência/1990. Com o objectivo de integrar a pessoa com deficiência no meio laboral, esta iniciativa consiste na realização de trabalhos de poesia, prosa, desenho, pintura, escultura, artesanato, fotografia e outros, para exposição que, a partir do próximo dia 20 e até Abril de 1991 percorrerá todos os concelhos do distrito de Aveiro. Em Espinho, a exposição realizar-se-á de 19 a 24 de Fevereiro.

Pretende-se assim, segundo a coordenadora do Núcleo Concelhio de Espinho do GADDA, assinalar o Dia Internacional do Deficiente, (em Dezembro) de uma forma mais alargada, «pois todos os dias são dias do deficiente».

Ainda de acordo com a

Assistente Social do Centro de Saúde de Espinho, Glória Rocha, o Núcleo Concelhio (que integra a Câmara Municipal, a delegação do Centro Regional de Segurança Social, Hospital, Cerci e Centro de Saúde), está a convidar as empresas do distrito a visitar esta exposição «itinerante» porque «o deficiente é capaz de integrar o meio laboral».

Os trabalhos devem ser entregues até ao dia 10 na Casa do Povo ou Junta de Freguesia. Quanto ao regulamento, esse indica que os trabalhos inscritos devem ser dactilografados a um espaço, no máximo de três folhas, papel de formato A4; os desenhos e outros trabalhos elaborados em papel, em folha formato A3; os trabalhos devem estar identificados com nome, data de nascimento, morada e telefone.

CONCURSO DE PRESÉPIOS

A Câmara Municipal de Espinho está a promover um concurso de Presépios de Natal, no sentido de «contribuir para a revitalização desta tradição».

Podem participar nesta iniciativa pessoas individuais ou

colectivas, e os Presépios podem ser construídos em qualquer tipo de material desde que, quando tridimensionais, possam ser transportados e não tenham dimensões muito superiores a um metro quadrado.

Eurocasion
NEM TODOS PRECISAM DE CARRO NOVO
TODOS PRECISAM É DE UM BOM CARRO!

CITROEN BX 16 TRS	1984	ALFA ROMEO 33 1.3	1989
CITROEN BX 19 GTI	1987	PEUGEOT 405 BREAK	1989
CITROEN BX SPORT	1986	MGB DESCAPOTÁVEL	1965
CITROEN AX GT	1989	CARROS DE SERVIÇO	
CITROEN 2 CV	1988	CITROEN AX SPORT	1988
CITROEN VISA GT	1983	CITROEN BX GTI 16 válv	1989
CITROEN VISA 10 E	1985	CITROEN AX 14 RD	1990
RENAULT 21 NEVADA	1988	CITROEN BX GTI 1.6	1990
ALFA ROMEO 33 1.5	1988	CITROEN BX 11	1990
		CITROEN AX 11 TRE	1990

- ABERTO AOS SÁBADOS ATÉ ÀS 13 HORAS -

AUTO-INSUA, LDA.
CONCESSIONÁRIO CITROËN

AVENIDA DO GOLF TELEFONES: 722759 / 722995
TEX 27830 * 4500 ESPINHO

ABRE BREVEMENTE
EM ESPINHO
T.V.F. - Tintas e Vernizes de Espinho, Lda.

AGENTE

SoTiNCO

TINTAS — Para Indústria Automóvel c/ máquina de afinação
— Para Construção Civil
— Para Imobiliários

AGENTE — AKEMI
Produtos para pintura automóvel
Abrasivos 3M e Indasa
Rolos e Pincelaria

RUA 28 N.º 709 — ESPINHO

PARAMOS - ESPINHO

+

**SILVÉRIO GOMES
PINTO DOS SANTOS**

AGRADECIMENTO

Sua esposa, filhos e restante família, na impossibilidade de o fazer pessoalmente, profundamente sensibilizados, vêm, por este único meio, reconhecidamente agradecer, a todas as pessoas que tomaram parte no funeral do seu ente querido, bem como àquelas que de outro modo lhes manifestaram o seu pesar.

De igual modo agradecem a todos quantos participaram na missa do 7.º dia.

Paramos, 8 de Novembro de 1990.

D.ª Marla Adellna de Oliveira e Sá
Dr. Rogério de Oliveira Pinto
Dr.ª Marla Augusta de Oliveira Pinto
Alcina Maria de Oliveira Pinto

Funerária N.º. Sr.ª. D'Ajuda - Sancebas & Luís Alves
Rio Largo - Espinho - Telefone: 725129

Liga dos Combatentes
em jantar-convívio

BAIÃO NUNES DOS SANTOS FOI ELEITO

pectivo diploma.

O jantar-convívio serviria, assim, para celebrar o acontecimento que, segundo Manuel Pinheiro, "só pecou por tardio".

E a terminar a sua intervenção, o presidente do núcleo de Espinho da Liga acrescentou, referindo-se ao dr. Baião: "**Companheiro de armas que foi em expedições longínquas no tempo e no**

promotores da homenagem: "**Como presidente da Direcção Central da Liga quero expressar o meu contentamento e o meu regozijo por o núcleo de Espinho promover esta reunião, que nos permite mostrar o nosso louvor e agradecimento ao dr. Nunes dos Santos pelo muito que fez pela Liga.**

Passando além das funções do autarca que o dr. Baião

pouco da Liga: "**A Liga tem 69 anos. Surgiu como uma organização assistencial e patriótica. Assistência aos combatentes regressados em más condições da Grande Guerra 14/18. Assistência e apoio às viúvas, órfãos e pais dos familiares caídos ou maltratados nos campos de batalha; patriótica, característica que não enfeitamos porque não temos quaisquer**

são designados de "países de expressão portuguesa"; A Liga continua a ser uma espécie de missão patriótica, sem alardes nem gritos desnecessários. E não será aquela Comunicação Social por vezes maldosa que nos vem configurando, a nós combatentes, com uma guerra que designam de opressão e violência, quase esclavagismo! - que nos afastará do nosso

Durante um jantar-convívio que teve lugar no passado sábado, 3 do corrente, o núcleo de Espinho da Liga dos Combatentes promoveu uma homenagem ao dr. Manuel Ferreira Baião Nunes dos Santos, que foi seu presidente durante dez anos e "**um dos mais ilustres e antigos associados, pelos relevantes serviços prestados à Liga.**"

Participaram diversas entidades, civis e militares, e muitos amigos do homenageado.

A mesa de honra foi presidida pelo general Altino de Magalhães. À sua direita, o homenageado e esposa, o presidente da Assembleia Municipal, Ferreira de Campos e esposa e o presidente da Junta de Freguesia de Espinho, António Catarino. À sua esquerda, Manuel Pinheiro, presidente do núcleo local da Liga, o presidente da Câmara Municipal, Romeu Vitó e esposa, o representante do Regimento de Engenharia de Espinho, major Carlos Ferreira e o dr. Manuel Violas e esposa em representação de seu pai Manuel de Oliveira Violas.

Abriu a sessão de homenagem, Manuel Pinheiro, começando por explicar os motivos da cerimónia: "**A Comissão Directiva da Liga dos Combatentes deliberou propor à Direcção Central que o ilustre associado, Manuel Ferreira Baião fosse elevado à categoria de sócio de mérito.**"

E continuou: "**Perante o reconhecido prestígio social e o notável mérito pessoal deste nosso associado, a Direcção Central deliberou atribuir-lhe este honroso estatuto e conceder-lhe o res-**

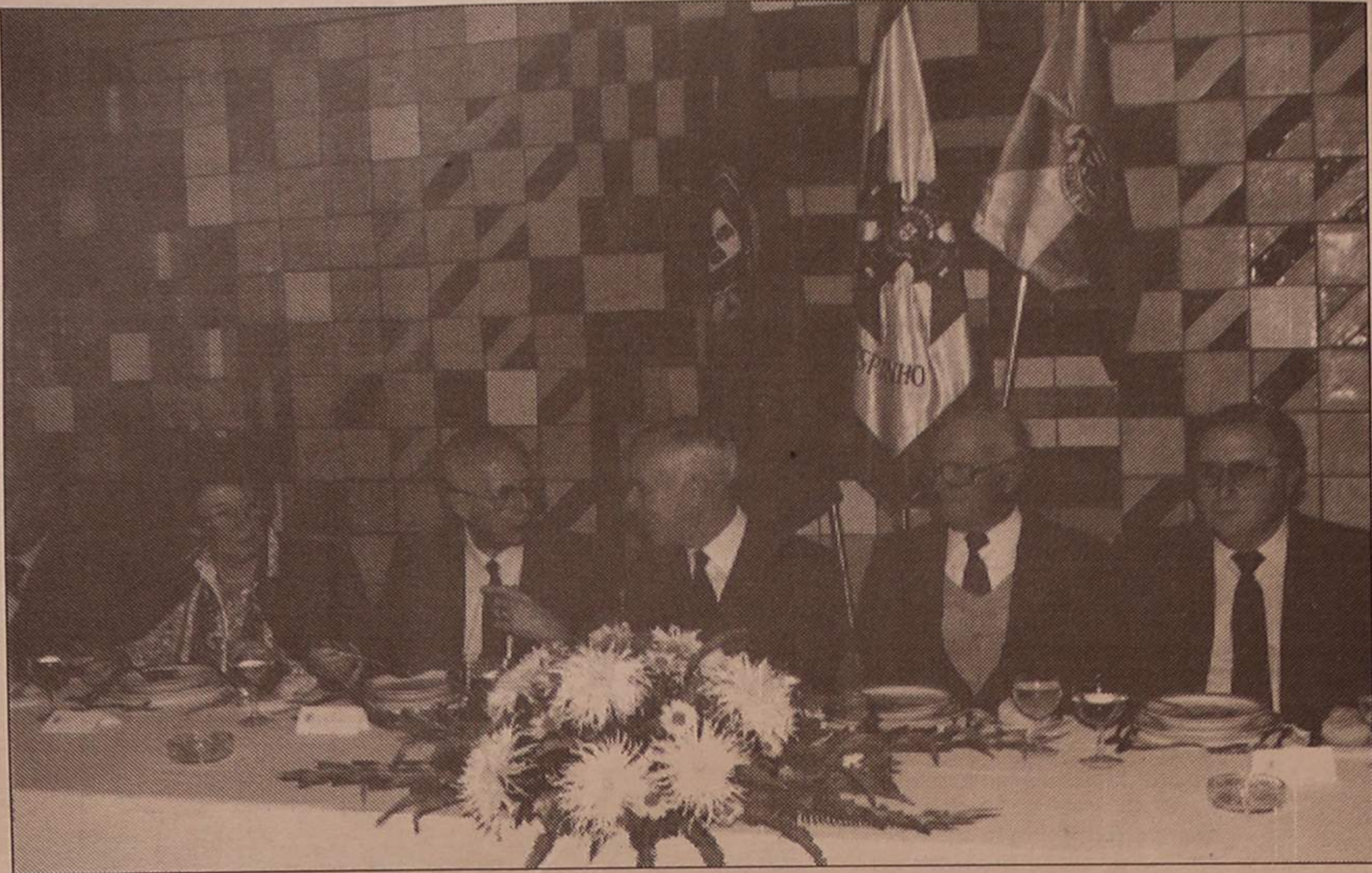

O general Altino de Magalhães presidiu à cerimónia.

espaço, ex-presidente deste núcleo, prestigiado autarca, empresário de sucesso, as suas qualidades de dinamismo e rectidão, espírito de missão e honestidade intelectual são por demais conhecidas pelos seus amigos e admiradores".

O segundo orador foi o general Altino de Magalhães, que começou por felicitar os

também foi, de industrial que é, o general deteve-se no homem que acabara de conhecer e disse: "**O contacto que acabei de ter com este vosso conterrâneo, antes do jantar, radicou em mim a convicção de que é um homem de toda a sociabilidade e consertador de atritos, mérito muito especial...**"

Depois, o orador falou um

complexos em falar em Pátria e patriotismo.

Fomos combatentes e sabemos que o fomos pela Pátria sem procurar recompensas pessoais. Entendemos que o patriotismo e o amor à Pátria são conceitos fundamentais a todos nós.

E numa espécie de "reca-do" aos críticos da guerra que aconteceu nos países que hoje

caminho".

Para finalizar, o general Altino de Magalhães dirigiu-se a Manuel Baião Nunes dos Santos:

"Pelos serviços que o nosso homenageado de hoje prestou à Liga, reconheceu a Direcção Central, na proposta que lhe foi feita, o título de

ENGENHEIRO TÉCNICO Mecânico

Jovem, 30 anos, com experiência da Indústria Metalúrgica e muita da Indústria Corticeira. Aptidão para a difícil condução de pessoal, facilidade de adaptação a qualquer ramo Industrial, dotado de intenso labor.

Aceita colocação.

ENGENHEIRO TÉCNICO Electrotécnico

Ainda um pouco mais jovem, aceita projectos e part-time.

Respostas ao n.º 6045 deste jornal.

NO CASINO SOLVERDE ESPINHO

Noites de S. Martinho

DIA 09 — Gala com Jantar a favor do S. C. ESPINHO com a actuação de NUNO DA CÂMARA PEREIRA e o seu conjunto de guitarras.

DIA 10 — Jantar e Ceia Regional com o artista convidado ANTÓNIO PINTO BASTO e o seu conjunto de guitarras.

DIA 11 — Jantar e Ceia Regional com a fadista CIDÁLIA MOREIRA e o seu conjunto de guitarras.

TODAS AS NOITES

Actuação do Show do Casino abrilhantado por três conjuntos musicais, o Ballet «MOORE», o cançonetista ADMAR FARINHA e a atracção «LILKA».

Marque já a sua mesa pelos telefones:
720239 - 724120

SIMON, S. A.

COMPRA E VENDA
DE PROPRIEDADES

RUA 28, N.º 574 — TELEF. 725454 — 4500 ESPINHO

PARA COMPRAR BOM CAFÉ Casa ALVES RIBEIRO

TORREFACTOR DE CAFÉ
ESTABELECIMENTO DE VENDA AO PÚBLICO

RUA 19, N.º 294 ☆ ESPINHO

CLÍNICA DE MEDICINA DENTÁRIA, ESTOMATOLOGIA, CIRURGIA ESTÉTICA E MAXILO-FACIAL

Acordos com: A CASA, ADSE, CGD, EDP, SAMS, SAD, PHILIPS e RABOR
— DR. JORGE PACHECO — Médico Dentista
— DR. EVA PACHECO — Médico Int. Estomatologista
— DR. HORÁCIO MONTEIRO DA COSTA — Médico especialista, Cirurgia estético-maxilo-facial e Ortognática
— ORTOPANTOMOGRAFIA e TELERRADIOGRAFIA
DR. M. GIESTEIRA DE ALMEIDA
Médico Especialista de Ouvidos, Nariz e Garganta, Otorrinolaringologista
DR. LUÍS AGRELOS — Médico especialista em doenças dos olhos
DR. JOÃO RODRIGUES CARVALHO
Médico Especialista do Aparelho Digestivo, Fígado, Pâncreas e Endoscopia Digestiva
Rua 8, n.º 381-1.º — 4500 ESPINHO — ☎ 722718

SÓCIO DE MÉRITO

honra de Sócio de Mérito ao Associado Manuel Ferreira Baião Nunes dos Santos, pela intensidade com que exerceu actos públicos de exaltação dos nossos combatentes, em homenagens consagradas em datas próprias.

E a um antigo expedicionário, Manuel, entregou o general o diploma que o nomeia Sócio de Mérito. Não se falou muito nem se teceram largos encómios, mas que o homenageado estava comovido, estava. E não o escondeu nas palavras de agradecimento que a seguir proferiu. E dizemos mais, as lágrimas não andaram muito longe... Começou o dr. Baião: "Julgo, sinceramente não ser devedor de tamanha homenagem pela Liga e ver, aqui, junto de mim, tantos e tão bons amigos espinhenses".

Depois fez a apologia da vida militar: "Disse hoje em conversa privada e repito-o, que na minha vida dois momentos me marcaram: a

Universidade que frequentei e onde aprendi ciência e o tempo de militar, que foi, talvez, a minha segunda Universidade. Habituei-me a ser moderado, a saber respeitar as opiniões dos outros; habituei-me a cumprir as missões que me eram atribuídas. Servir!"

E terminou, falando da sua segunda "pátria" (ou primeira), Espinho:

"Radiquei-me um dia em Espinho. (Em conversa, há meses, connosco já o dissera: "vim a Espinho, pela primeira vez a namorar a minha mulher..."); Procurei sempre servir, dar o que me solicitavam, S.C. de Espinho, Liga... e não fiz mais do que qualquer outro teria feito: servi com carinho, amor e persistência..."

E foi com uma emoção incontida que o cidadão Manuel Ferreira Baião Nunes dos Santos terminou, quase num lamento.

"Foi com muita dificuldade que anui a esta homenagem - passei o que passei em Espinho e o meu único

Manuel Pinheiro entrega um galardão ao homenageado



pensamento foi servir uma terra que me recebeu de braços abertos. Estou-vos muito grato, não porque tivesse feito muito, mas porque tenho hoje a compensação de serviços que algum dia prestei à Pátria.

Tenho 70 anos. Sinto que já não terei muitas mais forças para dar mais a Espinho, porque daria tudo..."

No final, dr. Nunes dos Santos foi efusivamente cumprimentado.

Romagem ao cemitério

LIGA DOS COMBATENTES NÃO ESQUECE SEUS MORTOS

Conforme o programa estabelecido, a Liga dos Combatentes, núcleo de Espinho, promoveu no passado dia um do corrente uma romagem ao Cemitério de Espinho com honras militares.

Pelas 11,30 horas, um pelotão constituído por 18 soldados do Regimento de Engenharia de Espinho, sob o comando do aspirante Araújo, prestou as honras militares da praxe frente ao talhão da Liga no Cemitério local.

Presentes, entidades civis e militares e militarizadas, entre as quais destacamos representantes do Regimento de Engenharia de Espinho, da PSP local, da GNR, Guarda Fiscal, comandantes dos Bombeiros Voluntários de Espinho e Espinhenses, presidente da Assembleia Municipal de Espinho, um representante da Câmara Municipal e presidentes das Juntas de Freguesia.

Cidadãos anónimos associaram-se à singela homenagem que terminou com a deposição de duas coroas de flores e um minuto de silêncio, ao toque dos clarins.

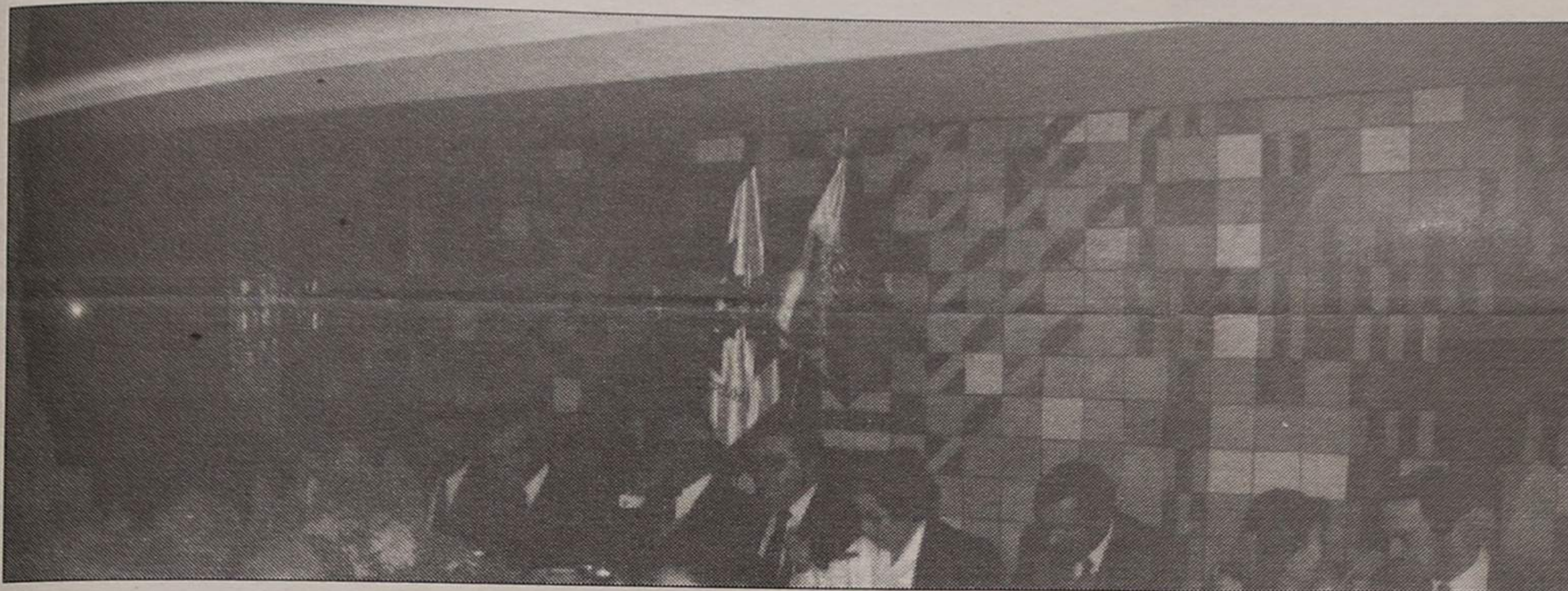

A mesa de honra



URBANOR

URBANIZAÇÃO, COMPRA E VENDA DE IMÓVEIS, LDA.
PROMOÇÃO NA VENDA, GESTÃO E ADMINISTRAÇÃO DE PROPRIEDADES

ALUGA-SE — MORADIA c/ jardim, pequeno quintal, garagem, anexos, capacidade de armazenamento p/ actividade comercial, em Silvalde — Espinho.

VENDE-SE — LOJA c/ 90 m² e Cave, prédio ângulo das Ruas 30-33, em ESPINHO. Muito boa localização. Zona habitacional. BOM PREÇO.

RUA 23 N.º 773 — TELEFONE (02) 72 20 22

PRECISA-SE

EMPREGADO

para Snack-Bar
e Armazém
entre 16 e 18 anos
ou c/ serviço militar
cumprido

Contactar

Supermercado Gama
Rua 19 n.º 451
ESPINHO



COSTA FERREIRA & MARTINS

RUA DO BONJARDIM, 652 4000 PORTO
☎ 2000787/2005597 ☎ TELEX 26764 FAX 304636

VIAGENS E TURISMO

- FEIRA DOS SANTOS (Chaves) 1/Novembro, Garantida.
- S. MARTINHO NO MINHO — 10 e 11/Novembro
- S. MARTINHO NA TETA DA ONÇA, QUINTA DO MOINHO e GOLEGA — Part. 11/Novembro (Viagens garantidas)
- CEUTA (3 dias) — 2 a 4/Novembro, Garantida.
- CEUTA (2 dias e meio) — Várias partidas Sexta 21 h em Nov./Dez.
- PROGRAMAS ESPECIAIS NATAL — Dezembro/90
NA NEVE 23 a 25 — NO MINHO 24 a 25
— NAVARRAS 24 a 25
- ALMOÇO ESPECIAL DE NATAL — 25 Dezembro.
- MUITOS PROGRAMAS EM NOVEMBRO E DEZEMBRO, consulte-nos.
- FERIAS DE INVERNO NOS AÇORES/MADEIRA NEVE/LONDRES. Temos o melhor para si. consulte-nos.
- VENEZUELA E BRASIL - NO NATAL E FIM DE ANO TEMOS OS MELHORES PREÇOS PARA SI e para os seus familiares.

CLÍNICA DE MEDICINA DENTÁRIA DE ESPINHO

DR. ILÍDIO D'OLIVEIRA SANTOS

MÉDICO DENTISTA

Acordo com as Entidades:
ACASA: CGD: ADSE

Rua 16 (esquina Rua 19), n.º 545-1.º Dt.ª
Telef. 722931 ESPINHO

O SEU BANQUEIRO PARTICULAR INDICA UMA NOVA DIRECÇÃO PARA OS SEUS NEGÓCIOS.

Espinho

Rua 20, n.º 650.

O BANCO INTERNACIONAL DE
CRÉDITO ACABA DE INAUGURAR
UMA NOVA AGÊNCIA, EM ESPINHO.
A AGILIDADE, A EFICÁCIA E O ATENDIMEN-
TO INDIVIDUALIZADO, CARACTERÍSTICAS
MARCANTES DO SEU BANQUEIRO PARTICULAR,
CHEGARAM A MAIS UMA CIDADE. TOME NOTA DESTA
NOVA DIRECÇÃO PARA OS SEUS NEGÓCIOS: RUA 20,
N.º 650, 3040 ESPINHO ■ TEL.: (02) 72 75 50 - 72 75 25
■ FAX: (02) 72 66 93.



Banco Internacional de Crédito
Grupo Espírito Santo e Crédit Agricole
O SEU BANQUEIRO PARTICULAR

No regresso de Ivan - o «Terrível»

«TEM FALTADO À NOSSA EQUIPA UM POUCO DE ENTRONSAMENTO»

MANUEL PROENÇA

Ivan, que todos os espinhenses conhecem da passada época, aquele que em poucos meses de campeonato marcou 10 golos e que por ter contraído uma lesão teve de deixar de jogar durante 10 meses, voltou ao «onze» do Sporting Clube de Espinho.

A vontade de ajudar a equipa é muita e o esforço que o atleta tem feito e o empenhamento na recupera-

um pouquinho, mas o que pensava fazer era jogar e acabei por conseguir. Para mim isto é uma alegria».

- Na pasada época foi um dos melhores marcadores do Espinho. Este ano pensa marcar muitos golos?

«Penso que com trabalho e dedicação sempre se consegue alguma coisa. Aos poucos vou chegar lá e espero dar tanto para mim como para toda a equipa, bem como dar muitas alegrias ao público de Espinho. Espero que a equipa consiga ser aquilo que era e que pretende ser.

Espero que o acontecer seja melhor para mim como para toda a equipa».

- Tem-se sentido bem durante os jogos?

O joelho está a suportar todas as cargas de trabalho. ainda falta um pouco de mobilidade e entrosamento com a equipa. Estive muito tempo parado e acabo por sentir um bocado. Com os treinos e jogos, esse entrosamento vai-se adquirindo».

«O primeiro objectivo é de marcar golos, jogar para a equipa e ter dentro do campo a consciência, tranquilidade. As coisas acontecem naturalmente e não adianta forçarmos e querer fazer tudo à pressa. Quando as coisas têm de acontecer, podem vir um pouco tarde,

mas vêm. Penso que é com trabalho e dedicação que conseguimos os nossos objectivos e temos aquilo que queremos».

ra ou em casa.

Desde o ano passado, que o Espinho tem jogos difíceis. Penso que com um pouco de entrosamen-

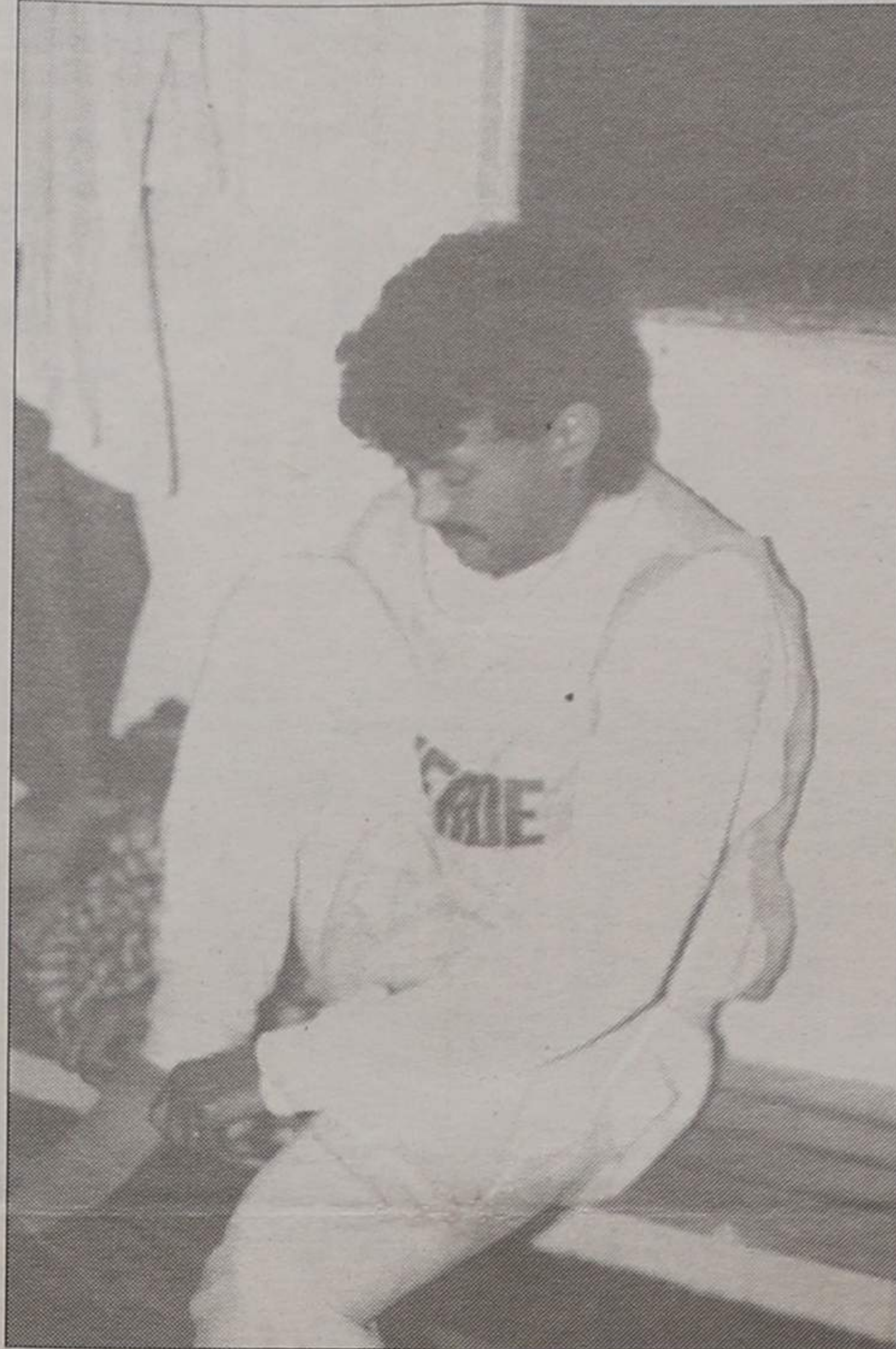

Jogar é para mim uma alegria

Acha que os resultados vão começar a aparecer?

«Todas as equipas são difíceis, jogando fo-

to os resultados aparecerão.

Acho que está tudo ao nosso alcance e que te-

mos possibilidades para chegarmos onde queremos».

- Como se dá com os seus novos colegas?

«Dou-me muito bem e nunca tive qualquer problema. sempre nos demos bem e penso que assim continuará, com brincadeiras e com toda a gente a procurar respeitar-se mutuamente».

- E com o «mister»?

«Com ele também nunca tive qualquer problema. sempre me apoiou.

Apesar de ter ficado 10 meses parado, ele foi o primeiro a compreender-me.

Sei que não se pode dar tudo logo no início e estou feliz pela compreensão dele e dos meus colegas. O que tenho de fazer é de não agradecer e procurar melhorar cada vez mais».

O Campeonato Nacional da Divisão de Honra é bastante difícil.

Ivan, jogou, enquanto esteve no Espinho e em Portugal, em três provas nacionais: primeira divisão, segunda (por zonas) e vai entrar, este ano na Divisão

de Honra. É um campeonato diferente, ou parecido com o da primeira?

É parecido com o da primeira divisão.

«Algumas equipas estão a trancar-se bem, mas está a ser um campeonato bem disputado. As outras equipas tiveram mais tempo do que nós e por isso estão mais entrosadas.

A responsabilidade cabe à pressa com que foi feita a equipa e à falta de preparação que tivemos para a liguilha. Aos poucos pensam que vamos adquirir aquilo que o «mister» quer e tudo tem o seu momento. Nós estamos preparados para isso».

Por fim, o ponta-de-lança «tigre» pediu ao público «um pouco de compreensão».

«O Espinho, bem como todas as equipas, quer ganhar e há muita vontade. Se há uma coisa ou outra que não sai bem, melhores dias virão. Precisamos de apoio.

«Por mim queria que o Espinho ganhasse sempre, só que o futebol tem três resultados...»

ESPORTO
DIÁRIO



Ivan teve uma difícil recuperação, mas já está pronto a dar o seu pleno contributo à equipa

ração tem sido grande. Para o jogador, esta paragem «foi muito triste». E prosseguiu:

«Nunca pensei que um dia tivesse uma lesão tão grave, mas felizmente que já consegui superar. Estou muito feliz por estar novamente a fazer aquilo que gosto e que sempre gostei, ou seja, jogar a bola.

Voltar a jogar vem-me dar alegria pelas tristezas e sofrimento que passei».

- Teve muito trabalho na recuperação da lesão?

«Houve muito trabalho, esforço, dedicação e força de vontade, para conseguir superar. O trabalho que foi feito e o que ainda estou a fazer tem por objectivo recuperar totalmente. Ainda falta

**AGÊNCIA DE CONTRIBUINTES
CONTABILIDADE E CONTENCIOSO
MEDIADOR DE SEGUROS**

ANTENOR PEREIRA

Rua do Quartel — Telef. 722034 — SILVALDE — ESPINHO

Agora também no ângulo das ruas 18 e 19

Entrada: Rua 18, n.º 582-1.º Sala 5 — Telef. 723738



MÓVEIS

COZINHAS

CANDEIROS

ELECTRODOMÉSTICOS

GRANDE EXPOSIÇÃO MONTAGEM GRÁTIS

FRENTE À FEIRA

TELE-ROCHA, LDA.

AV. 24, N.º 771 TELEF. 721612 4500 ESPINHO

**FÁBRICA DE MÁRMORES
E GRANITOS DA TABUAÇA**

**VITORINO LOPES DA CRUZ,
SUCRS., LDA.**

LUGAR DE ESPINHO — S. FÉLIX DA MARINHA
VILA NOVA DE GAIA
APARTADO 205 — 4503 ESPINHO CODEX
TELEFONE 720565



FUNDADA EM 1897

VENDE-SE MORADIA

COM ANTENA PARABÓLICA E VÍDEO PORTEIRO.

RUA 33 C/ RUA 32.

TELEFONE 7640461

HOLLYWOOD

VÍDEO-CLUBE

Uma das vantagens

é estar perto de si...

Mas temos mais!

Faça-se Sócio

EDIFÍCIO AMARELO

Rua 19 C 32 — ESPINHO

**UM BOM NEGÓCIO
PARA HOMENS DE NEGÓCIOS:**

**GANHE DE 200
A MAIS DE 300 CONTOS!**

5 Société

Express

TRAFIC

Agora, na aquisição de um Renault 5 Société, Renault Express ou Renault Trafic, em contratos celebrados com a Renault Gest através do Aluguer Renault em 36 meses, você ganha como nunca ganhou.

Esta oferta inclui as duas primeiras mensalidades grátis.

Visite já o seu Concessionário Renault e ganhe tudo isto e ainda mais!

Oferta limitada

COMERCIAIS LIGEIOS RENAULT



CAMPEONATO NACIONAL, II DIVISÃO

**ESPINHO, 2
VARZIM, 1**

Jogo no Estádio Comendador Manuel Violas, na cidade de Espinho. Árbitro: Veiga Trigo (Beja), coadjuvado por João Cerejo (bancada) e Manuel Barrica (superior).

Cartões amarelos: Ernesto (aos 35 m), Gil (aos 60 m), Horácio (aos 64 m), José Luís (aos 73 m) e Zinho (aos 83 m).

ESPINHO - Santos; Eliseu, Nené, Sousa e Ernesto; Nelo, Zinho e Ado; Ivan, Vermelhinho (Vitinha, aos 45 m) e Flávio (Fernando Cruz, aos 64 m).

Treinador - Manuel José.

VARZIM - Zé Carlos; Graça, Celestino, José Luís e Lito; Tozé, Gil e Satiro; Paulo Oliveira (Ibruka, aos 64 m), Horácio e Juslié (José Carlos aos 76 m).

Treinador - Professor Henrique Calisto.

Ao intervalo: 1-1
Marcadores: Ivan (aos 9 minutos), Celestino (aos 36 minutos) e Fernando Cruz (aos 70 minutos).

**JOGO COM OS POVEIROS
FOI MAIS TRANQUILO**

O brasileiro Ivan inaugurou o marcador no Estádio Comendador Manuel de Oliveira Violas, no encontro frente ao Varzim, com um espectacular golo, dentro da pequena área, em «pontapé-de-bicicleta».

Conseguiram-no aos 35 minutos, beneficiando de um erro de marcação da defensiva espinhense. Graça marcou um livre sobre o lado direito, cruzou a bola para a cabeça de Celestino, que à vontade bateu Santos.

Vitinha marcou o canto e o ponta-de-lança «tigre» cabeceou, bem à sua maneira, a bola para o fundo das malhas à guarda de Zé Carlos.

Das actuações, agradou-nos bastante as de Ivan, Fernando



No jogo de Águeda

**KONGOLO: CARTÃO VERMELHO
A «PEDIDO» DO JOGADOR!**

Jogo desastrado, o dos «tigres», em Águeda, que desde a passada época parecem trazer algum azar. Então, eles perderam por 3-0 e este ano, por 1-0, aos 89 minutos.

Este encontro, em termos de espectáculo, esteve muito mal. Houve um domínio por parte dos «tigres», mas pela facilidade e má técnica do Recreio de Águeda, este não teve capacidade para atingir as malhas do adversário. Vermelhinho isolou-se frente ao guarda-redes, mas não teve o discernimento para fazer o «chapéu».

O Espinho poderia ter marcado, quase no fim do encontro, quando Kongolo foi derrubado dentro da grande área do Águeda, mas Sepa Santos deixou passar impune o livre. Depois, o zairense ficava estendido e mostrava-lhe o cartão amarelo, mas Kongolo pedira-lhe o vermelho e este não hesitou em mostrar-lho. O resultado acabou por ser um castigo, merecido, para a equipa espinhense, que tinha obrigação de ter feito uma melhor partida.

MARCADORES

Fernando Cruz	3
Marcos António	2
Nené	1
Flávio	1
Vitorino	1
Vermelhinho	1
Zinho	1

**Pontuação por jogo
(Águeda)**

Santos	1
Eliseu	1
N'Kongolo	1
Sousa	1
Nené	1
Nelo	1
Zinho	1
Ivan	1
Flávio	1
Vermelhinho	1
Marcos António	1
Vitorino	1
Ernesto	1

Pontuação total

Sousa	29
Marcos António	28
Zinho	28
Ernesto	28
Vitinha	26
Santos	26
N'Kongolo	20
Nené	20
Fernando Cruz	19
Flávio	17
Eliseu	17
Filó	14
Ado	11
Nelo	11
Bessa	9
Mayamba	9
Vitorino	9
Ivan	9
Ivan Pudar	7
Vermelhinho	7
Coelho	3
David	1

(Varzim)

Santos	3
Eliseu	3
Sousa	3
Nené	3
Ernesto	2
Nelo	3
Zinho	2
Ado	4
Ivan	3
Flávio	2
Vermelhinho	2
Vitinha	3
Fernando Cruz	3

RESULTADOS

Leixões-Paços Ferreira	1-0
Lusitano VRSA-Feirense	1-0
Estoril-B.C. Branco	1-0
Torreense-Louletano	5-0
Ac. Viseu-Portimonense	1-0
Académica-Águeda	2-0
Sr. Espinho-Varzim	2-1
Maia-«O Elvas»	1-2
U. Leiria-Barreirense	1-1
Aves-Freamunde	1-1

CLASSIFICAÇÃO

	J	V	E	D	B	P
CADÉMICA	11	8	12	16	7	17
Aves	11	5	4	2	15	11
Benf. C. Branco	11	5	4	2	13	9
P. Ferreira	11	6	2	3	16	14
Torreense	11	4	5	2	17	10
Ac. Viseu	11	4	5	2	13	11
Feirense	11	4	4	3	10	7
Louletano	11	5	2	4	20	18
«O Elvas»	11	5	2	4	12	13
Leixões	11	5	2	4	9	10
U. Leiria	11	4	4	3	10	7
Estoril	11	4	4	3	10	9
Varzim	11	4	3	4	11	11
Portimonense	11	5	1	5	24	15
Sp. Espinho	11	3	3	5	12	11
Lus. V. Real	11	2	5	4	3	8
Maia	11	3	0	8	11	15
Águeda	11	3	0	8	9	20
Barreirense	11	1	4	6	10	26
Freamunde	11	1	3	7	11	20

PRÓXIMA JORNADA

Paços Ferreira-Aves
Feirense-Leixões
Benfica C. Branco-Lusit. V. Real
Louletano-Estoril Praia
Portimonense-Torreense
Águeda-Académico Viseu
Varzim-Académica
O Elvas-Espinho
Barreirense-Maia
Freamunde-União Leiria

O encontro, ao contrário do realizado na passada quinta-feira em Águeda, foi extremamente emotivo e bastante melhor tecnicamente.

Os espinhenses empenharam-se e mostraram vontade de levar de vencida os alvinegros da Póvoa de Varzim. Fizeram um jogo bastante rápido e raramente procuraram recolher-se no seu último reduto.

Ainda com o jogo muito pelo corredor central, mas a procurar explorar os extremos, a turma de Manuel José dominou o encontro, mas os homens de Henrique Calisto, depois de sofrerem o tento, procuraram o empate.

Na segunda-parte, Manuel José procurou dar outro ritmo ao jogo introduzindo Vitinha, um homem realmente muito rápido no lado direito, e mais tarde, Fernando Cruz, excelente a jogar de cabeça.

O golo da vitória surgiu aos 70 minutos, por Fernando Cruz.

Cruz e Ado. A decepção, aliás repetida, vem da parte do credenciado Zinho, que tem mostrado alguma dificuldade na marcação de livres, mais precisamente a levantar a bola.

O árbitro da partida, Veiga Trigo, de Beja, teve algumas falhas. MP

PRECISA-SE

Empregados para o fabrico de confeitaria

«PASTELEIRO E AJUDANTE»

FALAR: CONFEITARIA PÁ VELHA ou telefone: 722514

VENDE-SE APARTAMENTO

T2 NOVO

ANDAR RECUADO, 250 METROS DE TERRAÇOS E GARAGEM DUPLA, CENTRO DE ESPINHO, 200 METROS DA PRAIA, TELEFONES 720778/7648267 - VITOR PEREIRA

FÁBRICA EM ESPINHO ADMITE

Para entrada imediata

**CARPINTEIROS
MARCENEIROS**

Bem habilitados. Informa pelos telefones: 723182 ou 723962

TOTOBOLA

Concurso dos órgãos de informação n.º 46/90, relativo a 18 de Novembro de 1990. Prognóstico «Defesa de Espinho», redacção desportiva:

Sporting-Tirsense	1
Farense-Porto	x
Benfica-Chaves	1
Boavista-Belenenses	1
Salgueiros-E. Amadora	x
Penafiel-U. Madeira	1
Guimarães-Nacional	1
Gil Vicente-Setúbal	x
Beira Mar-Famalicão	1
Marítimo-Braga	x
P. Ferreira-Feirense	1
Leixões-B.C. Branco	1
Estoril-Portimonense	1

**NUNO DA CÂMARA
PEREIRA**

E O SEU GRUPO DE GUITARRAS E VIOLAS (Jantar e Espectáculo)

NO CASINO SOLVERDE

Amanhã — Sexta-Feira

Dia 9 de Novembro — 22 horas

Bilhetes à venda na Casa Vitó, Casino Solverde e sede do Sporting Clube de Espinho

Organização da secção de Voleibol do Sporting Clube de Espinho

«Defesa de Espinho» - 3058 - 1990/11/08

TRIBUNAL JUDICIAL DA COMARCA DE SANTA MARIA DA FEIRA

ANÚNCIO

PELO PRESENTE SE TORNA PÚBLICO que nos Autos de Processo Comum Singular n.º 39/90, a correr termos pela 1.ª Secção do 1.º Juízo deste Tribunal Judicial de Santa Maria da Feira, que o Ministério Público move contra o arguido JOÃO ANTÓNIO BASTOS PEREIRA, Industrial, casado, nascido a 17-12-1960, natural de Espinho, filho de Fernando Silva Pereira e de Maria Teresa Gertrudes Bastos, ausente em parte incerta e com última residência conhecida na Rua 8, n.º 261 r/c - Espinho, por haver cometido o crime de emissão de cheque sem provisão p. p. art.º 24.º n.º 2 c) do D.13004 de 12-01-1927, com a redacção que lhe foi introduzida pelo DL 400/82 de 23-09, foi aquele arguido declarado CONTUMAZ, ao abrigo do disposto nos arts.º 336.º e 337.º do Código de Processo Penal, por despacho de 17 de Outubro de 1990, com os seguintes efeitos:

Suspensão dos termos ulteriores do processo até à apresentação ou detenção do arguido, sem prejuízo da realização dos actos urgentes nos termos do art.º 320.º do C. P. Penal (n.º 1 do art.º 336.º do C. Penal).

Anulabilidade dos negócios jurídicos de natureza patrimonial celebrados pelo arguido após esta declaração (n.º 1 do art.º 337 do C. P. Penal).

Proibição do arguido obter os seguintes documentos ou a sua revalidação: - Carta de condução de quaisquer veículos, bilhete de identidade; passaporte; carta de caçador; licença de caça e pesca; licença de uso e porte de arma de defesa ou de caça.

Santa Maria da Feira, aos 22 de Outubro de 1990.

O Juiz de Direito,
António Ferreira Marques

A Escriutária,
Maria Laurentina Alves Valente dos Santos Oliveira

«Defesa de Espinho» - 3058 - 1990/11/08

TRIBUNAL JUDICIAL DA COMARCA DE SANTA MARIA DA FEIRA

ANÚNCIO - EDITAL

Proc.º 58/90 - COMUM SINGULAR.
2.º Juízo - 1.ª Secção

PELO PRESENTE, se torna público que, nos autos acima referidos em que o MINISTÉRIO PÚBLICO move contra o arguido JOÃO ANTÓNIO BASTOS PEREIRA, nascido a 17/12/1960, filho de Fernando Silva Pereira e de Maria Teresa Gertrudes Bastos, natural de Espinho, com última residência conhecida em Rua 8, n.º 261-r/c em Espinho, e actualmente em parte incerta do estrangeiro, por ter cometido o crime de emissão de cheque sem cobertura previsto e punível pelo art.º 24.º, n.º 2, al. c) do Dec.-Lei 13004, de 12/01/1927, foi aquele arguido, ao abrigo do disposto nos arts.º 336 e 337 do Código de Processo Penal, declarado contumaz, por despacho de 22/10/90 com os seguintes efeitos:

Suspensão dos termos ulteriores do processo até à apresentação ou detenção do arguido, sem prejuízo da realização de actos urgentes, nos termos dos arts.º 320 e 336, n.º 1, ambos do Código de Processo Penal;

Anulabilidade dos negócios jurídicos de natureza patrimonial celebrados pelo arguido após esta declaração - art.º 337, n.º 1, do C.P. Penal;

A impossibilidade de requerer passaporte, bilhete de identidade, certificado de registo criminal, carta de condução ou a sua renovação e certidões de nascimento e ainda o arresto em bens próprios - art.º 337, n.º 3, do C.P. Penal.

Santa Maria da Feira, 22/10/90.

O Juiz de Direito,
(assinatura ilegível)
A Escriutária,
(assinatura ilegível)

Apesar da derrota

ANDEBOL "TIGRE" BRILHOU EM S. MAMEDE

Os espinhenses realizaram uma excelente partida frente à equipa da Académica de S. Mamede, uma forte candidata à subida de divisão, pena foi

que o resultado não foi positivo (24 - 22 a favor dos acadêmistas).

Durante toda a primeira parte, os jovens conduzidos

por Anténio Canelas deram uma boa imagem do seu real valor. Dominaram durante 30 minutos.

No segundo tempo, os homens de S. Mamede conseguiram virar o resultado, mas nem por isso estiveram des preocupados.

Foi mais uma excelente partida dos "tigres" e uma prova de que podem fazer um pouco melhor no futuro. Podem até causar alguma surpresa frente aos grandes candidatos...

Acad. S. Mamede, 24

Sporting de Espinho, 22

Jogo no pavilhão da Académica de S. Mamede. Árbitros: Paulo Barra e Mário Pedro.

ACAD. S. MAMEDE - Rodrigo (Luís Rios); Pires (1), Neves (2), Rui Santos (4), Dusko (6), Nita (3) e Luís Pinto

(2) - sete inicial - Zoran (5), Vítor, Laranja (1) e Melo. Treinador: Fernandes de Oliveira.

SPORTING DE ESPINHO - Paulo Pereira; António Bento (1), Pedro Silva (5), Manuel Mendes (3), Rui Rocha (3), João Pereira (1) e António Ferreira (2) - sete inicial - Luís Fernando (4) e Fernando Xavier (3).

Treinador: prof. António Canelas.

Ao intervalo: 13 - 14.

RESULTADOS ZONA NORTE - F.C. Gaia, 16- Associação Desportiva de Fafe, 27; Académica de S. Mamede, 24 - Sporting de Espinho, 22; Atlético Sismarias, 20 - Coelima, 27; Sporting de Braga, 26 - Desportivo da Póvoa, 22.

Hoje disputa-se o jogo Infesta - Salgueiros (17 horas).

Hóquei em campo

ACADÉMICA PERDEU EM LOUSADA

A equipa de hóquei em campo da Associação Académica de Espinho perdeu em Lousada, frente à equipa local, por 5 - 4.

Neste momento, com menos um jogo, os espinhenses ocupam a oitava posição da tabela classificativa com 12 pontos, resultantes de duas vitórias, um empate e quatro derrotas. Os acadêmistas, em sete jogos, sofreram 19 golos e marcaram 11.

Na próxima jornada, a turma do Mocho defrontará o Serzedo no campo de Cassufas.

RESULTADOS - 103.ª JORNADA - Lousada, 5-A. A. Espinho, 4; União de Lamas, 1-Canelas, 0; Sport, 1-Viso, 1; Serzedo - Leixões (falta de comparência do Serzedo).

AGENDA DESportiva

ANDEBOL

Iniciadas femininas - Sporting de Espinho - Colégio de

Gaia, sábado, dia 10, às 15 horas, no pavilhão do Espinho.

Juvenis femininas - Sporting de Espinho - Almeida Garrett, sábado, dia 10, às 16 horas, no pavilhão do Espinho.

Juvenis masculinas - Vila-novense - Sporting de Espinho, sábado, dia 10, às 16.15, em Vila Nova de Gaia.

Esperanças - Águas Santas - Sporting de Espinho, sábado, dia 10, às 18 horas,

em Águas Santas.

Seniores - Sporting de Espinho - F.C. Gaia, sábado, dia 10, às 21.30, no pavilhão do Sporting de Espinho.

BASQUETEBOL

Casa do Povo de Espinho - Banco Borges, hoje, quinta-feira, às 21.30, na Escola Secundária Gomes de Almeida.

FUTEBOL

Juvenis - Sporting de Espinho - Cinfães, domingo, dia 11, às 11 horas, no campo de Cassufas.

Reservas - Avanca - Sporting de Espinho, quarta-feira, dia 14, às 20 horas.

Seniores - O Elvas - Sporting de Espinho, domingo, dia 11, às 15 horas, em Elvas.

FUTEBOL DE SALÃO

Nova Gente - Atlético Clube de Espinho / Malhas Jotex, sábado, dia 10, às 18 horas, em Vale de Lobos.

GOLFE

No sábado, dia 10, nos "greens" do Oporto Golf Club, realizam-se os quartos e as meias-finais do Campeonato do Clube de Senhoras e Homens. No domingo é a final.

HÓQUEI DE SALA

Infantis - Académica de Espinho - Canelas, domingo, dia 11, às 10 horas, no pavilhão da Académica de Espinho.

Iniciados - Académica de Espinho - Canelas, domingo, dia 11, às 11 horas, no pavilhão da Académica de Espinho.

HÓQUEI EM CAMPO

Académica de Espinho - Serzedo, sábado, dia 10, às 14 horas, em Cassufas.

VOLEIBOL

Iniciados masculinos - Sporting de Espinho - Nun' Álvares de Gondomar, domingo, dia 11, às 11 horas, no pavilhão do Sporting de Espinho.

Iniciados femininas - Boavista - Sporting de Espinho, domingo, às 11 horas, no pavilhão da Escola Secundária Carolina Michaelis, no Porto.

Juvenis masculinos - Sporting de Espinho - Colégio dos Carvalhos, domingo, dia 11, às 17 horas, no pavilhão do Sporting de Espinho; Nun' Álvares de Gondomar - Académica de Espinho, domingo, dia 11, às 11 horas, no pavilhão de Gondomar.

Juvenis femininas - Sporting de Espinho - Fluvial, domingo, dia 11, às 9 horas, no pavilhão do Espinho.

Juniors masculinos - Académica de Espinho - Esmoriz Ginásio, sábado, dia 10, às 18 horas, no pavilhão da Académica de Espinho; Sporting de Espinho - Colégio dos Carvalhos, domingo, dia 11, às 19 horas, no pavilhão do Sporting de Espinho.

Juniors femininas - Sporting de Espinho - Boavista, domingo, dia 11, às 15 horas, no pavilhão do Sporting de Espinho.

Seniores - Sporting de Espinho - Leixões, quarta-feira, dia 14, às 21.30, no pavilhão do Sporting de Espinho.

Seniores femininas - Fluvial - Sporting de Espinho, sábado, dia 10, às 18 horas.

AGENDA DESportiva

Taça dos Campeões Europeus VOLEIBOLISTAS DA ACADÉMICA VIRAM-SE GREGOS (0 - 3)

A Associação Académica de Espinho disputou no passado sábado o encontro da primeira mão da Taça dos Clubes Campeões Europeus de Voleibol. Os gregos do Olympiakos do Pireu derrotaram os campeões nacionais por 3 - 0, em apenas uma hora.

Apesar de os gregos apresentarem uma equipa fortíssima, com um excelente serviço e na sua maioria formada por atletas da selecção do seu país (oito), não tiveram uma grande oposição dos académicos que não estavam em tarde de inspiração. Falhou na turma de José Moreira a recepção e o bloco. O jogo rápido que os académicos nos vinham habituando a ver durante o Campeonato Nacional, esteve praticamente ausente, excepto no segundo "set", quando fizeram 10 pontos.

Na equipa espinhense, salienta-se a actuação do brasileiro Alexandre Mendes, que esteve dentro do plano que nos tem vindo a habituar. No próximo sábado, a Académica de Espinho deslocar-se-á à Grécia para cumprir a segunda mão da primeira eliminató-

ria da Taça dos Clubes Campeões Europeus de Voleibol.

ACAD. ESPINHO, 0 OLYMPIAKOS, 3

Jogo no pavilhão da Académica de Espinho. Árbitros: Ayalla Fernandez (Espanha) - (1º) e Jorge Florêncio (Portugal) - (2º). Marcador: Arnaldo Rocha. Juizes de linha: João Guedes, Fernando Fernandes, Manuel Santos e Fernando Magalhães.

ACADÉMICA DE ESPINHO - Alexandre Mendes, Paulo Brenha, João Brenha, Artur Silva, Nuno Lima, Miguel Soares, Armando Brandão, José Carlos, Rui Sérgio e Hélder Marçal.

Treinador - José Moreira

OLYMPIAKOS DO PIREU

Moustakides, Xerovasilas, Theodoridis, Dragovitch, Triantafylidis, Facas, Lycoudis, Amarianakis, Cazazis e Terzakis.

Resultados parciais - 6 - 15 (18 m), 10-15 (22 m) e 5 - 15 (19 m).

CAMPEONATO NACIONAL

Para o Campeonato Nacional, e em jogos de

antecipação por se realizarem as provas europeias, o Sporting Clube de Espinho defrontou o Benfica, na Luz, e perdeu 3 - 0 (15 - 11, 16 - 14 e 15 - 11). A Académica de Espinho foi a Alvalade perder com o Sporting por 3 - 0.

Para o campeonato da primeira divisão feminina, o Sporting de Espinho perdeu por 3 - 0 - (7-15, 8-15 e 9-15), com o Fermentões.

SP. ESPINHO, 0 FERMENTÕES, 3

Jogo no pavilhão do Sporting de Espinho. Árbitros: João Catarino (1º) e Mário Humberto (2º).

SPORTING DE ESPINHO - Ana Gonçalves, Palmira Castro, Eva Antunes, Alexandra Sá, Cristina Ungaro, Carla Castro, Fernanda Reis, Alexandra Ferreira e Dora Cabral.

Técnico: professor Jorge Teixeira.

FERMENTÕES - Débora Pereira, Isabel Oliveira, Guilhermina Rodrigues, Regina Uchoa, Sónia Correia, Sónia Castro, Maria Fernandes e Manuela Brochado.

Técnico: professor Jorge Lucas.

Em Poucas linhas

NACIONAL DE JUVENIS

O Sporting Clube de Espinho, em encontro que contava para o Campeonato Nacional de Juvenis em futebol, perdeu com o Lusitânia de Lourosa por 3 - 1.

Neste momento, os jovens "tigres" ocupam a nona posição com sete pontos.

Na próxima jornada, os espinhenses defrontarão a turma do Cinfaes, em Casufas.

CAMPO DA SEARA

A freguesia de Silvalde passou a dispor de um campo para a prática de futebol de onze.

O campo da Seara foi construído pela Junta de Freguesia de Silvalde, e será posto à disposição dos clubes filiados na Associação de Futebol Popular do Concelho de Espinho.

PRECISA-SE

Elemento p/ desempenhar várias funções, sobretudo como controlador de stocks e responsável pela facturação de um sector de preços e acessórios p/ electrónica. É necessário alguns conhecimentos como utilizador de computador.

Resposta c/ «curriculum» a este jornal ao n.º 6061

ALHEIRAS CERIZ

«AS MELHORES DE MIRANDELA»

Distribuidor exclusivo: MERCEARIA SANTOS

DE

ALBINO OLIVEIRA SANTOS

Rua 22, n.º 513 — Telefone 720349 — ESPINHO

STAND CABRIOLET

Rua 19, n.º 1313 e 1325 — Telef. 725493 — 4500 ESPINHO

SAAB 900 TURBO c/ todos extras	1982
SEAT IBIZA JUNIOR	1986
FIAT PANDA	1988
VW GOLF GLI (CABRIOLET)	1983
FIAT UNO TURBO	1987
LANCIA DELTA 1.600 I.E.	1988
FIAT 900 SUPER	1982

ESPINHO

VENDE-SE ou PASSA-SE

ESTABELECIMENTO DE FRUTAS E LEGUMES

Trata: J. COUTO. Telefone: 724236 (horas expediente)

PRECISA-SE

PARA EMPRESA DE ESPINHO

Homem c/ conhecimentos gerais de CARPINTEIRO e ainda de SERRALHEIRO, PICHELEIRO e TROLHA. Damos preferência a pessoa residente em Espinho ou arredores.

RESPOSTA A ESTE JORNAL AO N.º 6083



JOAQUIM MARTINHO PINTO DE SÁ

MISSAS DO 4.º ANIVERSÁRIO

Recordando o dia do teu aniversário natalício com muita saudade, teus pais mandam celebrar missas nos dias 11 e 16, por alma do seu ente querido, na Igreja Paroquial de Anta.

Agradecemos a todas as pessoas amigas que se dignem assistir a este piedoso acto.



ATENÇÃO

Se pretende instalar alarme na sua casa, loja, escritório e viatura, não o faça sem consultar a

ALARMOVAR

Rua Visconde de Ovar, 176-A
Telefs. 056/574840
056/586826

Orçamento Grátis
CONSULTE-NOS

ORAÇÃO AO DIVINO ESPÍRITO SANTO

Divino Espírito Santo, Vós que me esclareceis tudo, iluminais todos os meus caminhos para quem eu atinja a felicidade. Vós que me concedeis o sublime dom de perdoar e esquecer as ofensas, até o mal que me tenham feito. Vós que estais comigo em todos os instantes, eu quero humildemente agradecer por tudo o que sou, por tudo o que tenho e confirmar uma vez mais a minha esperança de um dia merecer e poder juntar-me a Vós e todos os meus irmãos na perpétua glória da paz.

Obrigado mais uma vez. (A pessoa deverá fazer esta oração por três dias seguidos, sem dizer o pedido, e dentro de três dias terá alcançado a graça por mais difícil que seja).

Publicar assim que receber a graça. (Publicada por ter recebido uma graça.)

M.F.

TRESPASSA-SE PAPELARIA PELA MELHOR OFERTA

JUNTO ÀS ESCOLAS E AO CORREIO CONTACTAR TELEFONE 721470 TRATA O PRÓPRIO

NOVENA PODEROSA AO MENINO JESUS DE PRAGA

Ó Jesus que dissestes: pede e receberás; procura e acharás; bate e a porta se abrirá; por intermédio de Maria, Vossa Sagrada Mãe, eu bato, procuro e Vós rogo que a minha prece seja atendida (mencionar o pedido).

Ó Jesus que dissestes tudo o que pedires ao Pai, em meu nome, Ele atenderá por intermédio de Maria, Vossa Sagrada Mãe. Eu, humildemente, rogo ao Vosso Pai, em Vosso nome, para que a minha oração seja ouvida (pedido)

Ó Jesus que dissestes: o céu e a Terra passarão, mas a minha palavra não passará. Por intermédio de Maria, Vossa Sagrada Mãe, eu confio que a minha oração seja ouvida (pedido).

3 Ave-Marias 1 Salve-Rainha. Em casos urgentes, pode ser feita em 9 horas. Depois da Graça recebida, publicar. Ao milagroso Menino Jesus de Praga, agradeço a graça pedida.

M.F.

VENDE-SE T3 ESPINHO

- Cozinha Miele
- Quarto c/ suite
- Amplas divisões
- Garagem

PREÇO DE OCASIÃO!

CONTACTAR 567902

Associação de Pais e Encarregados de Educação da Escola Secundária do Dr. Manuel Gomes de Almeida

CONVOCATÓRIA

Nos termos estatutários, convoco os Pais e/ou encarregados de Educação dos alunos da Escola Secundária Dr. Manuel Gomes de Almeida para uma reunião ordinária da Assembleia Geral que terá lugar no dia 10 de Novembro, pelas 14h30, nas instalações da Escola, com a seguinte ordem de trabalhos:

- Discussão e aprovação do Relatório e Contas referente ao ano lectivo de 1989/1990.
- Eleição dos Corpos Sociais para o ano lectivo de 1990/1991.
- Apreciação de quaisquer outros assuntos de interesse para a Associação.

Espinho, 24 de Outubro de 1990

O Presidente da Assembleia Geral
Dr. J. M. Moreira de Sousa

DEPÓSITO DE LÃS · DEPÓSITO DE LÃS 13º ANIVERSÁRIO



CASA NOVELO DEPÓSITO DE LÃS

LOJAS E ARMAZÉM DA CASA NOVELO: ESPINHO - RUAS 18 E 21
TELEF. 722303 ESMORIZ - EDIFÍCIO ROSSIO - TELEF. 056/71327

DEPÓSITO DE LÃS · DEPÓSITO DE LÃS

TRABALHADORES DA SOLVERDE CONFRATERNIZAM NO DESPORTO

Cerca de centena e meia de trabalhadores da Solverde constituíram-se em núcleo desportivo com o objectivo de promoverem entre si manifestações públicas susceptíveis de estreitarem cada vez mais os laços de camaradagem já existentes. Como ponto de partida, foi organizado um torneio de futebol de salão em que participam equipas de elementos ligados à administração, escritório, hotelaria, cozinha, máquinas (A e B), bingo, sala de jogo, hotel, parque e café.

O local do torneio é o pavilhão da Associação Académica de Espinho e os jogos realizam-se às terças, quintas e sábados.

A 1.ª jornada teve lugar anteontem, 6 do corrente, com a efectivação de dois jogos: Sala de Jogo-Máquinas A e Bingo-Cozinha.

A Administração e Direcção da Solverde fizeram-se representar na abertura do torneio pelo dr. Pedro Violas e dr. Fernando Fernandes.

Resultados: **Sala de Jogo, 3-Máquinas A, O.** As duas equipas alinharam e marcaram: **Sala de Jogo** - Seixas, Silva (1), Jesus I (1), Jesus II, Rogério, C. Silva, Gabriel e Simões. **Máquinas A** - Miro, Tino, Campos, Luís, Alberto, Costa, Martins e Simões.

Bingo, 4-Cozinha, 1. Alinharam e marcaram: **Bingo** - Avelino, Magalhães (2), Nóbrega (2), Domingos, Graça, Daniel, Francisco, Cântara e Alexandre.

Cozinha - Carlos, Campos (1), Sampaio, Caneira, André, Rogério, Paulo e Nuno.

Neto e Franquelim foram os árbitros.

O torneio termina na véspera de Natal com uma jornada de confraternização.

CINANIMA/90

MAIOR E MAIS PRÓXIMO

Começa na terça-feira próxima a 14.ª edição do Festival Internacional de Cinema de Animação de Espinho. Apresentado à imprensa no passado dia dois, o Cinanima/90 vai mostrar cerca de 170 filmes de todo o mundo, distribuídos em duas secções, a competitiva e a não competitiva.

A «confluência de interesses» foi o mote do encontro da organização com a Comunicação Social. Era preciso dizer que «uma vez mais a confluência do cultural e turístico aí está, a acertar os pontos para o acontecimento, que o Cinanima é já um grande vencedor das vozes cépticas e a constatação de que a carga política que o Festival carregou no seu início terá desaparecido». Durante muitos anos entendido como uma manifestação exclusiva da Cooperativa Nascente, o Cinanima foi preconceituosamente marginalizado, e muitas vezes esquecida a sua vertente cultural, internacionalmente reconhecida. É o próprio presidente da Direcção da Nascente António Covacas, que salienta que a própria Cooperativa, nas suas faces mais visíveis (o Festival e o semanário «Maré Viva») tem tido a percepção de atenuar, senão fazer desaparecer, essa carga política.

Mas não só por isso o Festival tem crescido. O reconhecimento do cinema de animação como arte nobre (ainda que «encarado em Portugal como o género menor do Cinema e que serve, apenas, para divertir e entreter»), pela sua utilização, cada vez mais frequente, quer na publicidade, quer nas grandes produções cinematográficas («Quem Traçou Roger Rabbit?»), e ainda pela sua utilização nas novas tecnologias, tem atraído multidões a esta cidade, preparada não só para as que chegam no Verão, mas também as que (mais selectivas) que vêm dar vida ao Outono em Espinho. «O cepticismo foi vencido, e hoje, quer se queira quer não, a capital do cinema animado em Portugal situa-se a 17 quilómetros do Porto e o

mundo inteiro mostra as suas produções ao som das ondas do mar, em meses de Novembro nem sempre calmos», acrescenta António Cavacas.

CINANIMA NAS ESCOLAS

Assim, e durante uma semana, de 13 a 18 próximos, Espinho será inundado de pensamentos, visões e actividades animadas. As escolas serão os espaços privilegiados, pois, no decorrer da edição deste ano, duas conferências sobre Cinema de Animação vão acontecer nas escolas secundárias de Espinho, dirigidas e alunos vocacionados para os audiovisuais. A orientação estará a cargo do norte-americano David Ehrlich (presente no Festival com uma retrospectiva), membro do Comité nos «ateliers» da Asifa, e Gaston Roch, director de Bilifa e professor da Escola de Belas Artes de Bruxelas.

Também as crianças foram incluídas no programa desta 14.ª edição. Nos dias 14, 15 e 16, os mais pequenos podem assistir a sessões de cinema de animação no Salão Paroquial.

Estão ainda previstas visitas de estudo ao Cinanima pelos alunos das escolas de concelhos limítrofes. Os respectivos conselhos directivos já fizeram os seus requerimentos, e este ano, o Cinanima alargará o seu território.

Mas o grande trunfo do Festival continua a ser o «atelier» Cinanima. A novidade deste ano foi a realização, no Verão, de um «atelier», pela escola Fátima, de Madrid, orientado por Emilio Lujan e Angeles Canalejo. Entretanto, está já a decorrer o segundo, orientado pela Escola de Estugarda (Alemanha), pela mão de Jechen Echmann.

A organização salienta que «a nova geração de realizadores iniciou e faz, obrigatoriamente, escala nos «ateliers» do Cinanima, como forma de adquirir novos conhecimentos, dadas as características pedagógicas dos mesmos».

FILMES, SESSÕES E PRÉMIOS

Os filmes que concorrem à sessão competitiva serão avaliados por um Júri Internacional composto por Sérgio Fernandes, de Portugal, Les Drew, do Canadá, Rao Heidmets, da Estónia, Jacques-Reny Girard, da França, e Antti Peranne, da Finlândia. Distribuídos por áreas em função do tempo, há um prémio para o melhor filme na respectiva categoria: A - até cinco minutos; B - de mais de cinco a 10 minutos; C - de mais de 10 a 40 minutos; D - longa-

-metragem; E - publicidade; F - didáctico e de informação; G - primeiro filme; H - experimental; I - para a infância; J - para a juventude. O Júri atribuirá ainda um Grande Prémio do Festival, o prémio Solverde, no valor 500 contos (350 para o realizador e 150 para o produtor). Será também atribuído pelo Júri um prémio especial, designado «Cidade de Espinho», para o melhor filme da modalidade «J» (Filme para a Juventude), no valor de 250 contos (150 para o realizador e 100 para o produtor). Além destes prémios, será ainda atribuído, por escolha dos jornalistas presentes no Festival, o prémio «Alves Costa».

Quanto às sessões, têm início na terça-feira, pelas 15.30 horas. Abre o Festival com a exibição dos filmes premiados em 1989; pelas 18 horas, mostra do Cinema Publicitário Português; às 21.30, a primeira sessão competitiva. Na quarta-feira, dia 14, pelas 15.30, sessão não competitiva; às 18 horas, retrospectiva dos Estados Unidos, por David Ehrlich; às 21.30 horas, sessão competitiva n.º 2. No dia 15, retrospectiva da Estónia, por Rein Ramat, pelas 18 horas; e às 21.30 horas, sessão competitiva n.º 3. Oportunamente divulgaremos o restante programa.

Relativamente às actividades paralelas, durante a semana do Festival estão patentes exposições de cartazes e prémios do Cinanima, da autoria do professor João Machado e José Cruz, na Galeria Solverde. No Salão Nobre do Casino, uma exposição de «Ex Libris» do Japão e de Primeiras Edições Portuguesas. No edifício da Santa Casa da Misericórdia, à Rua 14, uma exposição de pintura e escultura e desenhos de Manuel Dias.

COUTOS, LDA. - NOVO ESTABELECIMENTO

No último sábado abriu ao público um novo estabelecimento de Coutos, Lda. - Electrodomésticos que, como um outro já existente, situa-se na Rua 19.

Os responsáveis fizeram questão de convidar diversas individualidades cidadinas.

Os filhos do fundador não escondiam o seu orgulho pelo desenvolvimento da firma e que se reflecte, afinal, no desenvolvimento da própria cidade.

O novo estabelecimento dispõe de três grandes salas, destinadas a móveis e decorações, a electrodomésticos e a todo o tipo de utensílios para o lar.

Da Câmara Municipal ASSOCIAÇÕES E CLUBES VÃO RECEBER SUBSÍDIOS

Por proposta do vereador Rolando de Sousa, a Câmara Municipal de Espinho, aprovou a atribuição de subsídios a associações de solidariedade social.

A Associação de Futebol Popular do Concelho de Espinho receberá mil contos. No entanto, terá como compromissos: Garantir que os clubes participantes em provas desta associação não pagarão qualquer importância; os clubes não ficarão obrigados ao pagamento de qualquer taxa pela utilização dos campos para os jogos no âmbito das provas; se existirem remanescentes da verba agora atribuída, a mesma será aplicada em material desportivo a distribuir equitativamente pelos clubes nela inscritos.

Estes restantes subsídios atribuídos pela edilidade espinhense:

Colectividades mandatárias dos campos onde se disputam os jogos

Associação Desportiva de Esmojães	200 contos
Associação Desportiva Águias de Paramos	150 contos
Rio Largo Clube de Espinho	150 contos
Grupo Desportivo da Idanha	150 contos
Grupo Desportivo de Gueitim	150 contos

Colectividades Desportivas

INATEL

- Grupo Desportivo Unidos ao Belenenses	50 contos
- CCD - Os Morgados de Paramos	50 contos
- Clube Académico de Espinho	300 contos
- CCD da Casa do Povo	50 contos
TOTAL	450 contos

Grupos Columbófilos

- Anta	50 contos
- Gueitim	50 contos
- Silvalde	50 contos
- Paramos	50 contos
- Espinho	50 contos
TOTAL	250 contos

Outros

- Atlético Clube de Espinho	100 contos
- Sporting Clube de Esmojães	100 contos
- Clube de Caçadores	50 contos
- Aero Clube da Costa Verde	100 contos
- Ciclismo de Espinho	30 contos
- Ciclismo Amigos de Espinho	30 contos
TOTAL	410 contos

Investimentos

- Grupo Desportivo os Magos de Anta	400 contos
- Associação Leões Bairristas Futebol Clube	500 contos
TOTAL	900 contos

Eventos desportivos já realizados e merecedores de apoio financeiro:

- Concurso Hípico de Espinho	500 contos
- Madeira Andebol/90	(a) 180 contos
(a) Este subsídio destina-se a apoiar a deslocação da equipa de andebol de iniciados do Sporting Clube de Espinho que participou no torneio.	
TOTAL	680 contos

TOTAIS

Inatel	450 contos
Grupos Columbófilos	250 contos
Outros	410 contos
Investimentos	900 contos
Eventos Desportivos	680 contos
TOTAL	2690 contos

Associações de Solidariedade Social

- Liga dos Combatentes	100 contos
- Cerci	350 contos
- Santa Casa da Misericórdia	650 contos
- Centro Social de Paramos	350 contos
- Bombeiros Voluntários de Espinho	1500 contos
- Bombeiros Voluntários Espinhenses	1500 contos
- Jardim Infantil Costa Verde	350 contos
- Conselho Particular Misto da Sociedade de S. Vicente de Paulo de Espinho	100 contos
TOTAL	4900 contos

Investimentos

- Bombeiros Voluntários de Espinho	4000 contos
------------------------------------	-------------

Este subsídio destina-se a apoiar as obras do Quartel desta Associação.

NOITE DE S. MARTINHO EM SILVALDE

O Rancho Folclórico Santiago de Silvalde leva a efeito, no próximo sábado, pelas 21.30 horas a Noite de S. Martinho.

SEMANÁRIO REGISTADO NA DIRECÇÃO-GERAL DE COMUNICAÇÃO SOCIAL SOB O N.º 41/37 FUNDADO EM 27 DE MARÇO DE 1932 POR BENJAMIM DA COSTA DIAS

DEFESA DE ESPINHO

PROPRIEDADE DA EMPES - EMPRESA DE PUBLICIDADE DE ESPINHO, LDA., MATRICULADA NA CONSERVATÓRIA DO REGISTO COMERCIAL DE ESPINHO SOB O N.º 59, FOLHAS 30 DO LIVRO C-1, COM O CAPITAL SOCIAL REALIZADO DE UM MILHÃO E QUARENTA MIL ESCUDOS □ REDACÇÃO E ADMINISTRAÇÃO NA RUA 26, N.º 601, 2.º ESQUERDO, APARTADO 39, 4501 ESPINHO CODEX - TELEFONE 721525 □ MAQUETAGEM NA EMPES □ FOTOCOMPOSIÇÃO E IMPRESSÃO NAS OFICINAS GRÁFICAS DE "O COMÉRCIO DO PORTO", 4000 PORTO □ TIRAGEM MÉDIA DE 3.500 EXEMPLARES □ DEPÓSITO LEGAL N.º 1604/83 □ MEMBRO DO IPIR - INSTITUTO PORTUGUÊS DE IMPRENSA REGIONAL

APARTADO 39
4501 ESPINHO CODEX
PORTE PAGO



Biblioteca da Câmara Municipal do Espinho

Rua 31-32-Altos do Ex.Colégio