

DEFESA DE ESPINHO

BIBLIOTECA DE ESPINHO
N.º 2012/14
APARTADO 39
4501 ESPINHO CODEX
PORTE PAGO
ANO 59 • NÚMERO 3063
13 DE DEZEMBRO DE 1990
PREÇO: 50\$00

DIRECTOR: ÁLVARO GRAÇA

SEMANÁRIO

FUNDADOR: BENJAMIM COSTA DIAS

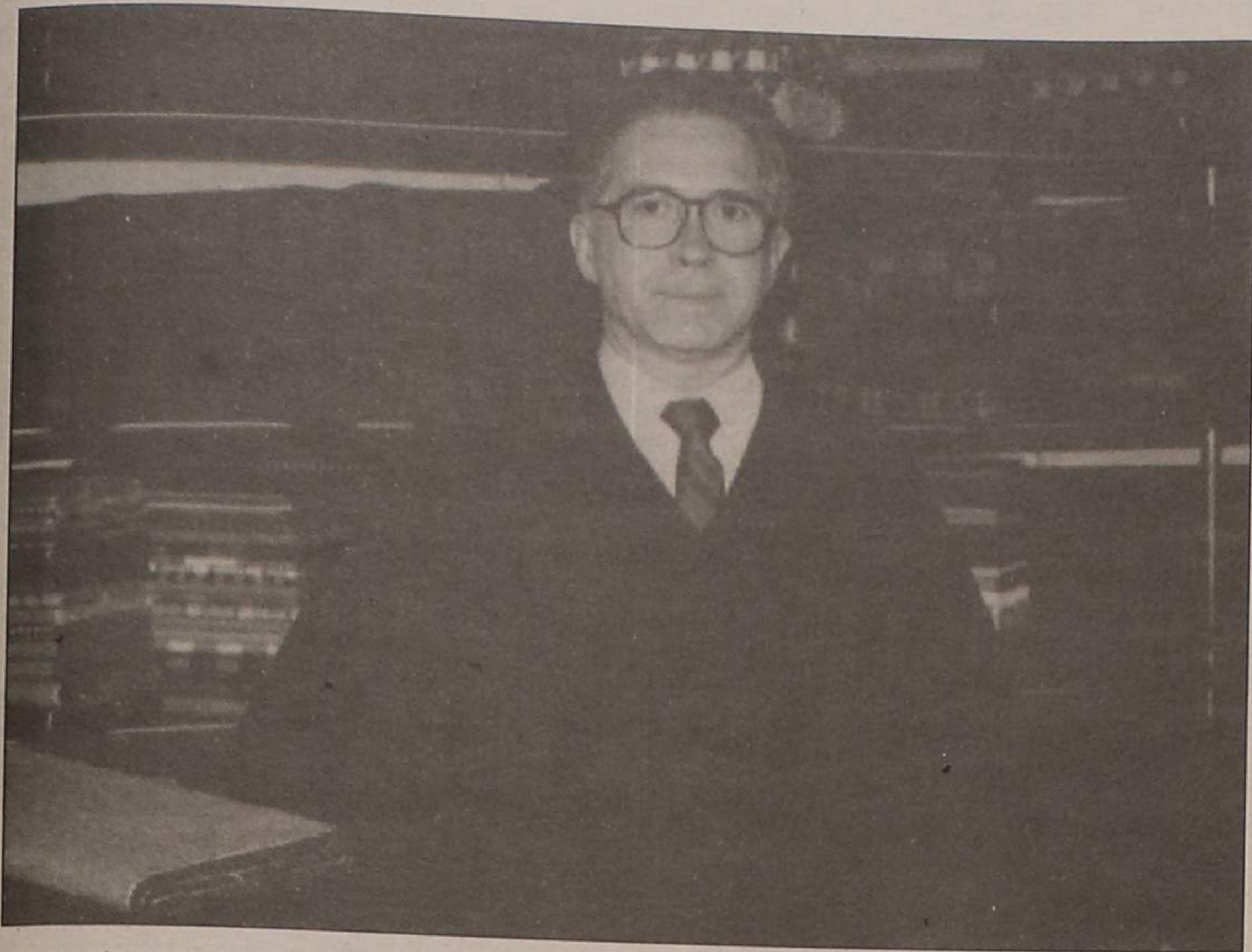

Um "pedido" do presidente da Associação
**MAIS PARTICIPAÇÃO
DOS COMERCIANTES**

**DR. MÁRIO SOARES
EM ESPINHO NO FIM DO MÊS**

"MASP" INAUGURA SEDE NO DOMINGO

**ESPINHENSES AFOITOS
NA CIDADE MAIS ALTA**

**CARDOSO FOI TITULAR
NOS "SUB 17"**

**AVES – ESPINHO
PARA A TAÇA**

DESPORTO

ASSEMBLEIA MUNICIPAL DESPEDE-SE DE 1990

"JANEIRAS" DOS "TIGRES" SÓ PARA OS AMIGOS

O Sporting de Espinho tem, como se sabe, um grupo de "Janeiras" o qual, durante a quadra natalícia, vai andar pela cidade em "visitas especiais". É verdade. Não vão ser "Janeiras" para todos, mas para uns tantos privilegiados que manifestem previamente o seu desejo de serem visitados.

Numa circular dirigida a muitos amigos do clube, o Sporting de Espinho anuncia o propósito de as «Janeiras» os visitarem, desde que convidadas. Em vez da «bucha» que é normal oferecer às «Janeiras», acompanhada dum cálice de bom Porto, as dos «tigres» propõem a entrega de notas de banco ou de um chequezinho.

Porque, o que as levam a elas «Janeiras», a fazerem tais visitas, é arranjar receitas para o clube e, simultaneamente levarem um abraço de amizade àqueles que vierem a franquear as portas de suas casas ou estabelecimentos nessas visitas festivas.

JORNALISTAS PORTUGUESES NO PARLAMENTO EUROPEU

VIDA EM BRUXELAS É FOGO!

DIREITOS HUMANOS DISCUTEM-SE NA «LARANJEIRA»

ENCONTRADO SEM VIDA COM 30 CONTOS NO BOLSO



**ATLETISMO NA CERCIESPINHO
NO DIA DO DEFICIENTE**

PEQUENOS ANÚNCIOS

POR APENAS 500\$00

ADVOGADOS

FERREIRA DE CAMPOS E DULCE OLIVEIRA CAMPOS - Advogados. Rua 11, n.º 877 - Telef. 722210-720805 - Espinho.

J.A. MOREIRA DE SOUSA - Escritório: Rua 23, n.º 773 - 1.º Dt.º (ao lado da Caixa de Crédito Agrícola), Telef. 722022 - 4500 Espinho. Residência: Souto-Silvalde. Telef. 722037 - 4500 Espinho.

A. CAMARINHA LOPES e HENRIQUE RODRIGUES - Rua 19, n.º 274-1.º Espinho - Telef. 726471.

CERQUEIRA FERNANDES - ADVOGADO - Av.º 24, n.º 741 s/ D. 723129 c/ Fax e 2004116 2.ºs e 4.ºs de tarde.

ALUGUÉIS

CASAL COM 1 FILHO - Procura pequena casa, mobilada ou não, para habitação. Contactar telefone 7642451 (a partir das 21 horas).

PRECISA-SE DE CASA OU APARTAMENTO - T3 em Espinho ou arredores (perto da praia) com garagem de preferência. Só o mês de Julho. Contactar telef. 7647493.

ALUGA-SE AMPLO R/C COM CASA DE BANHO - Dá para escritórios ou loja comercial. Em Paramos - Lugar da Estrada, lado sul do Snack-bar Papagaio. Telef. 725622.

ALUGA-SE SALA AMPLA - No mesmo edifício, há um consultório disponível às 2.ºs, 4.ºs, 5.ºs e 6.ºs feiras. Contactar telefone: 720176.

ALUGAMOS APARTAMENTO - No melhor ponto da Rua 15. Tratar pelo telefone: 720002.

ALUGAM-SE QUARTOS - Com banho privativo, pequeno-almoço e tratamento de roupa. Telef. 720002.

BOA MESA

A VARINA - Almoços, jantares, petiscos. Aberto todos os dias. Rua 2, n.º 129 - Telef. 724630, Espinho.

EMPREGOS

SENHORA OFERECE-SE PARA TRABALHAR - Habilitações 9.º ano de escolaridade, curso contabilidade, dactilografia e informática e ainda com conhecimentos de francês. Contactar telefone: 724817.

PRECISA-SE APRENDIZ/TIPOGRAFIA - Rua 14 n.º 903.

MÉDICOS

CLÍNICA DENTÁRIA DR. CARLOS PEREIRA - Av.º 8, n.º 784 - 1.º - Espinho. Telef. 723472. Rua Elias Garcia, 55-1.º - Ovar - Telef. 52401.

PASSA-SE

PASSA-SE LOJA DE FRUTAS - Rua 32 N.º 633 - Espinho. Telef. 721464/724642 (a partir das 20 horas).

SERVIÇOS

VÍTOR LANCHAS - Estúdio de Vídeo Vítor Lanchas. Reportagem em vídeo e fotografia. Conversão de NTSC (EUA) e Secam (f) para sistema português (PAL). Conversão de 8 mm, super 8 e 18 mm para vídeo (BETA e VHS). O profissionalismo fala por si. Rua de Esmojães, Anta, Espinho. Telef. 725344.

FERNANDO RODRIGUES - Distribuidor dos papéis. Colowall e outras marcas pavimentos de cortiça. Rua 26, n.º 329 - Telef. 721739 - Espinho.

FOTO LIMA - Reportagens fotográficas e em vídeo, José Lima Granja, Bloco D, entrada 2 - r/c Esq.º - Bairros da Câmara.

ECONOMISTA - Aceita escritas, todos os grupos. Apoio IVA, IRS e IRC, Segurança Social, etc. Contactar: Telef. 723025 ou Rua 30 n.º 520-1.º Esq.º - Espinho.

VENDAS

VIVENDA - Com 300 m2 de área, mais arrumos de 70 m2 e quintal. Telef. 720325.

VENDE-SE - Vário equipamento hoteleiro - Contactar telefones: 720431 ou 727076.

VENDE-SE TELA - Pintura a óleo de valor artístico - 65 x 34 - mais de 100 anos. Telefone 723056 (excepto sábado e domingo).

VENDE-SE EM ESPINHO T3 DÚPLEX - Com 4 banhos, arrumos e lugar na cave para 2 carros. Sito na Rua 32/35. Vende o próprio. Contactar Rua 22, n.º 399 ou telef. 726761.

VENDE-SE EM PAÇOS DE BRANDÃO - Piso superior de moradia, tipo térrea c/ varandas, totalmente independente, 4 quartos, 2 banhos, grande sala c/fogão, cozinha, copa, despensa, q. costura e lavanderia, jardins e pátio traseiras c/ arcadas e garagem. Área total 600 m2. Telefonar 02-7642481 das 20/24 horas.

PARAMOS



ALBERTO DE SÁ BANDEIRA

AGRADECIMENTO

Sua esposa, D.ª Leopoldina Alves da Silva, filhos, nora, genros, netos e restante família, profundamente sensibilizados, vêm por este único meio reconhecidamente agradecer a todas as pessoas que tomaram parte no funeral do seu ente querido bem como na missa do 7.º dia, ou que de outro modo lhes manifestaram o seu pesar.

Paramos, 13 de Dezembro de 1990

FUNERÁRIA N.º SR.ª D' AJUDA - SANCEBAS & LUÍS ALVES RIO LARGO - ESPINHO - TEL. 725129



MANUEL TEIXEIRA

4.º ANIVERSÁRIO DO SEU FALECIMENTO

Sua esposa, filhos, noras, genros e netos recordam com saudade o seu ente querido e comunicam que será celebrada missa, por alma do saudoso extinto dia 26, quarta-feira, pelas 19 horas, na Igreja Matriz de Espinho. Desde já agradecem a todos os que participarem neste acto.



ALBERTINA ENCARNAÇÃO LOPES FONTES

MISSA DO 23.º ANIVERSÁRIO

Com a mesma dor de sempre, sufragando a alma da sua querida e eternamente lembrada filha, seus inconsoláveis pais e irmão mandam celebrar missa na Igreja Paroquial de Silvalde, no próximo dia 20, quinta-feira, pelas 19 h., agradecendo, desde já, a todas as pessoas, muito reconhecidamente, que se dignem assistir a este piedoso acto.



CELESTINO PEREIRA DA SILVA

AGRADECIMENTO E MISSA DO 7.º DIA

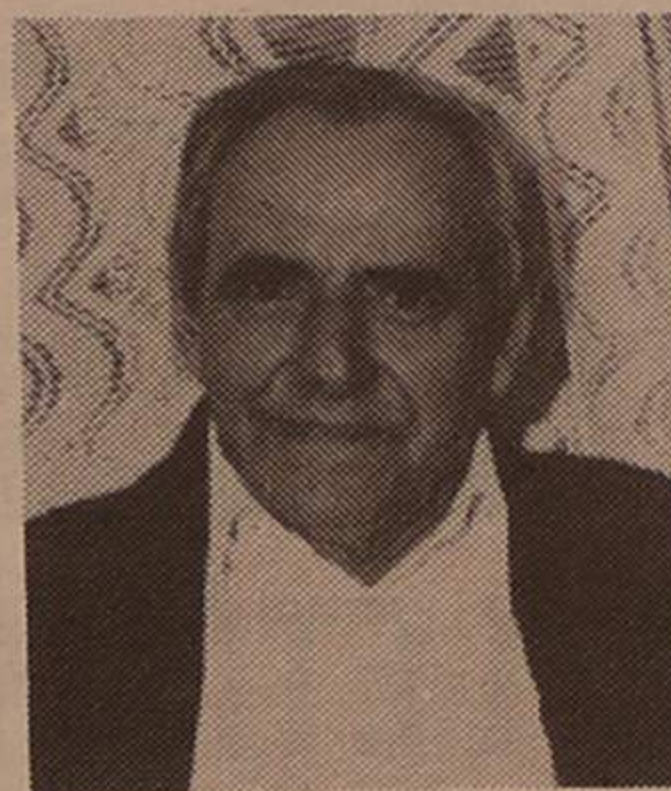

A família, profundamente sensibilizada, vem por este ÚNICO MEIO reconhecidamente agradecer a todas as pessoas que tomaram parte no funeral do seu ente querido, ou que de outro modo lhe manifestaram o seu pesar. Comunica que a missa do 7.º dia será celebrada, sábado, dia 15, pelas 19 horas, na Igreja Matriz de Espinho, pelo que antecipadamente e de igual modo agradece a todos quantos participarem em tão piedoso acto.

FUNERÁRIA N.º SR.ª D' AJUDA - SANCEBAS & LUÍS ALVES RIO LARGO - ESPINHO - TEL. 725129

MORREU ALEXANDRE ROLA!

Morreu Alexandre Rola, de seu nome completo Alexandre de Sousa Reis. O «Rola» resultou de apelido de família. Contava 75 anos de idade.

Faleceu no dia 7 e foi sepultado no dia seguinte, no cemitério da cidade - deste Espinho que foi seu berço, que ele tanto amou e que serviu devotadamente como comerciante e como desportista.

No Sporting de Espinho foi ídolo nos anos quarenta. Não tinha lugar fixo. Foi sempre um jogador polivalente - tanto jogava à defesa, como a avançado ou a médio. Dependia das necessidades da equipa e das opções do treinador.

Dentre o seu vasto currículo de futebolista «tigre», com tantas proezas das equipas de que faz parte, conta-se um episódio que o teve a ele como protagonista principal.

Foi num jogo contra a Ovarense, em S. João da Madeira, para a Taça de Portugal. As duas equipas empataram nos dois primeiros encontros, pelo que teve de haver uma final, em campo neutro, para se apurar o vencedor. Esse jogo efectuou-se, como dissemos, no terreno da Sanjoanense. A Ovarense chegou aos 3-0, mas a meio da segunda parte, o resultado estava em 4-4, graças a uma recuperação notável dos «tigres».

O árbitro era o prestigioso Carlos Canuto. Na baliza da Ovarense estava o grandalhão Capela, que foi guarda-redes do Belenenses e da Académica. Diz-se, agora, que o «nosso» Alberto Valente estivera no balneário do Espinho a falar com Rola - especialmente com este e com o seu treinador Domingos Oliveira (Rebola). Quais terão sido as suas instruções, não se sabe. O que se sabe, isso sim (porque se viu), foi que Rola, a dada altura, «chocou estranhamente» com o guarda-redes, na sua área e a bola entrou na baliza. Era o 5.º golo dos «tigres», o golo da vitória.

Como comerciante de carnes, na cidade, Alexandre Rola foi sempre um grande amigo do Sporting de Espinho. Como os dinheiros não abundavam (como agora...) era ele quem oferecia os bifés que serviam de almoço dos jogadores antes dos desafios de domingo e eram grelhados na sede, acompanhados de batatas.

Um grande amigo, sem dúvida, do clube que representou galhardamente, e durante várias épocas.

Representou, também fugazmente o Académico do Porto. Paz à sua alma.

No aeroclube

SEXAGENÁRIO ENCONTRADO MORTO

Ilídio Rodrigues Cacheira, reformado, de 61 anos, natural de Paramos, foi encontrado sem vida no aeroclube na passada segunda-feira, de manhã.

Ilídio Cacheira foi visto pela última vez, no domingo, cerca das 19 horas a sair de uma «taberna», já embriagado.

Tudo indica que o ancião ao deslocar-se para sua residência (morava no antigo restaurante do aeroclube) terá caído num buraco e ali ficado exposto ao forte temporal que se faz sentir durante a noite.

Pensa-se que não terá sido crime, porque foram encontrados em sua posse, mais de 30 mil escudos e um relógio, nem apresentava sinais (visíveis) de agressão.

No entanto, o Ministério Público ordenou a autópsia e o corpo foi transportado para a Morgue do Cemitério de Espinho.

SAPATARIA

DEBILADY

Sapatos de senhora, homem e criança.

Representantes de marcas de prestígio e qualidade.

Cintos - Malas - Marroquinaria

RUA 19, N.º 343 - ESPINHO

ASSEMBLEIA MUNICIPAL: ÚLTIMA SESSÃO DO ANO

A última sessão da "primeira legislatura" deste mandato iniciou-se a sete do mês corrente à hora regimental e prolongar-se-á pelos dias 14 e 15 próximos.

A convocatória mencionava um conjunto de pontos da **Ordem do Dia**, com destaque para o grande momento que será, sem dúvida a **Discussão e Aprovação do Plano e Orçamento para 1991**.



PARTIDO SOCIALISTA

CENTENÁRIO DA FREGUESIA

Considerando que em 30 de Dezembro de 1890 foi assinado o Decreto que proclamou a autonomia civil da Freguesia de Espinho, na sequência da decisão de cariz eclesiástico do ano anterior, a Assembleia Municipal saúda o centenário deste momento legitimador das aspirações duma povoação que conseguiu afirmar-se e potenciar todos os factores de desenvolvimento que originaram este concelho, merecedor do nosso orgulho e determinação.

Esta efeméride vem, por outro lado, alertar os órgãos autárquicos para a imperiosa necessidade em preservar e divulgar o património histórico de todo o concelho, com medidas concretas capazes de evitarem a completa degradação duma memória colectiva que proclama os mais altos valores da condição humana.

Carlos Gaio, o primeiro subscritor desta saudação, por antecedência, pouco lhe acrescentou.

Mesmo assim, referiu:

"A Assembleia Municipal

deve saudar, além da efeméride daquelas pessoas que há um século lutaram para criar a freguesia de Espinho-administrativamente, porque a paróquia já funcionava com total independência - e nos deixaram nas mãos este grande desafio: preservar o seu património e engrandecê-lo.

Ao falar em património este vogal do PS referiu "o castro de Ovil e a fábrica Brandão Gomes, traços significativos da história de Espinho." sobre os quais pesa a ameaça de desaparecer e concluiu: "Compete-nos zelar pela defesa da Cultura e História de Espinho, do concelho de Espinho".

Ferreira de Campos em seu nome pessoal, supomos também se manifestou, lembrando, a propósito, as suas funções de deputado: "Congratulo-me, também com esta efeméride e quero dizer que, na altura própria, me manifestei na Assembleia da República a propósito do Centenário da Paróquia..."

O documento, muito naturalmente, foi aprovado por unanimidade



CDS

PARTIDO DO CENTRO DEMOCRÁTICO SOCIAL ESPINHO

DOCUMENTO N.º 2 VOTO DE SOLIDARIEDADE

15 anos passados sobre a invasão de Timor-Leste por parte da Indonésia, a Assem-

bleia Municipal de Espinho repudia este atentado perpetrado contra a soberania dum povo e expressa a sua mais viva solidariedade para com o povo maubere.

DOCUMENTO N.º 3 VOTO DE CONGRATULAÇÃO

Realizou-se entre 13 e 18 de Novembro último mais uma edição do CINANIMA.

Festival que vem projectando o nome de Espinho além-fronteiras, ele reflete também um cuidado e uma preocupação constantes na divulgação cultural, artística e recreativa, que muito tem contribuído para o enriquecimento do nosso concelho nestas vertentes.

Assim, a Assembleia Municipal de Espinho, reunida na sua 5.ª sessão ordinária, expressa a sua congratulação por mais este êxito do Cinanima 90, louvando de igual modo todo o esforço, dedicação e empenho da Comissão Organizadora do 14.º Festival Internacional de Cinema de Animação de Espinho (Câmara Municipal de Espinho e Nascente - Cooperativa de Acção Cultural CRL).

DOCUMENTO N.º 4 MOÇÃO

Comemorou-se no passado dia 1 de Dezembro mais um aniversário da Restauração da Independência Nacional (1640).

Data singular e histórica na vida da Nação Portuguesa, ela traduziu o desejo, a vontade e a luta pela sobrevivência de Portugal como comunidade

Na primeira reunião, no início da qual o Presidente da Mesa, Ferreira de Campos, ordenou os documentos apresentados pelos partidos para serem tratados no período de **Antes da Ordem do Dia**, colocando em primeiro lugar os votos. Foram votados somente cinco deles e só o último originou alguma discussão.

Mas vejamos os três votos e as moções.

foram aprovados por unanimidade.

Num momento - também ele particularmente histórico - como o que nos é dado viver actualmente, com a integração plena na Comunidade Económica Europeia, e convicta de que esta não significará no futuro a extinção ou diluição da nossa identidade nem se constituirá como ameaça à soberania do País, a Assembleia Municipal de Espinho evoca a data do 1.º de Dezembro como expressão suprema dum sentimento profundo e generalizado de independência nacional.

O CDS apresentou os documentos designados de n.ºs dois, três e quatro, que acima reproduzimos e que

foram aprovados por unanimidade.

O Voto de solidariedade para com o povo de Timor-Leste, que Correia de Araújo designou de "povo martirizado ao longo destes 15 anos de ocupação do seu território por parte da Indonésia, que hoje e aqui a Assembleia Municipal de Espinho deve lembrar...até por uma questão de dignidade".

A CDU interveio nesta matéria e fê-lo através dos seus vogais Rui Abrantes e Jorge Carvalho, dizendo o primeiro: "Congratulo-me pela moção - chamou moção ao voto - mas lamento que se fique sempre pelas intenções" e, em seguida fez o paralelismo do caso de Timor

com a invasão do Kuwait pelo Iraque, afirmando: "Faço este paralelismo só para mostrar a dualidade de comportamento da comunidade internacional".

Jorge Carvalho reforçou as palavras de Rui Abrantes com: "A CDU considera a invasão e ocupação de Timor como um acto inqualificável" e para que a A.Municipal se não ficasse só pelas intenções sugeriu que o documento aprovado fosse também enviado à Assembleia da República, ao Primeiro-Ministro, ao Presidente da República e, eventualmente à representação da Indonésia em Portugal, sugestão aceite



- CD'S - LP'S - CASSETES

A preços inacreditáveis !

- MILHARES DE LP'S A PREÇOS FABULOSOS !

Venha ouvir a nossa música e beneficiar dos nossos preços !

Rua 62, N.º 73 - Telefone: 722261 - Telefax: 726058

SUPERMERCADO



SUPERMERCADO NOVO ORIENTE

Gerência de: AGOSTINHO SILVA RUIVO

RUA 31, N.º 914

(Junto ao Colégio N.º S.ª da Concelção)

Tel. 72 62 30 — ESPINHO

Deseja a todos os seus estimados clientes e amigos um NATAL FELIZ e um ANO NOVO PRÓSPERO



- JANTAR CONCERTO E ESPECTACULO
- BOITE COM ESPECTACULO
- SALAS DE JOGO, BANCADO, SLOTS e BINGO ao nível das melhores da Europa
- CINEMA e CAFETERIA



CASINO SOLVERDE ESPINHO

- GALERIA DE ARTE - EXPOSIÇÕES DE ARTES PERMANENTES

ASSEMBLEIA MUNICIPAL

pelo CDS e por toda a Assembleia que, como já se disse votou por unanimidade.

O documento n.º 3, também do CDS, propunha um voto de Congratulação por mais uma edição do Cinanima-Festival de Cinema de Animação.

Correia de Araújo, o primeiro subscritor do voto, propôs e obteve um voto de Congratulação à Câmara Municipal a à Nascente por mais um êxito do Cinanima 90.

MOÇÃO

Aniversário da Restauração da Independência Nacional

O documento começava por "Comemorou-se no passado dia um de Dezembro um aniversário da Restauração da Independência Nacional..." mas, Correia de Araújo, ainda ele, signatário da moção pensava que esta sessão ordinária da Assembleia

Municipal começaria ainda em Novembro, conforme a Lei.

Ferreira de Campos explicou que se a Assembleia não reunira no mês de Novembro: " - Senhor vogal, não venha agora dizer que a culpa é nossa... Foi a Câmara que pediu!":

E depois falou-se da efeméride em que " os famosos de quarenta, que lutaram com ardor..." graças à coragem e à "Fé dos Campos de Ourique..." trouxeram, de novo, Portugal para os Portugueses.

Só que estas coisas de independência têm hoje outra leitura.

Saudade Teixeira Lopes, da CDU, referindo-se às comemorações e mais exactamente à data disse: " É mais uma data histórica...É tão importante o 1.º de Dezembro como a obra de Afonso Henriques na luta contra o Papado". E terminou com uma exclamação de patriotismo: " Estamos na CEE, mas acima de tudo somos Portugueses e queremos conti-

nuar a sê-lo".

As intervenções sobre esta proposta terminaram com António Lacerda, que, entre outras afirmações proferiu a seguinte: " Temo que uma moção como esta e assim redigida... possa trazer à mistura alguns laivos de nacionalismo que sugerem certa apologia, quando o grande desafio que se põe a Portugal é uma política de desenvolvimento e progresso no concerto das comunidades onde as barreiras se diluem..."

CDU-COLIGAÇÃO DEMOCRÁTICA UNITÁRIA

MOÇÃO

As competências do Tribunal de Espinho

O acesso ao direito e aos Tribunais para defesa dos direitos e interesses legítimos dos cidadãos é hoje um direito constitucionalmente reconhecido (Art.º 20.º da Constituição)

Resulta igualmente do texto constitucional que a justiça

não pode ser denegada por insuficiência de meios económicos.

Ao Estado de uma forma geral e ao Governo em particular incumbe o dever de dar tradução prática aos princípios enunciados.

Recente legislação publicada sobre competência territorial e material dos Tribunais ofende os princípios referidos nuns casos e noutros constitui mesmo um retrocesso relativamente aos status quo existentes.

No que concerne ao Concelho de Espinho, a legislação citada traduziu-se na eliminação do 3.º Juízo - há pouco tempo instalado - do Tribunal de Espinho e na privação de competências em matéria de direito da família e crime que antes detinha, transformando o Tribunal em Fórum para pequenos litígios ou pequenas causas só comparável aos antigos Tribunais Municipais.

Para além da perda de prestígio que esta situação

acarreta para Espinho, são manifestos os prejuízos para os seus cidadãos quer no que concerne à boa e rápida administração da justiça, quer nos custos dessa mesma justiça.

Pelo exposto a Assembleia Municipal de Espinho reunida em 7 de Dezembro de 1990 delibera:

1.- Manifestar aos órgãos do poder, designadamente ao Ministro da Justiça, o seu desagrado pelas consequências nefastas, para o Concelho de Espinho, da entrada em vigor da legislação sobre competência territorial e material dos tribunais;

2.- Solicitar a revisão da legislação nesta matéria que contemple:

A) A reinstalação do 3.º Juízo do Tribunal de Espinho;

B) A atribuição de competência ao Tribunal de Espinho em matéria de direito da família e crime;

C) A supressão do Círculo Judicial de Vila Nova de Gaia.

3 - Que seja constituída

uma delegação formada por representantes do Executivo, da Assembleia Municipal e da Ordem dos Advogados destinada a tratar destes assuntos no Ministério da Justiça.

O quinto e último documento da noite transcrito acima revela a insistência da CDU no assunto já trazido há meses à Assembleia Municipal.

A moção fala por si.

Acrescentamos a sugestão de Correia de Araújo de se constituir uma delegação " tripartida formada por representantes do Executivo, da Assembleia Municipal e da Ordem dos Advogados a fim de solicitar audiência ao Ministério da Justiça" e ainda a de Dulce Campos do PSD que defendeu a Lei Orgânica dos Tribunais, " que vai, naturalmente fazer o seu percurso e sofrer ajustamentos, afirmou.

A moção teve a mesma votação em todos os seus pontos:

A favor: 14 votos; contra-0; abstenções-12.

LOLI-BIJU

A CASA DE MODAS QUE FALTAVA EM ESPINHO

Confecções para Senhora e Homem

LOLI-BIJU

ONDE A QUALIDADE E O BOM GOSTO NÃO CUSTAM MAIS CARO!

RUA 19, N.º 230 — TELEF. 72 37 11

SALVE 10/12/90

ANA PAULA GOMES PINHAL

Na passagem de mais um aniversário, seu marido, José Pinhal, e filha, Cristina, desejam-lhe muitas felicidades e que esta data se repita por muitos e bons anos.

ROSA DA COSTA PINTO

SALVE 16/12/90

Desejamos-te as maiores felicidades, manifestando os nossos parabéns pela passagem do teu 50.º Aniversário natalício.

Teu marido,
filhos e filha

STAND CABRIOLET

Rua 19, n.º 1313 e 1325
Telef. 725493
4500 ESPINHO

ALFA 75 1.6	1990
CITROEN VISA 10 E	1988
JIPE DAIHATSU	1983
JIPE TOYOTA LAND	
CRUISER 7 lug.	1980
JIPE TOYOTA LAND CRUISER	
TURBO	1988
JIPE LADA NIVA	Novo
JIPE LAND ROVER	1981
VW GOLF GTI	1982
OPEL KADETT DELVAN 1.6 D	1985
MERCEDES 300 D	1977

(o/ fecho central e jantes especiais)



GOLFE - AUTO

ANTÓNIO H. SANTOS, LDA.



COMPRE O SEU FORD EM ESPINHO
TODA A GAMA AO SEU DISPOR

CONSULTA O NOSSO STAND DE VENDAS
Rua do Golfe — 4500 ESPINHO — Telef. 72 53 86

Assistência Técnica Oficial



Forno
de
Espinho

PADARIA

E

CONFEITARIA

RUA 19, N.º 1278 · TELEFONE 725338
4500 ESPINHO

ESPECIALIDADES EM:

PÃO D'ÁGUA, PÃO TIGRE, PÃO HOLANDÊS, PÃO CENTEIO
TRANÇA DE CARNES COM CHAMPIGNONS
BOLA DE CARNES COM QUEIJO MOZARELA
PIZZAS E SALGADINHOS

PROVE PÃO DE UVAS COM NOZES
PÃO-DE-LÓ D. MARIA

BOLO-REI DO FORNO - A DIFERENÇA

FABRICAMOS QUALIDADE

JORNALISTAS PORTUGUESES NO PARLAMENTO EUROPEU

□ ÁLVARO GRAÇA

Um grupo de jornalistas portugueses da imprensa regional, participou em Bruxelas num seminário sobre o Parlamento Europeu, numa iniciativa conjunta da Direcção-Geral da Comunicação Social e do Gabinete daquele parlamento em Lisboa.

Eram, ao todo, 23 representantes de semanários, quinzenários e mensários que se publicam um pouco por todo o País e cuja escolha derivou da sua presença, em Viana do Castelo, num congresso ali realizado no passado mês de Novembro.

Muitos deles (a maioria) eram directores dessas publicações. O convite havia sido dirigido pessoalmente pelo secretário de Estado da tutela, dr. Albino Soares.

Foi uma verdadeira maratona de três dias passados na capital belga, com reuniões de manhã e de tarde, de tal modo que escasseou o tempo para os visitantes fazerem um pouco de turismo. Aqueles que nunca haviam estado em Bruxelas, vieram de lá sem grandes conhecimentos sobre o «tamanho», desenvolvimento e beleza da cidade. «Mergulharam», no entanto, no seu metropolitano, olharam bem para cima para os arranha-céus que se multiplicam por praças, ruas e avenidas, encheram bem a barriga da boa comida belga regada com vinho saboroso, talvez um pouco mais doce que o nosso verde, deram uma espreitadela pelas montras (mas do lado de fora...) e tiveram ensejo para estabelecer comparações entre os preços de lá e os de cá, quanto ao que se come e ao que se veste.

À noite, depois do jantar, foi o melhor período para se dar uma volta pela cidade, o que foi aproveitado por bem poucos, visto que Bruxelas, depois das 21 horas, é uma cidade morta. Exceptuando a zona de baixa onde se situam dezenas de restaurantes de luxo, inacessíveis à maioria das bolsas, tudo o mais parece o Porto nocturno. Aqui e além, uma ou outra discoteca a funcionar até às tantas, não chega a alterar o ambiente da cidade a partir das nove da noite. Uma frustração para quem esperava algo mais da sede da Europa dos Doze. Há, no entanto uma explicação para o facto, a qual nos foi sintetizada por um colega da imprensa local: «é que nós, os



belgas, começamos cedo a trabalhar».

Efectivamente - dizemo-lo nós agora - às cinco da manhã as ruas de Bruxelas registam grande movimento de veículos e de pessoas.

COMPORTAMENTO IMPECÁVEL

Os jornalistas foram acompanhados por Jorge Freire, em representação da Direcção-Geral da Comunicação Social e por Paulo Sande, do Gabinete do Parlamento Europeu em Lisboa.

O comportamento de todos, mereceu de Jorge Freire a classificação de «impecável», quando na viagem de regresso a Portugal, ele que por deveres de ofício já acompanhou ao estrangeiro outras delegações. De facto, não se registou a mais leve nota de desagrado, antes se observou durante a viagem e estadia em Bruxelas, um clima de franca e salutar camaradagem, alicerçado em expressivas manifestações de respeito mútuo.

COM OS «CRAQUES» DA POLÍTICA

Uma coisa é vê-los na televisão ou os seus retratos nos jornais, outra é estar junto deles, cumprimentando-os ou travando com eles amistosos «papos». Referimo-nos aos políticos portugueses que se

encontram a trabalhar no Parlamento Europeu e que durante o seminário, se juntaram aos jornalistas idos de vários pontos do país.

Foi o caso, por exemplo, entre vários outros, do embaixador junto da CEE, Paulo Neves, dos deputados Manuel Porto, Margarida Salema, Luís Marinho, Miranda Silva, António Marques Mendes, José Carvalho Cardoso, etc.. Todos deram o seu contributo, maior ou menor, às reuniões de trabalho. Os dois últimos acabaram, mesmo, por acompanhar os visitantes durante o jantar de despedida, servido no «Bairro Alto» lá do sítio, em restaurante elitista.

A todos os representantes dos jornais seleccionados, foi feita uma verdadeira «lavagem ao cérebro» sobre o que é a Comunidade Europeia, quais os seus membros, objectivos que se propõe, sua constituição e meios de que dispõe.

Quanto aos membros são, como se sabe, uma dúzia de Estados: Bélgica, Dinamarca, Espanha, França, Irlanda, Itália, Luxemburgo, Países Baixos, Portugal, reino Unido e República da Alemanha. Promover uma união cada vez mais estreita entre os povos europeus, é um dos objectivos. Mas tem mais, por exemplo, assegurar, através de uma acção comum, o progresso económico e social, eliminando as barreiras que dividem a Europa; promover a melhoria das

condições de vida e de emprego e salvaguardar a paz e a liberdade. São estes, digamos, os principais mandamentos da cartilha da Comunidade.

Compõem o Parlamento Europeu 518 deputados, a lém de um Conselho constituído por 12 membros (um ministro por cada governo). Existe um Conselho Europeu que reúne periodicamente os Chefes de Estado e do Governo, bem como o presidente de uma Comissão formada por 17 membros independentes, designados por comum acordo pelos Estados-membros.

Foram feitas muitas perguntas, às quais os deputados deram adequadas respostas. Quis-se saber, por exemplo, o que era o GATT (Acordo Geral sobre o Comércio e as Tarifas) e quais as metas que persegue. Foi respondido que se trata de um tratado comercial multilateral, visando «a não discriminação comercial, a reciprocidade e a interdição das cotas de importação».

O GATT é constituído por 107 países, que cobrem cerca de 98 por cento do intercâmbio comercial mundial.

Foi por causa dele (do GATT) que houve em Bruxelas, no dia seguinte à nossa chegada, uma gigantesca manifestação de agricultores, ao longo do estádio de Heysel, que ficou tristemente célebre pelo número



O eurodeputado Marques Mendes (pai do secretário de Estado do mesmo nome), quando saudava os jornalistas, durante o jantar de despedida, em Bruxelas

FAÇA ANTECIPADAMENTE
AS SUAS COMPRAS DE NATAL
NO BAZAR BRINQUEDO

Maria Manuela A. S. P. Dias

BRINQUEDOS E JOGOS PARA TODAS AS IDADES

Rua 2 n.º 1127 (Fundos)

Telef. 727434

4500 ESPINHO

CASA MARRETA

RESTAURANTE COM ESPLANADA

Pedro da Silva Lopes

Caldeiradas e Cataplanas de peixe
e Cataplanas de Tamboril

Açorda de peixe e arroz de marisco
ACEITAM-SE ENCOMENDAS PARA FORA

DE OUTUBRO A ABRIL, ENCERRA ÀS TERÇAS-FEIRAS

Rua 2 n.º 1355 - telef. 72 00 91 - 4500 ESPINHO

- Deseja a todos os clientes e amigos festas felizes -

BPA

DIVISÓRIAS · TECTOS FALSOS

CANTONEIRA · CARGA PESADA

TECTOS E DIVISÓRIAS

PLADUR

João Carlos Bigail, Lda.

Rua da Fonte - Silvalde

Apartado 509 - 4506 Espinho Codex

Telefones 720918 · 728731

ATENÇÃO

Se pretende instalar
alarme na sua casa, loja,
escritório e viatura, não
o faça sem consultar a

ALARMOVAR

R. Visconde de Ovar, 176-A

Telefs. 056/586826
056/574840

Orçamento
Grátis

CONSULTE-NOS

REGUEIFA E PÃO-DE-LÓ CASEIRO

BOLO — REI

ESPECIALIDADE DA CASA

CONFEITARIA



Patinho

Ângulo das ruas 23 e 14 — ESPINHO
Telef. 721404



COMPUTADORES

VISITE-NOS

- ATARI ST E PC
- BULL
- ZENITH
- SUPERCOM
- COMMODORE

Promoções incríveis !

Rua 62, N.º 73 - Telefone: 722261 - Telefax: 726058

Jornalistas portugueses no Parlamento Europeu

de mortos registados durante um desafio de futebol entre uma equipa italiana e outra inglesa.

Entre tantas outras revelações curiosas, registámos esta,

de autoria de um dos deputados interrogados pelos jornalistas: a Hungria, que também quer entrar para a Comunidade Europeia, se o conseguisse agora, seria um desastre para Portugal, posto que o salário mínimo dos seus trabalhadores é presente-

mente de dezassete mil escudos. Logo, a sua mão-de-obra tomar-se-ia bastante mais barata que a dos portugueses.

Foi igualmente afirmado que a Áustria também quer entrar, mas logo se adiantou que «**não se sabe como**», opinião que se

tornou extensiva à Noruega, outra candidata a engrossar o grupo que é presentemente de doze.

COMPRAR COMO E O QUÊ?

Não é (não foi) fácil aos portugueses «chegar» aos pre-

ços que se praticam na Bélgica. Isto porque é abissal a diferença dos rendimentos de trabalho nos dois países.

Se entrarmos em comparações grosso modo, diremos que os cem contos atribuídos a um bancários luso, por exemplo,

«respondem» os belgas com 80.000 francos ou seja, cerca de 320 contos na nossa moeda.

A diária num bom hotel (sem ser de luxo) fica por seis mil e tal francos (perto de 30.000\$00). Por um simples porta-chaves (o mais barato dos «souvenirs») pediram-nos 200 francos (800\$00).

Um dos eurodeputados que se dispôs a dialogar com os jornalistas, correspondendo à curiosidade dos mais ousados, desmentiu a ideia muito generalizada de que os parlamentares europeus ganham rios de dinheiro. Garantiu que «**onde nós podemos poupar "algum" é na estadia e nas viagens**», explicando que para isso terão de se sujeitar a ficar em modestas pensões e a viajar em classe turística, entre Lisboa e Bruxelas. E do que recebem por mês, têm de dar ao partido que representam muitas dezenas (em alguns casos centenas) de contos.

De qualquer modo, é bem melhor do que serem deputados do parlamento em Lisboa...

ROCHA - ELECTRODOMÉSTICOS OFERECE NA COMPRA DE UM AQUECEDOR A GÁS

(Garrafa - Gás - Redutor - Borracha e Braçadeiras)
NO VALOR DE 5.950\$00

MÓVEIS - ELECTRODOMÉSTICOS
VIA SATÉLITE - ENERGIA SOLAR
ESTUDOS E MONTAGENES A GÁS COM CONTADOR
ASSISTÊNCIA GRATUITA AO DOMICÍLIO
EM APARELHOS A GÁS

GALPGÁS

ROCHA - ELECTRODOMÉSTICOS
Rua 31 N.º 469 tel. 720325 4500 ESPINHO
COM GÁS ESTÁ A ECONOMIZAR

ISAURA DA SILVA FERREIRA AGRADECIMENTO

Seu irmão, Manuel da Silva Ferreira, cunhada, sobrinhos e amigos, Idalina e José Pereira da Silva, agradecem penhoradamente a todos os que se dignaram tomar parte no seu funeral e assistiram à missa do 7.º dia.

Espinho, 10/12/90



PRECISA-SE

EMPREGADO DE ARMAZÉM

Livre do serviço militar, c/carta de condução e habilitações mínimas 8.º ano unificado, para empresa do Concelho de Espinho.

Resposta a este Jornal ao n.º 6569

CAFÉ O TROVADOR

— DE —

Pinho & Soares, Lda.

DESEJA
UM BOM NATAL



Avenida 24, n.º 989 · Telefone 721522 · 4500 ESPINHO

L É L I A

Cristina & Fernanda, Lda.

Perfumaria
Cosmética
Bijutaria



Artigos bebé
Brinquedos

Rua 23, n.º 352 · Telefone 720422
4500 ESPINHO

AQUÁRIO MARISQUEIRA DE ESPINHO



CUMPRIMENTA TODOS OS SEUS AMIGOS E CLIENTES DESEJANDO

BOM NATAL
BOM ANO NOVO

A GERÊNCIA

RUA 19 - ESPLANADA - TELEFONE 720377 - 4500 ESPINHO

PARA COMPRAR BOM CAFÉ

Casa **ALVES RIBEIRO**

TORREFACTOR DE CAFÉ

ESTABELECIMENTO DE VENDA AO PÚBLICO

RUA 19, N.º 294 ☆ ESPINHO

MINILAB

Centro Comercial
SOLVERDE 2

Av. 8, n.º 562 — 1.º · 4500 ESPINHO

A MAIS RECENTE TECNOLOGIA
EM FOTOS A CORES
REVELAÇÃO E IMPRESSÃO
EM 30 MINUTOS

DESEJA A TODOS OS SEUS CLIENTES
E AMIGOS

UM NATAL FELIZ
E ANO NOVO PRÓSPERO

Projecto Escola Cultural DIREITOS HUMANOS NA "MANUEL LARANJEIRA"

A Escola Secundária do Dr. Manuel Laranjeiro está a promover, desde a passada segunda - feira, a Semana Comemorativa dos Direitos Humanos, no âmbito do projecto Escola Cultural. A Semana termina amanhã, sexta - feira, com uma festa denominada "Natal para todos", "porque é dedicada a todos os homens", explica uma das coordenadoras do projecto, a professora Ana Maria Viseu.

Esta festa assinalará também o final do primeiro período, na qual actuarão o grupo de teatro Caixa da Pandora, do Porto, o Grupo de Cantares da escola e o Régio Sinfonia do Porto.

Ao longo da Semana Comemorativa dos Direitos Humanos, foi inaugurada uma exposição relativa à mesma temática, com material cedido pela Amnistia Internacional, Unesco, Comissão da Condição Feminina, Comissão para a Justiça e Paz e S.O.S Racismo.

Estes organismos enviaram também representantes que animaram Colóquios com os alunos. Durante as manhãs ouviram-se concertos gravados e dedicados à causa dos Direitos Humanos, como o do Muro de Berlim e o da homenagem a Nelson Mandela. Na tarde de terça - feira, foram exibidos os filmes "Grita Liberdade", e "A Missão".

O projecto Escola Cultural, coordenado pelos professores Ana Maria Viseu e

Avelino Ribeiro, tem por funções "manter actividades extra-curriculares, nomeadamente, através da



criação de Clubes que permitam aos alunos a prática de actividades de natureza desportiva, científica e recreativa". Este ano, a Escola Secundária do Dr. Manuel Laranjeira conta com os Clubes de Artes Plásticas, de Jornalismo, de Tempos Livres, de Cantares e de Andebol que "têm como missão programar e planificar determinadas actividades que envolvam toda a comunidade escolar".

A professora Ana Maria Viseu adiante, entretanto,

como vai ser a Escola Cultural nos dois próximos períodos: uma Semana de Jogos Tradicionais, dedicada a to-

dos os países da que integram a Comunidade Europeia e, "talvez", uma Semana do Amor, para assinalar o Dia dos Namorados, em Fevereiro.

REFORÇAR A ILUMINAÇÃO NA PREPARATÓRIA SÁ COUTO

Alunos da Escola Preparatória Sá Couto enviou uma carta ao presidente da Câmara Municipal de Espinho, na qual solicitam que seja reforçada a iluminação exterior da Escola. Na carta, de que nos foi enviada fotocópia, os alunos da Turma F, do 5º ano lembram que "em virtude de, sobretudo agora, no inverno, quando saímos às 18,30 horas, ser muito escuro com a luz pública existente, que mais parece a de um pirilampo".

"Saímos aos encontros, perdemos-nos dos colegas, temos dificuldade em encontrar os pais que nos vêm esperar, corremos riscos com o imenso trânsito à porta da escola e com estranhos que se metem connosco e, quando chove, tudo se complica", escrevem.

Os alunos acrescentam que "além disso, uma maior iluminação só contribuiria para maior segurança da Escola, dos alunos, empregados e professores". Os alunos esperam que o seu pedido seja atendido, "apesar de ele ser feito por crianças, futuros homens e mulheres de amanhã".

† MODESTO MARQUES MARÇALO

(AGENTE DA PSP APOSENTADO)
MISSA DO 2.º ANIVERSÁRIO

Sua esposa, Sr.ª D.ª Maria Preciosa Miranda Louro, filhos, nora, genro, netos e demais família, vêm por este ÚNICO MEIO, comunicar que mandam celebrar missa por alma do saudoso extinto, dia 16, domingo, pelas



19 horas na Igreja Matriz de Espinho. Desde já agradecem a todas as pessoas que possam comparecer.

Máquinas Fotográficas e de Calcular,
Rádios, Gravadores e Cassetes

Tabacaria SHOOP 109

DE

ANA DA CONCEIÇÃO OLIVEIRA
FREIRE

AGORA COM O MAIOR SORTIDO DE
RELÓGIOS - TABACOS - JORNAIS
REVISTAS - LOTARIAS - BRINQUEDOS
DECORAÇÕES PARA BOLOS, ETC.

Av.ª 24, N.º 741 - Telefone 726839
4500 Espinho

AGORA COM NOVA GERÊNCIA

AEROSOLTUR
VIAGENS E TURISMO

Desejamos a todos os nossos
estimados clientes

FELIZ NATAL
e Próspero
ANO NOVO

RUA 26, N.º 667
TELEFONES 725302 - 327/352
TELEX 28316 - ARSOL
4500 ESPINHO

AGÊNCIA DE CONTRIBUINTES
CONTABILIDADE E CONTENCIOSO
MEDIADOR DE SEGUROS

ANTENOR PEREIRA

Rua do Quartel — Telef. 722034 — SILVALDE — ESPINHO
Agora também no ângulo das ruas 18 e 19
Entrada: Rua 18, n.º 582-1.º Sala 5 — Telef. 723738

O CANTOR PORTUGUÊS RADICADO EM FRANÇA JACKY FERREIRA

Deseja a toda a população de Espinho
e arredores um
FELIZ NATAL E PRÓSPERO
ANO NOVO

TABACARIA SPORTING, LDA. COM NOVA GERÊNCIA

Artigos fotográficos,
de viagem
e de decoração, etc.
e pescas



Louça
Nacional
Louça Estrangeira

RUA 18, N.º 641 — 4500 ESPINHO — TELEF. 724349

Confeitaria Ninho de Amor

c/ Nova Gerência



Aberto a partir das 7 horas

Desde já agradecemos a sua visita

Rua 8 N.º 373 — Telefone, 726742 — ESPINHO

Serviço Especializado FIAT Tel. 723021

GARAGEM ANTERP

OLIO FIAT

SERVIÇO AUTORIZADO

MAGNETI MARELLI

ELECTRONICA AUTO

SAPATARIA

DEBILADY

Representante de
MARCAS DE PRESTÍGIO
E QUALIDADE

RUA 19, N.º 343
ESPINHO

EM DESTAQUE

Cerciespinho comemorou

DIA DO DEFICIENTE COM ATLETISMO

Mais de trezentos atletas encontraram-se em Espinho, no passado domingo, para comemorar o Dia Nacional do Deficiente. Em representação de instituições ligadas à deficiência mental e ou motora, clubes desportivos e escolas preparatórias e secundárias de Espinho, os atletas cumpriram percursos citadinos, relativamente curtos, divididos por três escalões - A (dos 9 aos 12 anos), B (dos 13 aos 15) e C (a partir dos 16 anos) - e cadeiras de rodas.

Muito público e muitos aplausos animaram aquela manhã fria em que só houve vencedores. Todos foram premiados com uma medalha, e as equipas mais pontuadas com um troféu.

Decorreu tudo desportivamente, mesmo os incidentes

mais peculiares, como os que aconteceram a um atleta que correu sem sapatilhas, porque apertavam-lhe os pés, e outro a quem o rebentou o elástico das calças, pelo que teve de correr com elas seguras pelas mãos, mesmo assim terminaram as suas provas, muito aplaudidos pela determinação.

Para garantia o sucesso das provas, técnicos responsáveis, Bombeiros e PSP de Espinho, deram um apoio precioso. De alerta esteve também uma equipa médica cuja intervenção não chegou a ser necessária, e para orientar os atletas no percurso a seguir, o Agrupamento 274 dos Escuteiros de Espinho fez questão de garantir o trabalho.

Quanto aos atletas que cortaram a meta em primeiro lugar, foram eles, no Escalão A, Maria

de Fátima e Rui Miguel, do Clube Académico de Espinho; no Escalão B, Suzana Costa, do A.D.U. Belenenses, e Luís Miguel, que correu individualmente; no Escalão C, Paula Timo da Cercipanas, e Manuel Oliveira, do Clube Académico de Espinho. Na prova de cadeiras de rodas, João Teixeira, da Granja, classificou-se em primeiro lugar, em representação do Centro Regional de Segurança Social do Porto.

Das instituições, escolas e clubes participantes, estiveram representados a Cerciespinho, Cercilag, Cercifeira, Cercivar, Cercilamas, individuais, Escolas Preparatórias Sá Couto e Domingos Capela, Escolas Secundárias do Dr. Manuel Laranjeira e do Dr. Gomes de Almeida, Clube Académico de Espinho,

Grupo Desportivo Centro Leonardo Coimbra (LECO), A.D.U. Belenenses, Clube Desportivo e Cultural da Associação Portuguesa de Pais e Amigos do Deficiente Mental Gaia e o Boavista Futebol Club.

Embora o Dia Nacional do Deficiente tenha sido assinalado no passado dia nove, as referências à sua problemática ainda não terminaram no distrito. O Núcleo de Apoio ao Deficiente, do Concelho de Espinho, constituído pelas diversas instituições com responsabilidade nesta área (Centro de Saúde, Câmara Municipal, Hospital, Cerci, Delegação Escolar, Centro Regional de Segurança Social e Santa Casa da Misericórdia) está a promover a "Estafeta Artística da Pessoa com Deficiência", uma iniciativa que tem por



O atleta de C.A. de Espinho que concluiu a prova descalço

objectivo a integração da pessoa com deficiência no mundo laboral. A "Estafeta" consiste numa exposição de trabalhos das mais diversas áreas e está a percorrer o distrito desde o dia 20 de Novembro.

Durante o tempo que os

trabalhos estão em exposição, algumas empresas são convidadas a visitá-la e estudar a possibilidade de integração do aluno na actividade a que está ligado. Espinho poderá visitá-la de 19 a 24 de Fevereiro no Salão da Piscina Municipal.



Alguns atletas da Cerciespinho (à esquerda); preparativos para a prova de cadeiras de rodas (à direita)

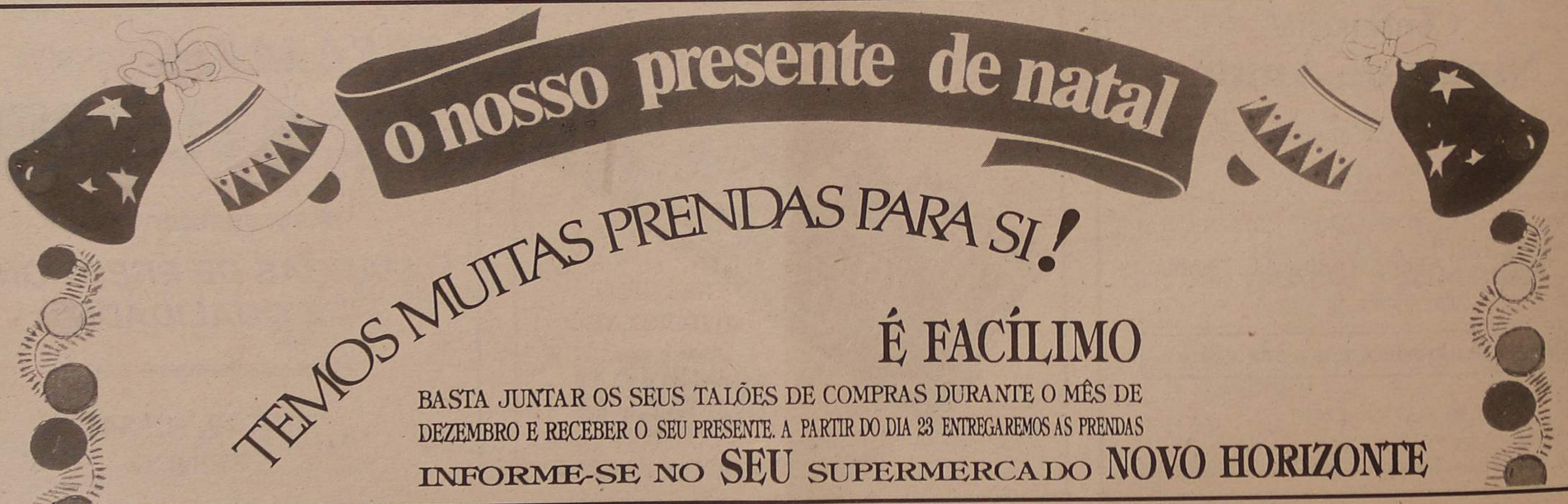

O nosso presente de natal

TEMOS MUITAS PRENDAS PARA SI!

É FÁCILIMO

BASTA JUNTAR OS SEUS TALÕES DE COMPRAS DURANTE O MÊS DE DEZEMBRO E RECEBER O SEU PRESENTE. A PARTIR DO DIA 23 ENTREGAREMOS AS PRENDAS

INFORME-SE NO SEU SUPERMERCADO NOVO HORIZONTE

Associação Comercial de Espinho

"COMERCIANTES DEVERIAM PARTICIPAR MAIS"

-afirma o presidente

A Associação Comercial de Espinho (ACE), tem origens na Associação Comercial e Industrial de Espinho, fundada em 1915, no dia 27 de Novembro, que tinha por objectivo "defender os interesses dos associados". Como esses interesses não eram comuns (dos industriais e dos Comerciantes), deu-se então a separação.

Em 16 de Abril de 1943, o que resultara da separação (denominado na altura Associação Comercial de Espinho), foi transformada em Grémio do Comércio de Espinho e Feira, Castelo de Paiva e Arouca, com a finalidade de "estudar os problemas que se referiam à situação, condições e necessidades do ramo económico que representava, e assegurar por todos os meios legítimos ao seu alcance a execução dos acordos e contratos colectivos de trabalho, etc.."

Em 1974, com a extinção dos Grémios, foi dada a possibilidade destes se constituírem em associações e nos seus estatutos, publicados em Diário do Governo no dia 1 de Outubro de 1975, a Associação Comercial de Espinho, tinha os seguintes objectivos:

Prestar serviços aos associados; defender e promover a defesa dos direitos e interesses de todos os associados; celebrar convenções colectivas de trabalho, etc..

A primeira sede da ACE era na rua 19, onde está actualmente o Aparthotel Solverde, e ali funcionou de 1915 até 1979.

Actualmente está localizada na rua 26, n.º 563, onde tem uma sala de reuniões dos associados onde está exposta uma espectacular colecção de fotografias (muito antigas) sobre Espinho, a secretaria, gabinete de direcção, gabinete de conselho fiscal, biblioteca, gabinete de consultor jurídico, gabinete do secretário da direcção, e outras divisões.

A ACE conta com os serviços de um secretário geral e dois primeiros escriturários, e ainda, em "part-time", um consultor jurídico e um guarda livros.

Para o actual presidente da direcção, Carlos Fonseca, "a função da Associação Comercial de Espinho é enquadrar todos os comerciantes numa associação para que possam defender os seus interesses e ter um apoio, que neste momento é pequeno, mas no

futuro queremos que seja mais completo".

A Associação Comercial de Espinho, abrange a nossa cidade, Santa Maria da Feira, Castelo de Paiva e Arouca, com delegados nestas três últimas localidades.

Nós, e em parte os comerciantes. Penso que os comerciantes deveriam participar muito mais na vida da Associação. Não basta participar quando há um problema. Temos de ter um espírito diferente, devemos discutir as

caminhar para a liberalização e aqui não sei se iremos para essa solução.

Penso que isto afectará a vida de toda a gente. Terão de ser os associados a dizerem aquilo que querem.

A acção da Associação, para Carlos Fonseca, deve ser "de fiscalização preventiva. Por vezes o comerciante distrai-se e esta entidade sabe melhor do que ninguém que é preciso marcar os preços dos artigos, ter um horário afixado, seguro de pessoas, e chama as pessoas à atenção.

Neste momento temos um consultor jurídico que atende os comerciantes na sede e estamos a pensar ter um consultor económico, que não passou do projecto, bem como um consultor fiscal".

Acha que a Associação tem sido pouco procurada?

Não tem sido pouco procurada, há aqueles serviços de rotina. Há pouca

participação na vida desta entidade. Normalmente o pequeno comerciante tem de fazer a escrita, ver colecções e quando não faz isto, também tem direito a descanso".

Que apoios tem a Associação?

"Em termos económicos vivemos das quotas dos associados, e agora, porque já nos candidatamos para isso, vamos ter um apoio do Ministério para a modernização da Associação, conseguido através da Federação do Comércio Retalhista Português.

"As quotas, das quais conseguimos sobreviver, terão de ser revistas numa próxima Assembleia Geral porque estão muito desactualizadas, porque já não cobrem as despesas da Associação, isto porque os gastos com as cobranças efectuadas pelos correios atingem

grandes proporções. É um encargo tão grande, que em certos casos mais valia não receber a quota".

-Pretende continuar na direcção?

"Gostaria de vir para casa descansado!

Não me parece que isso vá acontecer. Pelo menos dois elementos vão ter de ficar, porque há coisas que têm de ser transmitidas à próxima direcção. Mas pensamos meter gente nova na direcção, para tentarmos melhorar. Há sempre ideias novas".

-Em relação à escola de horários na altura de Natal, houve bastante participação dos comerciantes espinhenses?

"Os horários de Natal, em anos anteriores eram sempre quebrados por alguns. Este ano decidimos não dar o cunho da Associação. Permittimos que os comerciantes se reunissem a um acordo.

Este horário que existe, foi feito por eles.

Penso que há muita desorientação por parte dos comerciantes e não sei se será por receio das grandes superfícies comerciais, mas também pelo excesso de estabelecimentos que são quebrados esses horários. Há que abrir aqui e acolá para se fazer concorrência".

Em relação à sede, o presidente, diz que "é a possível. Gostaria que tivesse uma entrada que chamasse mais à atenção e que se visse que era a Associação Comercial. Inclusive temos um reclame luminoso que não resulta. Vê-se as letras "ACE" que a mim me lembra "Automóvel Clube de Espinho".

Temos de identificar o edifício de modo a que as pessoas saibam onde é a Associação Comercial de Espinho.

No que diz respeito à sede, entendo que temos de sonhar. Se um dia pudermos ter uma sede bem melhor, acho óptimo!"

Manuel Proença



Temos de ter um espírito diferente e devemos discutir as coisas em conjunto

Carlos Fonseca, é presidente da ACE há três anos, e termina agora o seu mandato. Em jeito de balanço, este dirigente diz que "durante este tempo, fizemos muito pouco e não fizemos mais do que um balanço e melhorar certas coisas que necessitavam de ser melhoradas. Penso que a partir do próximo ano, vamos conseguir dar um salto".

Para o presidente, o balanço acaba por "não ser positivo, porque considero ter sido muito pouco aquilo que fizemos, comparando ao que era necessário fazer".

Quem é o culpado?

coisas em conjunto.

"Em breve temos de resolver o problema dos horários, que é muito sério. No Porto estão a



A sede da Associação Comercial de Espinho (ACE) é no n.º 563, da rua 26.



PLÁTANO

MARIA DO ROSÁRIO BELO ZENHA

FLORES - DECORAÇÃO

SECÇÃO DE NATAL

NA CAVE DO ESTABELECIMENTO

Rua 14, n.º 756 - Telef. 724847

4500 ESPINHO - Portugal

T. V. E.

Tintas e Vernizes de Espinho, Lda.

AGENTE



TINTAS - Para Indústria Automóvel c/ máquina de afinação
- Para construção civil
- Para mobiliários

RUA 28 N.º 709 - ESPINHO

CASINO SOLVERDE ESPINHO

HOJE, QUINTA-FEIRA, DIA 13, ÀS 21.30 H.

UM SONHO DE MULHER - M/12 Anos

DE 14 A 20

ROBOCOP-II - M/16 Anos

SEXTA-FEIRA, DIA 14

A RAPARIGA DA CHINA - M/16 Anos

SÁBADO, DIA 15

ROCKY IV - M/12 Anos

MATINÉE INFANTIL

O MEU AMIGO MAC - Todos

Restaurante Marisqueira O RETORNADO

C/ AQUÁRIO PRÓPRIO

DE VELHAS TRADIÇÕES... COZINHA REGIONAL

O BOM PALADAR PARA OS BONS APRECIADORES



- * Mariscos e peixe sempre frescos
- * Arroz de Marisco
- * Pescada com molho de marisco
- * Linguado com molho de marisco

ENCERRADO ÀS 3.ª-FEIRAS
Excepto meses
JULHO e AGOSTO

SERVIÇO À LISTA
ABERTO ATÉ ÀS 2 HORAS

Rua 23 (Esq. Av. 2, junto ao mar), N.º 22 — Telef. 722580 — 4500 ESPINHO



CINEMA

TEL. 720238

«Defesa de Espinho» - 3063 - 1990-12-13

TÁXIS VERDE MAR

Central Radiotáxis, A.C.E.

Conservatória do Registo Comercial de Espinho N.º da Matrícula 00001/900515, N.º de Identificação de Pessoa Colectiva 502 367 067, N.º de Inscrição 2, N.º e data da apresentação Ap. 06/90.11.09.

Maria Isabel Paquete Torres Soares, 2.º Ajudante da Conservatória do Registo Comercial de Espinho, certifico que foi depositada a acta da assembleia geral com a nomeação do sócio Júlio Guedes Correia, para o cargo de gerente.

Conservatória do Registo Comercial de Espinho, 04 de Dezembro de 1990.

A Ajudante,

Maria Isabel Paquete Torres Soares

TERRENOS LUGAR ESPINHO (TABUAÇA)

**VENDO 3 TERRENOS COM:
3 800 - 4 100 - 8 000 M2**

TEL. 699288 REDE PORTO (DAS 19 ÀS 21 HORAS)
- UM JUNTO AO MAR
- OUTRO COM PROJECTO A DESPACHO



PAULA MARGARIDA ALVES PAIS

MISSA DO 12.º ANIVERSÁRIO

Com imensa saudade, seus pais e irmão, mandam celebrar missa do 12.º aniversário do seu falecimento, no dia 20, quinta-feira, pelas 19 horas, na Igreja Matriz de Espinho. Agradecem desde já a todos quantos participarem nesta celebração.

«Defesa de Espinho» - 3063 - 1990-12-13

CARDOSO & LEITE, LIMITADA

Conservatória do Registo Comercial de Espinho N.º da Matrícula 00744/901022, N.º de Identificação de Pessoa Colectiva 502 432 152, N.º de Inscrição 1, N.º e data da apresentação Ap. 03/90.10.22

Maria Isabel Paquete Torres Soares, 2.º Ajudante da Conservatória do Registo Comercial de Espinho, certifico rectificando que a sociedade em epígrafe tem a sua sede na Rua 23, n.º 202, 2.º andar, Espinho e não como erradamente se publicou

Espinho e Conservatória do Registo Comercial, 04 de Dezembro de 1990.

A Ajudante,

Maria Isabel Paquete Torres Soares

«Defesa de Espinho» - 3063 - 1990-12-13

EMPES

EMPRESA DE PUBLICIDADE DE ESPINHO, LIMITADA

Conservatória do Registo Comercial de Espinho N.º da Matrícula 00059/730718, N.º de Identificação de Pessoa colectiva 500 095 554, N.º de Inscrição 4, N.º e data da apresentação Ap. 12/90.11.16.

Maria Isabel Paquete Torres Soares, 2.º Ajudante da Conservatória do Registo Comercial de Espinho, certifico que foi aumentado o capital social da sociedade em epígrafe de 260 000\$00 para 1 040 000\$00, após o aumento de 780 000\$00, subscrito por incorporação de reservas livres e na proporção das quotas dos sócios Solverde — Sociedade de Investimentos Turísticos da Costa Verde, S.A.; António Ferreira Gaio, c. na comunhão geral com Maria Fernanda Pinheiro de Moraes; António de Sousa Reis, c. na comunhão geral com Elsa Soares Ferreira da Silva Reis; Arménio Augusto Gomes, c. na comunhão geral com Maria Fernanda Peres Borges Gomes; Carlos Augusto de Melo Fernandes Sárria, c. na comunhão geral com Ilda dos Santos Ferreira; Carlos Pinheiro de Moraes, solteiro, maior; Fernando Monteiro de Meneses, c. na comunhão geral com Maria Gravelina Teixeira dos Santos; Gemeniano Augusto Oliveira, c. na comunhão geral com Maria Adelina Pereira da Silva Oliveira; João Lopes da Fonseca, c. na comunhão geral com Cecília Santos Ledo da Fonseca; Manuel Alves Salgueiro, c. na comunhão geral com Arminda Pereira da Silva Salgueiro; Maria Madalena Braga Dias, viúva e Sebastião Ferreira do Couto, c. na comunhão geral com Cesaltina Tomás Ferreira Canha Couto, tendo em consequência o art.º 3.º do respectivo contrato, ficado com a seguinte redacção:

ARTIGO TERCEIRO: O capital social, integralmente realizado em dinheiro é de um milhão e quarenta mil escudos, e acha-se dividido em cinquenta e duas quotas com o valor nominal de vinte mil escudos cada, e pertencentes quarenta e uma dessas quotas à Solverde — Sociedade de Investimentos Turísticos da Costa Verde, S.A., e as restantes, e respectivamente, a António Ferreira Gaio, António de Sousa Reis, Arménio Augusto Gomes; Carlos Augusto de Melo Fernandes Sárria; Carlos Pinheiro de Moraes, Fernando Monteiro Meneses, Gemeniano Augusto Oliveira, João Lopes da Fonseca, Manuel Alves Salgueiro, Maria Madalena Braga Dias e Sebastião Ferreira do Couto.

O texto completo do contrato na sua redacção actualizada ficou depositado na pasta respectiva.

Está conforme o original.

Espinho e Conservatória do Registo Comercial, 07 de Dezembro de 1990.

A Ajudante,

Maria Isabel Paquete Torres Soares

SOLVERDE

Sociedade de Investimentos Turísticos da Costa Verde, SA

Sede: Rua 19, n.º 85 — Espinho
Matriculada na Conservatória do Registo Comercial de Espinho o n.º 33
Capital Social: 4 000 000 000\$00
Contribuinte n.º 500 272 484

OBRIGAÇÕES «SOLVERDE/89»

PAGAMENTO DO CUPÃO N.º 2

Informam-se os titulares de obrigações «SOLVERDE/89», que se efectuará a partir do próximo dia 28 de Dezembro o pagamento de juros referentes ao cupão n.º 2, sendo agente pagador principal o

BPI — BANCO PORTUGÊS DE INVESTIMENTO, SA

Valor líquido	95\$000
IRC / IRS	19\$000
Valor líquido	76\$000

Os Obrigacionistas abrangidos pelos Arts. 9.º ou 10.º do Decreto-Lei n.º 215/89 de 1 de Julho, e que pretendam beneficiar da não retenção na fonte de IRC, deverão informar o agente pagador principal, para a sua sede na Rua Tenente Valadim, 284, no Porto, até ao próximo dia 10 de Janeiro.

Espinho, 26 de Novembro de 1990

SOLVERDE - Soc. Investimentos Turísticos Costa Verde, SA

PRECISA-SE

COSTUREIRAS PARA ATELIER DE CONFECCÃO EM PARAMOS.

CONTACTAR TELEFONE 725697

LOUÇAS
VIDROS
CRISTAIS
FLORES ARTIFICIAIS

PEÇAS
DECORATIVAS
NACIONAIS
E ESTRANGEIRAS

José da Costa Abreu

QUADROS A ÓLEO

DESCONTO ESPECIAL REVENDA

Rua 19 - n.º 310 - 4500 Espinho
Telef. 722864

CASA CRUZ DAS LOUÇAS

Louças para restaurantes e similares

VIDROS • CRISTAIS • ALUMÍNIOS • INOX
PORCELANAS • PLÁSTICOS • FERRAGENS

ARTIGOS DE NATAL

Rua 18 n.º 1004 (Junto Pneus Car)
4500 ESPINHO

ou

Rua 33 n.º 1190 — 4500 ESPINHO
Telefone 72 24 34

**COZINHAS
SALAS DE BANHO**

TEMOS A SOLUÇÃO

**MONTAGEM E ORÇAMENTOS
GRÁTIS**

QUALIDADE TÉCNICA DESENHO

VISITE A N/ EXPOSIÇÃO

ABERTOS COM HORÁRIO DE NATAL

RUA 32, 583 (junto aos Correios novos)
Telef. 727700 - 4500 Espinho

PROGRAMAS DO INSTITUTO DA JUVENTUDE

FÉRIAS DESPORTIVAS

O programa "Férias Desportivas - Acção de Natal/90" tem início no próximo dia 15 e desenvolver-se-á até dois de Janeiro de 1991.

Organizado pelo Governo Civil, Direcção Geral de Desportos e Instituto de Juventude, o Programa tem por objectivos complementar a acção educativa da Comunidade, da família e da escola; a formação integral de jovens; descoberta de novas vertentes de ocupação de tempos livres, aproveitando zonas turísticas, parques, reservas naturais e outras protegidas; dinamizar o associativismo juvenil e contribuir para a redução dos factores de risco a que os jovens estão sujeitos. As "Férias Desportivas" destinam-se aos jovens dos 6 aos 30 anos, de grupos não associados, Associação Juvenil e de outras entidades do distrito de Aveiro.

Ainda integrado neste programa, a Associação Juvenil Caravela da Amizade - Pampilhosa, vai realizar um concurso de trabalhos sobre o tema "Rio Certima - Vida ou Morte", destinado a jovens até aos 18 anos, os trabalhos podem ser apresentados em forma de escrita, em prosa ou verso, fotografia, desenho, pintura, etc. e podem ser feitos individualmente ou em grupo, mas sempre com os autores identificados.

O prazo de recepção dos trabalhos decorre até ao próximo dia 31, devendo ser entregues pessoalmente ou remetidos pelo correio para: Clube Juvenil Caravela da Amizade/ ao cuidado de Paulo Sérgio Lopes Melo Nunes/ Alto de Santo António/ Pampilhosa 3050 Mealhada.

VIAJAR COM A ESCOLA

As Pousadas de Juventude dispõem de vários programas, em Portugal e no estrangeiro, para viagens de estudo, convívio e finalistas em condições e a preços especiais. Para alunos do ensino primário há os seguintes programas: Porto - 3 mil escudos (três dias); Penhas da Saúde - 3.400 escudos (três dias); Coimbra - 3 mil escudos (três dias); S. Martinho do Porto - 2.600 escudos (três dias) e Lisboa - 3.500 escudos (três dias).

Para alunos do ensino secundário: Penhas da Saúde - 5.500 escudos (quatro dias); Porto - 2.600 escudos (dois dias); Leiria - 2 mil escudos (dois dias); Braga - 2.800 escu-

dos (três dias); Braga/Vilarinho das Furnas - 5.100 escudos (quatro dias); Sintra - 7.800 escudos (três dias); Lisboa - 5.800 escudos (quatro dias); Areia Branca - 2.100 escudos (dois dias); S. Martinho do Porto - 2 mil escudos (dois dias) e Évora - 4.500 escudos (dois dias). A maior parte deste programa incluem alojamento em regime de meia pensão, acompanhante da Associação de Utentes das Pousadas de Juventude, visitas e animação.

CONCURSO "A EUROPA NA ESCOLA"

O Concurso "A Europa na Escola - Jornada Europeia das Escolas - 1991" é uma actividade patrocinada, conjuntamente, pelo Conselho da Europa, Comissão das Comunidades Europeias e pela Fundação Europeia da Cultura. Com o objectivo genérico de promover a dimensão europeia na educação, o Concurso destina-se a jovens dos cinco aos 21 anos, que frequentem jardins de infância ou escolas do ensino não superior. Os jovens podem apresentar trabalhos artísticos (que não devem ultrapassar 1m x 2m ou 1m x 0,5 x 0,5m) e trabalhos escritos (que não devem ultrapassar 20 páginas de formato A4, dactilografadas a um espaço). Os concorrentes serão reunidos em três grupos, sendo o tema geral "A Europa de Amanhã": Grupo I - até aos 13 anos; Grupo II - dos 14 aos 16 anos; Grupo III - dos 17 aos 21 anos.

Aos trabalhos seleccionados pelo Júri Nacional, nos diversos Grupos, serão atribuídos prémios, como bicicletas, gravadores, leitores de cassetes, livros, etc. Quanto aos autores dos melhores trabalhos nos Grupos II e III, esses participarão na Cerimónia oficial de entrega de prémios, que se realizará em Estrasburgo ou noutra cidade estrangeira, ou em Encontros e Seminários Internacionais, organizados em diversos países da Europa. Os trabalhos devem ser enviados até 15 de Fevereiro para: Concurso da "Jornada Europeia das Escolas/ ao cuidado de Dr.ª Margarida Belard/ Ministério da Educação/ Avenida 5 de Outubro, 35 - 7.º / 1000 Lisboa.

VIAGENS COM CARTÃO JOVEM

Os jovens portadores de "Cartão Jovem" que adquirirem bilhetes SATA têm ao seu alcan-

ce 48 destinos espalhados pelos continentes europeus, africano e americano.

Por exemplo: visitar Londres, por 26.700 escudos, e conhecer a Abadia de Westminster, o Palácio de Buckingham e a Catedral de S. Paulo.

Na aquisição dos bilhetes, que, até aqui, eram só adquiridos pelos titulares de Cartão Internacional de Estudantes, terá de ser feita a reserva de viagem com o espaço de três dias de antecedência sobre a data do voo.



- VÍDEO
- TV
- ALTA FIDELIDADE

Preços e condições de pagamento excepcionais até ao final do ano.

CONSULTE-NOS !

Rua 62, N.º 73 - Telefone: 722261 - Telefax: 726058

Bozell Sensus

Agora É Fácil!

Acabaram-se as preocupações. As filas de espera, as deslocações...

Agora pagar a conta da luz é fácil.

A EDP tem novos postos de pagamento. Agora, mais perto de si. Há diversas formas de liquidar a sua conta. E se pagar por Transferência bancária fica isento de caução

Agora é fácil!

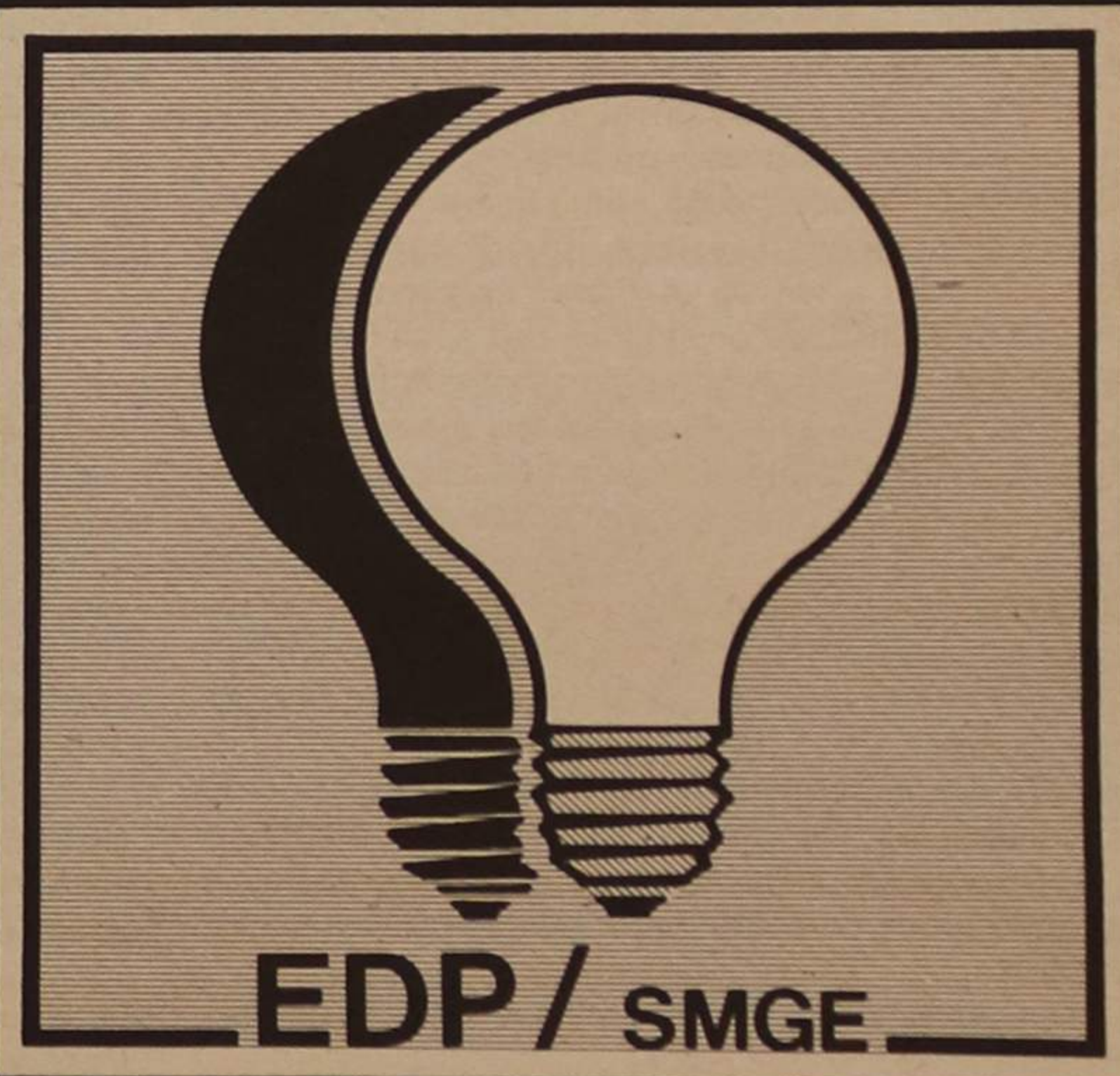

**CARLOTA ALMEIDA
LEMONS PRAÇA
AGRADECIMENTO**

Seu marido, filhos, genros, noras e netos vêm, por este meio, muito reconhecidamente, agradecer a todas as pessoas que tomaram parte no funeral da saudosa, bem como às que participaram na missa do 7.º dia

AO RECEBER A SUA FACTURA, FAÇA A MELHOR OPÇÃO

CAMPEONATO NACIONAL, II DIVISÃO DE HONRA

MAIA, O ESPINHO, 3

Jogo no Estádio Municipal da Guarda, por interdição do Estádio da Maia. Tempo bastante frio. Assistência em número reduzido. Árbitro: Jorge Coroado, de Lisboa. Cartões amarelos: Aldo (aos 8 m); Celestino (aos 9 m); Eliseu (aos 27 m); e Elísio (aos 59 m).

MAIA - Ricardo; Celestino, Elísio, Tavares e Pedrosa (Meireles, aos 66 m); Oliveira, Fonseca e Rocha (Aldo); Frias, Freitas e Canhoto.
Treinador: Lima Pereira.

ESPINHO - Pudar; Eliseu, Sousa, Nené e Flávio; Nelo, Ernesto e Ado (David, aos 78 m); Ivan (Vitinha, aos 74 m); Marcos António e Fernando Cruz.
Treinador - Manuel José.

Ao intervalo: 0-2.
Marcadores: Sousa (aos 3 m); Marcos António (aos 10 m) e Ivan (aos 54 m).

Com três golos TRANQUILIDADE REGRESSOU

O Sporting Clube de Espinho venceu a turma do Maia por 3-0, em encontro correspondente ao campeonato nacional da divisão de honra e realizado no Estádio Municipal da Guarda, por interdição do recinto do Maia.

Os «tigres» surpreenderam o adversário aos três minutos, ao apontarem o primeiro tento, numa jogada «confusa» dentro da área, onde Ado e Sousa se embrialharam com a bola, tendo o golo pertencido ao defesa central. O segundo, surgiu aos 10 minutos, na marcação de um

livre no lado esquerdo, por Marcos António, o qual não teve qualquer oposição da defensiva adversária, no que diz respeito à formação de uma barreira. A bola levava muita força e efeito, e acabou por trair o guarda-redes Ricardo.

Durante toda a primeira parte, os espinhenses souberam controlar a partida, não dando grandes possibilidades ao Maia de encontrar soluções de ataque. No segundo tempo, a turma que jogava em casa, embora em terreno emprestado,

procurou acercar-se da baliza contrária, mas a defensiva resolvia as questões que se lhe punham e em contra-ataque, o Espinho acabava por criar mais situações de perigo.

O terceiro golo acabou por surgir aos 54 minutos e foi apontado por Ivan.

Até ao final do encontro, a turma de Lima Pereira só teve uma grande oportunidade, em que o remate passou por cima da baliza à guarda de Pudar.

A arbitragem de Jorge Coroado esteve em bom plano.

OPORTUNIDADES FORAM APROVEITADAS

— afirma o técnico «tigre»

O técnico do Sporting Clube de Espinho, Manuel José, em comentário à partida, dizia:

«O Sporting de Espinho ganhou, sem margem para dúvidas.

«O jogo ficou decidido nos primeiros 10 minutos. Todas as oportunidades que surgiram foram aproveitadas e em três chances, aproveitámos duas.

«Durante a primeira parte, gerimos a vantagem com à-vontade.

«As condições climáticas eram adversas e o estado do terreno não era bom e esperamos o intervalo.

«Depois, alertei os jogadores de que era necessário jogar mais

rápido e tentar aumentar o marcador. Fizemos mais um golo na segunda parte porque a equipa foi mais agressiva, pressionou melhor o adversário que só foi uma vez à baliza, praticamente no final.

«Pense que ganhámos categoricamente.

«Em 12 pontos possíveis fizemos 10».

No próximo domingo, o Sporting de Espinho vai disputar a primeira eliminatória (em que entram clubes da divisão de honra) da Taça de Portugal. O Aves vai receber os «tigres» para esta prova e no dia 23 receberá novamente os espinhenses para o campeonato.

Para Manuel José, isto levanta uma série de problemas.

O jogo da Taça tem um cariz diferente. É a eliminar e por isso teremos de abrir o jogo. Penso que nos vamos aperceber do real valor do adversário. De qualquer das formas, vamos tentar seguir em frente na Taça de Portugal e relativamente ao jogo do campeonato, teremos tempo de o preparar convenientemente.

«Temos valores suficientes para seguir em frente, de qualquer forma se isso não acontecer, o nosso objectivo é o campeonato, mas não enjantaremos a oportunidade».

VÍTOR CARDOSO BRILHOU NOS «SUB 17»

Vítor Cardoso, conforme se previa, esteve mesmo na selecção sub 17 e jogou a titular frente ao Luxemburgo e França. No primeiro encontro, com os luxemburgueses, Cardoso, marcou um golo.

Para este jovem espinhense, «tudo correu conforme esperava». «Nos 12 dias de estágio, pensei que podia jogar a titular, pelo menos no encontro com o Luxemburgo. Depois como as coisas correram bem, vi que podia jogar contra a França».

No próximo dia 17, segunda-feira, este jovem «tigre» vai integrar um novo estágio, a decorrer em Tróia. No dia 26, partirá para Israel.

O atleta espinhense, tem esperanças de «ser convocado para a equipa sénior do Sporting de Espinho, se o mister Manuel José assim o entender.»



Cardoso é uma das grandes revelações espinhenses e uma promessa para o futebol nacional.

RESULTADOS

B.C. Branco-Aves	2-1
Loutetano-Feirense	1-2
Portimonense-P. Ferreira	0-1
Águeda-Leixões	1-1
Varzim-Lusitano VRSA	3-0
O Elvas-Estoril	0-2
Barreirense-Torreense	1-2
Freamunde-Ac. Viseu	2-1
U. Leiria-Académica	1-0
Maia-Espinho	0-3

CLASSIFICAÇÃO

	J	V	E	D	F	C	P
P. Ferreira	16	10	3	3	22	16	23
Torreense	16	9	4	3	27	16	22
Académica	16	9	3	4	20	11	21
Estoril	16	8	5	3	18	10	21
B.C. Branco	16	7	6	3	20	16	20
Feirense	16	7	5	4	16	9	19
U. Leiria	16	6	6	4	17	13	18
Ac. Viseu	16	6	6	4	20	18	18
Portimonense	16	8	2	6	32	18	18
Leixões	16	7	3	6	17	16	17
Aves	16	6	5	5	19	19	17
Espinho	16	6	3	7	19	17	15
O Elvas	16	6	3	7	15	18	15
Varzim	16	4	5	7	16	17	12
Louletano	16	4	5	7	16	17	13
Águeda	16	5	2	9	17	27	12
Lusitano VRSA	16	3	5	8	6	18	11
Freamunde	16	3	4	9	17	28	10
Barreirense	16	2	5	9	15	35	9
Maia	16	4	1	11	19	28	9

MARCADORES

Fernando Cruz	4
Ivan	4
Marcos António	3
Ado	2
Sousa	2
Nené	1
Flávio	1
Vitorino	1
Vermelhinho	1
Zinho	1

PRÓXIMA JORNADA

(23 de Dezembro)

B.C. Branco-Louletano
Feirense-Portimonense
P. Ferreira-Águeda
Leixões-Varzim
Lusitano VRSA-O Elvas
Estoril-Barreirense
Torreense-Freamunde
Ac. Viseu-U. Leiria
Académica-Maia
Aves Espinho

TOTOBOLA

Concurso dos órgãos de informação n.º 51/90, relativo a 23 de Dezembro de 1990. Prognóstico «Defesa de Espinho», redacção desportiva:

Sporting-Beira Mar	1
Benfica-Marítimo	1
Farense-U. Madeira	1
Nacional-E. Amadora	1
Setúbal-Belenenses	1
Famalicao-Boavista	2
Braga-Salgueiros	1
Chaves-Penafiel	X
Tirsense-Guimarães	X
Feirense-Portimonense	X
Leixões-Varzim	1
A. Viseu-U. Leiria	X
Aves-Espinho	2

MOBÉIS — **ELECTRODOMÉSTICOS**
COZINHAS
CANDEIROS **GRANDE EXPOSIÇÃO** **MONTAGEM GRATIS**
FRENTE À FEIRA
TELE-ROCHA, LDA. AV. 24, N.º 771 TELEF. 721612 4500 ESPINHO

CAVES DO Barroco, Lda
 TELEFS. (034) 741350 - 741653 - TELEX 37023 - FAX (034) 741471
 FOGUEIRA - PORTUGAL

CAMPANHA ESPECIAL DE NATAL
PROCURE NO NOSSO REPRESENTANTE EM ESPINHO
Delicia da Costa Verde - Vinhos, Lda.
 Av.ª 8 n.º 1019 - Tel. 727789

PORQUE NÃO PASSAR ESTA ÉPOCA FESTIVA COM O ESPUMANTE DIAMANTE AZUL?



AMORIM BARATA GARCIA

VENDA DE:

ANTENAS - MATERIAL ELÉCTRICO
ELECTRODOMÉSTICOS
COMPONENTES PARA ELECTRÓNICA

MONTAGENS DE:

ANTENAS INDIVIDUAIS
COLECTIVAS E PARABÓLICAS

REPARAÇÕES EM:

ALTA FIDELIDADE
ELECTRÓNICA GERAL
TELEVISORES A COR E P/B
TODA A GAMA DE ELECTRODOMÉSTICOS

RUA 26. N.º 347 - TELEFONES: EST. 723284 • RES. 7624468
4500 ESPINHO

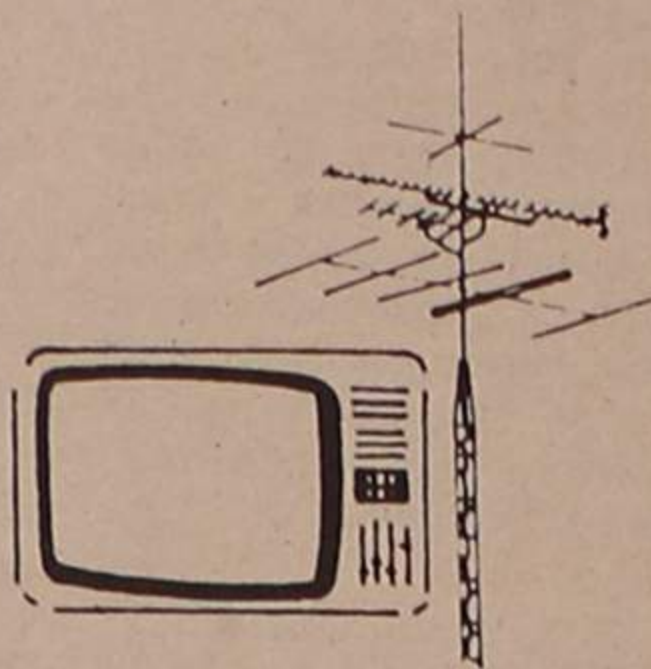

Campeonato amador LEÕES BAIRRISTAS DE "GARRAS" AFIADAS

Na "corrida" do campeonato amador do distrito de Aveiro, os Leões Bairristas continuam bem lançados. Desta vez, a turma do Bairro Piscatório venceu o Desportivo da Ponte de Anta, por 4-0. Na segunda divisão, a mais espectacular vitória pertenceu ao Império, que goleou os Estrelas por 7-2.

RESULTADOS

1.ª Divisão

Ag. Paramos - Rio Largo 2-1
Ronda - Outeiros 1-1
Ass. Esmojães - Corredoura 3-1
Cantinho - Ag. Anta 2-0

Q. Paramos - Cruzeiro 0-2
Leões - DP Anta 4-0

2.ª Divisão

Estrelas - Império 2-7
Idanha - Guetim 1-1
Magos - J. Estrada 2-1
BP Anta - C. Regresso 2-4
Sp. Esmojães - Canários 0-0
GDR Paramos - N. Semente (adiado)

PRÓXIMA JORNADA

Sábado, dia 15 às 15 horas - Ag. Paramos - Leões, em Paramos; C. Regresso - Magos, em Silvade; Corredoura - Ronda, em Paramos; DP Anta -

- Ag. Paramos, na Idanha; Canários - GDR Paramos, em Guetim.

Domingo, dia 16 às 10 horas - Sp. Esmojães - Estrelas, em Silvade; Rio Largo - Cruzeiro, no Rio Largo; Q. Paramos - Ass. Esmojães, em Paramos; Outeiros - Cantinho, em Silvade; Império - J. Estrada, na Idanha; BP Anta - Idanha, em Guetim; N. Semente - Guetim, na Idanha.

MAGOS, 2
J. ESTRADA, 1

Jogo no campo da Idanha. Árbitro: Pinheiro, auxiliado por Carvalho e Silva todos de Guetim.

MAGOS: Tibi; Carlos Sá, Pinto; Artur e Marques; Torres, Carmo e Costa; Oliveira, Vitor e Sá.

Suplentes: Costa, Pereira, Almeida, Couto, Santos, Capela e Gomes.

Treinador: Fernando Fernandes.

J. ESTRADA: Costa; Silva, Oliveira, Rui e Vieira; Teixeira, Cunha e Reis; Soares, Correia e Gomes.

Suplentes: M. António, Silva, Ferreira, Rocha e Armando.

Treinador: Joaquim

Ao intervalo 1-0.
Empenhadas na busca do melhor resultado para as suas cores, as equipas em presença empregaram-se a fundo, resultando daí um confronto altamente emotivo. Vitória certa dos Magos, com uma arbitragem razoável. J. M.

ENFERMEIRO SANTOS MASSAGISTA (CENTRO ENFERMAGEM ESPINHO)

Agora na Rua 23 n.º 702 - 1.ª E. (FRENTE À FEIRA)

Deseja a todos os clientes e amigos um **BOM NATAL** e **FELIZ ANO NOVO**.

SERVIÇO:

Enfermagem — Estética — Calista — Massagem, etc..

TRATAMENTOS:

Nos problemas de ossos e coluna por meios naturais.

Contratos: **Companhias de Seguros**

A CASA, SAMS, CGD, FORÇAS ARMADAS, Etc.

CLÍNICA DE MEDICINA DENTÁRIA DE ESPINHO

DR. ILÍDIO D'OLIVEIRA SANTOS

MÉDICO DENTISTA

Acordo com as Entidades:
ACASA; CGD; ADSE

Rua 16 (esquina Rua 19), n.º 545-1.º Dt.º A
Telef. 722931 ESPINHO

Gabinete de Radiologia de Espinho

DR. J. NUNES DE MATOS

DR.ª MARIA DO CARMO VASCONCELOS

MÉDICOS ESPECIALISTAS - RAIOS X E ECOGRAFIA

Consultório: RUA 20 N.º 1.436-R/C DT.º - TELEF. 721975

Horário: das 9 às 18.30 horas

FÁBRICA DE MÁRMORES E GRANITOS DA TABUAÇA

**VITORINO LOPES DA CRUZ,
SUCRS., LDA.**

LUGAR DE ESPINHO - S. FELIX DA MARINHA
VILA NOVA DE GAIA
APARTADO 205 - 4503 ESPINHO CÚDEX
TELEFONE 720565

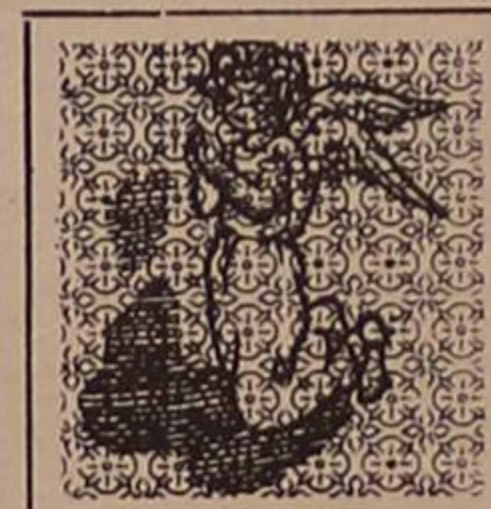

FUNDADA EM 1897

VENDE-SE

FORD TRANSIT — 9 LUGARES
Fins de 1987

MÁQUINA DE CINTAR STRAPEX

Automática

Contactar telefone: 727736

Eurocasion

NEM TODOS PRECISAM DE CARRO NOVO

TODOS PRECISAM É DE UM BOM CARRO!

CITROEN BX 16 TRS	1984	BX 14 RE	1984/7/8
CITROEN BX GTI	1987	ROVER 213	1988
CITROEN BX SPORT	1986	PEUGEOT 405 BREAK	1989
CITROEN AX GT	1989		
CITROEN VISA GT	1983		
CITROEN VISA 10 E	1985		
ALFA ROMEO 33 1.5	1988		
RENAULT EXPRL DIESEL	1987		
VISA 11 RE	1986		
SEAT MARBELLA GL	1987		

CARROS DE SERVIÇO ADMINISTRAÇÃO

CITROEN AX SPORT
 1988 || CITROEN BX GTI 16 vlv. | 1989 |
| CITROEN AX 14 RD | 1990 |
| CITROEN BX GTI 1.6 | 1990 |

AUTO-INSUA, LDA.

CONCESSIONÁRIO CITROEN

AVENIDA DO GOLF TELEFONES: 722759 / 722995
TEX 27830 * 4500 ESPINHO

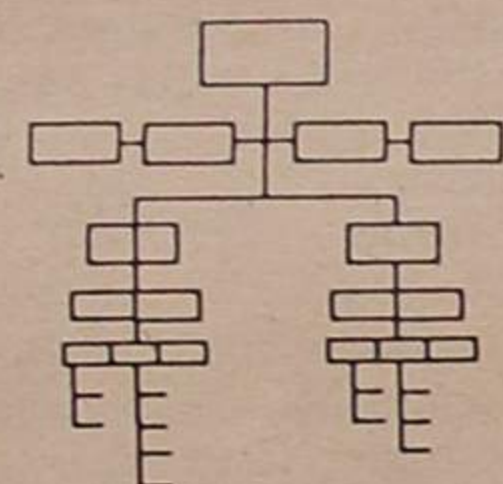

A CÂMARA MUNICIPAL DE ESPINHO
QUER ATENDE-LO MELHOR



É mais simples tratar destes assuntos no
GABINETE DE ATENDIMENTO

Informações

Consultas de actas da Câmara

Consultas dos requerimentos ou posturas municipais

Impressos gratuitos para requerimentos

Ajuda no preenchimento dos impressos

Reclamações

Das 9 h às 17 h
Aberto à hora do almoço
No rés-do-chão do Edifício da
CÂMARA



**EULÁLIA OLIVEIRA
GOMES PINTO MOREIRA**
2.º ANIVERSÁRIO
DO SEU FALECIMENTO

Seus filhos, Maria Teresa, Jorge e seu genro Agostinho vêm, por este meio, comunicar que será celebrada missa por sua alma, dia 20, quinta-feira, pelas 19 horas, na Igreja Matriz de Espinho. Desde já agradecem a quem possa comparecer.



**MANUEL FERNANDES
DE SOUSA**

MISSA DO 3.º ANIVERSÁRIO
DO SEU FALECIMENTO

Sua família vem, por este meio, comunicar que manda celebrar missa do 3.º aniversário por alma do saudoso extinto, dia 16, domingo, às 19 horas na Igreja Matriz de Espinho. Desde já agradece a quem possa comparecer.



Andebol «tigre» SURPREENDENTE DERROTA NA PÓVOA

A equipa de andebol do Sporting Clube de Espinho obteve uma vitória bastante difícil sobre o Salgueiros (esperanças), 25-23, no encontro da Taça da Associação de Andebol do Porto.

da segunda divisão, o Espinho perdeu surpreendentemente com o Desportivo da Póvoa (22-21), já que depois de na jornada anterior ter ganho ao primeiro classificado (Coelima), não se esperaria que fosse

defender e sem «chama de vencedor». Assim, a vitória por um golo para os homens da Póvoa só escandaliza quem não viu o jogo, porque tudo fizeram e conseguiram, para levar de vencida a nossa equipa.

D. Póvoa, 22 Espinho, 21

Partida realizada na Póvoa do Varzim, sob arbitragem da dupla portuense, Paulo Barra e Mário Pego.

Póvoa - Carlos, Armando, João, Costa, Jorge, José Barros, Pinto, Marques, Oliveira, Silva e Álvaro.

Espinho - Paulo, Paiva, António (2), Pedro (3), Mendes (1), Fernando (1), Rocha (11), João, Ferreira, Rui, Bruno (3) e Luís.

Resultados

Coelima-Gaia	26-17
Infesta-Braga	27-23
Fafe-Sismarias	35-21
Salgueiros-S. Mamede	15-14
Póvoa-Espinho	22-21

Classificação

Coelima	24 pontos
S. Mamede	23
Salgueiros	21
Espinho	18
Braga	18
Fafe	17
Infesta	17
D. Póvoa	15
Sismarias	14
Gaia	13

JUVENIS FEMININOS

Para o campeonato regional de juvenis femininos, a turma do Sporting de Espinho, continua bem lançada. Desta vez derrotou o Sandim por 29-8.

Jogaram pelas espinhenses: Cristina, Lúcia (2), Ana (4), Carla, Sandra (1), Paula (1), Angélica (4), Marina (8), Regina (9) e Ilda.

LAMENTÁVEL OMISSÃO

Para além de deslocada, a foto de Marina Graça, andebolista do Sporting de Espinho, publicada na nossa última edição, saiu sem legenda. Trata-se de uma omissão lamentável, da responsabilidade da tipografia onde é composto o jornal. Do facto apresentamos as nossas desculpas.



O Sporting Clube de Espinho prossegue na Taça da Associação de Andebol do Porto (foto de José Oliveira)

O jogo manteve-se equilibrado do princípio ao fim já que à forma descontraída e de certa maneira displicente como o Espinho encarava a partida, os jovens salgueiristas aplicaram todo o seu empenho, transcendendo-se em certos períodos. Ao sentirem o perigo da derrota, os jogadores espinhenses detentores desta taça, forçaram a nota nos últimos minutos e garantiram a vantagem de dois golos, saindo assim vitoriosos.

Para o campeonato nacional

perder com o último classificado da «geral»...

A partida manteve uma toada de parada e resposta nunca conseguindo os espinhenses distanciar-se no marcador. Ao intervalo, o Desportivo da Póvoa venceu por um golo.

Na segunda parte o cariz do jogo não se alterou, e a uma equipa bastante aguerrida e combativa (por vezes em demasia) o Espinho respondia de forma apática, principalmente a

De salientar a boa exibição de Rochinha que concretizou por 11 vezes, e deixou uma nota de estranheza pela não utilização de jogadores como Ferreira, um «pivot» possante e bom defensor, de Botelho, um guarda-redes que em épocas passadas já deu mostras do seu valor, e também a pouca utilização de Luís Fernando, um jogador bastante experiente que consegue transmitir à equipa a calma e serenidade que ela precisa para os momentos mais aflitivos.

ANIVERSÁRIO DO RIO LARGO

O Rio Largo Clube de Espinho continua a comemorar até ao fim do mês o seu aniversário.

Assim, no próximo dia 15, sábado, a equipa sénior deslocar-se-á à Galiza (Espanha), para defrontar num encontro particular, um conjunto da cidade da Corunha. No domingo, o clube espi-

nhense continua a digressão a Espanha, com o cumprimento de um vasto programa sociocultural.

No dia 22, realiza-se um jantar de confraternização aberto a directores, sócios e simpatizantes do clube, seguido de distribuição de prendas de Natal aos filhos dos actuais atletas do clube.

LUSOTUFO

TAPETES · CARPETES · ALCATIFAS

Telefone 71760 — CORTEGAÇA

FÁBRICA NESTA CIDADE

Admite jovens com o 9.º ano escolaridade para frequentar curso de métodos e tempos. Boa remuneração após a qualificação. Resposta ao

Apartado 278
4501 Espinho

CLÍNICA DE MEDICINA DENTÁRIA, ESTOMATOLOGIA, CIRURGIA ESTÉTICA E MAXILO-FACIAL

Acordos com: A CASA, ADSE, CGD, EDP, SAMS, SAD, PHILIPS e RABOR
 - DR. JORGE PACHECO — Médico Dentista
 - DR.ª EVA PACHECO — Médico Int. Estomatologista
 - DR. HORÁCIO MONTEIRO DA COSTA — Médico especialista, Cirurgia estética, maxilo-facial e Ortognática
 - ORTOPANTOMOGRÁFIA e TELERRADIOGRÁFIA
 DR. M. GIESTEIRA DE ALMEIDA
 Médico Especialista de Ouvidos, Nariz e Garganta, Otorrinolaringologista
 DR. LUÍS AGRELOS — Médico especialista em doenças dos olhos
 DR. JOÃO RODRIGUES CARVALHO
 Médico Especialista do Aparelho Digestivo, Fígado, Pâncreas e Endoscopia Digestiva
 Rua 8, n.º 381-1.º — 4500 ESPINHO — ☎ 7227 18

SIMON, S. A.

COMPRA E VENDA
DE PROPRIEDADES

RUA 28, N.º 574 — TELEF. 725454 — 4500 ESPINHO

TOYOTA COROLLA

GTI-16

Ano 1988, particular, 1 só dono, cinzento metalizado, tecto de abrir, direcção assistida, montagem de fábrica, extras, com 21.111 km reais. A dinheiro.

Telef: 721575 de 2.ª a 6.ª febra, entre as 9-12 horas e 14-18.30 horas.

LOJA ESPINHO

ÓPTIMO LOCAL 92M2
3 FRENTES 3 MONTRAS

CONTACTO TELEF: 721877
DEP. 20.00 H.

✠ JOÃO PINTO RACHÃO (Barbeiro Morga)

AGRADECIMENTO

Seus filhos, noras e netos vêm por este meio, agradecer muito reconhecidamente a todas as pessoas que tomaram parte no funeral do saudoso extinto. Agradecem também, de igual modo, a todas quantas participaram na missa do 7.º dia.



ANTÓNIO DOMINGUES PEREIRA ✠ (Mestre Capela)

16.º Aniversário do seu falecimento



Seus filhos, netos e nora vêm por este meio participar que será celebrada missa, por sua alma, dia 17, segunda-feira, pelas 19 horas na Igreja Matriz de Espinho. Desde já agradecem a quem possa comparecer.



MARIA DE FÁTIMA RODRIGUES DE OLIVEIRA

MISSA DO 1.º ANIVERSÁRIO

Com grande saudade, seu marido, filho, netos e mãe e vêm por este meio comunicar que será rezada missa, por alma da saudosa extinta, dia 17, segunda-feira, pelas 19 h., na Igreja Matriz de Espinho. Desde já agradecem a quem possa comparecer.



AGRADECIMENTO

A família de SEBASTIÃO PINTO PRÉDA PRATA vem muito reconhecidamente agradecer aos Bombeiros Voluntários Espinhenses todo o apoio dado nos últimos dias da sua doença, bem como a todos os funcionários do Centro de Saúde de Espinho, em especial às enfermeiras.



TEÓFILO PEREIRA DE SOUSA

Missa do 2º Aniversário

Seu irmão, cunhada, filhos, sobrinhos e demais família participam que será celebrada missa, dia 17, segunda-feira, pelas 19 horas, na Igreja Matriz de Espinho.

Antecipadamente agradecem a quem comparecer a esta celebração.





OURIVESARIA
JOALHARIA
RELOJOARIA

Centro Comercial Solverde II - Loja 3
Telefone 72 66 28
4500 ESPINHO

NOVO ESTABELECIMENTO

Vila Nova de Gaia

Largo Soares dos Reis, n.º 74 B
Telefone 370 23 48
4400 V. N. DE GAIA

REPRESENTAÇÕES

ROSIOR SEIKO LORUS
OMEGA EMILE PEQUIGNET ZENITH
SWATCH BENETTON CAIENA

E MUITAS MAIS

A GERÊNCIA DESEJA
A TODOS OS CLIENTES
FELIZ NATAL E PRÓSPERO ANO NOVO

JORNADA NEGRA PARA O VÓLEI ESPINHENSE

O Sporting Clube de Espinho e a Associação Académica de Espinho, sofreram duas derrotas, com dois potenciais candidatos ao título do campeonato nacional de voleibol da primeira divisão.

A Académica de Espinho deslocou-se ao pavilhão Borges Coutinho e perdeu com o Sport Lisboa e Benfica por 3-1,

enquanto o Sporting de Espinho, no magnífico pavilhão de Rio Maior, perdeu com o Sporting Clube de Portugal, por 3-0.

Em femininos, as "tigres da Costa Verde" perderam com o Boavista, por 3-0.

Nas restantes categorias, os alvi-negros tiveram saldos positivos.

Em juvenis femininos venceram a Académica de S. Mamede e a Esmoriz, por 3-0; em iniciados femininos derrotaram o Fluvial, por 3-1; no sector masculino, venceram, em juvenis, o Nun'Álvares, por 3-2 e em iniciados, a Académica de Espinho por 3-2.

za-se no sábado e domingo, dias 15 e 16, a Taça Pablito, para pares mistos a eliminar, com abono.

HÓQUEI EM PATINS

Infantis - Gulpilhares/AAE - Flor da Mocidade; domingo, dia 16 às 10 horas, no pavilhão de Gulpilhares.

Iniciados - Gulpilhares/AAE - Flor da Mocidade, domingo, dia 16 às 10,45, no pavilhão de Gulpilhares.

Juvenis - Alfena - Gulpilhares/AAE, sábado, dia 15 às 15 horas no recinto do Alfena.

VOLEIBOL

Iniciados masculinos - Escola de Esmoriz - Académica de Espinho, sábado, dia 15 às 17 horas no pavilhão da Escola Preparatória de Esmoriz.

Iniciados femininos - Sporting de Espinho - Boavista, domingo, dia 16 às 15 horas no pavilhão do Sporting de Espinho.

Juvenis masculinos - Esmoriz Ginásio - Sporting de Espinho, sábado dia 15, às 17 horas no pavilhão de Esmoriz; Académica de Espinho - S.

Mamede, sábado dia 15 às 17 horas no pavilhão da Académica de Espinho; Sporting de Espinho - Académica de Espinho, domingo, dia 16 às 19 horas no pavilhão do Sporting de Espinho.

Juvenis femininos - Fluvial - Sporting de Espinho, sábado, dia 15 às 16 horas, no pavilhão das piscinas do Fluvial.

Juniors masculinos - Académica de Espinho - Colégio dos Carvalhos, sábado, dia 15 às 15 horas no pavilhão da Académica de Espinho; Sporting de Espinho - Académica de Coimbra, sábado dia 15 às 16 horas no pavilhão do Sporting de Espinho.

Juniors femininos - N'Álvares de Gondomar - Sporting de Espinho, sábado dia 15 às 16 horas em Gondomar; Sporting de Espinho - Asdeval Valentine, domingo, dia 16 às 17 horas no pavilhão do Sporting de Espinho.

Seniores masculinos - Académica de S. Mamede - Sporting de Espinho, sábado, dia 15 às 18 horas em S. Mamede Infesta; Académica de Espinho - Castelo da Maia, sábado, dia 15 às 21,30 no pavilhão Arquitecto Jerónimo Reis; Grundig - Académica de Espinho, domingo, dia 16 às 17 horas, em Braga.

AGENDA DESportiva

ANDEBOL

Iniciados masculinos - Paço de Arcos - Sporting de Espinho, domingo, dia 16 às 10 horas no pavilhão da Escola de Freixo.

Juvenis femininos - Sporting de Espinho - Gaia, domingo, dia 16 às 12 horas no pavilhão do Sporting de Espinho.

Juvenis masculinos - Sporting de Espinho - Colégio dos Carvalhos, domingo, dia 16 às 9,30 no pavilhão do Sporting de Espinho.

Esperanças - Sporting de Espinho - Ermesinde, domingo, dia 16 às 10,30 no pavilhão do Sporting de Espinho.

BASQUETEBOL

Casa do Povo de Espinho - Tranquilidade, na Escola do Dr. Manuel Gomes de Almeida, hoje, quinta-feira, às 21,30.

FUTEBOL

Juvenis - Beira-Mar - Sporting de Espinho, domingo, dia 16 às 11 horas em Cassufas.

Seniores - Aves - Sporting de Espinho, domingo, dia 16 às 15 horas, na Vila das Aves.

GOLFE

Nos "greens" do Oporto Golf Club, em Silvade, reali-

Targa AUTOMÓVEIS

PEUGEOT 205 5 Portas	88
LANCIA DELTA HF Turbo	88
FIAT 127 900C	81
CARRINHA PEUGEOT 305 D MS	88
FIAT UNO 60 S (Novo modelo)	90
MINI MOKE (Preto)	86
CARRINHA PEUGEOT 505 GRD	86
ALFA ROMEO 33 1.3 S	87
UNO 45 S SP (Novo modelo)	90
FIAT TIPO 1.4	89
FIAT REGATA WEEKEND T. Diesel	87
S/ Averbamento	87
RENAULT CLIO 1.2 NR	Novo
RENAULT 5 GT Turbo	88
RENAULT 11 Turbo	87

MOTOS

SUZUKI GSX 1100 F	88
BMW K 75 S	88

ACEITO TROCA
POR CARRO OU MOTA
CONDIÇÕES ESPECIAIS
DE CRÉDITO
PREÇOS PARA REVENDA

RUA, 19 N.º 884 - ESPINHO
TELEFONE (02) 725880

ALEXANDRE DE SOUSA REIS (ROLA)

AGRADECIMENTO

Sua esposa, filhas, genros, netos e restante família na impossibilidade de o fazer pessoalmente, profundamente sensibilizados, vêm por este ÚNICO MEIO, reconhecidamente, agradecer a todas as pessoas que tomaram parte no funeral do seu ente querido, bem como na missa do 7.º dia, ou que de outro modo lhes manifestaram o seu pesar.

Espinho, 13 de Dezembro 1990

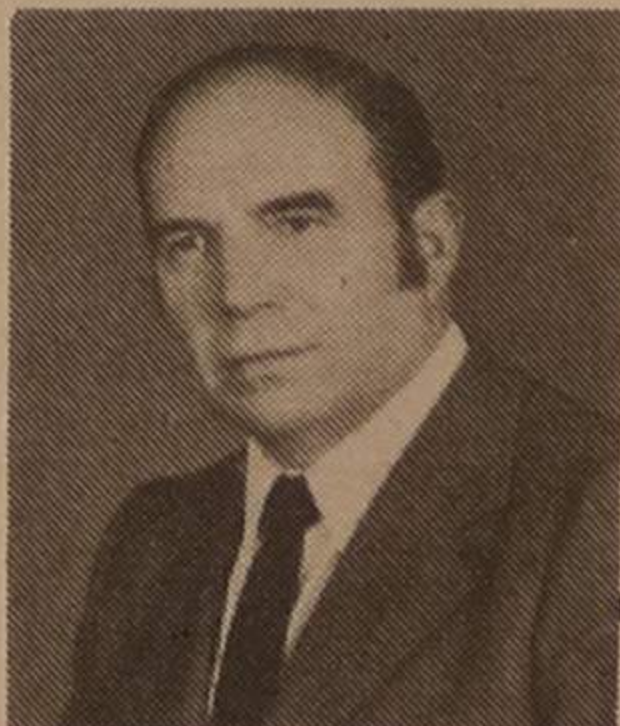

D.ª Maria José Martins dos Santos
D.ª Maria Emília Martins de Sousa Reis Nogueira da Silva
D.ª Maria José Martins de Sousa Reis Carvalho e Correla
José Manuel Alves Nogueira da Silva
António Carvalho Correla

FUNERÁRIA N.º 88, D.ª AJUDA - SANCEBAS & LUÍS ALVES
RIO LARGO - ESPINHO - TEL. 725129

BAILE DE FIM DE ANO

No Salão da Piscina de Espinho
com o

Agrupamento Musical **SOS**

Organização da secção de voleibol do Sporting Clube de Espinho

«Defesa de Espinho» - 3063 - 90/12/13

BRITO, CARDOSO & TOMÁS, LIMITADA

Conservatória do Registo Comercial de Espinho N.º da Matrícula 00484/860612 N.º de Identificação de Pessoa Colectiva N.º de Inscrição 3 N.º e data de apresentação Ap. 18/90.11.12

Maria Isabel Paquete Torres Soares, 2.ª Ajudante da Conservatória do Registo Comercial de Espinho. Certifico que foi depositada a fotocópia de escritura donde consta a autorização concedida em 14 de Agosto de 1990 por Alberto Brito da Fonseca Oliveira, c. na comunhão de adquiridos com Isabel Maria Monteiro Gomes da Silva, para que o seu apelido se mantenha na firma social.

Conservatória do Registo Comercial de Espinho, 7 de Dezembro de 1990

A Ajudanta,
Maria Isabel Paquete Torres Soares

«Defesa de Espinho» - 3063 - 90/12/13

BRITO, CARDOSO & TOMÁS, LIMITADA

Conservatória do Registo Comercial de Espinho N.º da Matrícula 00484/860612 N.º de Identificação de Pessoa Colectiva N.º de Inscrição 4 N.º e data de apresentação Ap. 18/90.11.12

Maria Isabel Paquete Torres Soares, 2.ª Ajudante da Conservatória do Registo Comercial de Espinho, certifica em relação à sociedade em epígrafe que foi alterado os art.os. 3.º e 4.º do respectivo contrato, tendo em consequência ficado com a seguinte redacção:

TERCEIRO - O capital social é de seiscentos mil escudos, integralmente realizado em dinheiro, e corresponde à soma de duas quotas uma de quatrocentos e oitenta mil escudos do sócio ÁLVARO DIAS CARDOSO e a outra de cento e vinte mil escudos da sócia Ermelinda Alexandrina Rodrigues Sousa Cardoso.

QUARTO - A gerência da sociedade, dispensada de caução e com ou sem remuneração, conforme vier a ser deliberado em Assembleia Geral fica afecta a ambos os sócios desde já nomeados gerentes, sendo suficiente a assinatura de qualquer deles para obrigar a sociedade em todos os seus actos e contratos e a representar em Juízo activa e passivamente.

Mais declararam aqueles segundo e terceira outorgantes, que a sociedade não tem imóveis. O texto completo do contrato na sua redacção actualizada ficou depositada na pasta respectiva. Contém duas folhas e está conforme o original.

Conservatória do Registo Comercial de Espinho, 7 de Dezembro de 1990

A Ajudanta,
Maria Isabel Paquete Torres Soares



Restaurante / Pizzaria

Reabertura

Sábado, 15 de Dezembro de 1990

Rua 6 - 4500 Espinho - Telefone 720948

Polícia

POUCOS ACIDENTES MUITOS INCIDENTES

A semana que passou, aparentemente, foi calma para a Polícia de Segurança Pública de Espinho. De acordo com os dados que nos foram fornecidos, registaram-se dois acidentes de viação, um entre a Avenida 24 e a Rua 33, no passado dia cinco, e que envolveu dois automóveis, do que resultaram danos materiais e ferimentos ligeiros nos condutores dos respectivos veículos; o outro ocorreu no

passado dia oito, na Rua Nova da Praia onde um indivíduo que conduzia uma motorizada despistou-se, pelo que teve de receber tratamento pelos ferimentos provocados pela queda. E se há automóveis que embatem, há outros que desaparecem sem o consentimento do proprietário. Apenas numa semana foram apresentadas duas queixas por furto de viaturas, e uma em residência. Quanto aos ânimos,

a época natalícia, que se diz de Paz, pelo contrário, altera-os. Prova disso são as três queixas apresentadas na passada semana na PSP por agressão.

Mas há também boas notícias: a de uma viatura que foi recuperada. Por outro lado, e para recuperar o sentido de obediência, um indivíduo foi detido no passado dia dois, por desobediência a uma ordem de um agente da PSP.

ELEIÇÕES NA COOPAGRI

A Cooperativa Agrícola de Gaia e Espinho, Coopagri, vai reunir em sessão extraordinária no próximo dia 22, no Lar Juvenil dos Carvalhos, para eleição dos Órgãos Sociais da Cooperativa para o triénio de 1991/1993. Apenas uma lista, encabeçada por José Volta e Sousa, deverá ir a sufrágio.

A inaugurar no domingo SEDE DO MASP EM ESPINHO RECEBE MÁRIO SOARES

Mário Soares estará em Espinho no próximo dia 30. Embora não seja ainda inteiramente conhecido o programa da visita, o candidato à presidência da República passará pela sede local do Masp, cuja inauguração está marcada para domingo.

Entretanto, são já conheci-

das as estruturas da sede de Espinho do Movimento de Apoio de Soares à Presidência (Masp) que tem como director de campanha Jacinto João Pereira Noronha, também responsável pela propaganda. No Secretariado, Maria José Vieira da Silva, Carlos Morais Gaio, Assunção Pinto, Manuel Salvador Maia Pinto, José Luís Peralta e Fernando Monteiro Meneses têm a seu cargo a Comunicação Social e João Carlos Cabral, a Tesouraria.

A Comissão de Honra é presidida pelo socialista Flávio Soares Bastos e constituída por 29 personalidades do concelho dos mais diversos quadrantes políticos.

VENDAS DE NATAL DA CONFERÊNCIA FEMININA DE S. VICENTE DE PAULO

No Salão de Chá do Parque João de Deus prosseguem as vendas de Natal da Conferência Feminina de São Vicen-

te de Paulo, cujas receitas revertem a favor dos necessitados a que este organismo dá assistência.

As vendas são acompanhadas de um serviço lanche e uma exposição de pintura de A. Pinto Soares.



Painel da Exposição-venda de Natal do Lions Club de Espinho, aberta até ao próximo dia 22, na Rua 19, cujos produtos revertem a favor da construção das Capelas Mortuárias da Igreja Matriz.

Direcção Operacional de Distribuição Norte

CENTRO DE DISTRIBUIÇÃO V. N. DE GAIA

AVISO AOS CONSUMIDORES

Aviçam-se os consumidores de energia eléctrica em baixa tensão que devido a trabalhos a efectuar, se procederá à interrupção do fornecimento de energia nos postos de transformação e períodos abaixo mencionados, no próximo dia 15 (SÁBADO).

CONCELHO DE ESPINHO

Das 4 às 12 horas

FREGUESIA DE ESPINHO

P.T. n.º 14 - Campo de Futebol

FREGUESIA DE SILVALDE

P.T. n.º 36 - Marinha de Silvalde

Aviça-se ainda que se procederá a outra interrupção de energia eléctrica no próximo dia 16 (domingo).

Das 7 às 7.30 horas e das 14.30 às 15 horas

FREGUESIA DE ANTA

P.T. n.º 13 - Monte Lirio

P.T. n.º 32 - Conjunto Habitacional da Ponte da Anta

Por motivo de segurança, as instalações deverão ser sempre consideradas permanentemente em tensão.

Vila Nova de Gaia, 11 de Dezembro de 1990

O CHEFE DE CENTRO,
Luís E. S. Ribeiro da Silva

ORQUESTRA DO PORTO NA «MANUEL LARANJEIRA»

A Orquestra Regie Sinfonia do Porto actua amanhã, pelas 21.30 horas, na Escola Secundária Dr. Manuel Laranjeira.

Sob a direcção do maestro Mark Fitz-Gerald, a Orquestra interpretará as Sinfonias n.º 3 em Mi Bemol Maior K. 18 e N.º 40 em Sol menor K. 550 de Mozart, e «Suite Pulcinella» de Stravinsky. Este concerto está integrado na «Semana dos Direitos Humanos», a decorrer naquela escola desde o passado dia três, (ver página 7).

COMENDADOR

MANUEL DE OLIVEIRA VIOLAS

SALVE 19/12/90



Na passagem de mais um aniversário do Comendador MANUEL DE OLIVEIRA VIOLAS, um grupo de espinhenses, seus admiradores, vem, por este meio, desejar-lhe um aniversário muito feliz na companhia dos que lhe são queridos, e que esta data se venha a repetir por muitos e bons anos.

SEMANÁRIO REGISTADO
NA DIRECÇÃO-GERAL DE COMUNICAÇÃO SOCIAL SOB O N.º 41/37
FUNDADO EM 27 DE MARÇO DE 1932 POR BENJAMIM DA COSTA DIAS

APARTADO 39
4501 ESPINHO CODEX
PORTE PAGO



DEFESA DE ESPINHO

PROPRIEDADE DA EMPES - EMPRESA DE PUBLICIDADE DE ESPINHO, LDA., MATRICULADA NA CONSERVATÓRIA DO REGISTO COMERCIAL DE ESPINHO SOB O N.º 59, FOLHAS 30 DO LIVRO C-1, COM O CAPITAL SOCIAL REPARTIDO EM UM MILHÃO E QUARENTA MIL ESCUDOS □ REDACÇÃO E ADMINISTRAÇÃO NA RUA 26, N.º 601, 2.º E APARTADO 39, 4501 ESPINHO CODEX - TELEFONE 721525 □ MAQUETAGEM NA EMPES □ PAPELARIA E IMPRESSÃO NA RUA DO ERMO, N.º 1604/83 □ TIRAGEM MÉDIA DE 3.500 EXEMPLARES □ DEPOSITO

RECEBIMOS
DO
ATOM UO
BIAIORS
OTITO
REBENDA
ESPINHO