

DEFESA DE ESPINHO

APARTADO 39
4501 ESPINHO CODEX
PORTE PAGO
ANO 59 • NÚMERO 3065
27 DE DEZEMBRO DE 1990
PREÇO: 50\$00

DIRECTOR: ÁLVARO GRAÇA

SEMANÁRIO

FUNDADOR: BENJAMIM COSTA DIAS



Em dia de aniversário natalício

COMENDADOR MANUEL VIOLAS DISTINGUIU COLABORADORES

METADE DE 1990 EM RECTROSPECTIVA

... E MUITOS FEIRANTES
FORAM ENTRANDO

À REVELIA DA CÂMARA

CÂMARA «ABRIU
A TORNEIRA» DO GÁS

«GUERRA» À BUROCRACIA:

ESPINHO É MUNICÍPIO-PILOTO

Regionalização

GOVERNADOR APRESENTOU PROJECTO

Polícia

UM ANO DE ACÇÃO DELITUOSA

BIBLIOTECA MUNICIPAL
DE ESPINHO
N.º
91/01/8

BOM ANO PARA TODOS

É ESTE O
VOTO SINCERO
DA ADMINISTRAÇÃO
DIRECÇÃO E REDACÇÃO
DE "DEFESA DE ESPINHO"



Entrevista com o provedor

MISERICÓRDIA : 1991 O ANO DE TODOS OS PROJECTOS

ASSEMBLEIA MUNICIPAL NO "INVERNO DO NOSSO DESCONTENTAMENTO

DESPORTO

«TIGRES» NAS AVES — UMA BOA CONSOADA

CAMA ELÁSTICA E AQUECIMENTO — PEDEM (POUCO) OS ACADEMISTAS

TORNEIO DA SOLVERDE ENCERROU COM ALMOÇO

"NÃO SE PODE PENSAR EM TURISMO SEM O RELACIONAR COM O AMBIENTE"

- disse numa entrevista o presidente da Câmara

Numa das últimas edições, o "Povo Livre", órgão oficial do Partido Social Democrata, publicou uma extensa entrevista com o presidente da Câmara Municipal de Espinho, Romeu Vitó, de que vamos deixar aqui, com a devida vénia, os passos que consideramos de mais interesse.

Considera o autor que "a cidade de Espinho está a desempenhar um papel cada vez mais importante no contexto turístico nacional". Nessa base, perguntou a Romeu Vitó se ele "conta contribuir para o reforço desse papel".

O presidente respondeu:

"De facto Espinho tem vindo a desempenhar um papel cada vez mais importante no contexto turístico nacional. Duma alçada de pescadores do princípio do século, crescendo à volta de uma importante unidade conserveira entretanto construída, Espinho cedo se transformou numa vila cosmopolita, bastante frequentada por uma selectiva colónia de veraneantes nacionais e estrangeiros, sendo estes na sua grande maioria espanhóis. Também pelo facto de ser uma zona de jogo, proporcionou elevados investimentos no sector turístico. Espinho possui hoje uma actividade inserida no sector terciário, principalmente quanto ao Turismo e ao Comércio. Fustigada, incessantemente, pelo mar, atravessou períodos difíceis, nomeadamente, pelo facto de quase ter perdido as suas praias. Recentemente e graças às importantes obras de defesa, entretanto realizadas, tem hoje excelentes areais muito frequentados e despoluídos. Naturalmente que, no decorrer do meu mandato, vou tentar poder contribuir para reforçar esse papel, conjugando umas fontes de financiamento extremamente importantes.

Assim:

a) A duplicação dos fundos estruturais, para o período de 90 a 93, permitir-

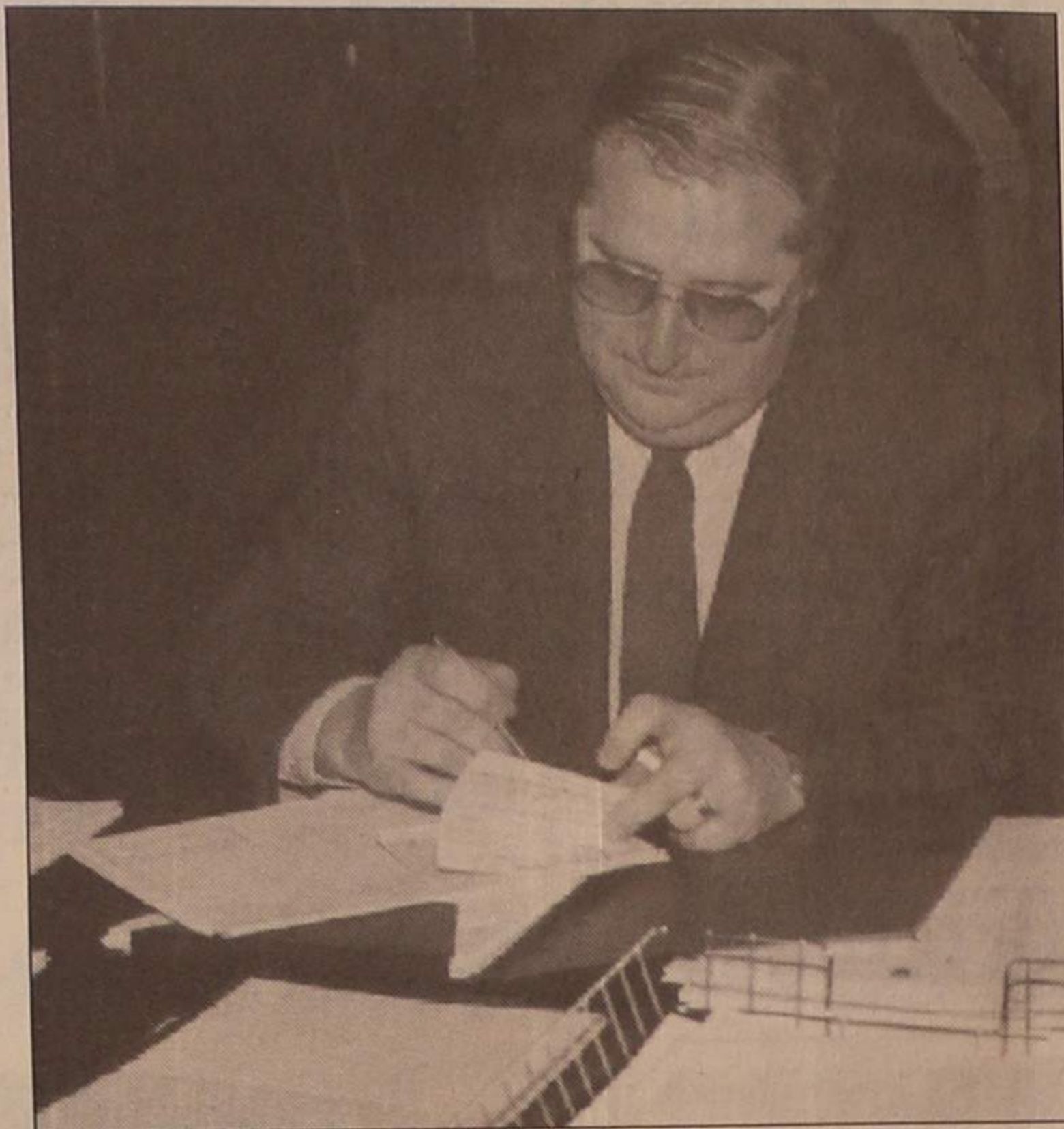

-me-iam resolver alguns dos problemas básicos que ainda temos: «O abastecimento de água a todo o concelho, lançar as condutas de tratamento e finalizar a ETAR».

b) O aproveitamento para equipamento turístico das verbas resultantes da nova concessão da zona de jogo.

Turismo e comércio, as principais actividades

Ambiente, foi o tema seguinte, com esta pergunta: "O turismo, se pode trazer benefícios, impõe fortes exigências, sobretudo no que refere à preservação do meio ambiente. Neste campo, o que está a ser feito?"

Resposta de Romeu Vitó: "É óbvio que tenho consciência que o turismo trazendo grandes benefícios pode -se não se aplicar uma política correcta de gestão dos recur-

sos naturais (e estes não são inesgotáveis) - ser uma actividade perigosamente vulnerável, com tendência para

decair. Digamos que hoje não é possível pensar em turismo sem o relacionar com o ambiente, mesmo que isso traga algumas restrições ao desenvolvimento futuro. O meu concelho está já coberto, em grande parte, pelo Plano Geral de Urbanização que permitiu como que «segurar» as pressões internas, não o descaracterizando. Estamos neste momento a avançar com o Plano-Director Municipal, importante instrumento de gestão, esperando que ele venha a definir uma mais correcta utilização do solo."

E não há uma certa incompatibilidade entre as ambições turísticas e as necessidades industriais, também vitais para o progresso da região? - perguntou o repórter.

Disse o presidente que "Espinho não será, nem

tem, suponho eu, tradições como um concelho industrial, muito embora aqui estejam instaladas importantes unidades industriais, nomeadamente no sector têxtil. Tenho a certeza e a consciência de que há necessidade de diversificar as actividades, de forma a não «colocar os ovos todos no mesmo cesto», mas tendo sempre em conta que as principais são o Turismo e o Comércio. Em resumo, sim à indústria desde que esta actividade não prejudique aquelas".

"Espinho deixou de ser estância de turismo sazonal"

"Em que medida é que o desenvolvimento turístico está a traduzir-se em benefícios para a população?" - perguntou o autor da entrevista.

A resposta foi de que "o desenvolvimento turístico está correcto se em primeiro lugar beneficiar as populações locais. A actividade turística tem de trazer um aumento de capacidade económica da população local. Por outro lado, os equipamentos, essencialmente de lazer, têm de ser fruídos não só pelos turistas, como também pela comunidade local. Além disso, Espinho, deixou de ser uma estância de turismo sazonal para se transformar em turismo de todo o ano. Veja-se a elevada taxa de ocupação anual que possuem as nossas instalações hoteleiras."

Órgão colegial pluripartidário

Outra questão, mas de índole pessoal:

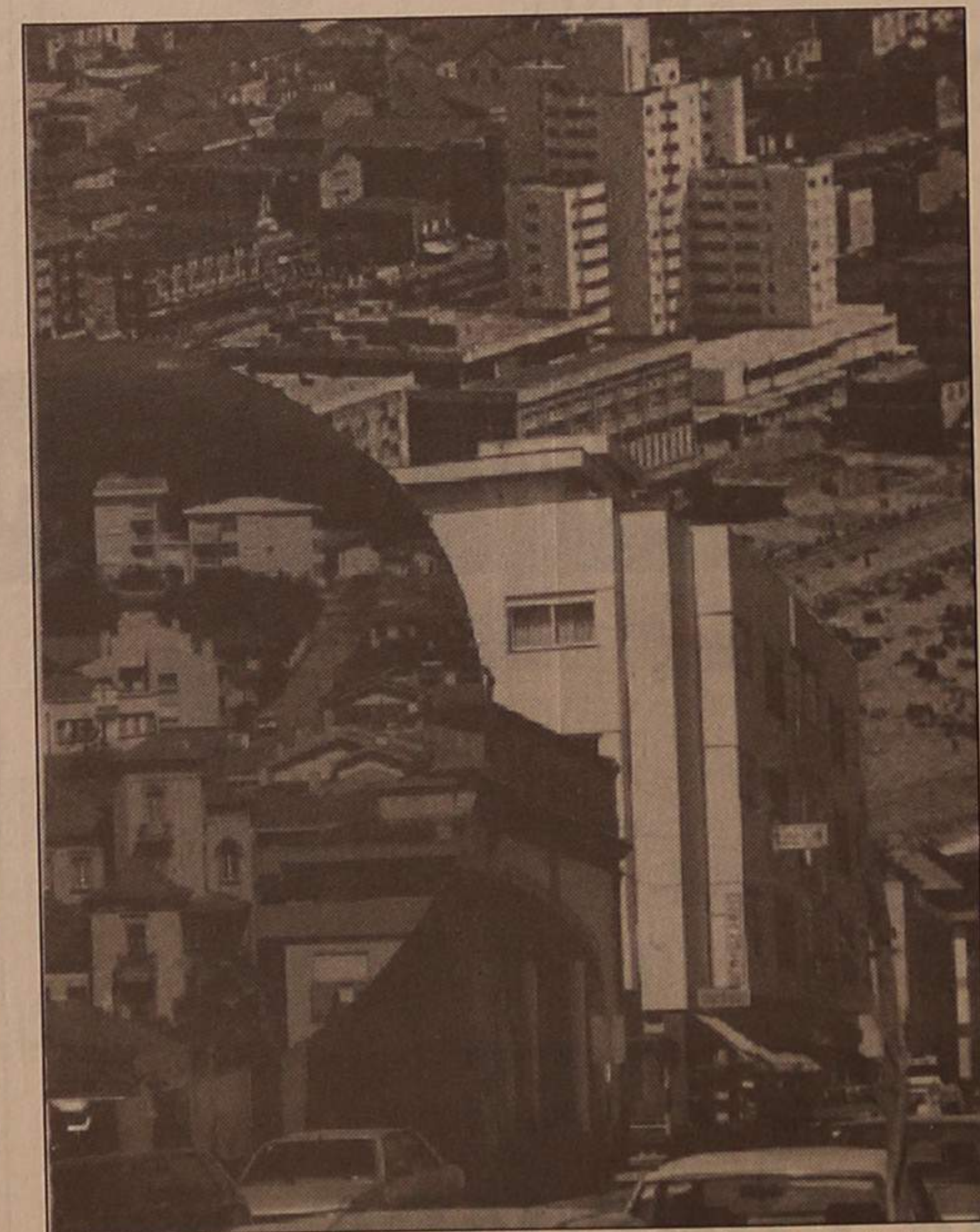

Segundo o presidente, turismo e comércio são as principais actividades de Espinho.

Considera que está a ter como presidente da Câmara de Espinho um desempenho suficiente para satisfazer as suas próprias exigências?

Respondeu Romeu Vitó que "me candidatei ao cargo que exerço com o objectivo final de contribuir para a melhoria da qualidade de vida do povo da minha terra. Esforçar-me-ei, hoje e amanhã para atingir esse objectivo, mesmo tendo em conta que presido a um órgão colegial pluripartidário com maioria relativa, no qual, portanto, o resultado final há-de ser a resultante dos consensos que me for possível gerar".

Não substituir o valor dos adversários

Foi-lhe, ainda perguntado se esse desempenho vinca também as diferenças dos sociais-democratas. O presidente respondeu:

"Julgo que efectivamente, nós Sociais-Democratas, que sempre desejamos viver em comunidade, numa democracia plena, nunca subestimando o valor dos adversários políticos, tentamos com a nossa muito peculiar maneira de agir que os consensos sejam sempre com fins primários a alcançar. Devemos estar, no entanto, sempre atentos às facções da oposição para que nós as possamos desmascarar caso as suas intenções sejam desestabilizantes e prejudiciais para os interesses de Espinho e, por vezes, o que ainda é mais grave, servindo-se da política para promoções pessoais e parti-

dárias lesando e relegando para plano secundário os interesses locais."

Saneamento básico e água domiciliária

Quis saber o "Povo Livre" se até ao final do mandato de Romeu Vitó, qual vai ser a sua principal realização?

Resposta:

"Dentro do período da vigência do meu mandato, vou tentar iniciar as obras que me propus realizar e dar seguimento a outras já em fase de acabamento. Haverá, no entanto, algumas com mais prioridade do que outras.

Dentro deste espírito, vamos dotar a totalidade do nosso concelho com as infra-estruturas de saneamento básico e água domiciliária bem como minimizar as careências de habitações sociais e, finalmente desenvolver com fortes estruturas de qualidade o nosso turismo local, para que o seu reconhecimento a nível nacional e estrangeiro seja uma realidade efectiva, no menor espaço de tempo possível".

OS FIÉIS APOIANTES

Finalmente, uma pergunta de natureza partidária: "nessa altura haverá em Espinho mais sociais-democratas?"

Afirmou o entrevistado:

"Se a população local quiser (e julgo ser esse mesmo o seu dever) seguir, atentamente, o desenvolvimento progressivo e contínuo do nosso concelho de Espinho e verificar que não foi defraudada na sua opção de voto, julgo, efectivamente, que a família Social Democrata irá ter um período propício para a entrada de novos militantes locais do Partido Social Democrata. Quero, no entanto, e antes de finalizar este nosso simpático diálogo expressar, aqui, a minha opinião muito sincera de como penso da diferença existente entre militantes e apoiantes devotos da nossa causa política - o nosso PSD.

Julgo, efectivamente, que há bons militantes, que vêem no serviço comunitário e partidário como que uma devoção sagrada a cumprir. Não podemos, porém, nunca esquecer que, por maneira de ser muito pessoal, não estão filiados no nosso partido mas são fiéis apoiantes da causa Social Democrata e sempre estão presentes com o seu apoio incondicional, expresso no seu voto, sincero e leal à Social Democracia de Portugal."

Nota: Título e subtítulos são da responsabilidade de "Defesa de Espinho".

RESTAURANTE • MARISQUEIRA • CHURRASCARIA

Gojo

DESEJA
UM BOM ANO NOVO

O PRESTÍGIO NÃO SE COMPRA, CONQUISTA-SE

CARO AMIGO CLIENTE, A RAZÃO DO RESTAURANTE
Gojo EXISTIR, É PARA O BEM SERVIR.

RUA 23, N.º 94 • TELEFONE 720254
— 4500 ESPINHO —

Santa Casa da Misericórdia de Espinho

1991: ANO DE TODOS OS PROJECTOS

Um ano passou desde que o Dr. Amadeu José Morais tomou posse no cargo de Provedor da Santa Casa da Misericórdia de Espinho, sucedendo a seu pai, o Dr. Amadeu Morais.

O que mudou desde então, o que foi proposto e cumprido, ou não, revelou-nos aquele advogado, de 41 anos, numa entrevista em que traça o percurso programado para mais um ano que começa naquela instituição de solidariedade social fundada em 1917.

Entrevista com Amadeu Morais

Defesa de Espinho - Após um ano no cargo de Provedor da Santa Casa da Misericórdia de Espinho, como foi marcado esse período?

Dr. Amadeu José Morais - No ano que passou, a Misericórdia foi marcada por duas coisas extremamente importantes. Em primeiro lugar, o lançamento efectivo do serviço de apoio domiciliário. Tinha sido uma meta que a Mesa Administrativa se tinha proposto e que arrancou, a título experimental, no início de Dezembro do ano passado, e a título efectivo e definitivo, no início deste ano.

O serviço de apoio domiciliário veio dar respostas a situações que são possíveis de contemplar sem exigir os encargos e os meios onerosos que o Lar comporta e impõe. O Lar é para internamentos, exige uma estrutura pesada e muito cara. Haveria e há soluções a que é possível dar resposta através de uma máquina muito mais leve e até mais barata. Há pessoas que preferem ficar em suas casas mas que não são já capazes de responder às suas necessidades mais elementares, desde lavar roupa, fazer a limpeza da

casa, tratar da sua higiene pessoal ou confeccionar as suas refeições. Portanto, o serviço de apoio domiciliário destina-se a este tipo de pessoas. Sob o ponto de vista social, esta situação é preferível ao internamento, que retira as pessoas do seu meio-ambiente.

DE - Esse serviço de apoio domiciliário é realizado por quem?

A.J.M. - Esse apoio é dado por funcionários da Misericórdia. Existe uma carinhosa que faz o percurso, no mínimo, duas vezes por dia às pessoas que estão a ser apoiadas.

O apoio domiciliário está vocacionado para fazer a limpeza da casa, a lavagem de roupas, de tratar da higiene pessoal dos utentes e o fornecimento da refeições. Há pessoas que estão a usufruir de todas estas vantagens porque precisam delas, há outras que usufruem só de algumas. A roupa é levada para o Lar da Misericórdia, onde é lavada; as refeições são confeccionadas na cozinha do Lar e transportadas para casa dos utentes.

Por outro lado, tem outra vantagem que, na prática, não tem sido muito grande devido a uma evidência dos dias de hoje: a falta de solidariedade humana. É evidente que o apoio domiciliário será mais eficaz quanto maior for a solidariedade dos familiares, porque os funcionários da Misericórdia, depois de terem feito o seu trabalho, vão-se embora. Mas há pessoas que ficam o resto do dia sozinhos. Por isso, temos procurado sensibilizar os vizinhos e familiares que há que dar um certo apoio. A Misericórdia tem os meios mas o apoio humano, não pode prestá-lo a todo o momento, pois tem

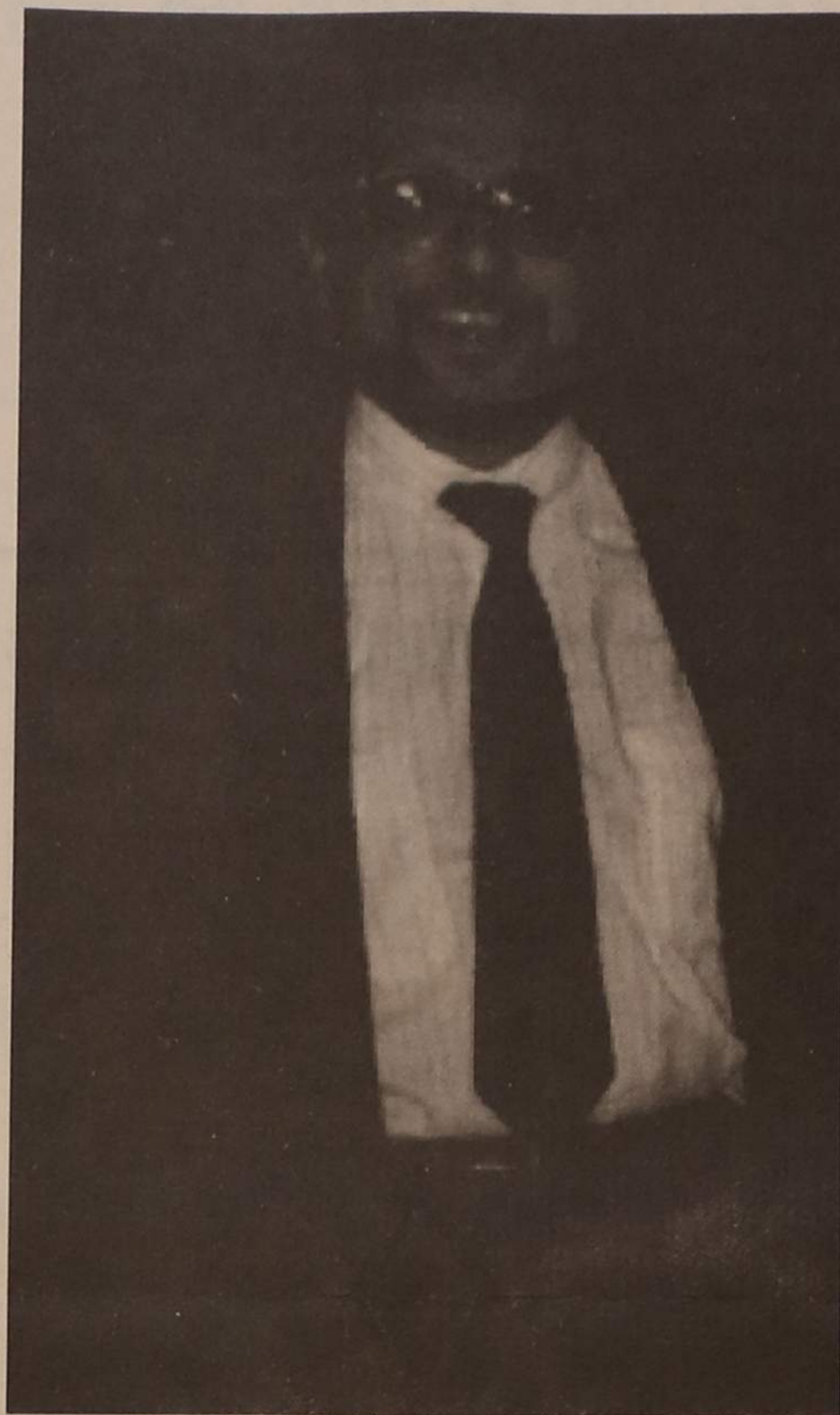

outros casos para atender. Se não houver outra alternativa, é evidente que são as nossas funcionárias quem dão a refeição. Mas isso fá-las perder tempo e diminui o número de pessoas que podem ser apoiadas, porque a hora do almoço tem um limite.

O ideal será que a Misericórdia deixe as refeições e os vizinhos arranjam um esquema de, entre si, alternarem e ajudarem a dar a refeição. Como a Misericórdia não tem serviço à hora do jantar, deverá haver uma solidariedade no sentido de colaborarem. No entanto, a receptividade tem

sido pouca.

Como só temos uma brigada a funcionar, não conseguimos dar apoio domiciliário a mais de 20 pessoas. Neste momento estamos no limite.

Outro facto importante que ocorreu durante o ano de 90 foi a conclusão da obra da Rua 14. A obra foi entregue há poucos dias, está a funcionar com uma exposição de pintura. A sua utilização ainda é precária mas, para já, o que é importante é que ela acabou. Dali, pensamos arrendar os dois últimos pisos - a Misericórdia tem uma despesa enorme e precisa de acautelar essas receitas. No último piso funciona a Rádio Globo Azul, no penúltimo, escritórios. Nas instalações reservadas à Misericórdia, um lar que será, na nossa perspectiva, um ponto de convívio dos Irmãos (associados) da Misericórdia. O Lar está situado longe do centro, o que dificulta a deslocação de pessoas com uma certa idade. Na cave há um salão, polivalente, cuja utilização está prevista pela Galeria Múltiplo para realizar exposições. No entanto, o espaço está permanentemente disponível para a Misericórdia realizar exposições de todo o género, assembleias gerais, etc.. Enfim, é um espaço que a Misericórdia quer reservar para si; não vai abdicar dele.

No primeiro andar vamos instalar um posto de enfermagem. A Misericórdia tem necessidade de prestar serviços a Irmãos que não precisam dos que são actualmente prestados.

O posto de enfermagem servirá para tratamentos, injecções, curativos, etc.. E deverá estar a funcionar no início do próximo ano.

DE - Outra das linhas de actuação que indicou, aquando da sua tomada de posse, era concluir as obras de ampliação do Lar de Pedregais. Em que

fase está essa obra?

A.J.M. - Pensávamos que durante este ano de 1990 iniciáramos essa obra. Não foi possível por razões que têm a ver com a elaboração do projecto que está, neste momento, em fase de ultimção por parte do arquitecto José Veiga de Macedo que tem prestado, como o arquitecto Rui Lacerda, os seus serviços de forma inteiramente graciosa. Assim sendo, não nos sentimos com autoridade para pressionar e apressar a conclusão do projecto.

A ampliação do Lar visa, sobretudo, criar um serviço que dê respostas a situações cada vez mais frequentes e que o Lar não está vocacionado para prestar, que são os acamados profundos.

O Lar foi preparado e pensado para abranger pessoas que podem ainda fazer a sua vida praticamente normal. Ora, o que nós temos constatado é que há um outro tipo de situações, de natureza diferente, e que exigem respostas também de natureza diferente, que é a dos acamados profundos - pessoas que estão inconscientes e que exigem tratamentos, designadamente, de enfermagem permanente, que não temos. Para isso, na ampliação do Lar está previsto um serviço exclusivamente destinado aos acamados profundos.

Tem havido e há divergências no sentido de saber a quem cabe dar resposta a este tipo de situações, se à Segurança Social, se à Saúde, pois é um problema que interfere em ambas as áreas. A Misericórdia é uma instituição de solidariedade social e, neste momento, não está vocacionada para prestar serviços de saúde. Mas, porque existe esta lacuna, e porque nós a

ESCOLA DE CONDUÇÃO ESPECIAL COSTA VERDE

Cartas de: LIGEIOS - PESADOS - MOTOS (Amador e Profissional)
PESADOS DE PASSAGEIROS - (Serviço Público)

Trata de toda a documentação junto das Direcções de Viação de Lisboa, Porto, Coimbra e Conservatórias do Registo Automóvel.

— RUA 16, N.º 1139 — TELEF. 724010 — ESPINHO —

COSTA VERDE

ESCOLA DE CONDUÇÃO ESPECIAL SANJOANENSE

Av. da Liberdade, 615-1.º — Telefone 28161 — S. JOÃO DA MADEIRA

ESCOLA DE CONDUÇÃO IMPÉRIO

Rua Nova do Tronco, 729 — Telefones 821021-821046 — 4200 PORTO

Lemos & Irmão, Lda.

AUTOMÓVEIS • CAMIONS • TRACTORES

Telefones 23456/7/8 — Telex 53441 Lemos P — 3501 VISEU CODEX

sentimos - até porque há pessoas internadas no Lar que acabam por lá acamar e nós não as mandamos, por isso, embora - temos mantido essas situações.

É para isso que se vai destinar a ampliação, além de ser aproveitada também para ampliação de serviços já existentes.

DE - A Misericórdia de Espinho tem uma situação estável?

A.J.M. - A Misericórdia de Espinho é relativamente recente e não é rica. Sabemos que, por esse país fora, há Misericórdias com patrimónios valiosos.

Não é o caso de Espinho, o que significa que seria preciso um grande esforço

financeiro para aguentar esta situação se não houvesse contribuições de entidades oficiais e não oficiais.

Há um protocolo assinado com o Centro Regional de Segurança Social de Aveiro que a nós dá uma contribuição em função do número de pessoas que apoiamos. Temos tido também um apoio importante da Solverde, apoio que foi decisivo para a construção do Lar, que esperamos continue a existir, para esta fase de ampliação.

Neste momento, todas as nossas poupanças estão a ser encaminhadas nesse sentido, pois é uma obra que vai, seguramente, custar para cima de 250 a 300 mil contos. Nós não temos dinheiro para ela, vamos avançar e bater a todas as portas. Portanto,

quando pergunta se a Misericórdia tem uma vida estável, de facto, não tem grandes atribuições. Faz uma vida poupada, remediada, e a pensar nisto.

É evidente que as dores de cabeça vão começar quando as facturas surgirem. Neste momento, como as facturas não aparecem, e aquelas que aparecem decorrem do funcionamento normal das instalações e dos serviços de que dispomos, temos um orçamento equilibrado.

DE - Já não vivem de heranças, as Misericórdias?

A.J.M. - A de Espinho não as tem tido.

Salvo um ou outro caso, como recentemente, de algumas pessoas que estão internadas no Lar que vêm a falecer e legam alguns dos

seus bens à Misericórdia. Mas não dão grande rendimento. Isto, relativamente ao presente; no passado, o local onde foi construído o edifício da Rua 14 foi legado à Misericórdia por uma benfeitora.

Foi no edifício original que a Misericórdia funcionou durante o seu primeiro ano; demolimos o prédio e construímos o novo edifício.

Mas, no tempo presente, não é daí que têm vindo as grandes fontes de financiamento da Misericórdia.

DE - A quantas pessoas a Misericórdia dá apoio, actualmente?

A.J.M. - No Lar, temos entre 90 a 100 pessoas internadas; damos apoio domiciliário a 20; a mais alguns (não lhe posso garantir o

número, porque é muito variável) que usufruem do Centro de Dia, um serviço que se traduz no seguinte: de manhã o autocarro, "apanha-as"; vão para o Lar e ali passam o dia; à noite, o autocarro leva-as a casa.

DE - Já falámos do passado e do presente. Que projectos, para o futuro?

A.J.M. - Já falei no da ampliação do Lar, que é, indiscutivelmente, o mais importante. Um outro projecto, que vamos lançar já no início do ano, e que pode ter desenvolvimentos curiosos, é a atenção às crianças. Vamos lançar-nos na gestão de um Centro ATL (Actividades de Tempos Livres) para crianças da escola situada frente ao Lar, a do Bairro de Anta, com proble-

mas sociais enormes e onde há, de facto, necessidade de ocupação dos tempos livres daquelas crianças.

Os pais estão ausentes durante o dia e as crianças ficam praticamente abandonadas; não têm o que fazer, quem as oriente e controle, por isso vamos instalar esse Centro de Actividades de Tempos Livres.

Há ainda outra ideia, que poderá ir por diante ou não, a de a Misericórdia assumir a gestão do infantário junto ao hospital.

Tem havido contactos do Centro Regional de Segurança Social de Aveiro no sentido de saber se a Misericórdia está interessada.

Achamos que é possível que isso se desenvolva durante o ano de 1991. R.S.



**COZINHAS
SALAS DE BANHO
TEMOS A SOLUÇÃO
MONTAGEM E ORÇAMENTOS
GRÁTIS**

QUALIDADE TÉCNICA DESENHO

VISITE A N/ EXPOSIÇÃO

ABERTOS COM HORÁRIO DE NATAL

RUA 32, 583 (junto aos Correios novos)
Telef. 727700 - 4500 Espinho

BENJAMIM JESUS DE PINHO

CORTINADOS



TUDO PARA CORTINADOS E REPOSTEIROS

GALÕES, FITAS DE FRANZIR - SANEFAS
REPOSTEIROS - VARÕES - CALHAS -
COLCHAS - VARÕES - TAPETES E CORTI-
NADOS PARA WC

CONFECÇÃO E COLOCAÇÃO DE CORTINADOS

ORÇAMENTOS GRÁTIS

Avenida 24, n.º 285 — Telefone, 723492

4500 ESPINHO

PRODUTOR — ABASTECEDOR
E COMÉRCIO GERAL
DE AVICULTURA



Salsicharia LAFÕES

de MANUEL CORREIA ALMEIDA

Estabelecimento:

Rua 22 n.º 483
Telefone, 720716

Residência:

Rua do Buel, 190-1.º Dt.º
Canelas - V. N. de Gaia
4405 VALADARES

INDÚSTRIAS JOAQUIM FRANCISCO DO COUTO & FILHOS, S.A.

FÁBRICAS DE PAPEL, CARTÃO, SACOS DE PAPEL
ARTIGOS DE CORTIÇA
E FORMULÁRIOS EM CONTÍNUO

FÁBRICA DE PAPEL DA AZENHA

TELEFS.: SEDE — 7647007 — SANDIM 7650087 8 9 160
TELEGRAMAS: COUTOS — TELEX 25381 COUTEX P

SEDE: S. PAIO DE OLEIROS — 4535 FEIRA NORTE



**Forno
de
Espinho**

ESPECIALIDADES EM:

PÃO D'ÁGUA, PAÕ TIGRE, PÃO HOLANDÊS, PÃO CENTEIO
TRANÇA DE CARNES COM CHAMPIGNONS
BOLA DE CARNES COM QUEIJO MOZARELA
PIZZAS E SALGADINHOS

PROVE PÃO DE UVAS COM NOZES
PÃO-DE-LÓ D. MARIA

BOLO-REI DO FORNO - A DIFERENÇA

FABRICAMOS QUALIDADE

PADARIA

E

CONFETARIA

RUA 19, N.º 1278 · TELEFONE 725338
— 4500 ESPINHO —

DA SEGURANÇA SOCIAL EM 1990 TRÊS INSTITUIÇÕES ESPINHENSES RECEBERAM MAIS DE 84 MIL CONTOS

O Centro Social de Paramos, Patronato da Divina Pre-

vidência, 23.506 contos, ao Patronato da Divina Providência, 31.425

29.252 contos.

Os apoios financeiros con-

CONCELHO	INSTITUIÇÃO	VALÊNCIAS	N.º Utentes	Apoio Financeiro (Em contos)	
				1989	1990 *
ESPINHO	— Centro Social de Paramos	Creche/Jardim A.T.L.	115	13 623	20 289
		Apelo Domiciliário	65	2 243	3 217
			15	—	—
	— Patronato Divina Providência - Jardim de Infância COSTA VERDE	Creche / Jardim A.T.L.	119	11 510	28 621
			60	1 794	2 804
	— St.ª Casa da Misericórdia de ESPINHO	Lar de idosos	90	17 528	24 284
Centro de Dia		30	1 717	2 779	
Apelo Domiciliário		15	415	2 189	
TOTAL			48 930	84 183	

vidência (Jardim de Infância Costa Verde) e Santa Casa da Misericórdia de Espinho, foram contemplados com um apoio financeiro, proveniente da Segurança Social, num total de 84.183 contos.

Ao Centro Social de Paramos coube uma quantia de

contos e à Santa Casa da Misericórdia de Espinho, cedidos pela Segurança Social às Instituições Particulares de

SIMON, S. A.

COMPRA E VENDA DE PROPRIEDADES

RUA 28, N.º 574 — TELEF. 725454 — 4500 ESPINHO

PARA COMPRAR BOM CAFÉ

Casa ALVES RIBEIRO

TORREFACTOR DE CAFÉ

ESTABELECIMENTO DE VENDA AO PÚBLICO

RUA 19, N.º 294 ☆ ESPINHO

CONNOSCO A SUA CAMPANHA PUBLICITÁRIA RESULTA

SOMOS

EMPES
EMPRESA DE PUBLICIDADE DE ESPINHO

APARTADO 35
4501 ESPINHO CODEX



GOLE — AUTO

ANTÓNIO H. SANTOS, LDA.



COMPRE O SEU FORD EM ESPINHO
TODA A GAMA AO SEU DISPOR

CONSULTA O NOSSO STAND DE VENDAS

Rua do Golfe — 4500 ESPINHO — Telef. 72 53 86

Assistência Técnica Oficial



CAFÉ SOUSA

☎ 727253

Manuel Pereira de Sousa

Rua 19 N.º 1946 - ANTA

4500 ESPINHO

Solidariedade Social do Concelho de Espinho relativos aos anos de 1989 e 1990 estão representados no mapa.

ESTÁGIO EM FRANÇA

A Associação Francesa para o desenvolvimento dos intercâmbios internacionais de responsáveis de jovens e trabalhadores sociais - CIF - France, vai organizar um programa de 10 semanas.

A Associação pretende com esta iniciativa dar aos participantes uma visão de conjunto do trabalho social em França e transmitir ao grupo as modalidades do trabalho social no seu país.

O estágio realizar-se-á em França de 29 de Abril a seis de Julho de 1991.

Mais informações e fichas de candidatura podem ser obtidas nos Serviços Regionais do Instituto da Juventude de Aveiro.



- JANTAR CONCERTO E ESPECTACULO
- BOITE COM ESPECTACULO
- SALAS DE JOGO, BANCADO, SLOTS e BINGO ao nivel das melhores da Europa
- CINEMA e CAFETERIA



CASINO SOLVERDE ESPINHO

- GALERIA DE ARTE -
EXPOSIÇÕES DE ARTES PERMANENTES

Esposa BELA

NOIVAS
ACOMPANHANTES
COMUNHÕES
LINGERIE
PRÉ-MAMÁ

• ENXOVAIS PARA NOIVA E COMUNHÕES

RUA 12, N.º 589 - TELEFONE 724203
4500 ESPINHO

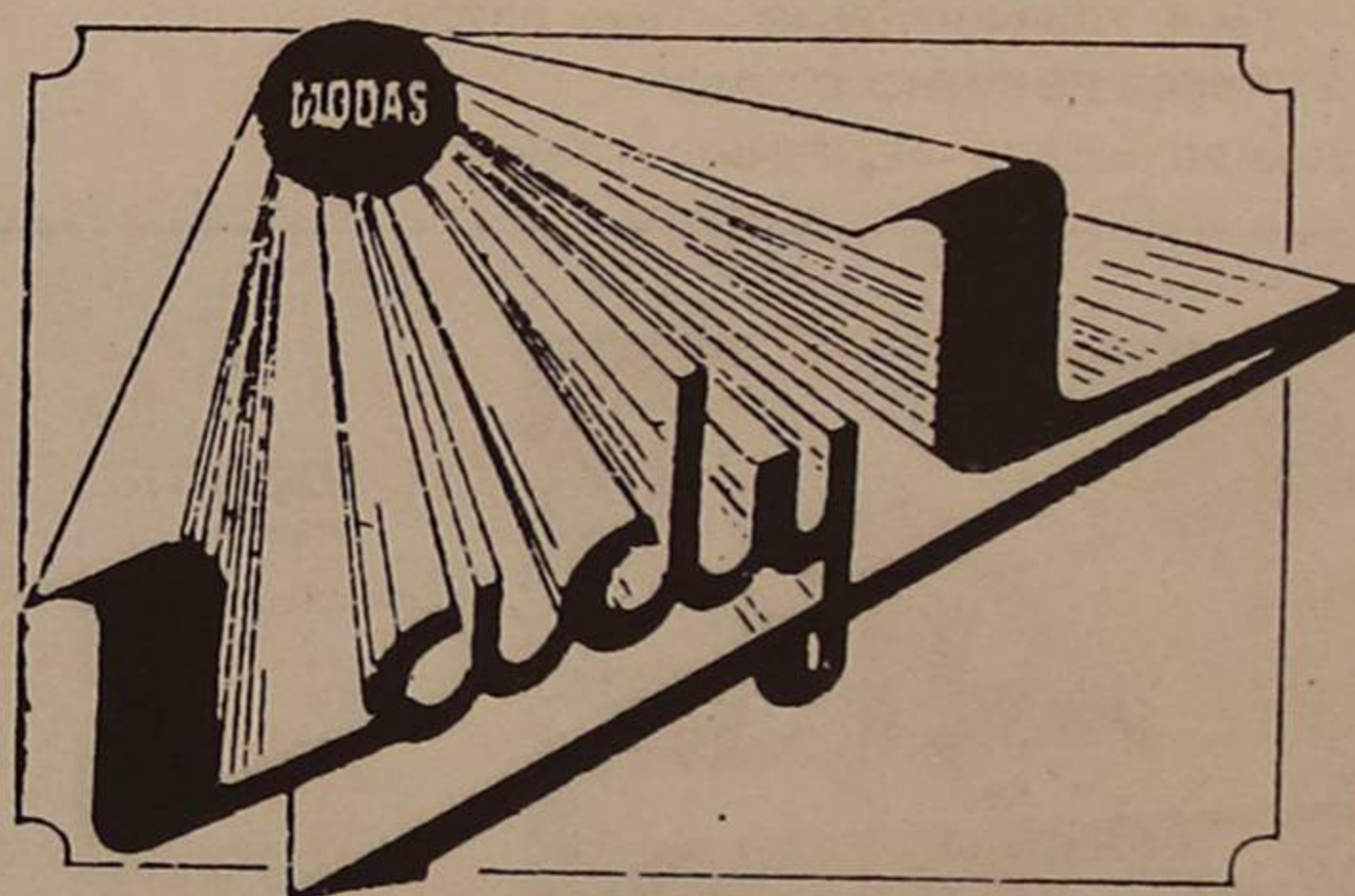

COLECCÃO PRÓPRIA DE VESTIDOS DE NOIVA E COMUNHÃO

ALTA MODA NACIONAL E ESTRANGEIRA

FATOS PARA NOIVO

M. Luiza Henriques, Limitada

ONDE PODERÁ VESTIR DIFERENTE

RUA 19, N.º 318 - TELEFONE 724203 - 4500 ESPINHO

PODE SER ÚTIL

FARMÁCIAS DE SERVIÇO

Cidade

Turno B - quinta-feira, Santos, Rua 19, n.º 263; sexta-feira, Paiva, Rua 19, n.º 319; sábado, Higiene, Rua 19, n.º 293; domingo, Grande Farmácia, Rua 62, n.º 457; segunda-feira, Teixeira, Centro Comercial Solverde/1, Avenida 8; terça-feira, Santos,

Rua 19, n.º 263; quinta-feira, Paiva, Rua 16, n.º 319.

Freguesias

Anta - «Farmácia de Anta», Estrada de Anta, telef. 721109 Paramos «Machado», estrada 109, telef. 726388 Silvalde «Conceição Barreiros», telef. 720278.

TELEFONES UTEIS

Cidade

Câmara Municipal, 720020 e 721800, Junta de Espinho, 724418, Registo Civil, 720599, Tribunal Judicial, 722351, Correios, 720335, Bombeiros Volun-

tários de Espinho, 720005, Bombeiros Voluntários Espinhenses, 720042, Hospital, 720327 e 721141, Polícia de Segurança Pública, 720038, Guarda Nacional Republicana, 720035, Rádio-Táxis Costa Verde, 720118, Rádio-Táxis Unidos, 722232, Táxis do Largo da Graciosa, 720010, Táxis do Largo José Salvador, 723167, Repartição de Finanças, 720750, Jornal «Defesa de Espinho» e Agência de Publicidade «Empres», 721525, Centro de Saúde, 721167, Extensão de Saúde da Rua 31, 720664.

TÁXI ALTOS CÉUS - 726295.

Freguesias

Anta - Junta de Freguesia, 726453, Extensão de Saúde, 725810, Paróquia, 720315.

Paramos - Junta de Freguesia, 722710, Paróquia, 722059, Centro Social, 722005.

Guetim - Junta de Freguesia, 724226, Paróquia, 723478.

Silvalde - Junta de Freguesia, 724017, Paróquia, 722026, Unidade de Saúde de Silvadiño, 723642, Unidade de Saúde da Marinha, 723101.

TRANSPORTES

Comboios

Para Aveiro (transvias) - 5,27 (não se efectua aos sábados, domingos e feriados oficiais) *6,29 (não se efectua aos domingos e feriados oficiais) *7,15 *8,15 *9,34 *11,02 *11,52 *12,41 *13,15 (não se efectua aos sábados, domingos e feriados oficiais) *14,08 *15,31 *15,40 *17,15

*17,58 *18,14 (não há aos sábados) *18,43 *19,27 *20,02 (não se efectua aos sábados, domingo e feriados) *20,25 *21,34 *22,35 *1,09.

Para o Porto (transvias) - 5,46 * 6,51 * 7,28, 7,39 e 8,10 (não se efectua aos domingos e feriados oficiais) *8,47 (não se efectua aos sábados, domingos e feriados oficiais) *9,35 *11,13 *12,10 (mão se efectua aos sábados, domingos e feriados oficiais) *13,00 *13,19 *14,54 *16,47 *18,01 *18,41 *18,56 (não há aos sábados)

*19,55 *20,44 (não se efectua aos sábados, domingos e feriados oficiais) *21,31 (não há aos sábados) *22,15.

Urbanos

Graciosa-Anta-Graciosa -7,35 a) * 9,30 * 12,35 a) * 14,10 * 16,00 a) * 17,35 * 18,35 19,40.

Graciosa-Silvalde-Graciosa -7,05 a) * 9,00 * 12,35 a) * 13,40 * 15,30 a) * 17,05 * 18,05 * 19,10 * 20,10.

a) Não se efectua aos domingos e feriados.

CAMBIOS

CHEQUES	Compra	Venda
Dólar (EUA)	131\$44,700	131\$97,300
Marco (Alem.)	88\$37,900	88\$73,300
Franco (Fr.)	25\$95,800	26\$06,200
Libra (Ingl.)	254\$01,100	255\$02,900
Peseta (Esp.)	1\$38,050	1\$38,610
ECU (CEE)	181\$08,700	181\$81,300
Lira (Itália)	\$11,700	\$11,746
Florim (Hol.)	78\$35,300	78\$66,700
Franco (Bélg.)	4\$27,140	4\$28,860
Franco (Suíça)	103\$29,300	103\$70,700
Iene (Japão)	\$98,802	\$99,188
Coroa (Suécia)	23\$45,300	23\$54,700
Coroa (Nor.)	22\$50,500	22\$59,500
Coroa (Dinam.)	22\$85,900	22\$95,100
Libra (Irl.)	234\$95,900	235\$90,100
Dracma (Grécia)	\$84,600	\$84,940
Dólar (Canadá)	113\$49,300	113\$94,700
Xelim (Austria)	12\$56,500	12\$61,500
Markka (Finl.)	36\$52,700	36\$67,300
Rand (Áfr. Sul)	52\$04,600	52\$25,400
Dólar (Austrál.)	100\$91,800	101\$32,200
Pataca (Macau)	16\$35,700	16\$42,3000

NOTAS E MOEDAS	Compra	Venda
Áfr. Sul (Rand)	46\$00000	52\$0000
Alem. Oc. (Marco)	87\$70000	88\$8000
Austria (Xelim)	12\$45000	12\$6500
Bélg. (Franco)	4\$07000	4\$3000
Bras. (Cruzado) (a)		
Canadá (Dólar)	112\$60000	114\$6000
Dinam. (Coroa)	22\$70000	23\$2000
Esp. (Peseta)	1\$36,70	1\$39,2
EUA (Dólar)	130\$40000	133\$9000
Finl. (Markka)	36\$20000	36\$8000
França (Franco)	25\$75000	26\$3000
Hol. (Florim)	77\$75000	78\$7500
Irlanda (Libra)	233\$30000	236\$7000
Itália (Lira)	\$10,70	\$12,1
Japão (Iene)	\$94,50	\$95,0
Nor. (Coroa)	22\$35000	22\$7500
R. Unido (Libra)	251\$80000	255\$2000
Suécia (Coroa)	23\$25000	23\$7000
Suíça (Franco)	102\$30000	102\$6000
Ven. (Bolívar)	2\$10000	2\$9000

CLÍNICA DE MEDICINA DENTÁRIA DE ESPINHO

DR. ILÍDIO D'OLIVEIRA SANTOS

MÉDICO DENTISTA

Acordo com as Entidades: ACASA; CGD; ADSE

Rua 16 (esquina Rua 19), n.º 545-1.º Dt.ªA
Telef. 722931 ESPINHO



DIVISÓRIAS · TECTOS FALSOS

CANTONEIRA · CARGA PESADA

TECTOS E DIVISÓRIAS

PLADUR

João Carlos Bigail, Lda.

Rua da Fonte - Silvalde

Apartado 509 - 4506 Espinho Codex

Telefones 720918 · 728731

Charlot

PASTELARIA - CONFEITARIA



- FABRICO PRÓPRIO DA MELHOR QUALIDADE
- O MELHOR BOLO-REI DE ESPINHO
- PÃO-DE-LÓ DE OVAR
- SALÃO DE CHÁ - CAFÉ

- AMBIENTE REQUINTADO -

Rua 23, n.º 774 (junto à Feira)

Telefone 721048 · 4500 ESPINHO

Deseja a todos os seus clientes e amigos

PRÓSPERO ANO NOVO

PEREIRA & VIEIRA, LDA.

Especialidade em reparações de Automóveis, serviço de Chapeiro, Pintura, Mecânica e Electricista, rectificações de Motores, Bobinagem de Dínamos, etc..

SOLDADURAS A AUTOGÉNEO E ELECTROGÉNEO

PRONTO SOCORRO PERMANENTE

RUA 14 N.º 1227 - TELEF. 721814

4 5 0 0 ESPINHO

CLÍNICA DE MEDICINA DENTÁRIA, ESTOMATOLOGIA CIRURGIA ESTÉTICA E MAXILO-FACIAL

Acordos com: A CASA, ADSE, CGD, EDP, SAMS, SAD, PHILIPS e RABOR

- DR. JORGE PACHECO - Médico Dentista
- DR.ª EVA PACHECO - Médica Int. Estomatologista
- DR. HORÁCIO MONTEIRO DA COSTA - Médico especialista, Cirurgia estética, máxilo-facial e Ortognática
- ORTOPANTOMOGRAFIA e TELERRADIOGRAFIA
- DR. M. GIESTEIRA DE ALMEIDA
Médico Especialista de Ovidos, Nariz e Garganta, Otorrinolaringologista
- DR. LUÍS AGRELOS Médico especialista em doenças dos olhos
- DR. JOÃO RODRIGUES CARVALHO
Médico Especialista do Aparelho Digestivo, Fígado Pâncreas e Endoscopia Digestiva

Rua 8, n.º 381-1.º - 4500 ESPINHO - ☎ 722718

Damião & C.a, L.da

Rua 62, N.º 87 - Telef. 723449/722642 - Telex 23728

Ap. 217 4503 ESPINHO CODEX

ESCRITÓRIO - Rua 20, n.º 879 - ESPINHO - Telef. 723524

MITSUBISHI
INDUSTRIAL SEWING MACHINES

MAQUINAS DE COSTURA INDUSTRIAIS

SIRUBA

MAQUINAS DE CORTE E COSE

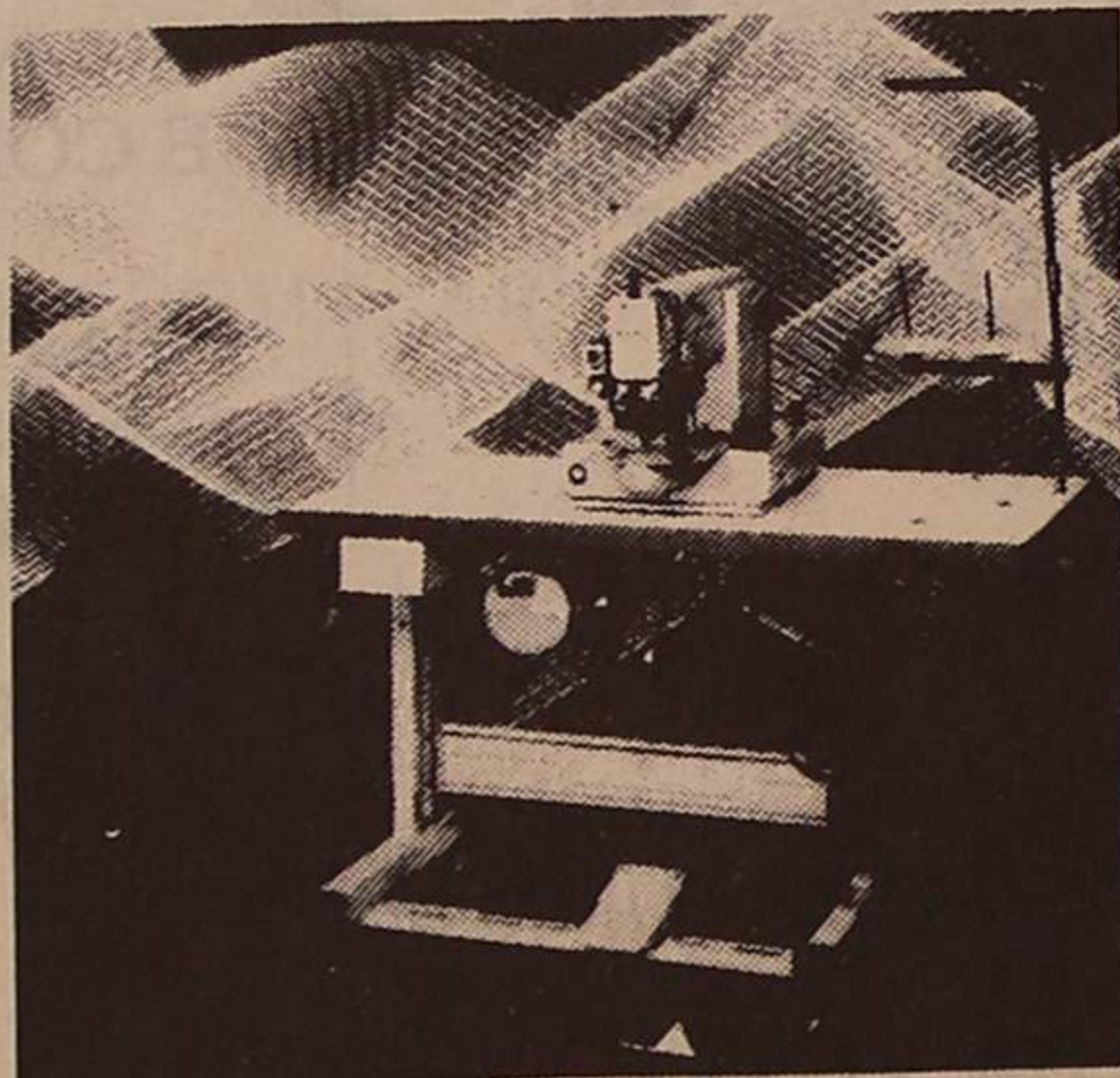

suprena
MITSUBISHI

TESOURAS ELÉCTRICAS

RENOWN

MAQUINAS DE ELÁSTICOS E PONTO DE CADEIA



MAQUINAS E PRENSAS DE VAPOR

O FUTURO DA CONFECCÃO ESTÁ EM NOSSAS MÃOS

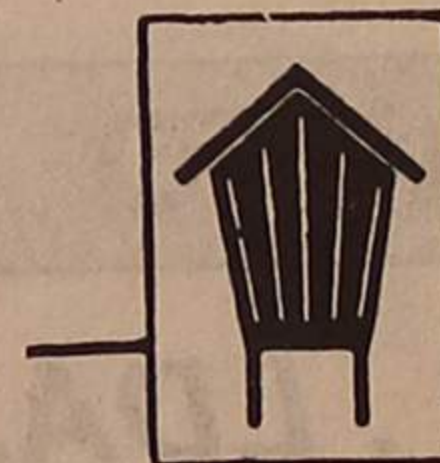

CELEIRO

SUPERMERCADO

JOÃO RIBEIRO & RIBEIROS, LDA.

SUPERMERCADO: Rua 23, n.º 229

ARMAZÉM: Rua 20, n.º 343

ESCRITÓRIO: Rua 23, n.º 231

TORREFACÇÃO: Rua 26, n.º 324



— TELEFONE 720646 — ESPINHO —

Em dia de aniversário natalício

COMENDADOR MANUEL VIOLAS - OS "PARABÉNS" DE MUITOS

O aniversário natalício do Comendador Manuel de Oliveira Violas foi comemorado este ano, no Casino Solverde, durante um almoço que reuniu cerca de duzentos trabalhadores da Corfi e da Cotesi, que ele fundou e administra.

À festa, realizada na passada quarta-feira, asso-

genros, Eng.º Edgar Ferreira e Edmundo Sá; a nora, D. Maria Helena Couto Violas; os netos, dr. Pedro Violas e Sá, Tiago Violas Ferreira e Manuel Alexandre Couto Violas.

Todos os familiares ocuparam a mesa de honra ao lado do Comendador Manuel Violas, assim como os admi-

Cotesi.

Foi uma festa simples, sem discursos, cujo objectivo principal foi a confraternização no dia em que comemorava mais um aniversário natalício do fundador de duas grandes empresas/concelhias.

Foi ainda aproveitada a circunstância para se distin-



António Sousa (Corfi) outro dos distinguidos

ciaram-se, ainda, todos os familiares mais directos a esposa, D. Aninhas Soares Violas, os filhos, D. Otilia

nistradores da Solverde, Francisco Castro e José Luís e, ainda, o Dr. Armando Marques, Dr. Fernando Fer-

guir com valiosas prendas os trabalhadores da Cotesi e da Corfi que completaram 25 anos de presença efectiva



Joaquim Tomaz, o prémio de 25 anos de Solverde

Reportagem fotográfica
de LEVACOLOR (Porto)

Violas Ferreira, D. Rita Celeste Violas e Sá e Dr. Manuel Soares Violas; os

nandes, Dr. Amadeu Morais e Eng.º Noronha Soares, responsáveis da Corfi e da

nas mesmas.

Ao justificar em breves palavras a confraternização,



A mesa que presidiu ao almoço.

o Comendador Manuel Violas aludiu ao tempo de colaboração, dos distingui-

Cotesi e da Solverde.

Pelos 25 anos de serviço, foram distinguidos os seguin-

Tanto à entrada do aniversariante no restaurante do Casino Solverde, como



Participaram no almoço cerca de duzentas pessoas.

dos, dizendo que este ano eram poucos, mas que para o ano seriam bastantes mais. Agradeceu a presença de todos, com uma referência especial para os convidados. Aproveitou para desejar "um bom Nata!".

Ao aniversariante foram entregues flores da Corfi, da

tes colaboradores das três empresas:

Cotesi - Abílio da cunha Ribeiro, António Chilro, António Bessa, António Dias e Maria Alice Acácio.

Corfi - José Sousa e António Sousa.

Solverde - Joaquim Tomaz.

no momento em que foi partido o bolo de aniversário (em que participaram o avô e o neto mais novo, Manuel Alexandre Couto Violas), ouviram-se os "parabéns a Você", procedentes do palco do restaurante e através da ampliação sonora.



As flores (da Solverde) e o beijo do neto mais velho, hoje Dr. Pedro Violas e Sá.

Gabinete de Radiologia de Espinho

DR. J. NUNES DE MATOS
DR.ª MARIA DO CARMO VASCONCELOS
MÉDICOS ESPECIALISTAS - RAIOS X E ECOGRAFIA
Consultório: Rua 20 n.º 1436-r/c Dt.º — Telef. 721975
Horário: das 9 às 18h30



MUNICÍPIO DE ESPINHO

CÂMARA MUNICIPAL

EDITAL N.º 113/90

ROMEU ASSIS MARQUES VITÓ, PRESIDENTE DA CÂMARA MUNICIPAL DE ESPINHO:

Faz público que por deliberação desta Câmara de 11 de Dezembro em curso, foi decidido abrir concurso para a adjudicação da «Ocupação e Exploração de sete montras na passagem inferior ao caminho-de-ferro».

As condições para este concurso encontram-se patentes na Secretaria Municipal, todos os dias úteis, dentro das horas normais de expediente e as propostas terão de ser entregues até às 16.30 horas do dia 7 de Janeiro de 1991, em envelope fechado e lacrado e com a indicação do concurso a que se destinam, sendo abertas na primeira reunião desta Câmara Municipal que se seguir a esta data.

E para constar se passou este e outros de igual teor que vão ser afixados nos lugares do estilo e publicados nos Jornais Locais «Maré Viva», «Defesa de Espinho» e «Espinho Vareiro».

E eu, (Assinatura ilegível) Directora do Departamento de Administração Geral e Finanças, o subscrevi.

Espinho, 19 de Dezembro de 1990

O PRESIDENTE DA CÂMARA,
Romeu Assis Marques Vitó

VENDE-SE

DOIS LOTES PARA MORADIAS
NA URBANIZAÇÃO DE LUXO

EM ESPINHO

TELEFONE A PARTIR
DAS 20 HORAS
721413

«Defesa de Espinho» - 3065 - 1990/12/27

TRIBUNAL JUDICIAL DA COMARCA DE ESPINHO ANÚNCIO

TORNA-SE PÚBLICO, que no dia 8 DE JANEIRO DE 1991, PELAS 10 HORAS, no Tribunal Judicial desta Comarca de Espinho, nos autos de Carta Precatória para venda n.º 283/90 deste 1.º Juízo de Espinho, extraídos dos Autos de Execução de Sentença n.º 6805/A/89, vindos da 2.ª Secção do 4.º Juízo Cível do Porto, que o exequente Banco Português do Atlântico E.P., com sede à Praça D. João I, 28, 4000 Porto, move contra o executado EMANUEL FERREIRA QUINTAS HORTA BRIOSO, residente na Rua 28, n.º 1010, 4500 Espinho, hão-de ser postos em 1.ª praça para se arrematarem ao maior lanço oferecido, acima do valor indicado nos autos, diversos bens móveis em palhinha e bambu, um televisor de marca «Telefunken», um gira-discos marca «Sanyo» e respectivas colunas, penhorados no estabelecimento do executado.

É seu depositário Mário Manuel Araújo Teixeira, com domicílio profissional na Rua Júlio Dinis, n.º 599, 5.ª, Porto, a quem incumbe os deveres consignados no art.º 854.º do Cód. Proc. Civil.

ESPINHO, 90-12-05

O Juiz de Direito,
Francisco Augusto Soares de Matos Manso

A Escrivã-Adjunta,
Marta de Fátima Pequito Lourenço

FÁBRICA DE MÁRMORES
E GRANITOS DA TABUAÇA

VITORINO LOPES DA CRUZ,
SUCRS., LDA.

LUGAR DE ESPINHO - S. FÉLIX DA MARINHA
VILA NOVA DE GAIA
APARTADO 205 - 4503 ESPINHO CODEX
TELEFONE 720565



ANTÓNIO AUGUSTO ALVES DE OLIVEIRA

MISSA DO 14.º
ANIVERSÁRIO

Recordando esta data com profunda saudade, sua esposa e filhos mandam celebrar missa por sua alma, dia 30, domingo, na Igreja Paroquial de Silvalde.



Dr. ANTÓNIO TAVARES NOGUEIRA

MISSA
DO 3.º ANIVERSÁRIO
DO SEU FALECIMENTO

Sua família vem, por este ÚNICO MEIO, participar que será celebrada missa, por alma do seu ente querido no dia 31, segunda-feira, pelas 19 h., na Igreja Matriz de Espinho. Desde já agradece a todas as pessoas que possam comparecer.



«Defesa de Espinho» - 3065 - 1990/12/27

TRIBUNAL JUDICIAL DE VILA NOVA DE GAIA

ANÚNCIO

Pelo primeiro Juízo, 2.ª Secção do Tribunal Judicial de Vila Nova de Gaia, no processo 2414/A nos autos de execução de sentença que Francisco Teixeira Ferreira, residente na Rua das Regadas, 157- Grijó - Vila Nova de Gaia, move contra José Alves da Silva residente na Avenida Albergarias, Silvalde, Espinho, correm éditos de vinte dias, contados da última publicação deste, citando os credores desconhecidos do executado para os termos da execução e para no prazo de dez dias posteriores ao dos éditos, reclamarem querendo, o pagamento dos respectivos créditos, desde que gozem de garantia real sobre os bens penhorados.

Vila Nova de Gaia, 90/11/30

O Juiz de Direito,
António José Ferraz de Freitas Neto

A Escriturária Judicial,
Adélia Maria Alves Ribello

DOMINGOS & GOMES, LDA.

Revendedores da MOBIL OIL PORTUGUESA

* Têm o prazer de informar que passam o seu 3.º ANIVERSÁRIO, no dia 23 DE DEZEMBRO DE 1990, estando à disposição de todos os seus estimados clientes e amigos, no MODERNO POSTO MOBIL, na Rua 19, Anta-Espinho, com abastecimento, SELF-SERVICE de: combustíveis, lavagens automáticas, Minimercado automóvel EXPRESSO LUB MOBIL.

VENDA DE GÁS MOBIL

VISITE-NOS

PNEUS NACIONAIS E ESTRANGEIROS

Aberto das 7 às 24 horas
Agradecemos a sua visita. Obrigado

DESEJAMOS A TODOS OS NOSSOS ESTIMADOS CLIENTES
E AMIGOS FELIZ NATAL E PRÓSPERO ANO NOVO

ANIVERSÁRIO DA ASSOCIAÇÃO HUMANITÁRIA DOS BOMBEIROS VOLUNTÁRIOS ESPINHENSES

Convidam-se todos os Sócios, Beneméritos e o Público em geral a assistir às cerimónias da passagem do seu 63.º aniversário, que passa em 1 de Janeiro de 1991, com o seguinte

PROGRAMA

- 09.30 H. — Hastear, com formatura, das Bandeiras Nacional e da Associação
- 10.00 H. — Cumprimentos do novo Elenco Directivo ao Comando e demais elementos presentes
- 11.00 H. — Missa na Igreja Paroquial
- 11.45 H. — Visita à congénere Bombeiros Voluntários de Espinho
- 12.00 H. — Romagem ao Cemitério local, com vista a duas sepulturas
- 12.30 H. — Desfile com as respectivas viaturas por algumas artérias da cidade, em cumprimentos de saudação.

FESTA DE NATAL DA "EDUCAÇÃO DE ADULTOS"

Se porventura for permitido recuar no tempo e no espaço 1990 anos, como que em forma de sonho fantástico, eu lembro aqui que tal como

lho de Espinho, um Espírito de Amor e Fraternidade porque era ali no Salão Paroquial desta cidade que em família formámos o nosso presépio.

festiva há sempre algo a festejar e sempre forte vontade de repetir.

Não há margem para dúvidas de que aquelas gentes

mam e vivem efectivamente o ar de festa que se respira.

No dia seguinte, já em ar de trabalho, nos cursos falava-se assim:

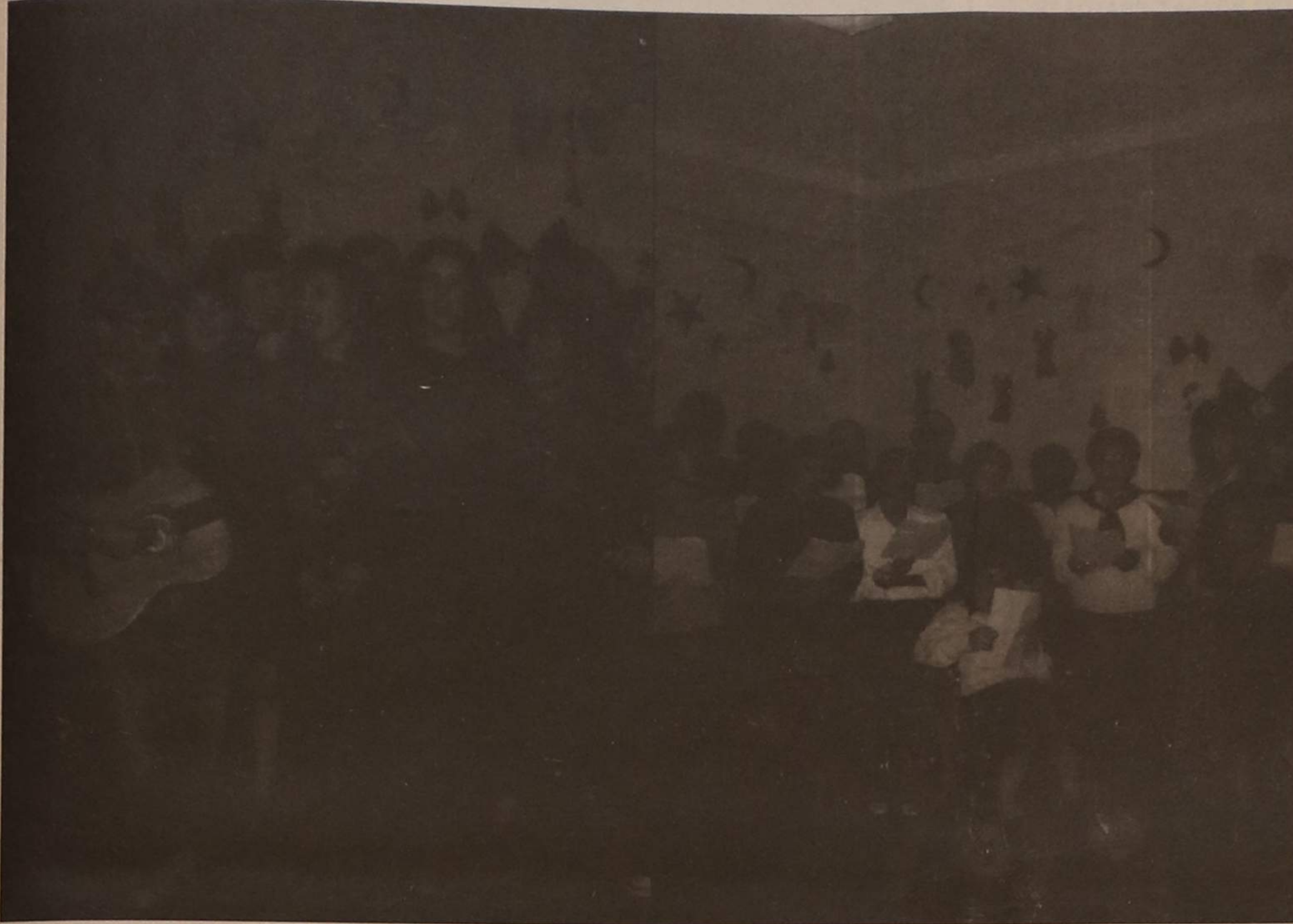

Festa de Natal da Coordenação Concelhia de Espinho da Extensão Educativa de Aveiro. À esquerda, os alunos do ensino preparatório; à direita, alunos do ensino primário.

naquela noite de 24 de Dezembro desse ano, também e em analogia, a noite de 14 de Dezembro de 1990 não estava menos fria. Havia também estrelas no céu.

Só que, não nascia ninguém de extraordinário. Renascia sim, dentro da Extensão Educativa do Conce-

Reinava a alegria quando largas dezenas de palmas ecoavam após a apresentação de cada número recreativo.

É que nós, em Educação Básica de Adultos, 1.º e 2.º ciclos, somos assim:

Nascemos, vimos e crescemos e em cada quadra

deixam involuntariamente transparecer o que na realidade lhes vai na alma.

Esquecem os "não" que o dia-a-dia lhes oferece, reto-

"Ai sr.ª prof.ª, "aquilo" é que foi Natal. . ."

MARIA JULIETA FERREIRA

PRECISA-SE

EMPREGADO DE ESCRITÓRIO

Com alguns conhecimentos de francês e inglês, carta de condução e serviço militar cumprido.
Resposta a este jornal ao n.º 6811.



Silva & Ramos, Lda.

IMPORTADORES

ARTIGOS PARA DECORAÇÃO DE INTERIORES
TECIDOS — TAPEÇARIAS

RUA DOS LAGOS — GUETIM — TELEF. 722794 — TELEX 22590 — APARTADO 145 — 4502 ESPINHO CODEX



ALMEIDA & ALVES, LDA.

INDÚSTRIA DE:

- ESPUMAS MOLDADAS: FLEXÍVEIS, RÍGIDAS
- PEÇAS EM FIBRA DE VIDRO
- ISOLAMENTOS E IMPERMEABILIZAÇÕES:
- CONSTRUÇÃO NAVAL
- CÂMARAS FRIGORÍFICAS
- CONSTRUÇÃO CIVIL
- VIDRÕES
- PISCINAS MONOBLOCO

Telefs. 720126-720455-724317 — Apartado 201
Lugar de Barros — SILVALDE — 4500 ESPINHO

"Defesa de Espinho"

Vende-se no

CAFÉ TROVADOR

MORENOS, LDA.

Morell RELOGIOS DECORATIVOS Mo.



MORENOS, LDA.

Rua 20, n.º 1.536
TelefS. 724805/726902
Apartado 169

4502 ESPINHO CODEX

ATENÇÃO

Se pretende instalar alarme na sua casa, loja, escritório e viatura, não o faça sem consultar a

ALARMOVAR

Rua Visconde de Ovar, 176-A
Telefs. 056/574840
056/586826

**Orçamento
Grátis
CONSULTE-NOS**

**Churrascaria
GRACIOSA**

- * FRANGOS NO CHURRASCO
- * GELATARIA
- * PIZZARIA À BRASILEIRA
- * REFEIÇÕES EMBALADAS, PRONTAS A COMER, CHURRASCOS, BACALHAU NA BRASA E PRATOS TÍPICOS ECONÓMICOS

NO CENTRO DA CIDADE

CHURRASCARIA GRACIOSA

☆ *Deseja a todos os seus estimados clientes, amigos e seus familiares votos de um FELIZ NATAL*

E nos prestigiem sempre

Largo da Graciosa — Telef. 720470 — ESPINHO

Restaurante Marisqueira O RETORNADO

C/ AQUÁRIO PRÓPRIO

DE VELHAS TRADIÇÕES... COZINHA REGIONAL

O BOM PALADAR PARA OS BONS APRECIADORES

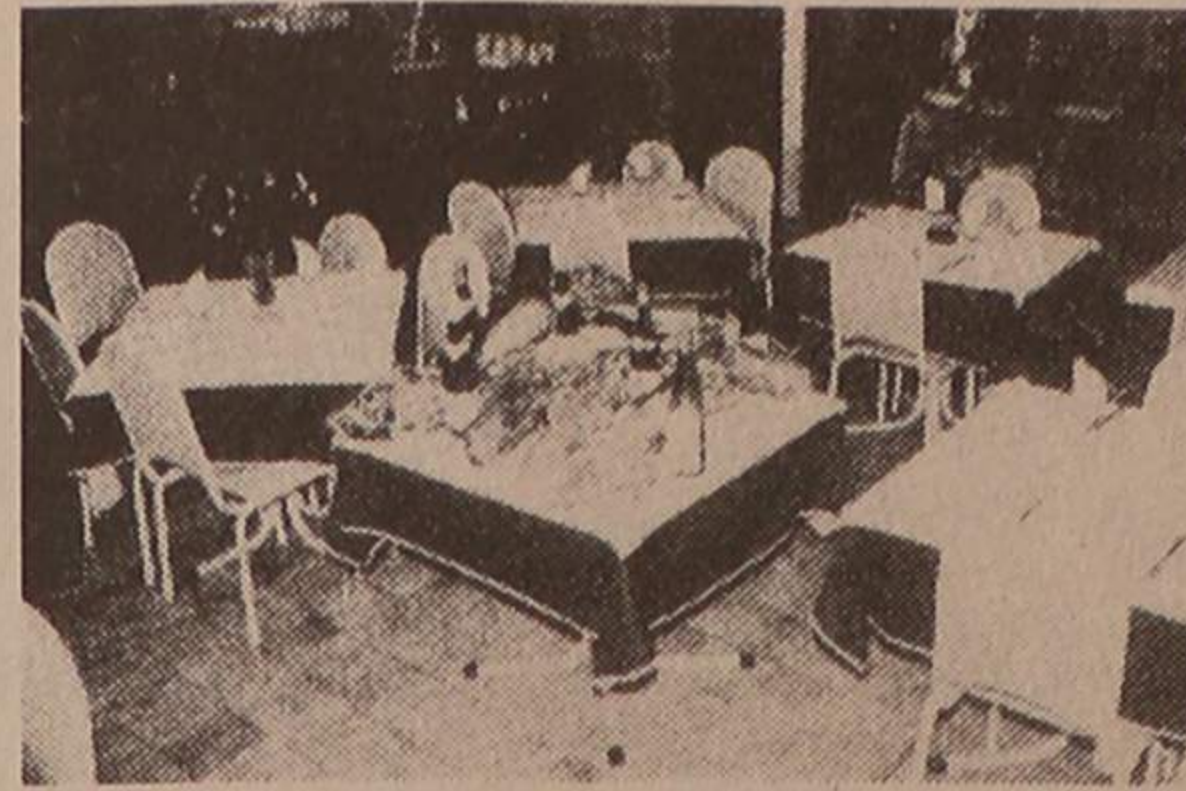

- * Mariscos e peixe sempre frescos
- * Arroz de Marisco
- * Pescada com molho de marisco
- * Linguado com molho de marisco

ENCERRADO ÀS 3.^{as}-FEIRAS
Excepto meses
JULHO e AGOSTO

— SERVIÇO À LISTA —
ABERTO ATÉ ÀS 2 HORAS

Rua 23 (Esq. Av. 2, junto ao mar), N.º 22 — Telef. 722580 — 4500 ESPINHO

SISSI**PRONTO-A-VESTIR**

RUA DEZANOVE, 392 • TELEF. 720502
4500 ESPINHO

RECAUCHUTAGEM**MONTEIRO**

AGENTE OFICIAL:

CONTINENTAL — MICHELIN — FIRESTONE — GOODYEAR
SEMPERIT — UNIROYAL — MABOR — DUNLOP — KLEBER

SISTEMA A FRIO

PAL-TREAD

VENDAS DE GRIJÓ
APARTADO 27
4415 CARVALHOS

TELEFONES:

7640320 / 7643872

**CAFÉ
DIPLOMATAS**

RUA 19, N.º 1445 — TELEFONE 724804
ESPINHO

SERRALHARIA**«A VENCEDORA DA PRAIA DA GRANJA, LDA.»**

AV. MARECHAL GOMES DA COSTA, 293 • TELEF. 7620449 • PRAIA DA GRANJA

DE

António Alves Faria dos Santos

ESTRUTURAS METÁLICAS, CAIXILHARIAS E FRONTARIAS
EM ALUMÍNIO ANODIZADO
TODOS OS TRABALHOS PARA CONSTRUÇÃO CIVIL

A VENCEDORA DA PRAIA DA GRANJA**PRODUTOS ALIMENTARES**

CAFÉ PURO — MISTURAS — CEVADAS
CHICÓRIA — AMENDOIM — AÇÚCAR (doses)
ESPECIARIAS — FRUTOS SECOS — CEREAIS

CAFÉ TROPICAL

IMP. — EXP., LDA.

ARMAZÉM

Estrada do Golfe — Lugar de Barros
Apartado 98

4501 ESPINHO Codex

Telefs.: 724456-724133-723189

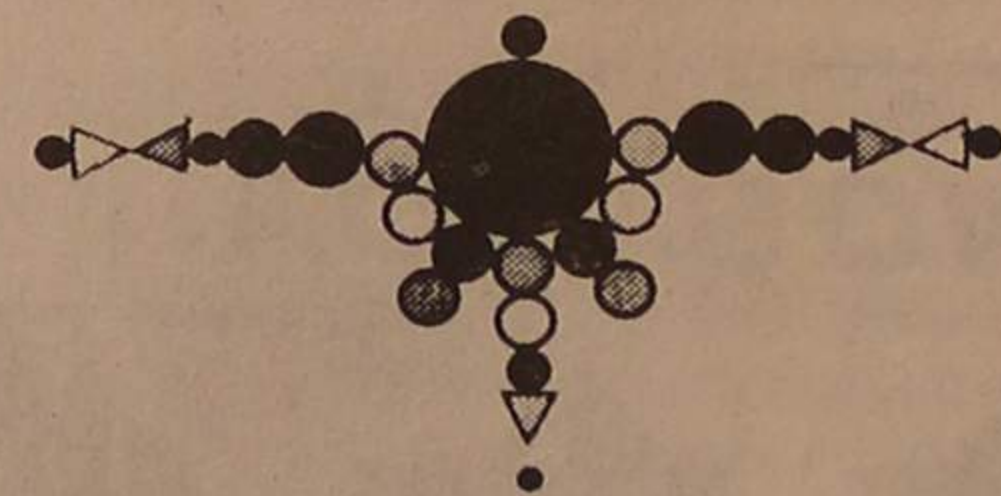
**PINTURA A ÓLEO
ATELIER DE PINTURA
SÍLVIA VALE**

- * 3 HORAS SEGUIDAS POR SEMANA, PARA AMADORES
- * HORÁRIOS À ESCOLHA

RUA 43, N.º 474 — SALA K — TELEFONE 725499
ESPINHO

Polícia

UM ANO DE ACÇÃO DELITUOSA

306 acidentes de viação, 194 cartas de condução apreendidas, 5.921 autos de transgressões

de trânsito? A falta de locais de estacionamento justifica alguns deles. É que apenas por

têm motivos especificados, nos dados a que tivemos acesso. Durante os dez meses em

além de ter registado o maior número de roubos, indica o maior número de queixas apresentadas por cheques sem cobertura (14), ainda que o seu valor total tenha atingido pouco mais de dois mil contos. Valor consideravelmente baixo, se tivermos em conta que no mês de Abril a soma quase atingiu oito mil contos. Voltando às queixas, refira-se que cresceram a partir de Maio, atingiram o ponto mais alto em Agosto e, em Setembro, iniciaram um período de decréscimo.

Facto curioso aconteceu em Junho, quando foram detidas o maior número de pessoas (18). Se acerca de oito se desconhecem os motivos das detenções, os dados indicam que sete foram detidos pela posse de quatro gramas de haxixe e duas embalagens de heroína.

Indicadores não menos curiosos e confusos são os que dizem respeito às operações de controlo de alcoolemia. Se não repare: em Janeiro, o controlo foi efectuado a cinco condutores e nenhum acusou taxa superior à permitida por lei; em Março, foi feito apenas a um condutor que também não acusou níveis puníveis; em Abril o teste incidiu em sete condutores e cinco acusavam taxas superiores a 0,5 gramas por litro; em Maio, esse controlo foi feito a 10 condutores e cinco tiveram igual sorte à dos anteriores; em Junho, o teste foi a 12 condutores não puniu nenhum; em Julho, entre oito, apenas dois acusavam taxa superior; em Agosto, entre nove, também apenas dois foram punidos; em Setembro foi feito a 27 e quatro foram punidos; finalmente, em Novembro, o teste foi feito a igual número de condutores e também dois deles acusavam taxas superiores. Mas afinal o que se passa?! Serão sempre os mesmos a beber?



No ano que agora termina, nem sempre o Código da Estrada foi respeitado.

são das leis de trânsito elaborados e 465 furtos, marcaram a acção delitua e a actividade da Polícia de Segurança Pública na zona urbana de Espinho durante 10 meses do ano que agora termina. No ano de 1990, ocorreu, pelo menos, um acidente de viação na área urbana de Espinho. Numa análise dos comunicados mensais da PSP do ano que passou, com excepção dos meses de Fevereiro, que não nos foi possível obter, e de Dezembro, cujo balanço será apenas tornado público em Janeiro, a média aponta para 0,8 acidentes, diariamente, sendo o número total de 306 nos 10 meses.

Quantas vítimas mortais resultaram desses acidentes, desconhecemos. No entanto, do total das pessoas envolvidas nos acidentes, 47 ficaram gravemente feridas e 117 ligeiramente feridas. O resultado da soma é animador: indicam que se trata de acidentes sem consequências pessoais. Quanto às causas, são sobejamente conhecidas - desobediência à sinalização (29), excesso de álcool (21) e excesso de velocidade (36). A grande causa continua a ser, no entanto, por manobras perigosas, que apresenta o número mais alto: 112.

Ainda no sector do trânsito, os condutores que circulam na zona urbana de Espinho, não o conseguem fazer sem, muitas vezes, infringir as leis de trânsito. Durante várias operações STOP levadas a efeito pela PSP, em que foram fiscalizados 3.142 automóveis, registaram-se 521 infracções às leis de trânsito, foram apreendidas 194 cartas de condução e seis veículos.

A análise dos dados sobre o controlo de alcoolemia é a que apresenta os resultados mais satisfatórios. Em testes efectuados a 149 condutores, apenas 23 acusaram taxas superiores às permitidas por lei.

Os resultados menos satisfatórios dizem respeito à forma irreverente de condução. Talvez os condutores tenham memória curta e depressa esquecessem o Código da Estrada. Se não, o que justificaria que a PSP tivesse elaborado, naquele período, 5.921 autos de transgressão às

estacionamento irregular, foram elaborados 3.863 autos. Por desobediência à sinalização 1.411 e pela falta de capacete de protecção, 704.

Quanto a cartas apreendidas, somaram-se 167.

SECTOR DA SEGURANÇA

No sector da segurança, as queixas apresentadas atingiram um número que não deixa de suscitar alguma curiosidade. De que se queixaram os Espinhenses? 95 deles, de que foram enganados com cheques sem cobertura bancária.

O valor total dos cheques passados atingiu 34.206.767 escudos.

As restantes queixas não

análise foram detidas 121 pessoas, 15 porque se faziam acompanhar de haxixe ou heroína. Detidos por furto totalizaram as 28. Foram, no entanto, praticadas 465 acções de furto, incidindo especialmente em pessoas, velocipedes com e sem motor e estabelecimentos comerciais. Onde estão os outros? São conhecidos muito poucos mas sabe-se que estiveram particularmente activos durante o mês de Agosto.

BURLAS DE VERÃO

Em Agosto ficaram registados 79 furtos, praticados em estabelecimentos comerciais, pessoas, habitações e interior de viaturas. Foi o período que,

MÓVEIS COSTA VERDE
Cândido Soares de Oliveira
Desejamos a todos os nossos clientes e amigos um PRÓSPERO ANO NOVO
 Avenida 24, n.º 951 - Telef. 723338 - 4500 ESPINHO

ZENITE

ELECTRÓNICA TV - VÍDEO

RUA 18, N.º 825 - TELEFONE 720388

— ESPINHO —



CITROËN

AUTO-ÍNSUA, LDA.

CONCESSIONÁRIO

OLIVEIRA DE AZEMÉIS - ESPINHO - ESTARREJA

Tractores JOHN DEERE

ESPINHO - Telef.: 722759/722995
 ESTARREJA - Telef. 034/42952



AUTO-MILANO, LDA.

Concessionário ALFA ROMEO

Rua do Loureiro - SILVALDE
 Telef. 722995 - 4500 ESPINHO

Av. António José de Almeida, 104
 3720 OLIVEIRA DE AZEMÉIS
 Telef. 62366/63196/7/8 - Telex 28123



MERCEDES-BENZ

AUSTIN ROVER

STERNAUTO

SOCIEDADE COMERCIAL DE VEÍCULOS AUTOMÓVEIS, LDA.

Avenida Dr. António José de Almeida - Apartado 34
 3721 OLIVEIRA DE AZEMÉIS Codex
 Telex: 28123 - Telef.: 62366-63196/7/8

CASA PINTO

(Antiga Casa Ferreira)

ALMOÇOS E JANTARES

SERVIÇOS DE BANQUETES,
 CASAMENTOS, BAPTIZADOS, ETC.

ANTÓNIO PINTO

Rua 24, n.º 1079 - Telef. 724193

4500 ESPINHO

— PONTO ENCONTRO AMIGOS —



Almeida Alves & Castro, L.da

FABRICANTES DE:

- TAMPOS PARA CADEIRAS C/ IMITAÇÃO DE NAPA
- BÓIAS DE SALVAÇÃO
- PRANCHAS DE SURF
- PRANCHAS DE WINDSURF
- SEKIRMES
- FLOREIRAS
- TAMPOS PARA MESAS

TELEFONE 722669 - APARTADO 201

RETROSPECTIVA ● 1990 EM RETROSPECTIVA ● 1990 EM RETROSPECTIVA ● 1990 EM RETROSPECTIVA ●

EM JANEIRO O GRANDE ACONTECIMENTO: CÂMARA NOVA (DE ROMEU VITÓ)



...E JANEIRO
CUMPRIR

Cumprindo uma tradição, «Defesa de Espinho» traz aos seus fiéis leitores um apanhado do que a longo de 1989 foi noticiando.

JANEIRO

O primeiro número saiu a quatro e abriu com um lembrete: **ANO NOVO CÂMARA NOVA**. Seis de Janeiro vem logo ao dobrar da esquina e com ele o fim das festas natalícias, gozadas com mais ou menos alegria, mas sempre com esperança em dias melhores.

Foi em Dia de Reis que tomaram posse os novos autar-

cas. Apresentam-se animados, cheios de esperança e uma forte vontade de cumprir. Romeu Vitó assina, pela primeira vez, o seu nome no livro das **posses** e fá-lo com grande emoção.

Na circunstância pronuncia o seu discurso de **Estado** no qual enuncia as grandes linhas do seu programa: **habitação e saneamento básico**, além de outras promessas que, naturalmente, serão cumpridas durante o mandato.

Em jeito de rescaldo de 1989, há notícias de **Réveillons** no Casino e no Hotel Solverde; o primeiro-ministro, Cavaco Silva recebera em S. Bento o comen-

dador Manuel Violas, acompanhado de seu filho e genro Eng. Edgar.

A passagem do ano foi boa para «o Espinho»: Ao fim de onze jornadas, perdera um **ponto**, situava-se em primeiro lugar com **21 pontos**, somados que foram dois trazidos da Lousã. Amândio é um treinador feliz!

Ainda na edição de 11 de Janeiro, que relatou circunstanciadamente a **posse** dos autarcas, o presidente do Orfeão dá uma entrevista em que reconhece que a situação naquela agremiação, **em geral, é má**.

Ainda vereador da **Feira**, Fonseca reconhece, em relatório à Câmara que o nosso jornal transcreve, parcialmente, que **«o desmembramento da Feira trouxe reflexos negativos»**. Ficará para o novo vereador do pelouro resolver...

Quando saiu a nossa edição de dezoito - ia Janeiro a mais de meio - as constipações e gripes grassavam por toda a parte.

À cautela, «Defesa de Espinho» foi saber como era e ficou habilitada a sossegar os seus leitores: **e o vírus era dos mansos**.

Mas o tema principal andou

à volta do centenário do nascimento de Fausto Neves, **«o maior orfeonista de sempre»** e, «ranchistas» e orfeonistas, que com ele privaram, disseram da sua justiça: **«Era um homem muito esmolero»**.

O campeonato da II Divisão continua e o Espinho **«tem uma jornada negra»** em Mangualde, por terem **adormecido ao sol** do sítio - disse o nosso repórter.

Como o futebol não é só para homens, a prová-lo chegaram-nos notícias de que a equipa feminina do Clube Académico de Espinho entrara **com o pé direito** no campeonato regional da modalidade. E assim continuará durante Janeiro.

O último número de Janeiro saiu a vinte e cinco com um especial realce para uma associação desportiva em ano de centenário, o **Oporto Golf Club**.

Os Bombeiros Voluntários Espinhenses estiveram em festa por ter acontecido **solidariedade** que permitiu inaugurar solenemente três viaturas.

Solidariedade aconteceu, também, quando os **Lions** de Espinho entregaram à **CERCI** local um cheque de 1.400 contos. No desporto há notícias boas e más. Destas, especial destaque para mais um tropeço do SC de Espinho, desta vez em Águeda e por três a zero. Uma jornada negra que levou o «Espinho» para o segundo lugar, «Espinho, que continua a liderar folgadoamente em andebol de terceira divisão, mas começa a ceder em voleibol.

Em **voleibol** a Académica vence o Benfica e coloca-se em terceiro lugar do respectivo campeonato nacional.

FEVEREIRO

Tradicionalmente, Fevereiro é o mês do Carnaval e o nosso jornal anuncia os programas carnavalescos da Idanha, de Ovar e em Espinho e das

crianças das escolas primárias, numa manhã de 6.ª feira (o próximo vai ser outra loiça).

Como, habitualmente, os acontecimentos autárquicos são tratados com o devido relevo. Por exemplo, entrevistámos António Catarino presidente da Junta de Espinho que entre outras transferências pede a

neste capítulo porque não «era dia». Durante a ronda também passámos por Silvalde, freguesia que não quer a Feira de Espinho em terrenos seus e **pr'omete lutar**.

De lutar desistiu Tavares

Verbas do jogo em questão
ROMEU VITÓ: ENCONTRO COM O SECRETÁRIO DE ESTADO DO TURISMO

administração do cemitério (neste momento, fim de 1990 sabemos que já não lhe interessa). Por sua vez Romeu Vitó que vinha duma Junta e que entende os problemas destas autarquias e não gostou do **beija-mão** dá **ordem de arregaçar as mangas** e promete atribuir mais competências às freguesias.

Começam a estar em causa as verbas do jogo e por via disso, Romeu Vitó encontra-se com o secretário de Estado do Turismo e, falou também, no **Portinho de Recreio**, já designado algures de **Marina, que morrerá à nascença**, porque a Direcção-Geral de Portos deu em **torcer o nariz...**

Um repórter andou de ronda com a Polícia e assistiu a uma rusga destinada a apanhar **droga**. A noite não correu bem

Nogueira, então presidente do Espinho, que anuncia não se recandidatar a novo mandato.

Mas luta, luta - no sentido desportivo - trava-se nos estádios e nos pavilhões.

Com a terceira vitória no mês de Fevereiro, mais exactamente com o Salgueiros (fim da primeira volta) a vida corre num mar de rosas ao futebol espinhense, enquanto a 22 do mesmo mês, a AA de Espinho ao derrotar o Leixões por **três a zero**, ascende ao primeiro lugar do seu campeonato.

MARÇO

O primeiro número de «Defesa de Espinho», saiu a 27 de Março de 1932 e foi incluído em «fac simile» e na edição de 22 de Março e na sua primeira página, a par de uma fotografia



VULCANIZAÇÃO COSTA VERDE

COMÉRCIO DE ACESSÓRIOS PARA AUTOMÓVEIS, LDA.

AGENTE OFICIAL:

GOODYEAR • UNIROYAL • VREDSTEIN
CAMAC • KELLY • ALIANCE
AVON • KLEBER • MARSHAL

VULCANIZAÇÃO DE PNEUS
E CÂMARAS DE AR
VENDA E MONTAGEM DE PNEUS NOVOS
NACIONAIS E ESTRANGEIROS

EQUILIBRAGEM ELECTRÓNICA
DE RODAS PARA LIGEIROS E PESADOS
ALINHAMENTO ELECTRÓNICO DE DIRECÇÕES
PARA LIGEIROS E PESADOS

SERVIÇO DE BATERIAS
FOCAGEM DE FARÓIS
MONTAGEM E REPARAÇÃO
DE ESCAPES

SEDE:

RUA DE MIROS - FORMAL - SILVALDE
TELEFONE 724530 - 4500 ESPINHO

FILIAL:

AV. 29 DE MARÇO (Frente aos Bombeiros)
3885 ESMORIZ

TALHO D'ANTA

DE

Licínio Henriques da Silva

VENDA DE CARNE DE TODAS AS QUALIDADES

Estabelecimento:

R. 32, n.º 619
4500 ESPINHO
Telef. 723827

Residência:

R. de S. Cristóvão - Anta
Telef. 723249
4500 ESPINHO

CAFÉ E RESTAURANTE

COPÉLIA

COUTO & SOUSA, LDA.

RUA 23, N.º 808 - TELEFONE 723152
— ESPINHO —

Deseja **FESTAS FELIZES** aos seus
estimados clientes.



ESTAÇÃO TUFF-KOTE DINOL

Estação de Serviço

TRATAMENTO ANTICORROSIVO
REPARAÇÃO EM PÁRA-BRISAS

JOSÉ ROCHA GOMES

ABERTO DE 2.ª A SÁBADO,
AS 8h30 ÀS 19 HORAS

RUA 26, N.º 428 - TELEFONE 724672
4550 ESPINHO

1990 RETROSPECTIVA ● 1990 EM RETROSPECTIVA ● 1990 EM RETROSPECTIVA ● 1990 EM RETROSPEC

ABRIL: RECIBOS DA LUZ FAZEM FAÍSCA

de um benemérito de Espinho, Dr. António Augusto de Castro Soares, há referências ao **Campo de Aviação** e à **Defesa da Praia**. Já nesse tempo!

No domínio dos negócios autárquicos anuncia-se que Espinho vai ter Comissão Municipal de Turismo, que na óptica do presidente da Câmara será constituída «por um grupo de pessoas apostado em dar um pouco do seu tempo à terra». E ficou-se a saber que Espinho foi considerado **Município - Piloto** na «guerra à burocracia, uma acção que partiu do secretário de Estado da Modernização Administrativa.

A feira é notícia. A Câmara faz **marcha-atrás** quanto a expropriações em Santa Cruz-Silvalde e opta por estendê-la para terrenos da Vila Manuela.

Na Assembleia Municipal é **chumbada** uma proposta de criação de uma Comissão de Acompanhamento da Execução do Plano de Actividades.

Março regista a passagem de um poeta contemporâneo:

Mourão-Ferreira, que foi à Escola Secundária Dr. Manuel Laranjeira.

Por diversos locais da cida-

golos sem resposta. Mas venceu o Guarda por um a zero e o Lamas por três a zero.

A propósito da derrota, em casa com o Mirense, Amândio avisa:

Estamos a facilitar e não gosto disso.

ABRIL

Em termos noticiosos os temas mais relevantes tratados

notícia logo na primeira edição do mês de Abril: **Todas as propostas são aprovadas.**

Mas é no domínio da vida municipal que as notícias incidem, primeiro, quando, por causa de recibos da luz com números nunca antes imaginados se levantam os protestos.

-injusto, na opinião, também de outros órgãos de comunicação - foi a primeira «machadada» nas aspirações dos **tigres**».

Renascem as esperanças, quando, depois do desastre de Leiria, a uma quarta-feira, o

Casal Ribeiro onde se fica a saber que **«alguns feirantes entraram com autorização indevida».**

essa derrota, o 1.º lugar no Campeonato da II Divisão, Zona

FEIRA SEMANAL: CÂMARA ABDICA DAS EXPROPRIAÇÕES EM SANTA CRUZ

Romeu Vitó dá, em reunião de Câmara, as explicações possíveis.

Romeu Vitó, também, a propósito dos seus **100 dias** de mandato dá uma longa entrevista em que, entre outros assuntos anuncia Carlos Padrão para o Turismo e reconhece que a Câmara de Espinho não é tão rica como se pensava.

MAIO

Maio, o mês do coração!

Com o coração em sobressalto passaram a andar os adeptos e simpatizantes do **«Espinho»**. Em Leiria, com o **União** local, o Sporting perde por um a zero. Um caso que o nosso jornal vai acompanhar.

O nosso repórter em Leiria afirma, categoricamente: **Penalty fantasma e expulsão de Nelo deram a vitória ao União de Leiria** e o presidente da A. de Futebol de Aveiro, Gilberto Madail não teve reboço em classificar a **arbitragem** de «vergonhosa».

O resultado em Leiria-

«Espinho» empata, no domingo imediato com o Lousanense por um a um e durante o mês obtém mais três preciosos triunfos: em Cantanhede por **dois a zero** e em Espinho, o Mangualde e o Águeda por **dois a um** e três a zero.

Na Assembleia Municipal, Manuel Faria, presidente da Junta de Freguesia de Anta, faz um sério aviso: **O cemitério está «superlotado»**, na mesma sessão em que Correia de Araújo e o seu partido recomendam à Câmara a criação de um **Corpo Municipal de Polícia**.

No mesmo número de 10 de Maio são também veiculadas duas notícias: **Alice «Miravall» morreu** e a música e a cultura ficaram mais pobres; a outra já era esperada. Gilberto Madail fora nomeado governador Civil de Aveiro. Outros, muitos outros, temas foram abordados no nosso noticiário de Maio. Como por exemplo o caso dos **ciganos em pé de guerra**, insatisfeitos com a decisão camarária de os colocar bem lá no fundo da feira, feira que volta a ser notícia numa conferência de imprensa de

JUNHO

Sexto mês, meio do ano. A três foi o fim das ilusões; que chegaram a ser certezas absolutas: O Sporting de Espinho no seu próprio terreno perde com o Salgueiros e com

Centro. Não há subida à primeira divisão! Mas honra aos vencidos que caíram de pé.

Mais felizes e mais empenhados foram os **juvenis** do voleibol: rapazes e meninas sagraram-se campeões nacionais.

Representantes dos três jornais locais e elementos indicados pelo Sporting e pela Académica mais o vereador Rolando de Sousa elegem os



DEFESA DE ESPINHO



de andou o nosso repórter a acompanhar o serviço ao domicílio da Santa Casa da Misericórdia de Espinho. Um serviço de **utilidade pública**, assim o considerou.

As actividades desportivas continuaram a ser notícias privilegiadas, porque dois clubes, cada um na sua modalidade, procura o título de campeão.

O SC de Espinho, no futebol, vê levantarem-se dificuldades impensáveis. Durante o mês averba três derrotas e duas vitórias: chumba em Coimbra por dois a um e por um a zero com o Mirense, em casa; em Viseu deixou dois pontos por ter sofrido o mesmo número de

por **cinco a zero** e mais tarde o Peniche por **três** sem resposta, mas deixou um ponto em Oliveira de Azeméis.

Abril foi, portanto, um mês positivo. O «Espinho» situava-se no topo da tabela, mas com o Salgueiros e o Leiria à perna. Os adeptos tinham fundadas esperanças na vitória final da zona.

O **Voleibol** também esteve em foco. Tiveram lugar os últimos encontros do campeonato e a Associação Académica sagrou-se campeã da modalidade, pela primeira vez no seu longo historial e faz a festa em «casa» dos «tigres».

Reunida em 30 de Março, a Assembleia Geral da Solverde é

A PIONEIRA EM PORTUGAL

ALCATIFAS * CARPETES * TAPETES



LUSOTUFO

IND. TÊXTEIS IRMÃOS ROLAS, S.A.

TELEX 22243 ROLAS P — TELEG. LUSOTUFO — TELEFAX 71164

TELEFONES:

Geral: 71760 — Exportação: 71860 — Contabilidade: 71894 — Encomendas: 71911

APARTADO 32 — 3887 CORTEGAÇA Codex - PORTUGAL

AUTO INTERNACIONAL

- DE -

MATOS MONTEIRO & F.º, LDA.

PEÇAS E ACESSÓRIOS PARA AUTOMÓVEIS

Telef. 723028 • Avenida 24, n.º 1001 • 4500 ESPINHO

ACESSÓRIOS PARA FIAT E TODAS AS MARCAS

TINTAS VALENTINE - ÓLEOS CASTROL - BATERIAS VARTA

TIVA ● 1990 EM RETROSPECTIVA ● 1990 EM RETROSPECTIVA ● 1990 EM RETROSPECTIVA ● 1990 EM

JUNHO - MÊS TRISTE: «TIGRES» NÃO SOBEM!

dos pelo Sporting e pela Académica mais o vereador Rolando de Sousa elegem os melhores

atletas do ano, ambos do **voleibol**: José Pedrosa é a revelação e Miguel Maia o **melhor atleta**. **Sobre o fim de Junho, o Centro Hípico de Espinho organiza o Concurso Nacional de Saltos, classe A3 e Tiago Violas é o vencedor do Grande Prémio.**

Junho é mais exactamente a dezasseis é o aniversário da cidade. «Defesa», em antecipação, publica uma extensa entrevista com o Dr. Baião Nunes dos Santos, presidente da Câmara à data da concessão da cidadania. Nas suas primeiras declarações

públicas, desde o 25 de Abril, aquele ilustre espinhense por adopção, refere, entre outras, uma afirmação pertinente pela sua actualidade: **«Interesses contrários a Espinho eram grandes e tinham algum peso político...»**

As comemorações do 17.º aniversário tiveram lugar a dezasseis e foram marcadas por um vasto programa e **múltiplos acontecimentos**. O presidente Vitó, da varanda da Câmara, fez o seu célebre discurso em que referiu a expressão **«críticos da aldeia»**, que a oposição acolheu



Galeria Sabinus

MODAS **J. GOMES**

DE

José Gomes Fernandes

Confecções: **HOMEM E SENHORA**

TELEFONE 724290
RUA 8, N.º 589 - LOJAS 1 E 3
4500 ESPINHO

BAILE DE FIM DE ANO

No Salão da Piscina de Espinho
com o

Agrupamento Musical **SOS**
Organização da secção de
voleibol do Sporting Clube de Espinho

Vidraria Rodrigues

Joaquim Paulo Sobral do Couto

Fornecimento de Vidro em Chapa,
Cortado, Colocado e Espelhos, Cristais,
Temperados e Climasol, Laminados,
Lapidados para todo o País

Rua 62, N.º 482
4500 ESPINHO

Resid.: Telef. 7825963
Estab.: Telef. 720505

MÓVEIS SOUSAS

MÓVEIS * ESTOFOS * DECORAÇÕES



ESPECIALIDADES:

MOBÍLIAS EM TODOS
OS ESTILOS
Colchões EPEDA
MOLIBEL
MOLAFLEX, ETC.

SOUSA & SOUSAS, LDA.

Av. 24, n.º 815 — Telef. 724064 — 45000 ESPINHO
Res.: Tel. 723818

com reservas.

Na mesma data e na Igreja Matriz de Espinho procedeu-se à inauguração solene do Órgão de Tubos e o reverendo padre Manuel profere: **A pessoa Humana precisa, hoje, tanto de pão que alimenta o corpo como de outro pão que alimenta o espírito.**

Na última edição de Junho, o

nosso director, em editorial, fala **ainda nos dinheiros do jogo** e afirma que a situação advinda da última concessão não seria benéfica para a cidade e para o concelho.

Continuamos esperançados que a profecia se não cumpra.

Ficamos por meio ano. O outro meio sairá no próximo número.



MANUEL CASTRO

MATERIAIS DE CONSTRUÇÃO
ARMAZÉM

NOVAS INSTALAÇÕES

CAFÉ BEM ESTAR

ESPECIALIDADES:

Francesinhas
Pregos em pão
Tostas mistas

RUA 2, N.º 1119 - 4500 ESPINHO
724109 - Residência 721537

ALCATIFAS PETRÓLEO

IMPORT — EXPORT

Os Maiores em Alcatifas, Tapeçarias e Decorações

FÁBRICA: SOUTO - SILVALDE - ESPINHO

FILIAIS:

Estrada Rodovia (Via Bom Jesus - Chaves)
Junto à Univ. do Minho (Escolas Gulbenkian) - 4700 BRAGA - Telef. (053) 76371

Rua S. Gonçalo, n.º 877 (Esq. da Avenida de Londres, n.º 550)
4800 GUIMARÃES (Em frente ao Estádio Municipal) - Telef. (053) 413951

Rua D. Afonso Henriques, 1553
4445 MAIA — Telefone (02) 9716560

Estrada Exterior da Circumvalação, 3478
4435 AREOSA — Telefone (02) 9716613

Av. N.º Sr.ª da Hora, n.º 95 — Sr.ª da Hora
4450 MATOSINHOS — Telefone (02) 9515940

Rua do Brasil, 302-A — C/ Secção de Cortinados
3000 COIMBRA - Em frente ao Estádio Municipal — Telefone (039) 715643

Rua Figueira da Foz, 89 a 97 - Choupal
3000 COIMBRA — Telefone (039) 22346

V. N. GAIA - Av. Infante D. Henrique, 322
(Junto ao Continente) - Telefone 3701682

Av. Marquês de Pombal, 49
2440 LEIRIA — Telefone (0044) 34179

Rua das Portas St.ª Antão, 136/138
1100 LISBOA - (Largo da Anunciada) - Telefone (01) 372443

Av. Grão Vasco, 56
1500 LISBOA — Telefone (01) 705453

Estrada Nacional 125 — Arneiro
8000 FARO — Telefone (089) 816021

Rua Almirante Reis, 118 - 122
8700 OLHÃO — Telefone (089) 714820

Estrada Nacional 125 — Parchal
PORTIMÃO — Telefone (082) 24873

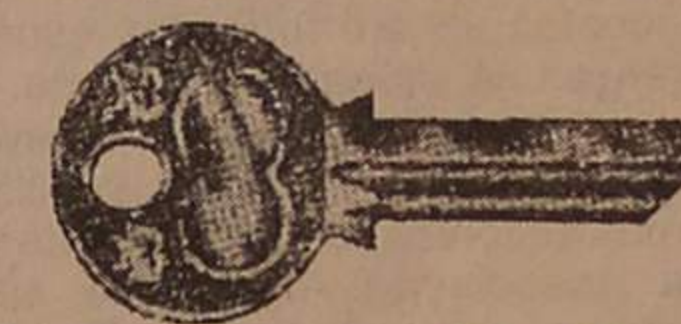

CASA DAS CHAVES

F. S. SILVA

FAZEM-SE CHAVES

Consertam-se fechaduras - Cofres de todos os tipos - Fechaduras de Segurança - Armas de Pressão - Artigos de Pesca.
INFORMAMOS QUE EXECUTAMOS CHAVES KESO E MUL-T. LOCK

RUA 23, N.º 444 R/C - TELEF. 722735
4500 ESPINHO

Sede: Monte - Paramos — 4500 ESPINHO - Portugal

Telefones: 723370 - 725378 — Telex: 28315 ALCIMP P — Telefax: 725378

PROJECTO SOBRE REGIONALIZAÇÃO APRESENTADO POR GILBERTO MADAIL

O governador civil de Aveiro, apresentou em conferência de imprensa o "seu projecto".

No discurso que proferiu, Gilberto Madail falou da regionalização, dos grandes investimentos, do orçamento para 1991 e respondeu a uma pergunta sobre Espinho.

Segundo afirmou, Porto, Vila Real, Viana do Castelo, Braga e Bragança, constituirão a Região Douro, a qual contará com uma população de três milhões de habitantes. Ocupou-se depois das restantes regiões do País, para sublinhar que a do Vouga incluirá os distritos de Aveiro e Viseu, cuja população será de um milhão e 85 mil habitantes. Ai, a taxa de actividade é na ordem dos 400 mil.

A Região do Mondego, com cerca de 875 mil habitantes e uma população activa na ordem dos 320 mil, será constituída pelos distritos de Coimbra, Guarda e Castelo Branco.

Lisboa, Leiria e Santarém integrarão a Região do Tejo, com uma população na ordem dos três milhões e 155 mil, da qual 275 mil é activa.

Quanto à Região Sado, terá 925 habitantes, 310 mil dos quais serão activos e será constituída por Setúbal e Évora.

Finalmente, a Região do Guadiana, que integrará Beja e Faro, num total de 520 mil habitantes, sendo 190 mil no activo.

Ainda segundo Gilberto Madail, a Região do Guadiana poderá vir a ser dividida em duas, ficando numa, Évora e Beja e na outra o Algarve, que se tornaria assim numa Região independente.

Contudo, na opinião de Gilberto Madail, o Algarve não é merecedor de tal título. Se assim fosse, Aveiro poderia reivindicar uma única divisão, deixando de fazer parte do distrito de Viseu. O chefe do distrito procurou, com o seu projec-

to, um plano de regionalização hidrográfico e um equilíbrio entre a população

pre o fizeram com um mínimo de profissionalismo, o que não deixou de chocar



O governador civil de Aveiro, Dr. Gilberto Madail, apresentou um curioso projecto sobre Regionalização

activa e a população local.

INVESTIMENTOS

Um outro tema abordado foram os grandes investimentos no distrito. Sobre este assunto, o grande empenho de Gilberto Madail vai para as vias de comunicação. Como ponto de referência, foram referidas as estradas 324 e 326, que aproximam mais, Arouca do litoral. Foi também salientada a importância da estrada 222, que une Castelo de Paiva às Terras de Santa Maria da Feira. Outro ponto abordado pelo governador civil foi o Orçamento de Estado para 1991. Os azeiteiros ficarão com uma fatia de oito milhões de contos, de verbas do PIDAC.

ESPINHO CONTINUA EM AVEIRO OU PASSA PARA O PORTO?

Concluída a intervenção do chefe do distrito, foi a vez de os jornalistas fazerem perguntas. Só que nem sem-

os que o sabem ser, de facto, e o próprio governador.

Uma só vez se falou de Espinho, através de uma pergunta feita nestes termos: Espinho fica a pertencer a esta região ou à Área Metropolitana do Porto?

Respondendo com uma certa ironia, Gilberto Madail endossou a resposta para a autarquia espinhense.

E prosseguiu:

- Este projecto não tem áreas metropolitanas, e se as tivesse, Aveiro também teria a sua própria, a qual se estenderia desde Espinho ao Buçaco.

Acrescentou o governador, que se Espinho sair do distrito, Aveiro sente-se no direito de reivindicar um casino.

Tendo por objectivo o problema da regionalização, Gilberto Madail anunciou aos presentes que se iria realizar um debate subordinado ao tema "Aveiro, que futuro?", marcado para Fevereiro ou Março de 1991.

TIPOGRAFIA

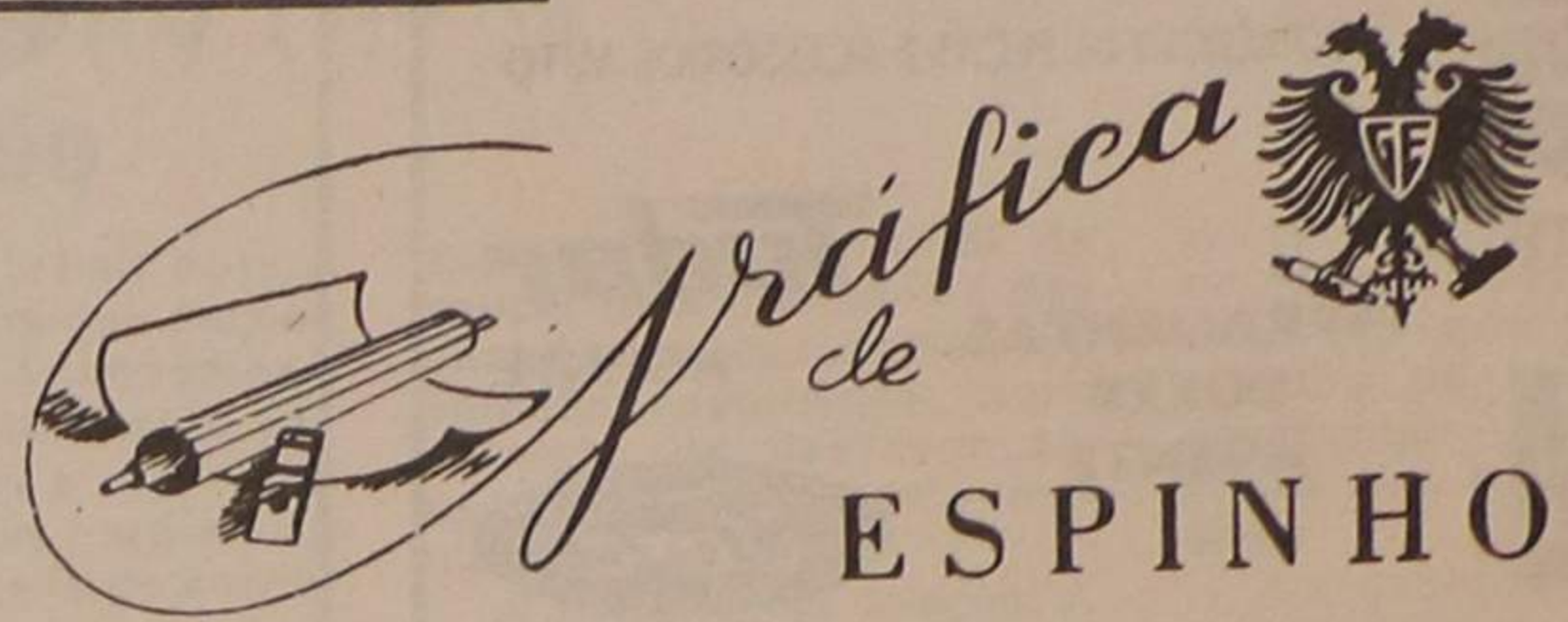

Martins & Gomes, Lda.

Rua 8 n.º 1035 - Telef. 720669 - Apartado 68 - 4501 ESPINHO Codex

EUROSPUMA

SOCIEDADE INDUSTRIAL DE ESPUMAS SINTÉTICAS, LIMITADA

ESPUMAS DE POLIURETANO PARA TODAS AS APLICAÇÕES TECIDOS NÃO TECIDOS

DELEGAÇÃO EM LISBOA
Av. Estado da Índia, 4-1.º Piso
2686 SACAVÉM
Telefs. 2511272 e 2511413
Telex 16068 FOAM - P.

SEDE EM ESPINHO
Telefs. PPC 721839 (8 linhas)
Telegs.: EUROSPUMA
Telex 22257 FOAM - P. - Apartado 95
4501 ESPINHO CODEX



COMÉRCIO DE VESTUÁRIO E PERFUMARIAS, LDA.

RUA 19 - N.º 466
TELEFONE 724799
4500 ESPINHO

ATENÇÃO

Se pretender instalar alarme na sua casa, loja, escritório e viatura, não o faça sem consultar a

ALARMOVAR

R. Visconde de Ovar, 176-A
3880 OVAR

Telefs. 056/586826
056/574840

Orçamento
Grátis
consulte-nos

Bambu

decorações

ORLINDO HORTA BRIOSO
IMPORT & EXPORT
MOBILIÁRIO EM JUNCO E BAMBU

Rua 12 N.º 1245 - Rua 37 N.º 295 - Tel 721008
APARTADO 5 • 4500 ESPINHO - PORTUGAL



BAMBU

LUBRIFICANTES

Castro

AGENTE

GM

FERRAMENTAS
BOKER
AGENTE

Tudor
AGENTE

Ford

Graça & Pereira, Lda.
COMÉRCIO DE PEÇAS E ACESSÓRIOS AUTO

ESPECIALIZADOS MATERIAIS FORD

AVENIDA 24 N.º 311 - TELEF. EST. 723746
4500 ESPINHO - TELEF. 726894

AGENTE DISTRIBUIDOR DOS ÓLEOS ELF

AIPAL



AGRUPAMENTO INDUSTRIAL DE PANIFICAÇÃO DE ESPINHO, LDA.

— O CALOR DAS PADARIAS ANTIGAS —
PARA FAZER O PÃO DE HOJE

Rua 18, n.º 241-1.º - Apartado n.º 9 - 4501 ESPINHO CODEX

NÃO POSSO

O raciocínio das crianças leva-as a conclusões divertidas e, por vezes, até desconcertantes para nós.

Mas, para usar uma "verdade de La Palice", essa não é a maneira mais própria de um adulto raciocinar. Apesar disso vêm-se com frequência pessoas crescidas usar argumentos infantis.

"Se não pro quê", como dizem expressivamente alguns rurais, ouçamos em primeiro lugar uma conversa entre a avó e o seu netinho: Era o dia 13 de Maio e seguiam os dois atentamente a transmissão das cerimónias de Fátima pela televisão. Formara-se a procissão que levava de regresso a imagem de Nossa Senhora para a capelinha das aparições.

Quando passavam os sacerdotes a avó aproveitou para explicar ao neto que aqueles eram as pessoas mais amigas do Jesus. E, sabendo como as vocações se devem fomentar desde tenra idade, insinuou-lhe: "Quem sabe se o menino ainda um dia virá a ser padre..."

Resposta imediata da criança: "Não posso!" E, perante o pismo da senhora, explicou: "Já sou do Benfica!"

Mas, temendo tê-la desgostado, balbuciou: "Se a avó quiser eu posso ser um bocadinho padre..."

Agora vejamos o que nos responde uma mulher casada a quem perguntamos porque não tem mais filhos. Invariavelmente: "Não posso!"

E, perante o nosso ar intrigado, lá vem a explicação simplista: "Não tenho tempo; Não tenho saúde; Não ganho o suficiente; Não tenho casa..."

Acrescentam depois, para não nos enfadarmos: "...Mas gostava muito".

Recusando-se a raciocinar como adultas que são, dificilmente se apercebem de que há uma campanha organizada, a nível mundial, a favor da contracepção. Com curvas, gráficos e estatísticas procura dar-se uma aparência científica às previsões catastróficas do aumento da população. Os médicos, habituados a ser manipulados dessa forma, por exemplo na questão dos medicamentos (e é o caso), aceitam sem reservas todos esses argumentos. Depois, cheios de boas intenções e até daquilo que supõem ser humanidade, pressionam os governos e as mulheres para que limitem a natalidade.

Não obstante, já em 1958 Pio XII tinha desmistificado toda essa encenação, supunha-se que de uma vez para sempre. Como tal não aconteceu, convém recordar as suas palavras: "A superpopulação não é, pois, uma razão válida para difundir as práticas ilícitas do controlo dos nascimentos, mas antes o pretexto para legitimar a avareza e o egoísmo, quer seja das nações que tenham a expansão das outras como um perigo para a própria hegemonia política e a descida do estilo de vida, quer seja dos indivíduos, especialmente dos mais dotados de meios de fortuna, que preferem o mais amplo gozo dos seus bens terrenos ao orgulho e ao mérito de suscitar novas vidas."

MAGDA PEREIRA PINTO
(médica)

FÁBRICA DE MALHAS

ROMI

RIBEIRO & MAIA, LDA.

RUA DA LAGARTA — IDANHA — ANTA — ESPINHO
TELEFONES: 721072-724433 — APARTADO 147
4502 ESPINHO Codex

Farmácia HIGIENE

Directora Técnica:
*Maria do Rosário de Garcia
Pinto Correia*

FARMACÊUTICA

RUA 19, N.º 395 • TELEFONE 720320

LMB

50 ANOS
1937 - 1987

LUIZ MEGRE BEÇA & CA., LDA.
CORRETORES DE SEGUROS
(Inscritos no Instituto Nacional de Seguros)

ESPECIALIZADOS EM SEGUROS INDUSTRIAIS, INCÊNDIO E LUCROS CESSANTES

Avenida dos Aliados, 20-4.º - Telef.: 29908-29909-29900-23913-24092
Teleg.: Oruges - Telex: 26838 Lumbe P. - PORTO



CAFÉ O TROVADOR

— DE —

Pinho & Soares, Lda.

DESEJA
UM BOM NATAL

Avenida 24, n.º 989 · Telefone 721522 · 4500 ESPINHO

ROCHA - ELECTRODOMÉSTICOS
OFERECE NA COMPRA DE UM AQUECEDOR A GÁS

(Garrafa - Gás - Redutor - Borracha e Braçadeiras)
NO VALOR DE 5.950\$00

MÓVEIS - ELECTRODOMÉSTICOS
VIA SATÉLITE - ENERGIA SOLAR
ESTUDOS E MONTAGENES A GÁS COM CONTADOR
ASSISTÊNCIA GRATUITA AO DOMICÍLIO
EM APARELHOS A GÁS

GALPGÁS

ROCHA - ELECTRODOMÉSTICOS
Rua 31 N.º 469 tel. 720325 4500 ESPINHO
COM GÁS ESTÁ A ECONOMIZAR

Fábrica HORVA

HORTA BRIOSO & C.ª, LDA.

MOBÍLIAS EM:

- VIMES
- Juncos-«ROTIN»
- MALACAS E MISTOS
- CESTARIA FINA PARA TODOS OS FINIS
- UTILIDADES DOMÉSTICAS

Rua 14, 1244-1252 - Telefone 720291 - Apartado 21
4501 Espinho Codex - PORTUGAL

AM no "Inverno do nosso descontentamento" APROVADA A TAXA DA CONTRIBUIÇÃO AUTÁRQUICA (1,3%)

- Plano de Actividades e Orçamento sem alteração

O fim do ano legislativo do município de Espinho foi marcado -mas não concluído- pela aprovação do Plano de Actividades e Orçamento de suporte para o ano de 1991.

A última etapa iniciou-se a vinte do corrente, continuou no sábado imediato e só ficará concluída -com ventos e marés de favor- lá para dois de 91. Designamos de última etapa, exactamente aquela em que se entrou no período **Ordem do Dia**, iniciado numa noite em que os vogais tardaram em comparecer-ressalva para as gentes do PSD, do CDS (só um) e os presidentes das juntas e, naturalmente a Mesa; alguns vogais do PS tardaram em ocupar os seus lugares. A noite estava fria e, à partida, ninguém esperava para aquele reinício um ambiente quente.

Mas lá que aqueceu disso, ninguém tem dúvidas e a tal ponto que só quando a 22, no sábado, portanto, se desejava um Bom Natal, a temperatura deu indícios de se lembrar que nas ruas de Espinho, peçadas de gente, o frio era intenso e a convidar ao regresso a penates, à lareira e às pantufas.

Quanto a trabalhos realizados, que é como quem diz pontos discutidos, eles foram três, que resumimos:

1.ª - Discussão e aprovação de um regulamento de concurso à exploração da Casa de Chá do Parque João de Deus.

2.ª - Apreciação da proposta da Câmara (e outras) que visavam a fixação da taxa da Contribuição Autárquica para 1991.

3.ª - Discussão e aprovação do Plano de Actividades e Orçamento para o próximo ano.

Os termos da ordem não seriam exactamente estes,

mas no essencial era isto que diziam.

Eram, exactamente 22,10 horas quando Ferreira de Campos declarou aberta a reunião.

CASA DE CHÁ

O Regulamento do concurso, que ainda há-de ser aberto, já viera há uns tempos à Assembleia, mas encontraram-lhe tantas imprecisões, que foi por bem entendido fazê-lo recolher a uma Comissão formada ad hoc, comissão essa que chegaria a uma conclusão consensual, que desconhecemos, mas que supomos boa.

E em quatro minutos o assunto estava encerrado com um voto de unanimidade. No entanto, José Luís Peralta, em nome do PS-supomos- quis, ainda, dar uma pequena ache-ga e declarou: "Não vou intervir sobre o conteúdo do documento -o Regulamento- mas quero realçar que a oposição não está aqui em oposição sistemática e que, quando o Executivo aceita a colaboração da Assembleia o resultado final é uma solução positiva e construtiva..."

TAXA DA CONTRIBUIÇÃO AUTÁRQUICA

No ano, ainda em curso, foi aplicada uma taxa de 1,1% para determinação da Contribuição Autárquica, que veio substituir a Contribuição Predial e a Câmara, em reunião de 30/10 decidiu na forma que pode ser lida em documento anexo e com a justificação assinada pelo vereador Valdemar Ribeiro, subir a dita taxa para o máximo permitido pela Lei, 1,3%.

Com este aumento não

concordaram, logo de início, nem o PS, que apresentou uma proposta escrita alternativa de 1,2%, nem a CDU que, pela voz de Jorge Carvalho, propôs que se continuasse a praticar a mesma aprovada há

ma é este: neste País há dois estratos sociais que pagam, normalmente, os impostos e que são o trabalhador por conta de outro e o proprietário de imóveis porque não têm possibilidade de escon-

especial necessidade de aplicar uma taxa acima dos mínimos legais colocando o cidadão espinhense numa situação de desfavor em relação aos de outros municípios".

E ainda, como solução: "A Câmara teria possibilidade de encontrar receitas através de uma derrama.

Carlos Gaio defendeu a posição intermédia pretendida pelo seu partido e defendendo ou, pelo menos concordando com a política, há muito definida de a Câmara não aplicar derramas-determinada taxa sobre outros impostos pagos pelos cidadãos, nomeadamente o imposto industrial, como forma de favorecer a implantação de unidades industriais-mas começou por uma crítica mordaz à Câmara e ao seu presidente, a Valdemar Ribeiro pela Justificação que transcrevemos na íntegra.

"Lamentamos que a Câmara não tenha fundamentado a sua proposta pois nem sequer nos diz que implicações pode ter este aumento na real capacidade dos cidadãos."

Considerando que o referido documento assinado por Valdemar Ribeiro era um texto manuscrito sem qualquer fundamento, marcado pela personalidade do vereador da área das finanças "traçou o panorama distrital da aplicação da taxa:

-Em 1990 no distrito de Aveiro, apenas quatro concelhos aplicavam a taxa de 1,2% (Aveiro, Águeda, Ovar e Sta. Maria da Feira), enquanto Espinho alinhava com os restantes concelhos com a taxa de 1,1%."

E concluiu, na defesa da tese dos 1,2%, que não seria assim muito lesiva e que, no seu entender, permitiria atingir

um substancial aumento global da Contribuição Autárquica; uma vez que vão ser incluídos os terrenos para construção - disse - que até agora não eram considerados.

Os outros partidos representados na Assembleia defenderam a taxa máxima.

Primeiro foi Correia de Araújo do CDS que desafiou os outros vogais a serem realistas e considerassem a situação real das necessidades do município e aceitou a "nota explicativa de Valdemar Ribeiro", realista e feita com rigor, terminando: "Não me parece que venha a ser muito elevada a sobrecarga para os municípios. Seria muito mais cómodo para o CDS estar contra a proposta da Câmara até porque a posição de votar a favor nos pode vir a penalizar em termos eleitorais..."

Dulce Campos defendeu a proposta da Câmara e definiu a posição do seu partido, o PSD: "Não podemos esquecer que a Câmara precisa de meios para poder cumprir as suas obrigações em relação às obras a fazer com os dinheiros das contrapartidas do jogo e, ainda, outras obras importantes financiadas pelos Fundos Comunitários."

Valdemar Ribeiro fora objecto de uma "bicada" de Carlos Gaio e respondeu de forma algo agastada: É realmente um texto manuscrito a justificação, mas é assim que eu estou habituado a fazer: explicar numa folha A4 e só de um lado porque assim, em vez de um vasto texto, eu tenho a certeza que as pessoas lêem."

E terminou de uma forma

TAXA DA CONTRIBUIÇÃO AUTÁRQUICA

Da acta da reunião ordinária da Câmara Municipal, de 30 de Outubro, consta uma deliberação do seguinte teor:

"Pelo Vereador senhor Valdemar Ribeiro foi apresentada uma proposta sobre a Taxa da Contribuição Autárquica a fixar para o próximo ano. A Câmara, deliberou, por maioria com os votos favoráveis do senhor presidente e dos senhores vereadores Artur Bártolo e Casal Ribeiro, os quais propuseram a Taxa de um vírgula um e o senhor vereador Rolando de Sousa, que propôs a Taxa de um vírgula dois".

Dado que por Lei temos de comunicar até 31 de Dezembro de cada ano qual a taxa a cobrar (valores entre 1,1 e 1,3 por cento) proponho que a Câmara indique o valor de 1,3 por cento. Deste valor ou o aprovado pela Câmara terá de ser presente à Assembleia Municipal que o poderá aceitar ou alterar. No ano passado a Câmara aprovou 1,3% e a Assembleia modificou para 1,1%.

Justificação de proposta de taxa de 1,3%

Dado que a Contribuição Autárquica, enquanto o valor dos prédios urbanos não foi determinado de acordo com as regras do Código das Avaliações, é estabelecida com base no rendimento colectável de 1988 para os prédios arrendados e no valor matricial corrigido 4% ao ano até ao limite de 100% para os não arrendados, o valor da contribuição Autárquica de 1989 foi inferior ao da Contribuição Predial de 1988. Este sacrifício de rendimento ainda seria aceitável se tivesse beneficiado os nossos municípios, mas não beneficiou.

Foi o poder central que recebeu em IRS maior verba, pois o valor da Contribuição Autárquica é, no caso dos prédios arrendados totalmente dedutível na colecta do IRS.

(Valdemar Ribeiro)

um ano, 1,1%.

Depois vieram os argumentos, pró e contra.

Jorge Carvalho, depois de anunciar a proposta do seu partido, adiantou as razões de não concordarem os vereadores da CDU-com o 1,3% da Câmara: "O proble-

der os seus rendimentos do "trabalho os primeiros e a casa os segundos.

E depois de tecer algumas considerações sobre o direito à habitação e quanto ela teria custado de sacrifícios a muitos cidadãos, concluiu: "Não me parece que Espinho tenha

M. ERRE MODAS

PRONTO - A - VESTIR

HOMEM, SENHORA E CRIANÇA

Rua 19, N.º 206 - Telef. 726039 - 4500 ESPINHO

M. ERRE MODAS II

PRONTO - A - VESTIR

HOMEM, SENHORA E CRIANÇA

Rua 19, N.º 206 - Telef. 726039 - 4500 ESPINHO

Há amor no seu peito. O seu coração é puro.

OURIVESARIA
CONFIANÇA



1890 - 1990

Rua 19 - ESPINHO

SPINUS

Restaurante / Pizzaria

JANTAR DE FIM-DE-ANO
Reservas tel/fax 720948

Rua 6 - 4500 Espinho

ASSEMBLEIA MUNICIPAL

que mereceu uma chamada de atenção do presidente da Mesa, Ferreira de Campos: **Quanto ao problema de Sta. Maria da Feira aplicar a taxa de 1,2% ...bem, eles fazem as suas sessões numa só reunião e nós (a Assembleia Municipal de Espinho) levamos seis ...**

Carlos Gaio e outros não gostaram.

Francamente, nós, apesar do alongamento desmendiado(?) de algumas oratórias -note-se que não perdemos uma única reunião desta legislatura também não gostá-

mos.

Nem Valdemar Ribeiro, acreditamos.

Proposta da Câmara (1,3%)

A favor -13 votos (8 vogais do PSD+4 presidentes de Junta+1 vogal do CDS);

Contra- 12 votos (8 vogais do PS+3 vogais CDU+1 presidente da Junta)

Proposta do PS (1,2%)

A favor- 11votos

Contra-13 votos

O vogal Jorge Carvalho que anunciara a retirada da proposta de 1,1% da CDU, não participou na votação da proposta do PS por entender que tinha sido ultrapassada pela aprovação da do PSD.

PLANO DE ACTIVIDADES E ORÇAMENTO PARA 1991

Em antecipação já tratámos de uma forma limitada o Plano e o Orçamento. A nossa opinião está dada e não retiramos uma palavra.

Desejariamos apresentar uma reportagem o mais alongada possível da discussão dos documentos, sobre os quais se pronunciaram e até com muito brilho-quase todos os vogais da Assembleia e a Câmara na voz de Valdemar Ribeiro e Rolando de Sousa. Só que não cabe nesta edição, pela força das circunstâncias.

Mas ficam aqui, para co-

nhecimento do público, as decisões traduzidas em votos

Votação na generalidade:

A favor-13 votos (PSD+CDS+presidentes de Juntas(4)

Contra-Três votos da CDU
Abstenções-nove (8 PS+um presidente de Junta)

Na especialidade o **Plano de Actividades e Orçamento** foram considerados aprovados dada a não existência de qualquer proposta de alteração.

Acrescenta-se que a CDU não participou na discussão na especialidade por os seus vogais não poderem estar presentes.

UM COMENTÁRIO QUASE DESNECESSÁRIO ...

Durante mais de cinco horas, a Assembleia Municipal discutiu, de todas as formas e feitios, o Plano de Actividades e Orçamento para 1991.

O tom dominante foi o discurso político e nem outra coisa seria de esperar numa Câmara com as características desta ou de qualquer assembleia.

Se disséssemos que tinham sido cinco horas desnecessárias e estéréis com alguns sectores a falarem para a Assistência, não diríamos a verdade. Primeiro porque a assistência era diminuta, quase nula, e em segundo lugar, porque concluímos que o esforço de tão grande maratona oratória foi despendido com honestidade de intenções, mas com algum exagero e repetições desnecessárias.

Além disso - e o que aconteceu na essência é para repensar - a oposição não apresentou uma única proposta alternativa, ou porque lhe faltava a maioria dos votos ou porque no fundo havia a consciência do melindre em alterar um documento produzido por quem terá a responsabilidade de o executar e, naquele quem, estão também os quatro partidos.

Se não tivesse sido tão louvado, Rolando de Sousa, pelo seu partido ... bem, também merecia o nosso respeito, quer pelo sincero gesto de repúdio de tantos louvores, quer por não ter aceite ser o pai de uma obra que, fez questão de sublinhar, pertenceu a **Toda a Câmara!**

Gostariamos de ter começado com uma resposta a um vogal, que, aliás, muito consideramos.

Usa um caderno diário, a tal ponto é metucioso e dedicado às funções que desempenha. Educado, agradável no trato, tem um discurso menos político, mas também.

Não concordou conosco e disse-o na Assembleia, mas de uma forma indirecta. Por delicadeza.

A questão está relacionada com a ideia que partilhámos de que é, e para que serve um Partido. É uma ideia que já aqui vertemos, repetidas vezes, sem pretensões de fazer doutrina.

Disse o ilustre vogal: "**A Assembleia Municipal é um órgão absolutamente independente do Executivo Municipal e não tem de ser uma câmara de eco ...**"

Explicou depois outros pormenores e situou-se, de seguida no pomo da discórdia (entre nós): **O partido X não tem referimos de memória - de ter a mesma posição, face a um problema concreto, na Câmara e na Assembleia.**"

Pois aí é que nós discordamos, sob pena de negarmos a democracia e, nela, a importância pedagógica dos partidos, que na sua vida interna devem fazer prevalecer a unidade, produto dos consensos possíveis e, esses só visíveis a todos os níveis do governo da nação. O contrário, doa a quem doer, é uma brincadeira de mau gosto, em que, cada um, debita o que mais conveniente entende, e quando entende.

Penso que a grande batalha deste fim de século, em Portugal e naquilo que se designa de consolidação da Democracia, passa, exactamente, pela definição exacta e no momento exacto do que cada uma das forças partidárias pretende e cabe aos militantes manter, enquanto for caso, os olhos fitos nessa meta, sejam quais forem as apetências e as ambições, mais ou menos regionais ou locais. A tragédia ou surrealismo da nossa administração local é admitir pequenos governos, tantos quantos as autarquias, massem a estrutura do Governo central. Assim não há políticas assumidas!

Caríssimo senhor vogal da Assembleia Municipal, veja como foi coerente a posição dos partidos face à **taxa do Imposto Autárquico ...**

JOSÉ SAMPAIO

FÁBRICA PORTUGUESA DE ETIQUETAS, LDA.

ETIQUETAS EM PAPEL AUTO-ADESIVO PARA TODOS OS FINS

Marinha - Silvalde

Apartado 121 - Telefone 721567

ESPINHO Portugal

(GARAGEM TAIF)

OFICINA DE REPARAÇÕES AUTOMÓVEIS

· CHAPEIRO

· PINTURA

· ELECTRICIDADE

AMÉRICO DE OLIVEIRA DIAS
ALBERTO F. DE OLIVEIRA DIAS
ALFREDO C. FLORES

Na Nova Variante- ESPINHO-GRANJA

TELEFONE: 722915

DAFRUTO

Distribuição e Comércio de Frutas, Lda.

COM DISTRIBUIÇÃO PRÓPRIA

RUA 16, N.º 758 - TELEFONE 723529

4500 ESPINHO

Irmãos Serôdio

REVENDEDORES DE FRANGOS - OVOS LACTICÍNIOS E SALSICHARIA

FIGUEIREDO DAS DONAS

3670 VOUZELA - Telef. 77441

Filial: Rua 27, n.º 722 - ESPINHO - Telef. 724926

VENDA DE PERU

ELECTRICIDADE MATERIAL ELÉCTRICO

José de Oliveira Dias

Alta e Baixa Tensões
Luz - Força Motriz
Montagem - Estudos e Projectos

Rua 26, n.º 643 - ESPINHO

Rua 23, n.º 777 - ESPINHO

Telef. 723459

LUSO-CELULÓIDE

DE

Henriques & Irmão, Lda.

Transformação de matérias plásticas

Apartado 22 - 4501 ESPINHO Codex
Telef. 722193 - 723537 - Telegr. CELULOIDE

centro de Copias

Rua 19 - 222 - 1 - Sala 3 - ESPINHO

Impressão rápida
Carimbos rápidos

ESPECIALIZADA EM:

FOTOCÓPIAS EM A4 - A3 - B4
EM GRANDES TAMANHOS
EM PAPEL VEGETAL
EM ACETATO A4
PLASTIFICAÇÕES

"DEFESA DE ESPINHO"

A MAIOR AUDIÊNCIA

COOPAGRI TEM NOVA DIRECÇÃO

José Volta Sousa é o novo presidente da Direcção da COOPAGRI, Cooperativa Agrícola de Gaia e Espinho, C. R. L. A decisão foi tomada no passado dia 22, durante uma Assembleia Geral Extraordinária, em que os associados elegeram os órgãos sociais da Cooperativa para o triénio de 1991/1993.

Encabeçando a lista B, José Volta e Sousa conseguiu 140 votos, contra 58 da lista A, liderada por Joaquim Capela Novais, para quem a cooperativa "fica bem entregue, pois vai ser preciso trabalhar muito e terá que haver muita disponibilidade, que eu não teria".

Com o ex-presidente com baixa, por doença, desde Fevereiro que a Direcção está paralisada e a situação financeira estagnada.

Na altura, não tinham ainda sido aprovados os Relatórios de Contas de 1988 e 1989.

Além disso, "neste momento, os produtos da COOPAGRI são mais caros do que os próprios associados compram fora", afirma José Volta Sousa.

O ex-presidente é acusa-

do de bloquear o normal funcionamento dos órgãos sociais da Cooperativa, pois "era presidente, tesoureiro, secretário . . . fazia tudo", segundo Joaquim Capela Novais.

Foi numa reunião da Assembleia Geral, em Novembro, que os associados decidiram pôr fim a esta situação, convocando para o passado dia 22 eleições para os órgãos sociais da Cooperativa para o triénio de 1991/1993.

José Oliveira Volta Sousa leva consigo uma equipa quase completamente renovada. António Oliveira Tavares ocupará o cargo de secretário da direcção, Adriano Sá Marques, a tesouraria e Abel Gomes Ramos e Joaquim Pinto Oliveira, o de vogais.

Na Assembleia Geral, o Dr. Valdemar Castro Chaves assumirá a presidência, Rogério Leite Alves Reis, a vice-presidência e Manuel Ramos Almeida, o secretariado.

No Conselho Fiscal, o

engenheiro Manuel Machado Castro é reconduzido no cargo de presidente.

No secretariado e como vogal, ficam Manuel Alves Ferreira e Abel Domingues Gomes, respectivamente. Como suplentes: Martinho Lopes Gomes e José Alves Ramos.

Proceder "de imediato" ao inventário das existências na Cooperativa e nos seus depósitos, é a proposta que a nova equipa pretende realizar, em primeiro lugar.

De acordo com o seu manifesto de candidatura, seguir-se-á a avaliação da situação financeira e seu saneamento; reestruturar o funcionamento da COOPAGRI em todos os seus sectores e auscultar os cooperantes, para avaliar as suas necessidades e para que apresentem as suas sugestões para desenvolver o movimento cooperativo.

Logo a seguir: contactar fornecedores para obtenção dos melhores preços, produtos e condições de pagamen-

to, estabelecer preços dos produtos em concorrência com outros fornecedores, dispor de técnicos agrários para colaborar com os cooperantes e estabelecer um programa para obtenção de fundos, "quer do Ministério da tutela, quer europeus", para criação de um parque de alfaias agrícolas disponíveis e ao serviço dos associados.

No manifesto, a equipa vencedora propõe-se ainda a realizar uma gestão optimizada e transparente da Cooperativa, "de harmonia com os estatutos e Código Cooperativo", apresentar balanços e relatórios de exercícios, planos e orçamentos, dentro dos prazos estipulados por lei e estar à disposição dos cooperantes para quaisquer esclarecimentos relativos ao movimento da Cooperativa e a tudo que a ela diga respeito.

A nova equipa deverá tomar posse na segunda semana de Janeiro.

"O BOMBEIRO VOLUNTÁRIO" EM CONCURSO INFANTIL

Os prémios do concurso infantil sobre o tema "O Bombeiro Voluntário", organizado pelas Velhas Guardas dos Bombeiros Voluntários de Espinho, serão atribuídos no próximo dia 29, no Salão Paroquial.

Na altura, e depois da chegada dos convidados, pelas 15 horas, "as Velhas Guardas" inauguram e abençoam o novo estandarte.

Uma hora mais tarde, serão entregues os prémios às crianças, seguido de um lanche até ao fim da festa.

**CONNOSCO
A SUA
CAMPANHA
PUBLICITÁRIA
RESULTA**

RUA 26, N.º 601 - 2.º ESQ.º - 4501 ESPINHO CODEX

SOMOS

EMPES
EMPRESA DE
PUBLICIDADE
DE ESPINHO

ÓPTICA DE ESPINHO

ÓPTICA MÉDICA - LENTES DE CONTACTO

DAVID & JOÃO, LDA.

EXECUÇÃO DE TODO
O RECEITUÁRIO MÉDICO

LENTES DE CONTACTO
C/ TRATAMENTO

FORNECEDOR OFICIAL
DOS SERVIÇOS SOCIAIS

RUA 23, N.º 836 - TELEF. 726717 - 4500 ESPINHO



Eurocasion

**NEM TODOS PRECISAM DE CARRO NOVO
TODOS PRECISAM É DE UM BOM CARRO!**

CITROEN BX 16 TRS	1984	ALFA ROMEO 75 2.0	1986
CITROEN BX GTI	1987	ROVER 213	1988
CITROEN AX GTI	1989		
CITROEN VISA GT	1983		
CITROEN VISA 10 E	1985		
CITROEN VISA 11 RE	1987		
RENAULT EXPR. DIESEL	1987		
BX 14 RE	1984/7/8		
VISA SUPER E	1985		

CARROS DE SERVIÇO
ADMINISTRAÇÃO

CITROEN AX SPORT	1988
CITROEN BX GTI 16 vlv.	1989
CITROEN AX 14 PD	1990
CITROEN BX GTI 1.6	1990

AUTO-INSUA, LDA.

CONCESSIONÁRIO CITROËN

AVENIDA DO GOLF TELEFONES: 722759 / 722995
TEX 27830 * 4500 ESPINHO



COSTA FERREIRA & MARTINS

RUA DO BONJARDIM, 652 - 4000 PORTO
Tel. 2000787/2005597 - Telex 26764 - Fax 384636

VIAGENS E TURISMO

Passe connosco o seu RÉVEILLON 90/91

- TORRES VEDRAS (Rest. Cangalho) 31/Dez. a 01/Jan.
- AVEIRO (Cozinha Rei) 31/Dez. a 01/Jan.

NESTA QUADRA DE PAZ E AMOR DESEJAMOS A TODOS OS NOSSOS CLIENTES E AMIGOS UM NATAL SANTO E UM 1991 CHEIO DE PROSPERIDADE

Preços e qualidade excepcionais • Partidas garantidas



em ESPINHO
onde a terra acaba e o mar começa está a
CABANA

RESTAURANTE CABANA

COM GERÊNCIA DO RESTAURANTE MAJÁRA

Apresenta cumprimentos de BOAS-FESTAS e DESEJOS de um FELIZ ANO ANO tomando-os extensivos a todos os seus Clientes e Amigos espalhados pelo Mundo.



CAVES DO Barroco, Lda

TELEFS. (034) 741350 - 741653 - TELEX 37023 - FAX (034) 741471 · FOGUEIRA - PORTUGAL

CAMPANHA ESPECIAL DE NATAL PROCURE NO NOSSO REPRESENTANTE EM ESPINHO



Delícia da Costa Verde - Vinhos, Lda.

Av.º 8 n.º 1019 - Tel. 727789

POR QUE NÃO PASSAR ESTA ÉPOCA FESTIVA COM O ESPUMANTE DIAMANTE AZUL?

TVE - TINTAS E VERNIZES
DE ESPINHO, LDA
Rua 28, 709 — ESPINHO

COMÉRCIO E IMPORTAÇÃO
Agente "SOTINGO"

Tintas para a Construção Civil, Vernizes P/ Mobiliário e Tintas p/ Repintura Automóvel com máquina de afinação
Rolos e Pincelaria, Lixas "INDASA" E "3 M" Produtos para Repintura Automóvel
Agente AKEMI"

Visite-nos

EXPERIMENTE A QUALIDADE
DOS NOSSOS MATERIAIS

MARISQUEIRA - SNACK-BAR



GOLFINHO

António Jorge Cardoso

MARISCOS SEMPRE FRESCOS
ESPECIALIDADE EM **FRANCESINHAS**

ARROZ DE MARISCO
SEMPRE FEITO NA HORA

ABERTO ATÉ ÀS 2 HORAS DA MANHÃ

RUA 2 N.º 663 — TELEFONE, 724294
4500 ESPINHO

CALENDÁRIO FISCAL PARA JANEIRO DE 91

Retenções — Até ao dia 20 : entrega das quantias retidas no mês anterior, sobre rendimentos sujeitos às taxas liberatórias; entrega das quantias retidas no mês anterior, sobre rendimentos de capitais ou prediais pagos por entidades que disponham ou devam dispor de contabilidade organizada; entrega das quantias retidas no mês de Dezembro sobre rendimentos do trabalho dependente, bem como do trabalho independente quando pagos por entidades que disponham ou devam dispor de contabilidade organizada.

Declarações — até ao dia 31: entrega da declaração de rendimentos modelo 1 para os sujeitos passivos que hajam recebido ou tenham sido colocados à sua disposição apenas rendimentos das categorias 'A' e 'H', (trabalho dependente e pensões) - Pode ainda ser entregue até ao fim de Fevereiro ; entrega à Direcção Geral de Contribuições e Impostos pelos devedores de rendimentos obrigados à retenção de imposto, de uma declaração relativa àqueles rendimentos, de modelo oficial com os elementos nela exigidos — pode ainda ser entregue até 15 de Fevereiro; entrega à Direcção Geral de Contribuições e Impostos pelas pessoas ou entidades que devam ao titular originário rendimentos provenientes da propriedade intelectual ou industrial ou de experiência adquirida no sector industrial, comercial ou científico, da relação das pessoas singulares credoras desses mesmos rendimentos — pode ainda ser entregue até 15 de Fevereiro.

Imposto sobre o rendimento das pessoas colectivas (IRC) — Retenções: até ao dia 20 devem ser entregues as importâncias retidas no mês anterior, sobre os rendimentos sujeitos a IRC.

Declarações — até ao dia 31 deve ser entregue a declaração simplificada m/21 pelas entidades sujeitas a IRC que não tenham sede nem direcção efectiva em território português e neste obtenham rendimentos prediais.

Imposto sobre o valor acrescentado (IVA) — regime normal — periodicidade mensal: até ao dia 31 dever-se-á efectuar a remessa da declaração periódica relativa ao mês de Novembro, acompanhada do respectivo meio de pagamento, para o Serviço de Administração do IVA.

Impostos rodoviários

A - Imposto de camionagem: até ao dia 31 deve concretizar-se o pagamento da quarta prestação trimestral, com um mês de juros de mora.

B - Imposto de circulação: até ao dia 31 deve realizar-se o pagamento da quarta prestação trimestral, com um mês de juros de mora.

Confeitaria
Ninho de Amor

c/ Nova Gerência



Aberto a partir das 7 horas

Desde já agradecemos a sua visita

Rua 8 N.º 373 — Telefone, 726742 — ESPINHO

RÁDIO ELECTRÓNICA

ELECTRODOMÉSTICOS

Assistência Técnica ITT
Reparações

RUA 18, N.º 776 — TELEF. 720283

4500 ESPINHO

CASA CRUZ DAS LOUÇAS

Louças para restaurantes
e similares

VIDROS • CRISTAIS • ALUMÍNIOS • INOX
PORCELANAS • PLÁSTICOS • FERRAGENS

ARTIGOS DE NATAL

Rua 18 n.º 1004 (Junto Pneus Car)
4500 ESPINHO

ou

Rua 33 n.º 1190 — 4500 ESPINHO
Telefone 72 24 34

Máquinas Fotográficas e de Calcular,
Rádios, Gravadores e Cassetes

Tabacaria SHOOP 109

DE

ANA DA CONCEIÇÃO OLIVEIRA
FREIRE

AGORA COM O MAIOR SORTIDO DE
RELÓGIOS - TABACOS - JORNAIS
REVISTAS - LOTARIAS - BRINQUEDOS
DECORAÇÕES PARA BOLOS, ETC.

Av.ª 24, N.º 741 - Telefone 726839
4500 Espinho

AGORA COM NOVA GERÊNCIA

AEROSOLTUR
VIAGENS E TURISMO

Desejamos a todos os nossos
estimados clientes
**PRÓSPERO
ANO NOVO**

RUA 26, N.º 667
TELEFONES 725302 - 327/352
TELEX 28316 - ARSOL
4500 ESPINHO

SAPATARIA

DEBILADY

Sapatos de senhora,
homem e criança.

Representantes de marcas de
prestígio e qualidade.

Cintos - Malas - Marroquinaria

RUA 19, N.º 343 - ESPINHO

LOUÇAS
VIDROS
CRISTAIS
FLORES ARTIFICIAIS

Tieta

PEÇAS
DECORATIVAS
NACIONAIS
E ESTRANGEIRAS

José da Costa Abreu

QUADROS A ÓLEO

DESCONTO ESPECIAL REVENDA

Rua 19 - n.º 310 - 4500 Espinho
Telef. 722864

Papelaria AZUL

LIVROS - MATERIAL ESCOLAR
MATERIAL DE ESCRITÓRIO
REVISTAS - BIJUTARIAS
VALORES SELADOS

RUA 19, N.º 825 — TELEFONE 723313
4500 ESPINHO

Na Académica de Espinho

GINÁSTICA QUER CAMA ELÁSTICA E AQUECIMENTO NO GINÁSIO

A secção de ginástica da Associação Académica de Espinho tem grandes tradições dentro da modalidade.

Já lá vai o tempo em que os seus saraus eram muito concorridos em termos de assistência, e a qualidade era bastante melhor do que o é actualmente. É por isso que os seus responsáveis estão preocupados e procuram há duas épocas reestruturar a secção, quer em meios materiais, quer humanos.

Neste momento, a ginástica academista, perfeitamente autónoma (em termos financeiros) da direcção, tenta que haja uma interligação entre todas as categorias. Os professores que estão contratados têm consciência de que o trabalho tem de ser feito em equipa.

Mas este trabalho já vai entrar no segundo ano, e em jeito de balanço, o coordenador da secção, professor João Moutinho, afirmou que "a época passada, sob o ponto de vista desportivo foi muito fraquinha. Estamos neste momento a tentar melhorar a parte técnica. Actualmente melhorámos muito as condições, principalmente na competição. Presentemente temos dois duplos e três mini trampolins. Gostaríamos que em Fevereiro já cá estivesse a cama elástica (este aparelho é muito caro, custa cerca de 1000 contos).

Os atletas, do ano passado para este, tiveram uma subida espectacular e estou convencido de que os resultados desportivos vão melhorar.

Nas classes que não são de competição, criámos mais condições para os professores porque os atletas surgem daí, são classes de selecção. No futuro, estou convencido que teremos mais gente na competição.

Na rítmica fizemos a troca de professor, e por isso estamos praticamente na estaca zero. Tem havido uns problemas com o conselho técnico da Associação que nos tem empitado o serviço. Se este ano não entrarmos em competição, no próximo fá-lo-emos. Neste

momento estamos a tentar sair do fosso em que nos encontramos, mas não podemos ter veleidades de subir muito porque há grande concorrência; o ballet e a natação levam-nos muita gente, de modo que a nossa margem de escolha é muito pequena."

A grande aposta do clube



Na competição temos gente para fazer um brilharete

do mocho é o trampolin. A modalidade é bastante nova e Portugal está no "top" mundial. O trampolin, segundo João Moutinho, "é uma actividade que se pode iniciar um pouco mais tarde. Já no ano passado, a Académica de Espinho foi o clube que

apresentou em provas o maior número de atletas nas categorias mais baixas. Da época passada para esta, só perdemos um atleta, mas ganhámos seis. Este ano, em infantis e iniciados voltámos a ter muita gente. Actualmente dispomos de aproximadamente 25 atletas para competição, o que implica um esforço financeiro muito grande."

Para as classes de manutenção e dança jazz, o coordenador da secção de ginástica academista, disse que "foram dadas mais condições. No ginásio havia uma divisória que nos separava do voleibol e não nos permitia que trabalhássemos. A música estava alto, as bolas de voleibol faziam imenso barulho, e por isso incomodávamo-nos mutuamente. Tapámos a parte de cima dessa separação, comprámos aparelhos novos, aumentámos o número de horas e fizemos algumas aquisições de material.

Em relação ao ano passado, tenho a certeza de que o orçamento foi muito mais bem feito. Temos os pés bem assentes no chão e temos uma secção de ginástica a funcionar, coisa que já não existia na Académica há muitos anos. Neste momento temos um ficheiro e um controlo total de quotas. Chegar a esta altura do ano e só termos 13 indivíduos atrasados no pagamento de quotas, é muito bom!

Estou convencido de que se houver organização, a tendência é para evoluir cada vez mais.

Acredito que quando chegarem as provas, vamos ter gente para fazer um brilharete."

Melhoraram as condições das instalações, e como inovação, esta secção contratou uma empresa para a desinfectação periódica das instalações e material. A secção de ginástica, este ano, equipou todas as equipas o que, segundo Moutinho "não aconteceu na época passada. Participámos num convívio na Oliveirense e estávamos todos

diferentes. Neste momento estamos a tentar arranjar uma outra bandeira, porque a que transportamos, é muito pesada."

Relativamente aos técnicos, o Coordenador da ginástica academista diz que "ninguém faz omeletes sem ovos. Os técnicos trabalham com aquilo que nós lhes damos, eles fazem o que podem e pelo menos demonstram vontade. Se eles nos fossem cobrar todas as horas que dão, estávamos perdidos. São pessoas que gostam do que fazem e estão mentalizadas de que têm de trabalhar em equipa.

As pessoas das classes mais comerciais, ou seja, a manutenção, poderiam querer mais, porque efectivamente são as que dão dinheiro ao clube. Noutros lados, os professores exigem maior vencimento porque entendem que estão a produzir mais dinheiro. Cá toda a gente está a ganhar a mesma coisa. Cada um está compenetrado naquilo que tem para fazer."

João Moutinho, adiantou que, para já, "os dois grandes projectos que estão em mente do director da secção, passam pelo aquecimento do ginásio de competição e pela compra de uma cama elástica. Ele diz que não deixa a secção sem os concretizar."

Os projectos que o coordenador da secção de ginástica da Académica de Espinho tem para esta época a nível desportivo são os seguintes:

"Pelo 25 de Abril, pensamos fazer um torneio de rítmica. Estamos muito por baixo nesta modalidade para podermos participar em provas associativas. Temos garantida a realização do campeonato nacional do mini trampolin no nosso pavilhão nos dias 1 e 2 de Junho.

As outras classes, penso levá-las aos encontros de Esmeriz, ao Gimnoeste em Torres Vedras e ao sarau do Académico do Porto. As senhoras, vão participar no sarau incluído nas iniciativas do Maio, Mês do Coração."

CENTRO DE CÓPIAS

Rua 19 n.º 222 - 1.º Sala 3
ESPINHO

Fotocópias em A4 - A3 - B4
— Em grandes tamanhos
— Em Acetato A4
— Em Papel Vegetal

Ampliações e Reduções
Encadernações em Espiral e a Quente

Serviço Especializado FIAT Tel. 723021

GARAGEM ANTERP

OLIO FIAT

SERVIÇO AUTORIZADO

MAGNETI MARELLI

ELECTRONICA AUTO

CONSERTOS RÁPIDOS

Eficiência e Rapidez

SAPATARIA 33

O Estabelecimento que faltava na parte alta da Cidade

Rua 33 n.º 1081 · Telefone 72 52 73
4500 ESPINHO

CONFEITARIA PÁ VELHA

A Boa Confeitaria é aquela que oferece qualidade aos seus clientes...

A exigência do cliente faz-nos eficientes...

SOMOS



Pá velha

ESPECIALIZADA EM:

BOLO-REI — PÃO-DE-LÓ — BOLO FOLHADO

FESTAS FELIZES

VISITE-NOS NO

Âng. das Ruas 16 e 23 — Telef. 722514 — ESPINHO

CAMPEONATO NACIONAL, II DIVISÃO DE HONRA

**AVES, 1
ESPINHO, 1**

Jogo no Estádio do Clube Desportivo das Aves. **Árbitro:** Fortunato Azevedo (Braga), auxiliado por Valdemar Lopes e Lopes Costa. **Cartão amarelo:** Marcos António (15 m), Craveiro (28 m) Nené (62m), Abente (79 m) e Raul (treinador-adjunto do Espinho, 81m).

AVES - Carlos Alberto, Almir, Vieira, Petana e Claudemiro; Guimarães, Cunha (Abente, 72), e Rui Alberto; Vítor, Wilson e Craveiro (Neves, 57 m).

ESPINHO - Pudar; Eliseu, Nené, Sousa e Kongolo, (Bessa, 26 m); Nelo, Flávio e Ado (Couto, 79 m); Vermelhinho, Marcos António e Fernando Cruz.

Ao intervalo; 1-0. Marcadores: Craveiro (12 m) e Vermelhinho (78 m).

RESULTADOS

B. C. Branco-Louletano	2-0
Feirense-Portimonense	1-0
P. Ferreira-Águeda	4-2
Leixões-Varzim	0-2
Lusitano VRSA-O Elvas	1-1
Estoril-Barreirense	2-2
Ac. Viseu-U. Leiria	1-0
Académica-Maia	3-1
Aves-Espinho	1-1

CLASSIFICAÇÃO

	J	V	E	D	F-C	P
P. Ferreira	17	11	3	3	26-1825
Académica	17	10	3	4	23-1223
Torreense	17	9	5	3	29-1823
Estoril	17	9	5	3	20-1023
B. C. Branco	18	8	6	3	22-1622
Feirense	17	8	5	4	17-921
Ac. Viseu	17	7	6	4	21-1820
U. Leiria	17	6	6	5	17-1418
Aves	17	6	6	5	20-2018
Portimonense	17	8	2	7	32-1918
Leixões	17	7	3	7	17-1817
Espinho	17	6	4	7	20-1816
O Elvas	17	6	4	7	16-1916
Varzim	17	5	5	7	18-1715
Louletano	17	5	2	10	23-2712
Águeda	17	5	2	10	19-3112
Lusitano VRSA	17	3	6	8	7-1912
Freamunde	17	3	5	9	19-3011
Barreirense	17	2	5	0	15-37 9
Maia	17	4	1	2	20-31 9

PRÓXIMA JORNADA

Em 30 de Dezembro

Aves- Louletano
Portimonense-B. C. Branco
Águeda-Feirense
Varzim-P. Ferreira
O Elvas-Leixões
Barreirense-Lusitano VRSA
Freamunde-Estoril
U. Leiria-Torreense
Maia-Ac. Viseu

MARCADORES

Fernando Cruz	4
Ivan	4
Marcos António	3
Ado	2
Sousa	2
Vermelhinho	2
Zinho	1
Nené	1
Flávio	1
Vitorino	1

PODIA SER MELHOR!

Ao empatar a um golo frente ao Clube Desportivo das Aves, o Sporting Clube de Espinho deu mais um salto na tabela classificativa do Campeonato Nacional da Divisão de Honra.

Em encontro marcado pela dualidade de critérios do juiz da partida, Fortunato Azevedo, o Espinho, apesar de ter sofrido o seu golo aos 12 minutos, foi o conjunto que dominou e mais perigo criou desde o início.

O tento da equipa adversária surgiu em jeito de surpresa, numa jogada de contra-ataque pelo lado direito, que surpreendeu a defensiva espinhense.

As grandes oportunidades de golo vieram depois, só que os pupilos de Manuel José não conseguiram fazer o «mais fácil», ou seja, rematar.

Até ao intervalo, o Sporting de Espinho teve uma «mão-cheia» de oportunidades, mas o estádio «saltou», quando Marcos António encostado à linha de fundo, sem ângulo, faz um cruzamento/remate em jeito de «chapéu» ao guarda-redes e a bola embate no primeiro poste.

Na segunda parte, foi o Espinho que continuou a conduzir as operações e o golo do empate surgiu aos 78 minutos, por Vermelhinho numa rapidíssima jogada de contra-ataque.

Mais tarde, quase no final, aos 88 minutos, Fernando Cruz poderia ter alterado o marcador. Com o guarda-redes batido, o ponta-de-lança rematou frouxo e permitiu o corte em «carrinho» de um defesa.

Na equipa do Sporting de Espinho, gostámos da actuação de Vermelhinho, ao que nos parece tem vindo a subir



Vermelhinho tem vindo a subir de forma de jogo para jogo. Com o Aves foi o autor do golo do empate

de forma, Pudar, tem-se revelado bastante seguro, e do capitão de equipa, Eliseu.

A actuação de Fortunato Azevedo esteve em mau plano, quando na primeira parte não assinalou uma grande penalidade a favor dos espinhenses, por carga dentro da

área, pelas costas, a Fernando Cruz, e por na segunda parte, não ter apresentado um cartão vermelho a Abente aos 79 minutos, por agressão ao guarda-redes «tigre», Ivan Pudar.

MANUEL PROENÇA

Pontuação por jogo (Aves)		
Ivan Pudar	4	Eliseu.....40
Eliseu	4	Flávio.....36
Nené	3	Ernesto.....34
N'Kongolo	2	Fernando Cruz.....34
Sousa	3	Vitinha.....33
Flávio	3	Santos.....32
Nelo	3	Nelo.....32
Ado	2	Ado.....31
João Couto	2	N'Kongolo.....30
Vermelhinho	4	Zinho.....28
Marcos António	3	Filó.....28
Fernando Cruz	2	Ivan.....24
Bessa	3	Ivan Pudar.....20
		Vermelhinho.....13
		Bessa.....12
		Mayamba.....9
		Vitorino.....9
		Coelho.....3
		Vítor.....2
		David.....2
		João Couto.....2
TOTAL		
Marcos António 50	
Sousa 44	
Nené 41	

JANTAR DO «ALTA ROTAÇÃO» NO CASINO SOLVERDE

Pela primeira vez desde que foi criado há cinco anos, o jantar do «Alta Rotação» decorrerá em Espinho, mais propriamente no Casino Solverde, no próximo dia 5.

A apresentação do programa foi feita no sábado, no Casino, com a presença dos responsáveis do «Alta Rotação» e dos patrocinadores em especial o Dr. Pedro Rodrigues, que representava os Pneus Yokohama.

O Prof. Sérgio Paiva, grande animador da iniciativa, explicou aos jornalistas convidados o que foi e o que vai ser o «Alta

Rotação».

Trata-se de um programa radiofónico inteiramente dedicado aos desportos motorizados, que todos os anos é comemorado com um jantar dos campeões. Começou em Vila do Conde, onde é transmitido, e tem prosseguido na Póvoa de Varzim. Desta feita, como dissemos, vai ser em Espinho e, em 1992, talvez decorra na Figueira da Foz. A ideia dos responsáveis é levar as comemorações a todo o País.

TOTOBOLA

Concurso dos órgãos de informação n.º 1/91, relativo a 6 de Janeiro de 1991. Prognóstico «Defesa de Espinho», redacção desportiva:

Penafiel-Porto	2
Gil Vicente-Benfica	2
Guimarães-Sporting	x
Beira-Mar-Marítimo	x
Salgueiros-Tirsense	x
Boavista-Chaves	1
Belenenses-Braga	1
E. Amadora-Famalicão	x
U. Madeira-Setúbal	1
Nacional-Farense	x
Louletano-Portimonense	2
Estoril-U. Leiria	2
A. Viseu-Espinho	2

MÓVEIS **ELECTRODOMÉSTICOS**
COZINHAS
CANDEEIROS GRANDE EXPOSIÇÃO MONTAGEM GRATIS
FRENTE À FEIRA
TELE-ROCHA, LDA. AV. 24, N.º 771 TELEF. 721612 4500 ESPINHO

CASINO SOLVERDE ESPINHO

Hoje, quinta-feira - Dia 27, às 21.30 h.
Para Iris com Amor - M/12 anos
De 28 a 31

Rocky V - M/12 anos
Sexta-feira, dia 28
Amor e Paixão - M/18 anos
Sábado, dia 29
Roadhouse - Profissão Duro - M/16 anos

CINEMA
TEL. 720238

Matinée Infantil
Os Quatro Cachorrinhos - Todos

STAND CABRIOLET

Rua 19, n.º 1313 e 1325
Telef. 72 54 93
4500 ESPINHO

ALFA 75 1.6	1980
CITROEN VISA 10 E	1986
JIPE DAIHATSU	1983
JIPE TOYOTA LAND CRUISER	
Turbo	1988
JIPE LADA NIVA	Novo
JIPE LAND ROVER	1961
OPEL KADETT DELVAN 1.6 D	1985
FIAT 126	1973
PEUGEOT 205 - 5 portas	1984
LANCIA HF Turbo	1988
OPEL KADETT 13 - 4 portas	1981

Linha Azul

801012

MIN. DO EMPREGO E DA SEQ. SOCIAL

Vôlei

ACADÉMICA DE ESPINHO DEU UM SALTO

A Associação Académica de Espinho venceu a turma do Castelo da Maia por 3-1 (13-15, 7-15, 17-15 e 12-15), estando assim, em melhor posição para o apuramento da fase final do campeonato nacional da primeira divisão em voleibol.

Apesar de só há uma semana se ter iniciado a segunda volta da primeira fase, depois de o Sporting Clube de Espinho ter perdido em S. Mamede Infesta por 3-2, com a derrota do passado sábado frente à poderosa equipa do Sporting Clube de Portugal. Os «tigres» passaram a ocupar a sétima posição do campeonato, que segundo as contas não dá acesso à fase dos primeiros. No entanto, os homens de Luis Resende ainda têm jogos, que na teoria são fáceis e sobre os quais os alvi-negros obrigatoriamente terão de os vencer (Gueifães, Antigos Alunos e Nacional da Madeira). Na partida que os «tigres» realizaram em Espinho, bonito de se ver foi o primeiro «set», no qual os espinhenses mostraram garra e tiveram a oportunidade de o vencer. Estiveram mesmo à frente, só que, o Sporting com os seus jogadores emocionalmente mais seguros conseguiu superar a combatividade da turma da casa e aproveitou-se de algumas falhas do ataque

espinhense.

A emotividade começou a decrescer nos outros dois «sets», até que no último, os «tigres» quase baixaram os braços; não fosse a entrada de jovens jogadores e da aplicação de Miguel Maia quase no final, o resultado seria catastrófico.

Em toda a partida, na equipa do Espinho destacou-se a actuação de Edgar Machado, que tem vindo a mostrar de jogo para jogo uma crescente subida de forma e regularidade.

No final, o Sporting venceu justamente, por 3-0 (15-17; 10-15 e 11-15).

CLASSIFICAÇÃO

	J	V	D	S-A	P
Sporting	14	13	1	39-11	40
Benfica	14	13	1	41-05	40
Grundig	13	8	5	29-21	29
Leixões	13	8	5	30-21	29
Castelo da Maia	13	7	6	26-28	28
Ac. Espinho	13	7	6	26-23	27
Sp. de Espinho	12	7	5	25-22	26
Nacional	14	5	9	22-30	24
Ac. S. Mamede	14	5	9	26-30	24
Antigos Alunos	13	1	12	05-37	15
Gueifães	12	0	12	01.36	12

Taça Cidade de Espinho

NÃO HOUE SURPRESAS

No passado fim-de-semana realizou-se a primeira eliminatória da Taça Cidade de Espinho. De todas as vitórias, salientamos a dos Magos de Anta sobre o Sporting de Esmojães, por 6-0.

Ficaram apuradas para a segunda eliminatória as seguintes equipas:

Corredoura, Outeiros, Quinta de Paramos, Rio Largo, Leões Bairristas, Estrelas, Cantinho, Nova Semente, Magos, Águias de Anta e Associação de Esmojães.

NOVA SEMENTE: Acácio; Castro, Ramos, Rui e Malta; Sá, Monteiro (cap.) e Vítor; Marques, Domingos e Ferreira - jogaram ainda: Vieira e Furtuoso.

Ao intervalo: 0-0.

Cento e vinte minutos não chegaram para se saber quem seria o vencedor, mas vamos ao princípio. Embora a grande oportunidade, registada aos quarenta minutos, fosse pertença dos homens de Guetim (Mário com o guarda-redes Acácio batido atirou ao lado), podemos dizer que este prélio foi caracterizado pelo equilíbrio. Daí que o empate a zero verificado no final dos noventa minutos, espelhe bem tudo quanto se passou em termos de futebol praticado. No prolongamento para resolverem a contenda, e aqui sim, a Nova Semente superiorizou-se categoricamente, passando a eliminatória com mérito. Boa arbitragem deste trio do Desportivo. JM.



Equipa da Académica de Espinho

RESULTADOS

Corredoura, DP Anta	1-0
Outeiros-Império	4-3
Canários-Q. Paramos	2-3
Ag. Paramos-Rio Largo	0-3
Leões-GDR Paramos	3-0
Idanha-Cruzeiro (interrompido)	
BP Anta-Estrelas	0-5
Casa Regresso-Cantinho	0-5
Guetim-Nova Semente	1-4
Magos-Esmojães	6-1
J. Estrada-Águias de Anta	0-1
Ronda-Associação	0-1

No próximo sábado às 15 horas, realizam-se os seguintes jogos em atraso:

Rio Largo-Leões; Cantinho-Quinta de Paramos; Ag. Anta-Dp Anta; GDR Paramos-Nova Semente; C. Regresso-Magos.

GUETIM, 1
NOVA SEMENTE, 4

Jogo no Campo do Rio largo.

Árbitro: Joaquim Oliveira, auxiliado por, Luís Oliveira e Miguel.

A.D. GUETIM: Vasconcelos; Costa, Carvalho, Alcino (cap.) e David; Abel, Pereira e Zé Manel; Mário, Pinto e Carlos - jogaram ainda: Santos e Ferreira.

BEBÉ E CRIANÇA - RUA 19, N.º 258

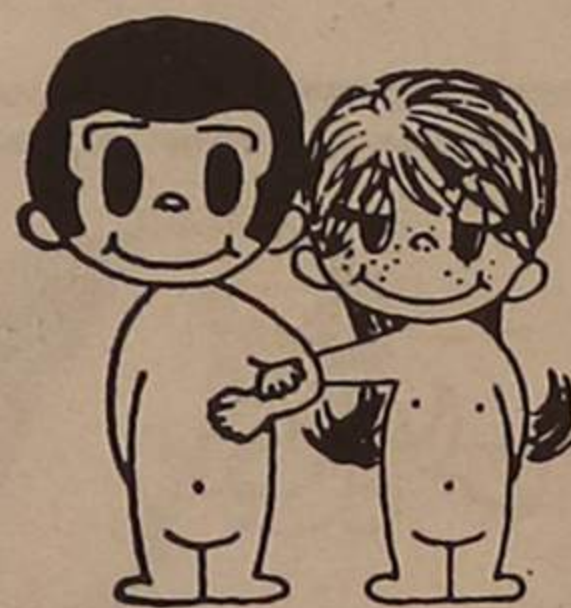

BOUTIQUES TUCHA

Carlos Alberto F. A. da Cruz

JUVENIL - RUA 8, N.º 589-LOJA 2

TELEFONE 723856 ★ ★ ★ 4500 ESPINHO

CASA DOS CEREAIS



de

Joaquim Alves de Oliveira

SUPERMERCADO DE PRODUTOS ALIMENTARES

RUA 62, 834/840 - TELEFONES 720517/723658

ÁGUIAS DA QUINTA EM ANIVERSÁRIO

Os Águias da Quinta Futebol Clube, assinalam no próximo fim-de-semana o 17.º aniversário.

Eis o programa festivo:
Sábado, dia 29 - Hastear da bandeira na sede às 9 horas; jantar/convívio às 19.30.
Domingo, dia 30 - Hastear

da bandeira na sede às 9 horas; às 15 horas, realiza-se um encontro de futebol no campo de Cassufas.

Terça-feira, dia 1 - Hastear da bandeira na sede às 9 horas, seguido de lançamento de fogo; Missa e romagem ao cemitério às 11 horas; convívio na sede, às 15.30.

PEQUENOS ANÚNCIOS

POR APENAS 500\$0

ADVOGADOS

FERREIRA DE CAMPOS E DULCE OLIVEIRA CAMPOS - Advogados. Rua 11, n.º 877 - Telef. 722210-720805 - Espinho.

J.A. MOREIRA DE SOUSA - Escritório: Rua 23, n.º 773 - 1.º Dt.º (ao lado da Caixa de Crédito Agrícola), Telef. 722022 - 4500 Espinho. Residência: Souto-Silvalde. Telef. 722037 - 4500 Espinho.

A. CAMARINHA LOPES e HENRIQUE RODRIGUES - Rua 19, n.º 274-1.º Espinho - Telef. 726471.

ALUGUÉIS

CASAL COM 1 FILHO - Procura pequena casa, mobiliada ou não, para habitação. Contactar telefone 7642451 (a partir das 21 horas).

ALUGA-SE T2, NA RUA 8; NOVO - Pronto a habitar, c/ fogão de sala, amplas varandas e belas vistas para o mar. Contactar telefones: 7646989 ou 7640889.

BOA MESA

A VARINA - Almoços, jantares, petiscos. Aberto todos os dias. Rua 2, n.º 129 - Telef. 724630, Espinho.

CASA MARRETA - Restaurante com esplanada. Caldeiradas e cataplanas de peixe. Cataplanas de tamboril. Açorda e arroz de marisco. Aceitam-se encomendas para fora. Pedro da Silva Lopes, Rua 2, n.º 1355 e 1361. Telef. 720091 - 4500 Espinho.

EMPREGOS

PRECISA-SE ELECTRICISTA AUTO - Ou aprendiz para Espinho. Contactar telefone: 9375507.

MÉDICOS

CLÍNICA DENTÁRIA DR. CARLOS PEREIRA - Av.º 8, n.º784 - 1.º - Espinho. Telef.

PASSA-SE

PASSA-SE LOJA DE FRUTAS - Rua 32 N.º 633 - Espinho. Telef. 721464/724642 (a partir das 20 horas).

SERVIÇOS

VÍTOR LANCHA - Estúdio de Vídeo Vítor Lancha. Reportagem em vídeo e fotografia. Conversão de NTSC (EUA) e Secam (f) para sistema português (PAL). Conversão de 8 mm, super 8 e 18 mm para vídeo (BETA e VHS). O profissionalismo fala por si. Rua de Esmojães, Anta, Espinho. Telef. 725344.

FERNANDO RODRIGUES - Distribuidor dos papéis. Colowall e outras marcas pavimentos de cortiça. Rua 26, n.º 329 - Telef. 721739 - Espinho.

FOTO LIMA - Reportagens fotográficas e em vídeo, José Lima Granja, Bloco D, entrada 2 - r/c Esq.º - Bairros da Câmara.

ECONOMISTA - Aceita escritas, todos os grupos. Apoio IVA, IRS e IRC, Segurança Social, etc. Contactar: Telef. 723025 ou Rua 30 n.º 520-1.º Esq.º - Espinho.

VENDAS

VIVENDA - Com 300 m2 de área, mais arrumos de 70 m2 e quintal. Telef. 720325.

VENDE-SE EM ESPINHO T3 DÚPLEX - Com 4 banhos, arrumos e lugar na cave para 2 carros. Sito na Rua 32/35. Vende o próprio. Contactar Rua 22, n.º 399 ou telef. 726761.

VENDE-SE LOTE DE TERRENO - No Lugar de Gavião, Anta (em frente à loja da Micas). Informa Telef. 721409 e 720708.

VENDE-SE DATSUN 1200 - Contactar telefone: 725819 (das 13 às 14 horas).

Torneio da Solverde

FADOS E GUITARRADAS NA ENTREGA DOS PRÉMIOS

Chegou ao fim o Torneio de Futebol de Salão da Solverde, que durante algumas semanas mobilizando as atenções de uma boa parte do mundo.

Recorde-se que três dos jogos foram transmitidos em directo pela televisão, um deles via satélite para o Brasil. E só não foram mais jogos, porque, em certa noite, os candidatos a Presidente da República tiveram um daqueles «frente a frente» que tanto indispõem os portugueses e que não convencem ninguém. Sem dúvida que uma tourada ou um jogo de futebol de salão (da Solverde, claro), seriam mais bem recebidos e teriam um sentido pedagógico que o diálogo ou o triálogo dos candidatos não tem.

Como se previa, o torneio foi ganho pela Administração. Não há dúvidas que «eles» têm uma grande equipa. No entanto, não falta agora quem insinue que para isso houve que recorrer a estranhos.

Os críticos, quiçá despeitados pela derrota dos seus favoritos, gostariam de ter visto no plantel dos vencedores, Gomes de Castro, Eng. Edgar Ferreira e José Luis, convencidos de que com esse trio, a equipa seria potencialmente mais fraca.

Sabe-se, também (porque

isso foi filmado) que um dos responsáveis foi visto a almoçar, dias antes, no Baimar com um dos árbitros do torneio. Trata-se de uma cassette de vídeo que vai ser anexada ao inquérito solicitado pela organização, tal como aconteceu com o famigerado caso Francisco Silva.

A diferença está em que se trata de um filme e não de uma cassette de gravador. Na imagem vê-se nitidamente o responsável a oferecer um bolo-rei ao árbitro.

Sexta-feira última disputaram-se os dois jogos derradeiros. No primeiro, entre o Bingo e os Serviços Administrativos, foi decidido o terceiro e quarto lugares. O Bingo ganhou por 2-1.

Alinharam e marcaram: BINGO - Avelino, Domingos, Alexandre (2), Chico, Magalhães, Leandro e Daniel. SERVIÇOS ADMINISTRATIVOS - Tomané (Freitas), Freitas (Tomané) (1), Luís, Abílio, Vítor e Silva.

Como se verifica, Freitas substituiu e foi substituído, numa tática que causaria inveja a qualquer treinador com pretensões. Só que a dada altura deu-lhe o «abafa» e ele não pôde contribuir para a vitória da sua equipa.

Lamentável é que Valter e Nelson tenham arranjado pretextos para não jogar. O primeiro, com receio de que viesse a ter problemas familiares, atirou-se para o chão e começou a queixar-se das costelas. Quanto ao Nelson, esse até andou por hospitais sob o argumento de que o seu coração não andava bem...

A final disputou-se entre a Administração e o Hotel Solverde, com vitória dos primeiros por 2-0.

Alinharam e marcaram: ADMINISTRAÇÃO - Sousa, Manuel, Fernando Reis (1), Guilhermino, Tiago (1), Pedro e Adriano.

HOTEL - Toni, Guilherme, Gonçalves, Hespagnol, Iglésias e Alfredo.

A ideia de que os «5 Estrelas da Granja» iriam dar facilidades ao adversário, pelo respeito que lhes merecem as hierarquias, não se confirmou. Assistiu-se, isso sim, a uma luta de gigantes, com todos os elementos em campo a darem o «litro». Os maiores «desestabilizadores» foram Manuel, Pedro, Fernando Reis e Tiago.

O primeiro, foi apelidado pelos presentes de «Moser» da sua equipa, enquanto os restantes ganharam jus ao epíteto de «setas viradas para a baliza

adversária».

Agora a sério: como manifestação de camaradagem, o torneio foi um êxito - voltou a ser um êxito, já que esta é a sétima vez que se realiza o torneio e não 5.º como foi referido pela organização. Como diria Manuel Freitas, durante a entrega dos prémios, podem contar-se pelos dedos de uma mão as empresas que promovem manifestações desportivas do género desta da Solverde, as quais têm evidente reflexão no relacionamento pessoal entre colegas, extensivo a empregados e patrões.

A festa de encerramento teve lugar no Baimar, na véspera de Natal, no decorrer de um almoço, que fez reunir, além de administradores da Solverde, nas pessoas de D. Rita Celeste Violas e Sá, Dr. Manuel Soares Violas, Dr. Pedro Violas e Sá Gomes de Castro e, ainda, alguns convidados especiais, como Edmundo Sá, Tiago Violas Ferreira, António Sá, Dr. Fernando Fernandes e Eng. Joel Pais.

Depois de palavras alusivas ao torneio, com votos de «bom Natal para todos», o Dr. Pedro Violas e Sá chamou para a mesa, para participarem na entrega dos troféus, Manuel Freitas e Francisco Lopes.

Foram entregues por esta ordem medalhas às seguintes equipas:

Cozinha, Hotelaria, Café, Parque, Sala de Jogo, Sala de Máquinas (B), Serviços de Manutenção, Sala de Máquinas (A), Serviços Administrativos, Bingo e Hotel Solverde.

À Administração, representada pelo Dr. Pedro Violas e Sá, foi entregue, além de medalhas, uma taça, a que procedeu sua mãe, D. Rita Celeste Violas e Sá.

Foram ainda distinguidos: Alfredo (Hotel), como o melhor marcador; Sousa (Administração), o melhor guarda-redes; Cozinha (a equipa mais disciplinada); Sérgio (Cozinha), o jogador mais jovem; e Valter (Serviços Administrativos), o menos jovem.

Como fim de festa, houve fados e guitarradas, por artistas que actuam normalmente no Casino Solverde.

LEVANTADA INTERDIÇÃO DA APANHA DE MOLUSCOS

A interdição da apanha e comercialização de moluscos bivalves foi levantada na área de jurisdição das Capitânias de Aveiro, Douro Leixões, Vila do Conde, Póvoa de Varzim, Viana do Castelo e Caminha.

Aproximadamente, um ano de interdição a apanha de moluscos bivalves, foi levantada, dado os resultados da DSP e PSP se revelarem negativos.

Na passagem de ano

CASINO E HOTEL SOLVERDE NO «RÉVEILLON» DO COSTUME

Casino e Hotel Solverde vão promover na passagem de ano os «Réveillons» do costume. Têm sido, no Porto, dos mais movimentados e concorridos. Voltarão a sê-lo, de novo, na

noite em que o «velho ano» dá lugar ao seu sucessor.

Tanto no Casino como no Hotel, haverá programas especiais que se prolongarão pela noite dentro.

ASSALTOS DE NATAL

O vestuário, a carne e o dinheiro foram objecto de maior procura na época natalícia, em Espinho, pelos

larápios.

Uma «boutique» na Rua 33 e um talho da Rua 30 foram assaltados na noite do dia 20, de onde foram furtados artigos de vestuário, carne e dinheiro. Na noite de Natal, foi assaltado o restaurante Aquário, de onde foi furtado dinheiro.

Relativamente ao trânsito, as estradas de Espinho estiveram calmas, pelo menos desde o dia 24 a 26. «Tudo correu dentro do normal», segundo os Bombeiros Voluntários e Espinhenses. Não se registaram acidentes de viação, nem situações de maior gravidade que exigissem a intervenção das duas corporações; apenas o habitual transporte de doentes do Hospital para residências, de residências para residências e daí para a igreja, no dia de Natal.

SOARES EM ESPINHO NO DOMINGO

Conforme noticiámos numa das nossas anteriores edições, o Dr. Mário Soares, candidato à Presidência da República estará em Espinho no próximo domingo, dia 30.

Mário Soares deslocar-se-á ao largo da Câmara Municipal, onde fará uma mínima intervenção.

Targa AUTOMÓVEIS

LANCIA DELTA HF Turbo	87
FIAT 127 900 C	81
CARRINHA PEUGEOT 305 D MS	88
FIAT UNO 60 S (Novo modelo)	90
MINI MOKE (Preto)	86
CARRINHA PEUGEOT 505 GRD	88
ALFA ROMEO 33 1.3 S	87
LANCIA PRIMA 16 IE	87
ALFA ROMEO SPRINT VELOCE 1.5 86	88
OPEL CORSA 1.2 (5 portas)	88
FIAT REGATA WEEKEND T. Diesel	88
8/ Averbamento	87
RENAULT CLIO 1.2 NR	Novo
RENAULT 11 Turbo	87
FIAT UNO 60 SL Metal	87
FIAT UNO 45 S	86

MOTOS

SUZUKI Gsx 1100 F	88
BMW K 75 S	88

ACEITO TROCA POR CARRO OU MOTA CONDIÇÕES ESPECIAIS DE CRÉDITO PREÇOS PARA REVENDA

RUA, 19 N.º 884 - ESPINHO
TELEFONE (02) 725880

MARISQUEIRA BELO HORIZONTE

JOSÉ CORREIA MARQUES

A MAIOR VARIEDADE DE MARISCOS SEMPRE FRESCOS!



ARROZ DE MARISCO
CREME DE MARISCO
RISSÓIS COM CAMARÃO
"O POBREZINHO"

RUA 2-631 - TELEF. 720771 - ESPINHO

ELECTRODOMÉSTICOS

- Electrónica • Rádios • TV
- Candeeiros • Louças
- Vidros e Cristais
- Cozinhas e Móveis

VÍDEO CLUBE

Boas Festas



Coutos

RUA 19 N. 437 - Telefone 720681

SEMANÁRIO REGISTADO
NA DIRECÇÃO-GERAL DE COMUNICAÇÃO SOCIAL SOB O N.º 41/37
FUNDADO EM 27 DE MARÇO DE 1932 POR BENJAMIM DA COSTA DIAS

DEFESA DE ESPINHO

PROPRIEDADE DA EMPES - EMPRESA DE PUBLICIDADE DE ESPINHO, LDA., MATRICULADA NA CONSERVATÓRIA DO REGISTO COMERCIAL DE ESPINHO SOB O N.º 59, FOLHAS 30 DO LIVRO C-1, COM O CAPITAL SOCIAL REALIZADO DE UM MILHÃO E QUARENTA MIL ESCUDOS □ REDACÇÃO E ADMINISTRAÇÃO NA RUA 26, N.º 601, 2.º APARTADO 39, 4501 ESPINHO CODEX - TELEFONE 721525 □ MAQUETAGEM NA EMPES □ ELECTRÓNICA - NOVOSMEIOS - COMUNICAÇÃO E MARKETING, LDA □ IMPRESSÃO - NA INDÚSTRIA GRÁFICA DO NORTE, LDA □ TIRAGEM MÉDIA DE 3.500 EXEMPLARES □ DEPÓSITO N.º 1604/83 □ MEMBRO DO IPIR - INSTITUTO PORTUGUÊS DE IMPRENSA REGIONAL

APARTADO 39
4501 ESPINHO CODEX
PORTE PAGO

BIBLIOTECA CAMARA MUNICIPAL ESPINHO
RUA 31/32 -ALTOS EX-COL.SRa.CONCEICAO
4500 ESPINHO