

DEFESA DE ESPINHO

BIBLIOTECA MUNICIPAL DE ESPINHO
N.º 11/01/11

APARTADO 39
4501 ESPINHO CODEX
PORTE PAGO
ANO 59 • NÚMERO 3067
10 DE JANEIRO DE 1991
PREÇO: 50\$00

DIRECTOR: ÁLVARO GRAÇA

SEMANÁRIO

FUNDADOR: BENJAMIM COSTA DIAS

DOMINGO É DIA DE ELEIÇÕES

Domingo próximo é dia de eleições. Pela 5.ª vez, o povo português vai ser chamado a escolher o Presidente da República. Depois do 25 de Abril é a segunda vez que não há candidatos militares. Os quatro em campanha (Mário Soares, Basílio Horta, Carlos Carvalhas e Carlos Marques) são todos civis.

A campanha está praticamente no fim, a qual bem se poderá dizer que não chegou a «aquecer», depois daquele debate televisivo, em pré-campanha, entre Soares e Basílio que ultrapassou as marcas do razoável em termos éticos e políticos.

Mário Soares foi o alvo principal dos três

restantes candidatos. A descolonização e o «caso» de Macau, identificado pelo «fax», tornaram-se no cavalo de batalha do candidato da direita.

No entanto, Soares nunca lhe deu qualquer resposta directa, numa estratégia considerada acertada pelos analistas políticos.

O discurso dos quatro tem incidido no apelo ao voto. Falta saber como irão reagir os Portugueses no próximo domingo. Há fortes razões para rezear que a abstenção poderá atingir níveis jamais registados em todas as eleições do pós-25 de Abril. Oxalá tal não aconteça. Votar é um direito e um dever.

Assembleia Municipal

VENDA DE HABITAÇÕES SERÁ POR SORTEIO

Depois de satisfeitas todas as condições de admissão a concurso, a venda dos fogos do Bairro da Ponte de Anta será determinada por sorteio.

Outra novidade é a «reserva» de 10 habitações para casais jovens.

«FAR-WEST» À BEIRA-MAR: PERSEGUIÇÃO E TIROS

ESTRADA DA GRANJA - O DESPREZO DA EDP

Cerca de cinquenta por cento das lâmpadas que constituem a iluminação pública da estrada da Granja, desde os semáforos do viaduto até ao Hotel Solverde, estão fundidas.

Trata-se de uma situação denunciada há meses por «Defesa de Espinho», que não encontrou o eco devido por parte da EDP.

Com o tempo que tem estado, com nevoeiro e chuvas, fácil é concluir serem difíceis as condições de trânsito no local,

acrescidas pelas péssimas soluções encontradas junto do posto de abastecimento de combustíveis. Isto para além de se tratar de uma zona turística, com um hotel que está no «top» dos da sua igualha em termos de categoria.

Que dirão os seus utentes, muitos deles estrangeiros, quando saírem à noite, para uma visita à cidade?

Quem manda na EDP? Quem são os seus responsáveis?

REVENDEDORES
DA FEIRA
À ESPERA
DA MUDANÇA

VER
OUVIR
E...
CONTAR
- NOVA RUBRICA

ACIDENTES
E ROUBOS
ABRIRAM
O ANO

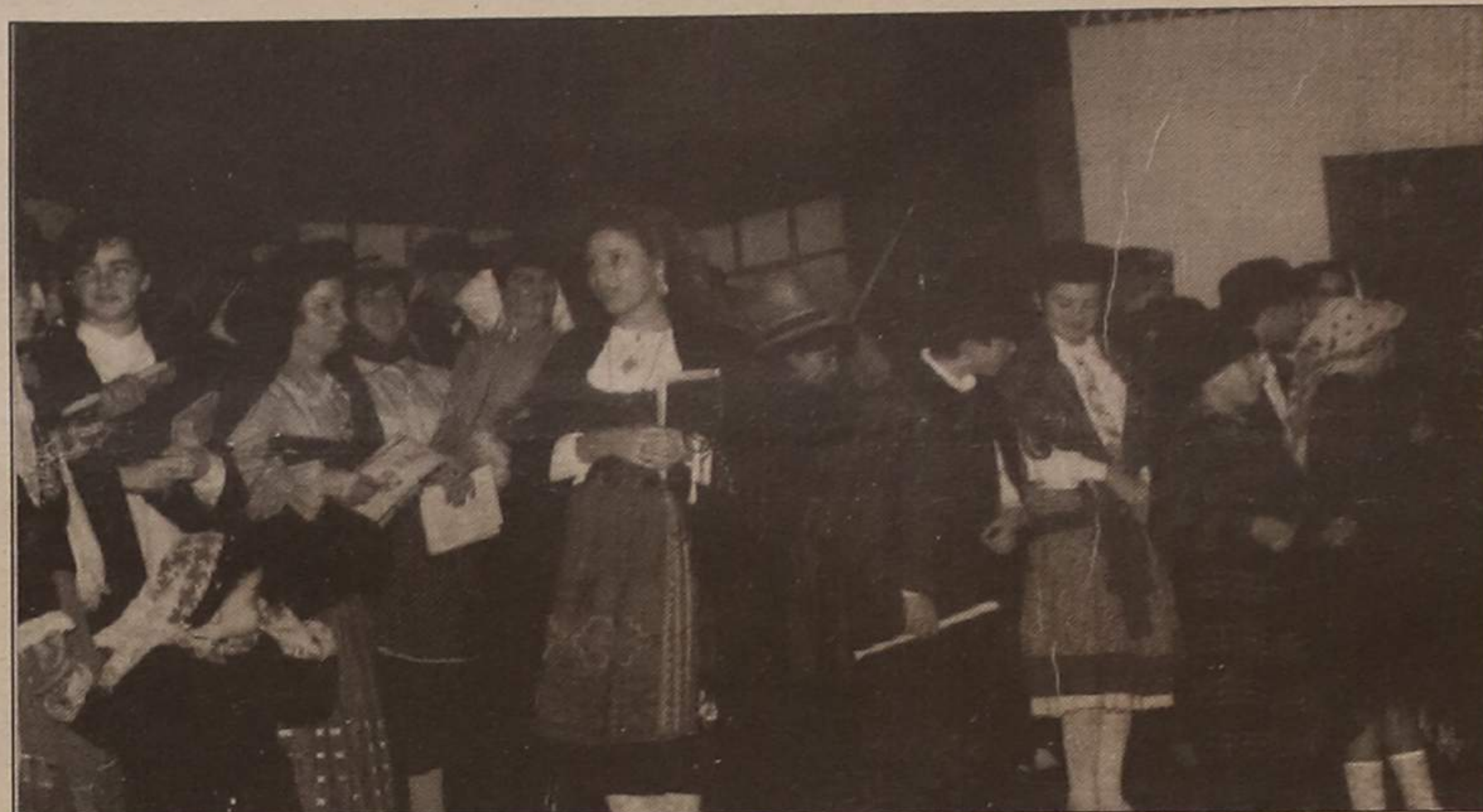

«OBRIGADO JANEIREIROS»!

«TIGRES»:

DESPORTO

NOVE JOGOS SEM PERDER

ESPINHO-SETÚBAL PARA A TAÇA

MATOS CHAVES - UM CAMPEÃO EM ESPINHO

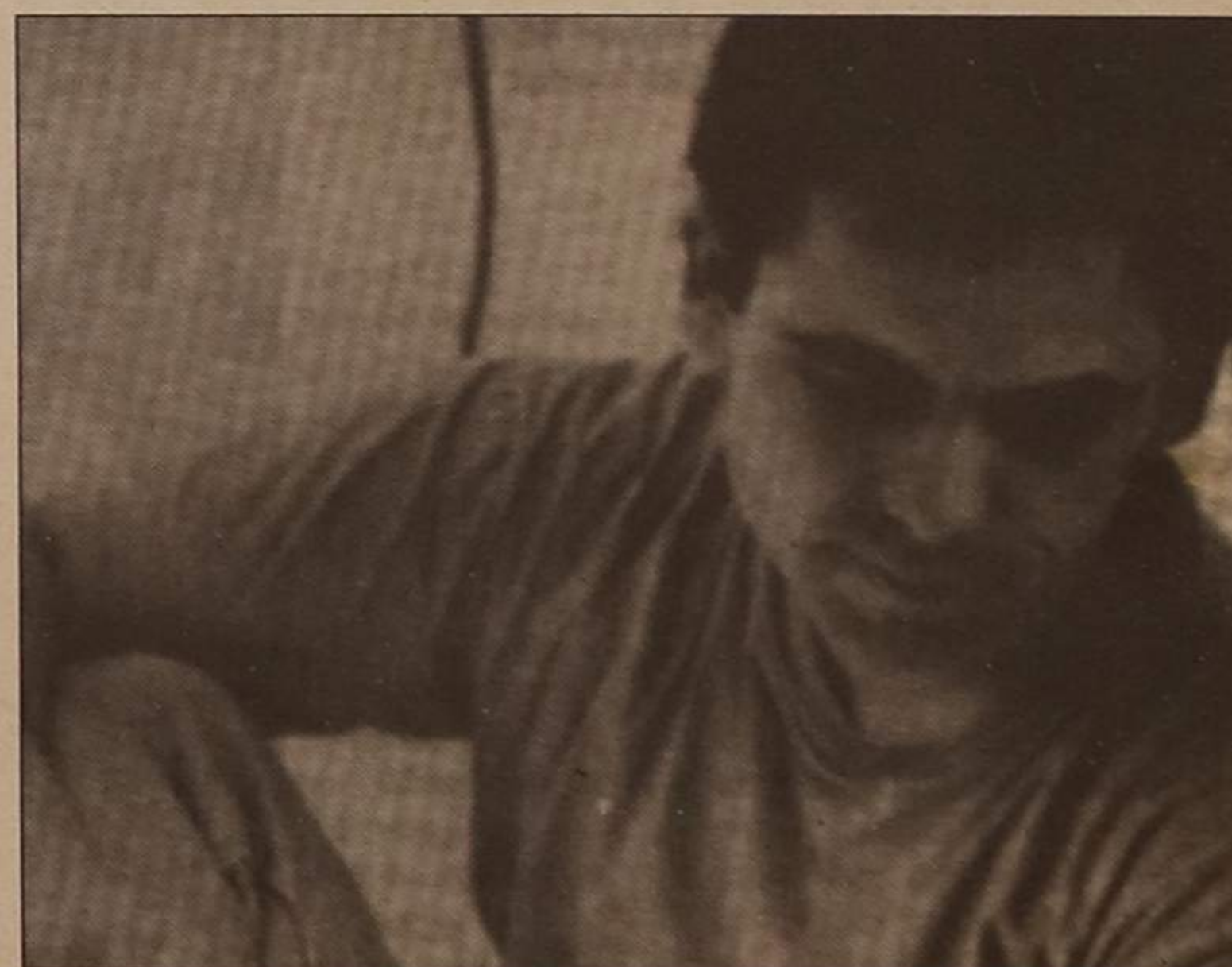

Assinatura «DE»

Assinatura anual de «Defesa de Espinho» para o ano de 1991:

- Paga nos nossos escritórios até ao fim de Fevereiro, 1 650\$00.
- Cobrada pelos nossos serviços a partir de Março, 1 750\$00.

O preço de assinatura é igual para todo o mundo.

Preço avulso: 55\$00.

**TERRENO VENDE-SE
ALTOS CÉUS - OLEIROS**

1 700 m2. Frente: 26 m. Preço: 5 000\$00 m2.

EXCLUSIVO: V. R. & S. LDA.
725146 - 720359

**PASSA-SE • ESPINHO
OFICINA AUTO**

Movimenta: 3.500 contos mês. - Renda: 50 contos
Preço: 14.000 contos
V. R. & S., LDA.
725146-720359

ONDE VOTAR

Para que no dia da «grande decisão» não se sinta perdido por desconhecer o local onde deve votar, preste atenção:

- A Assembleia de voto da freguesia de Espinho foi desdobrada em 15 secções: N.º 1 na Câmara Municipal, onde 1026; N.º 2 Câmara Municipal, 1027 a 2025; N.º 3 Escola Primária da Rua 19 - 2026 a 3025; N.º 4 Escola Primária da Rua 19 - 3026 a 4040; N.º 5 Escola Primária da Rua 29 - 4041 a 5021; N.º 6 Escola Primária da Rua 29 - 5022 a 6012; N.º 7 Escola Primária da Rua 29 - 6013 a 6992; N.º 8 Escola Primária da Rua 29 - 6994 a 8007; N.º 9 Escola Primária da Rua 22 - 8008 a 9031; N.º 10 Escola Primária da Rua 22 - 9032 a 10042; N.º 11 Escola Primária da Rua 22 - 10043 a 10982; N.º 12 Escola Primária da Rua 22 - 10983 a 11838; N.º 13 Escola Primária Dr. Gomes de Almeida - 11839 a 12663; N.º 14 Escola Dr. Gomes de Almeida - 12664 a 13518; N.º 15 Escola Dr. Gomes de Almeida - 13519 a 13930.

A Assembleia de voto da freguesia de Anta foi desdobrada em nove secções de voto que funcionarão nos seguintes locais: N.º 1 Junta de Freguesia - 1 a 1021; N.º 2 Junta de Freguesia Nova/Cave - 1022 a 2040; N.º 3 Junta de Freguesia / Salão Nobre - 2041 a 3011; N.º 4 Salão Paroquial - 3012 a 3982; N.º 5 Junta de Freguesia / Biblioteca - 3983 a 4946; N.º 6 Tuna Musical - 4947 a 5865; N.º 7 Associação S.M.F.S. Francisco Assis - 5866 a 6749; N.º 8 Salão Paroquial - 6750 a 7492; N.º 9 Junta Nova/Entrada pela Residência Paroquial - 7493 a 8033.

A Assembleia de voto da Freguesia de Silvalde foi desdobrada em oito secções de voto que funcionarão nos seguintes locais: N.º 1 Escola Primária Silvaldinho - A1 a A-815; N.º 2 Escola Primária Silvaldinho - A-816 a A-1633; N.º 3 idem - A-1634 a A-2360; N.º 4 idem - 1 a 1638; N.º 5 idem - 1639 - 1639 a 3013; N.º 6 Escola do Bairro Piscatório - 3014 a 4461; N.º 7 idem - 4462 a 5838; N.º 8 idem - 5840 a 6674.

A Assembleia de voto da Freguesia de Paramos foi, por sua vez, desdobrada em quatro secções de voto e funcionarão nos seguintes locais: N.º 1 Escola Primária Corredoura - 1 a 942; N.º 2 Escola Primária da Bouça - 943 a 1893; N.º 3 Junta de Freguesia - 1900 a 2776; N.º 4 Centro Social de Paramos - 2777 a 3253.

A Assembleia de voto da Freguesia de Guetim desdobrou-se em apenas duas secções de voto: N.º 1 Escola Primária de Guetim - 1 a 795; N.º 2 idem - 801 a 1406.

**ALICE MOREIRA
DA VEIGA HENRIQUES**

Sua filha, genro e restante família agradecem muito reconhecidos a todos os que se uniram à sua dor.

Maria Suzette da Veiga Henriques Estima e Dr. Henrique Neves Estima

TERRENO • FRANCELOS

4.000 M2, com muito boa-localização em zona residencial. Preço sujeito a oferta.

Exclusivo de:
V. R. & S., LDA.
725146-720359

**TERRENO P/ ESTALEIRO
SÃO FÉLIX DA MARINHA**

11.000 M2. PREÇO: 900\$00 M2.

Exclusivo: V. R. & S. LDA.
725146-720359

**ESPINHO
Restaurante, Café e Pub**

BEM LOCALIZADO

Prédio de construção recente. 2 andares mais cave.

PREÇO: 42.000 CONTOS

Exclusivo de: V. R. & S. LDA.
725146-720359

**TERRENO INDUSTRIAL - SERZEDO
(COM VIABILIDADE APROVADA)**

6 500 m2, bons acessos e água abundante.

Ótimo preço.

EXCLUSIVO: V. R. & S. LDA.
725146 - 720359

PRECISA-SE

- 1 Empregada Escritório
- 1 Costureira

CONFECÇÕES VOLCAN

RUA BARTOLOMEU DIAS, N.º 20
MIRAMAR • TELEFONE 7622578

Eurocasion

NEM TODOS PRECISAM DE CARRO NOVO
TODOS PRECISAM É DE UM BOM CARRO!

CITROËN BX 16 TRS	1984	ALFA ROMEO 75 2.0	1986
CITROËN BX GTI	1987	VOLVO 440 TURBO	1989
CITROËN AX GT	1987	VISA SUPER X	1981
CITROËN VISA GT	1983	MERCEDES 190 E	1983
CITROËN VISA 10 E	1985	ALFA ROMEO 33 1.6	1988
PEUGEOT 205 XAD	1989	AUSTIN MONTECO BREAK	1987
CITROËN VISA 11 RE	1987	CARROS DE SERVIÇO ADMINISTRATIVO	
BX 14 RE	1984/7/8	CITROËN AX SPORT	1988
VISA SUPER E	1985	CITROËN BX GTI 16 válv.	1989
		CITROËN BX GTI 1.6	1990

AUTO-INSUA, LDA.

CONCESSIONÁRIO CITROËN

AVENIDA DO GOLF TELEFONES: 722759 / 722995
TEX 27830 * 4500 ESPINHO

**TOYOTA COROLLA
GTI-16**

Ano 1988, particular, 1 só dono, cinzento metalizado, tecto de abrir, direcção assistida, montagem de fábrica, extras, com 21.111 km reais.

A dinheiro.
Telef: 721575 de 2.ª a 6.ª feira, entre as 9-12 horas e 14-18.30 horas.

**ESPINHO
ESPAÇOSO T1**

COM GARAGEM • 8.600 CONTOS

Exclusivo: V. R. & S., LDA.
725146-720359

EMPREGOS

SENHORA OFERECE-SE - Para tomar conta de pessoas idosas. Contactar telefone: 720223.

MÉDICOS

CLÍNICA DENTÁRIA DR. CARLOS PEREIRA - Av.º 8, n.º784 - 1.º - Espinho. Telef. 723472. Rua Elias Garcia, 55-1.º - Ovar - Telef. 52401.

SERVIÇOS

VÍTOR LANCHÁ - Estúdio de Vídeo Vítor Lanchá. Reportagem em vídeo e fotografia. Conversão de NTSC (EUA) e Secam (f) para sistema português (PAL). Conversão de 8 mm, super 8 e 18 mm para vídeo (BETA e VHS). O profissionalismo fala por si. Rua de Esmojães, Anta, Espinho. Telef. 725344.

FERNANDO RODRIGUES - Distribuidor dos papéis. Colowall e outras marcas pavimentos de cortiça. Rua 26, n.º 328 - Telef. 721739 - Espinho.

VENDAS

VIVENDA - Com 300 m2 de área, mais arrumos de 70 m2 e quintal. Telef. 720325.

VENDE-SE 800 m2 DE TERRENO - Apto para construir na Granja de Cima. Informa telef. 725112.

VENDE-SE EM PAÇOS DE BRANDÃO - Piso superior de moradia, tipo térreo c/ varandas, totalmente independente, 4 quartos, 2 banhos, grande sala c/ fogão, cozinha, copa, despensa, q. costura e lavandaria, jardins e pátio traseiras c/arcadas e garagem ou piso inferior c/ garagem. Área total 600 m2. Telefonar 7642481.

VENDE-SE LOTE DE TERRENO - No Lugar de Gavião, Anta (em frente à loja da Micas). Informa Telef. 721409 e 720708.

VENDE-SE CASA PRONTA A HABITAR - C/ 4 quartos, quintal e pomar. A 5 minutos do apeadeiro de Paramos, c/ 1600 m2. Telef. 726290.

COMPRAS

COMPRA-SE EM ESPINHO - Parte de casa ou apartamento usado do tipo T2 ou T2+1, sem garagem, devoluto. Informa para o telefone: 723063.

**PEQUENOS ANÚNCIOS
POR APENAS 500\$00**

ADVOGADOS

FERREIRA DE CAMPOS E DULCE OLIVEIRA CAMPOS - Advogados. Rua 11, n.º 877 - Telef. 722210-720805 - Espinho.

J.A. MOREIRA DE SOUSA - Escritório: Rua 23, n.º 773 - 1.º Dt.º (ao lado da Caixa de Crédito Agrícola), Telef. 722022 - 4500 Espinho. Residência: Souto-Silvalde. Telef. 722037 - 4500 Espinho.

A. CAMARINHA LOPES e HENRIQUE RODRIGUES - Rua 19, n.º 274-1.º Espinho - Telef. 726471.

ALUGUÉIS

ALUGA-SE T1 + 1 - Mobilado. Na Rua 8, Espinho. Contactar telef: 723655 ou 056/312069.

CASAL COM 1 FILHO - Procura pequena casa, mobilada ou não, para habitação. Contactar telefone 7642451 (a partir das 21 horas).

ALUGA-SE T3 - Na Rua 26. Novo com garagem. Telef. 720988.

ALUGAMOS APARTAMENTO - No melhor ponto da Rua 15. Tratar pelo telefone: 720002.

ALUGAM-SE QUARTOS - Com banho privativo, pequeno-almoço e tratamento de roupa. Telef. 720002.

ALUGA-SE QUARTO - Serventia de cozinha e com quarto de banho. Contactar telefone: 728751.

BOA MESA

A VARINA - Almoços, jantares, petiscos. Aberto todos os dias. Rua 2, n.º 129 - Telef. 724630, Espinho.

CASA MARRETA - Restaurante com esplanada. Caldeiradas e cataplanas de peixe. Cataplanas de tamboril. Açorda e arroz de marisco. Aceitam-se encomendas para fora. Pedro da Silva Lopes, Rua 2, n.º 1355 e 1361. Telef. 720091 - 4500 Espinho.

Ver, ouvir e ... contar

ELAS FUMAM MAIS DO QUE ELES

Elas fumam mais do que eles. A prova têm-na aqui bem perto de nós, no café sito na Rua 19, paredes-meias com o estabelecimento de ensino onde estudam. Numa mesa de oito jovens, quatro do sexo feminino estão de cigarro na boca, assim como dois outros do sexo oposto. Os restantes dois não fumam.

Uma senhora de meia idade, sentada na mesa ao lado, olha-as de soslaio e faz este comentário ameaçador:

- Se uma delas fosse minha filha, pregava-lhe duas bofetadas na cara e já não a deixava ir à escola nesse dia. Sim, porque o problema é da educação que (não) recebem em casa. Será?...

O "MURO DE BERLIM"

Desde há tempos que deixou de haver trânsito automóvel no largo fronteiriço à Câmara Municipal. Quem quiser ir aos correios pela Rua 19, terá de contornar o edifício pelas traseiras e entrar depois na Rua



faltará pouco para o derrube dos taipais de zinco que circundam o edifício. Apesar do ritmo com que decorrem as obras, a "malta" já está cansada de olhar para essa vedação. Falta saber como irão reagir as pessoas, perante a "Casa" - se vão gabar a sua construção, se vão chorar pela "morte" das árvores que existiam em volta e cujo desaparecimento foi muito comentado e sentido...

TINTA - PRECISA-SE

Tinta, precisa-se, branca como a cal, mas mais duradoira que a dita cal. É que um pouco por toda a cidade, são pouco visíveis ou já não se enxergam, as passadeiras e as linhas contínuas. Sabe-se que as chuvas não têm ajudado à sua (dela, tinta) conservação, mas sem dúvida que já há muito tempo os respectivos serviços não têm ligado



importância ao facto. Por isso, assiste-se aqui e ali a estacionamento indevidos e a manobras ilegais, embora justificadas pela inexistência de traços no pavimento que "obriguem" os automobilistas a cumprir.

Paulo Neto

20.

No seu "Mercedes", com o "D" da Alemanha nas traseiras do veículo, o condutor do dito, com "cara de emigrante", não pode conter este desabafo, quando chegou à barreira e se viu obrigado a voltar à direita, pela Rua 22:

- Não há forma destes tipos libertarem a principal praça da cidade. Não sei porquê, mas quando olho para isto, mais parece estar na presença de um qualquer muro de Berlim.

Exageros, já se vê, porquanto a vedação não é de arame farpado...

PERTO DO MUNDO...

Ainda na Rua 19, páro e olho. Na vitraça exterior de uma livraria, estão expostos vários jornais estrangeiros. Aproximo-me para ver a data de um deles (do Brasil) e verifico que há (houve) a escassa

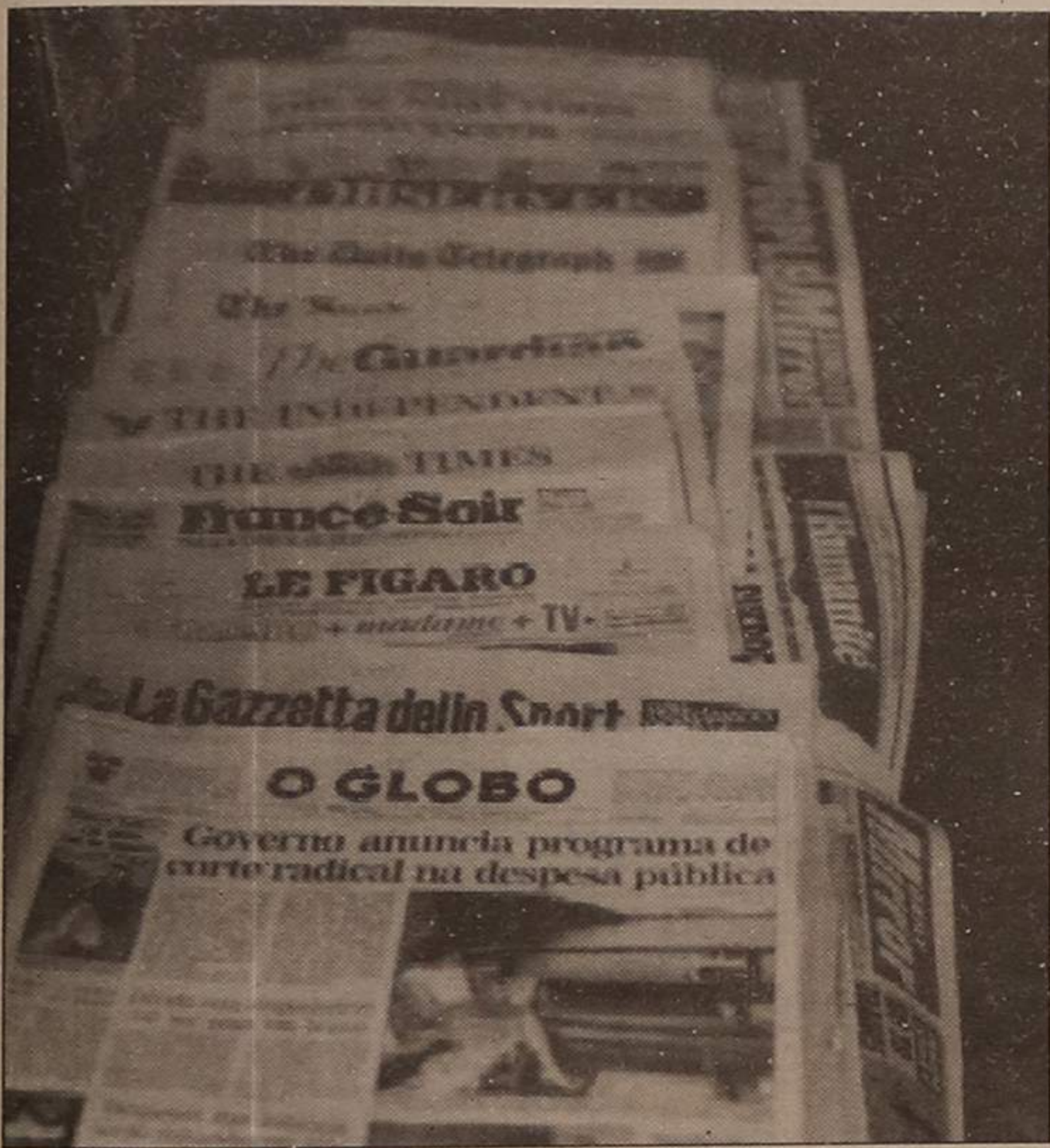

diferença de dois dias. Entro e compro esse jornal. É espantoso que a cerca de 8.000 quilómetros de distância possamos receber jornais algumas horas depois da sua saída. Afinal, Espinho, está mais perto do mundo do que eu pensava. Londres, Amsterdão, Rio de Janeiro, etc., é já ali...

A CASA DA JUSTIÇA

A Casa da Justiça "caminha" a boa velocidade. Já tem cobertura, que pode não ser vista de baixo, mas que nós, aqui do alto da Rua 26, temos o privilégio de observar em toda a sua extensão. De certo que

PASSA-SE LOCAL COMERCIAL OU ESCRITÓRIO

Ao lado do Casino de Espinho. C/ área de 30 a 40 m². Está livre.

Decorada de novo c/ gosto. Excelente local. Dá para qualquer ramo. Bom preço.

Trata: NÉLSON BRAGA
Tel. 7627570 — Fax 7627272 — V. N. Gaia

PASSA-SE INDÚSTRIA E NEGÓCIO - CENTRO DE ESPINHO

Prédio novo a 50 m da Câmara. C/ área de 150 m². Renda só 60 c/mês.

Negócio actual. Fabrico de confecção c/ 13 máquinas de costura linha completa. Dá para qualquer ramo. Não tem empregados. Excelente local. Trespassamos a bom preço. Motivo doença. Comprometemo-nos a comprar toda a produção caso seja para o mesmo ramo.

Trata: NÉLSON BRAGA — Telef. 7627570 — Fax 7627272 — V. N. Gaia

† LÚCIA RIBEIRO SOARES MANO

5.º ANIVERSÁRIO DO SEU FALECIMENTO



Seu marido, filhos, genro, nora, netos e bisnetos, vêm por este meio participar que será celebrada missa por sua alma, dia 17, quinta-feira, pelas 19 horas, na Igreja Matriz de Espinho. Desde já agradecem a quem possa comparecer.



MARIA EMÍLIA DA CONCEIÇÃO (V.ª de Américo Mano)

AGRADECIMENTO



Sua família, vem por este meio, muito sensibilizada, agradecer a todas as pessoas que tomaram parte no funeral da saudosa extinta, bem como a todas as pessoas que assistiram à missa do 7.º dia. Pedem desde já desculpa por alguma falta, que involuntariamente tenham cometido.

A FAMÍLIA

AGORA EM ESPINHO

FOTOCÓPIAS A CORES

NO ESTABELECIMENTO

J. MARQUES

NA RUA 23 N.º 328

TELEFONE, 72 18 13

† ARTUR TAVARES DE OLIVEIRA

AGRADECIMENTO



A família de Artur Tavares de Oliveira, vem por este meio agradecer, reconhecidamente, a todas as pessoas que assistiram ao seu funeral, bem como aquelas que participaram na missa do 7.º dia.

«Defesa de Espinho» - 3067 - 1991/01/10

«JOÃO BIGAIL & DUARTE, LIMITADA»

Conservatória do Registo Comercial de Espinho N.º da Matrícula 00453/851 108 N.º de Identificação de Pessoa Colectiva N.º de Inscrição 1 N.º e data da apresentação Of. Ap. 01/90.12.11.

Maria Isabel Paquete Torres Soares, 2.ª Ajudanta da Conservatória do Registo Comercial de Espinho, Certifica que foi depositada a fotocópia de escritura de que consta a cessação de funções do gerente Afonso Manuel de Brito Moreira Duarte, c. na comunhão de adquiridos com Maria Elisabete de Carvalho Pereyra Duarte.

Espinho e Conservatória do Registo Comercial, 28 de Dezembro de 1990.

A Ajudanta,
Maria Isabel Paquete Torres Soares

«Defesa de Espinho» - 3067 - 1991/01/10

«JOÃO BIGAIL & DUARTE, LIMITADA»

Conservatória do Registo Comercial de Espinho N.º da Matrícula 00453/851 108 N.º de Identificação de Pessoa Colectiva N.º de Inscrição 3 N.º e data da apresentação Of. Ap. 01/90.12.11.

Maria Isabel Paquete Torres Soares, 2.ª Ajudanta da Conservatória do Registo Comercial de Espinho, Certifico que foi depositada a fotocópia de escritura donde consta a autorização concedida em 27 de Dezembro de 1988, pelo sócio Afonso Manuel de Brito Moreira Duarte, c. na comunhão de adquiridos com Maria Elisabete de Carvalho Pereyra Duarte para que o apelido «Duarte» se mantenha na firma social.

Espinho e Conservatória do Registo Comercial, 28 de Dezembro de 1990.

A Ajudanta,
Maria Isabel Paquete Torres Soares

«Defesa de Espinho» - 3067 - 1991/01/10

«ANGELCONFEX CONFECÇÕES, LIMITADA»

Conservatória do Registo Comercial de Espinho N.º da Matrícula 00760/901220 N.º de Identificação de Pessoa Colectiva N.º de Inscrição 1 N.º e data da apresentação Ap. 07/90.12.20.

Maria Isabel Paquete Torres Soares, 2.ª Ajudanta da Conservatória do Registo Comercial de Espinho, Certifico que por Ângelo Martins Pereira da Cunha a Maria de Lurdes Gomes da Silva, c. na comunhão geral e Miguel Ângelo da Silva Martins da Cunha, solteiro, maior, foi constituída a sociedade em epígrafe que se rege pelo seguinte contrato:

1.º - A sociedade adopta a denominação «ANGELCONFEX - CONFECÇÕES, LIMITADA», e vai ter a sua sede na Rua Central, freguesia de Paramos, deste concelho.

Parágrafo único - Por deliberação da gerência, a sede social poderá ser deslocada dentro do mesmo concelho ou para concelhos limítrofes, bem como criar filiais, dependências ou outras formas de representação no território nacional ou no estrangeiro.

2.º - A sociedade tem por objecto a confecção e comercialização de produtos têxteis, representações comerciais e a importação e exportação de mercadorias.

3.º O capital social é de UM MILHÃO DE ESCUDOS, integralmente realizado em dinheiro, e corresponde à soma de três quotas, sendo uma de quinhentos mil escudos, pertencente ao sócio Ângelo Martins Pereira da Cunha, outra de quatrocentos mil escudos, pertencente à sócia Maria de Lurdes Gomes da Silva, e outra de cem mil escudos, pertencente ao sócio Miguel Ângelo da Silva Martins da Cunha.

4.º A gerência da sociedade, dispensada de caução, e a sua representação em Juízo e fora

dele, activa e passivamente, fica afecta aos sócios ÂNGELO MARTINS PEREIRA DA CUNHA e MARIA DE LURDES GOMES DA SILVA, que desde já são nomeados gerentes, com remuneração ou não, conforme for deliberado em assembleia geral.

Parágrafo 1.º - A sociedade fica validamente obrigada em todos em todos os seus actos e contratos pela assinatura de qualquer um dos gerentes.

Parágrafo 2.º - A gerência pode nomear mandatários ou procuradores da sociedade, para a prática de determinados actos ou categorias de actos, cujos poderes sejam expressamente fixados nos respectivos mandatos.

5.º - A cessão de quotas é livre entre sócios; para terceiros, porém, fica dependente da prévia autorização da sociedade e dos sócios não cedentes, aos quais é reservado o direito de preferência na sua aquisição.

6.º - As assembleias gerais serão convocadas por cartas registadas, dirigidas aos sócios com a antecedência mínima de quinze dias, salvo nos casos em que a lei prescreva formalidades especiais de convocação.

7.º - Os sócios poderão fazer à sociedade os suprimentos que forem necessários, nos termos a fixar em deliberação da assembleia geral.

8.º - Os gerentes poderão fazer levantamentos do depósito efectuado para pagamento de despesas e aquisições inerentes à actividade da sociedade.

Está conforme o original.

Espinho e Conservatória do Registo Comercial, 27 de Dezembro de 1990.

A Ajudanta,
Maria Isabel Paquete Torres Soares

PODE SER ÚTIL

FARMÁCIAS DE SERVIÇO

Cidade

Turno E - Quinta-feira, Paiva, Rua 19, n.º 319 Sexta-feira, Higiene, Rua 19, n.º 293 - Sábado, Grande Farmácia, Rua 62, n.º 457 Domingo, Teixeira, Avenida 8 (Centro Comercial Solverde/1) Segunda-feira, Santos, Rua 19, n.º 263 Terça-feira, Paiva, Rua 19, n.º 319 Quarta-feira, Higiene, Rua 19, n.º 293

Freguesias

Anta - «Farmácia de Anta», Estrada de Anta, telef. 721109 Paramos «Machado», estrada 109, telef. 726388 Silvalde «Conceição Barreiros», telef. 720278.

TELEFONES ÚTEIS

Cidade

Câmara Municipal, 720020 e 721800, Junta de Espinho, 724418, Registo Civil, 720599, Tribunal Judicial, 722351, Correios, 720335, Bombeiros Voluntários de Espinho, 720005, Bombeiros Voluntários Espinhenses, 720042, Hospital, 720327 e 721141, Polícia de Segurança Pública, 720038, Guarda Nacional Republicana, 720035, Rádio-Táxis Costa Verde, 720118, Rádio-Táxis Unidos, 722232, Táxis do Largo da Graciosa, 720010, Táxis do Largo José Salvador, 723167, Repartição de Finanças, 720750, Jornal «Defesa de Espinho» e Agência de Publicidade «Empres», 721525, Centro de Saúde, 721167, Extensão de Saúde

da Rua 31, 720664. TÁXI ALTOS CÉUS - 726295.

Freguesias

Anta - Junta de Freguesia, 726453, Extensão de Saúde, 725810, Paróquia, 720315.

Paramos - Junta de Freguesia, 722710, Paróquia, 722059, Centro Social, 722005.

Guetim - Junta de Freguesia, 724226, Paróquia, 723478.

Silvalde - Junta de Freguesia, 724017, Paróquia, 722026, Unidade de Saúde de Silvalde, 723642, Unidade de Saúde da Marinha, 723101.

TRANSPORTES

Comboios

Para Aveiro (transvias) - 5.27 (não se efectua aos sábados, domingos e feriados oficiais) *6.29 (não se efectua aos domingos e feriados oficiais) *7.15 *8.15 *9.34 *11.02 *11.52 *12.41 *13.15 (não se efectua aos sábados, domingos e feriados oficiais) *14.08 *15.31 *15.40 *17.15 *17.58 *18.14 (não há aos sábados) *18.43 *19.27 *20.02 (não se efectua aos sábados, domingo e feriados) *20.25 *21.34 *22.35 *1.09.

Para o Porto (transvias) - 5.46 * 6.51 * 7.28, 7.39 e 8.10 (não se efectua aos domingos e feriados oficiais) *8.47 (não se efectua aos sábados, domingos e feriados oficiais) *9.35 *11.13 *12.10 (não se efectua aos sábados, domingos e feriados oficiais) *13.00 *13.19 *14.54 *16.47 *18.01 *18.41 *18.56 (não há aos sábados) *19.55 *20.44 (não se efectua aos sábados, domingos e feriados oficiais) *21.31 (não há aos sábados) *22.15.

Urbanos

Graciosa-Anta-Graciosa - 7.35 a) * 9.30 * 12.35 a) * 14.10 * 16.00 a) * 17.35 * 18.35 19.40.

Graciosa-Silvalde-Graciosa - 7.05 a) * 9.00 * 12.35 a) * 13.40 * 15.30 a) * 17.05 * 18.05 * 19.10 * 20.10.

a) Não se efectua aos domingos e feriados.

CAMBIOS

CHEQUES	COMPRA	VENDA
Dólar (EUA)	132567,4	133520,6
Marco (Alem.)	88588,9	89524,5
Franco (Fr.)	26516,8	26527,2
Peseta (Esp.)	1539,21	1539,77
Lira (Itália)	0511,816	0511,864
Libra (Ing.)	257500,5	258503,5
ECU (CEE)	182531,5	183504,5
Florim (Hol.)	78582,2	79513,8
Franco (Bélg.)	4530,39	4532,11
Franco (Suíça)	104594,6	105536,6
Iene (Japão)	598,762	599,158
Coroa (Suécia)	23565,6	23575,0
Coroa (Nor.)	22565,5	22574,5
Coroa (Dinam.)	23507,2	23516,4
Markka (Fin.)	36576,6	36591,4
Libra (Ír.)	236537,6	237532,4
Dracma (Grécia)	584,630	0584,970
Dólar (Canadá)	114538,2	114584,0
Xelim (Austriál.)	12587,4	12592,6
Rand (Afric. Sul)	2509,6	2510,4
Dólar (Austral)	102577,4	103518,6
Pataca (Macau)	16556,7	16563,3

NOTAS	COMPRA	VENDA
África do Sul (Rand)	46590	52590
Alemanha Ocid. (Marco)	88550	89560
Austria (Xelim)	12555	12575
Bélgica (Franco)	4512	4535
Brasil (Cruzado)	-	-
Canadá (Dólar)	114505	116505
Dinamarca (Coroa)	22595	23545
Espanha (Peseta)	1538,10	1540,80
EUA (Dólar)	132530	135580
Fin. (Markka)	36560	37520
França (Franco)	26500	26555
Hol. (Florim)	78550	79550
Irlanda (Libra)	235540	238590
Itália (Lira)	0510,8	0512,2
Japão (Iene)	594,5	595,6
Nor. (Coroa)	22555	22595
R. Unido (Libra)	256510	259550
Suécia (Coroa)	23555	24500
Suíça (Franco)	104510	105540
Ven. (Bolívar)	2513	2593

Assembleia Municipal

VENDA DE HABITAÇÕES POR SORTEIO

A REUNIÃO

Esta quinta reunião fica na história pelo tempo que durou. Tão alongados foram os trabalhos que, pela primeira vez, saímos - eram quase duas horas da madrugada - sem que os trabalhos tivessem sido adiados e, pasme-se, a proposta da Câmara «Regulamento referente à venda de 56 habitações» no Conjunto Habitacional da Ponte d'Anta, tão discutida que foi, acabou por sofrer alterações mínimas.

Três grandes novidades foram introduzidas neste Regulamento e que não figuraram no anterior:

- A venda das habitações será decidida por sorteio «depois de satisfeitas todas as condições de admissão;

- Os casais jovens têm, a partir, dez fogos, exclusivamente para si;

- Nenhum candidato poderá concorrer senão a um tipo de habitação (T2 ou T3) e no tipo pretendido a uma só habitação.

António Lacerda foi o primeiro vogal a questionar a Câmara, representada, na circunstância, por Elsa Tavares, e Valdemar Ribeiro, dada a ausência compreensível de Romeu Vitó.

Aquele vogal começou por anunciar: «Congratulamo-nos porque, pela primeira vez, um assunto destes vem à Assembleia.» (O Regulamento do Concurso anterior ficou, inteiramente, no âmbito do Executivo)

Depois quis saber a actual dimensão do Complexo Habitacional da Ponte de Anta e quando Elsa Tavares lhe respondeu que comportava cerca de 520 fogos adiantou:

«Julgo que, cada vez mais, se toma consciência dos riscos de uma tão elevada concentração de habitação social», e perguntou se a Câmara estava a considerar outras medidas «de carácter ambiental, serviços de utilização colectiva», etc., tendentes a evitar que semelhante concentração se torne cada vez mais uma ilha dadas as características económicas e sociais das pessoas que recorrem a aquele mercado de habitação. Também perguntou porque a Câmara se decidira pelo sorteio.

Elsa Tavares respondeu: «- Quanto ao sorteio, pos-

so informar que está a ser uma prática cada vez mais corrente. Injustiças haverá sempre, por muito apurado que seja o método de atribuição. Como o Sorteio será realizado depois de apurados, de acordo com o Regulamento, os candidatos admitidos, pensamos que deste modo se eliminam protestos nem sempre fundamentados.»

E continuou, referindo as medidas a implementar:

«O Departamento Técnico está a elaborar um estudo de aproveitamento de espaços na zona da Ponte de Anta, espaços para ajardinar, estruturas de lazer e outras de carácter social e desportiva.»

E concluiu: Há a intenção da Câmara, em próxima revisão de Plano e Orçamento, estudar a implantação dum Pré-primário.»

O PS, em relação ao Sorteio não manifestaria discordância notável mas introduziu uma ideia, mais tarde traduzida em

proposta escrita de reservar para os casais jovens, 20 habitações (10 T2 e 10 T3).

E foi este aspecto o mais interessante da reunião!

Pela CDU Saudade Teixeira Lopes, depois de considerar «ridículo o critério do sorteio, que nos repugna sob o ponto de vista humano» criticaria a reserva de habitações para funcionários da Câmara - (dois T2 e quatro T3).

Jorge Carvalho, do mesmo partido declarou «Converti-me ao sorteio, embora injusto, mas que é preferível a outras formas menos claras...»

Depois falou nas de casas reservadas para casais jovens afirmando que, na sua opinião, tal decisão da Câmara vinha ferida de inconstitucionalidade.

Quando a Assembleia entrou de discutir a proposta do PS de aumentar para 20 habitações as reservas para os jovens, então, a CDU opôs-se com a abstenção de Saudade Teixeira Lopes.

Por sua vez, o PSD que pela voz de Alcino Ribeiro revelara alguma sensibilidade pelos jovens, dispondo-se a rever a proposta da Câmara, acabaria por votar contra a proposta do

PS e ficaram só os dez fogos.

Um outro ponto da proposta da Câmara foi objecto de acesa discussão: A sinalização da compra, que ficaria em 10% quer o candidato contemplado

recorra ao crédito bancário ou não.

E para terminar, aconselhamos os interessados a consultar o Regulamento logo que ele seja tomado público.

Comentário

ASSEMBLEIA: BOM COM RETICÊNCIAS

Devia ter começado às 21 horas, e só uma hora depois se iniciaram os trabalhos da 5.ª reunião da última sessão ordinária da Assembleia Municipal que se iniciou, ainda, em Dezembro do ano passado.

Dada a baixa produtividade na apreciação dos diversos assuntos propostos, tudo aponta que - previsão feita antes da 5.ª reunião - se esgote o limite máximo permitido pela Lei: seis reuniões por sessão o que, convenhamos, é muito! Não por preguiça, mas pela vontade exacerbada de cumprir.

O PS continua, teimosamente, a não querer ser eco da Câmara, isto é das resoluções tomadas pelos seus camaradas do executivo. E ainda aquela força teimosa de juventude que, até por vezes, acaba por não saber:

ACEITAR UMA CONTRARIEDADE...

A CDU, reduzida, cada vez mais ao PCP, porque, por natureza nunca ou quase nunca está de acordo com as propostas dos outros, tem artes - e mérito - de levar a sua argumentação até aos limites do razoável ou do impossível. Os seus três vogais tratam qualquer assunto, mesmo - na nossa opinião - o mais trivial, com meticulosidade e até à exaustão.

Defendem as suas propostas com unhas e dentes, principalmente através de Jorge Carvalho e só desistem quando todas as esperanças de arrastar o PS se esboroam... e do namoro ao CDS, para desempatar!

Tem sido evidente que o PS não tem permitido qualquer vitória material à CDU, a não ser por uma questão estratégica. Pescando à esquerda e à direita, pretende encurralar o PSD, preso à fidelidade devida ao seu presidente da Câmara.

Nesta manobra têm sido particularmente hábeis Carlos Gaio, António Lacerda e José Luís Peralta, ultimamente mais concertados nas suas intervenções. Só que a sua fugacidade os tem

vindo a afastar, lamentavelmente, dos termos objectivos; dispersam-se, frequentemente por generalidades que não têm, exactamente qualquer interesse para os assuntos em discussão.

Pela CDU, Jorge Carvalho, o mais tarimbado dos vogais, deve levar a camisola amarela no tempo utilizado, invariavelmente, em defesa da sua dama. O seu camarada Rui Abrantes subiu menos vezes à tribuna, utilizou menos tempo de antena, mas revelou-se mais pragmático e, logo, mais útil aos trabalhos.

O CDS tem - por eleição - dois vogais, mas é como se tivesse um só. Vieira, que nunca deu a conhecer o tom da sua voz, deixou de aparecer e Correia de Araújo o vogal mais namorado, quando os tempos vão de namora, começa a dar mostras de desilusão, que não de pertinência, nas suas intervenções, exageradas tantas vezes... Corre o risco de se tornar o mais PSD dos psd's:»

Merecia, por mérito próprio, melhor sorte! Queixe-se...

No PSD as coisas não têm sido nada fáceis pela posição vulnerável de suporte do governo da Câmara (é muito mais fácil ser oposição) e do seu presidente e, quantas vezes lhe tem sido penoso defender o indefensável, com relevo para Alcino Ribeiro, Ricardo Catarino e, ultimamente e com mais frequência, Dulce Campos.

Averbou algumas derrotas mas também algumas vitórias estratégicas.

Falta a mesa e o seu presidente. Ferreira de Campos tem sido um presidente competente, equidistante - quando pode! - mas respeitado, exactamente pelas qualidades que outros, no seu lugar, nunca patentearam.

Resumindo: Temos uma boa e equilibrada Assembleia Municipal que dignifica a convivência democrática. Com um pouco de contenção verbal seria óptima no equilíbrio de poderes.

Perfeição? ... Imaginem!

José Sampaio

VALDEMAR RIBEIRO E AS ABELHAS

Valdemar Ribeiro, ilustre leitor da nossa Câmara onde pontifica há muitos anos no sector financeiro, é um homem de muitos saberes e ninguém lhe poderá retirar o mérito da honestidade de intenções, honestidade moral, porque acredita naquilo que propõe e defende, nem



zes, manifestado a convicção, ou suspeita, que uns e outros lhe movem alguma forma de perseguição...

Na última reunião da Assembleia, ocorrida no dia quatro do mês corrente, quando estavam em causa, duas propostas em relação ao número de fogos a que os jovens poderiam concorrer, a da Câmara que reservava para os jovens casais cinco habitações tipo T2 e cinco do tipo T3, a que o PS contrapunha um total de 20, 10 T2 e 10 T3, Valdemar Ribeiro querendo ressaltar o direito dos casais menos jovens, já «entradotes», à compra de uma habitação, onde pudessem viver em privacidade - aquela privacidade que o compartilhar da habitação com os filhos lhe não permite - falou nas abelhas.

Citámos de memória: «Quero lembrar aos senhores vogais a sociedade mais evoluída que se conhece, a das abelhas, onde periodicamente, quando a «casa está cheia» é a rainha mais velha que, com as da sua geração, abandona a colmeia para as mais novas e com as suas vai começar a vida noutro local, deixando a habitação primitiva, bem fornecida do bom e do melhor, para a sua sucessora e respectivo séquito.»

É, realmente assim, que os especialistas na matéria explicam a enxamear anual - anual se o enxame está saudável. Mas dizem algo mais que Valdemar Ribeiro não referiu: enquanto as obreiras, a descendência, têm uma vida curta, a Mestra fecundada que foi num só contacto, mas para toda a vida, garante sempre e durante a sua longa vida, a casa cheia.

E, com o devido respeito, não achámos que o enxame seja a sociedade mais evoluída. As abelhas de uma colmeia são ferozes e «desumanas» para com as suas semelhantes de outra casa, mesmo que da primeira tenham saído...

J. S.

STAND CABRIOLET

Rua 19, n.º 1313 e 1325
Telef. 72 54 93
4500 ESPINHO

ALFA 75 1.6	1990
JIPE DAHATSU	1983
JIPE TOYOTA LAND CRUISER	
Turbo	1988
JIPE LADA NIVA	Novo
JIPE LAND ROVER	1961
OPEL KADETT DELVAN 1.6 D	1985
FIAT 126	1973
LANCIA HF Turbo	1988
OPEL KADETT 13 - 5 portas	1981
FIAT 900 C	1980

PASSA-SE PRONTO-A-VESTIR

C/ 60 m2 de exposição. Tem ainda 110 m2 mais, na cave, para fabrico de confecções em tecidos e couros.
Prédio novo a 100 m da estação da C.P.

Trate c/
NÉLSON BRAGA
Telefs. 7657572
Fax 7627272
V. N. GAIA

«DE» VENDE-SE NO CAFÉ CRISTAL

Jorge Manuel Barbosa da Fonseca

MD (MA) MD HOM
Dr. em MEDICINA ALTERNATIVA
(Homeopata - Naturólogo)
(Fillado da AMAN - Associação de Medicinas Alopáticas e Naturopáticas)

Consultas por marcação

R. 25 de Abril, 130 - Serzedo - 4405 VALADARES - Telef. 7623494

VENDE-SE

APARTAMENTO TIPO MORADIA, COM ENTRADA INDIVIDUAL E QUATRO LUGARES DE GARAGEM, LOCALIZADO NA RUA 33 EM ESPINHO

APARTAMENTO TIPO T3 NA PRACETA SOEIRO PEREIRA GOMES, JUNTO ÀS PISCINAS SOLVERDE

Informações pelo telefone 723492 ou 725007

"OBRIGADO JANEIREIROS"

- Agradeceu Elsa Tavares

"Obrigado, janeireiros!" - exclamou Elsa Tavares, vereadora da Cultura, tão logo se calou e abandonou o palco do Salão Paroquial de Espinho, o último grupo.

Foi no passado sábado, cinco de Janeiro, que teve lugar, numa organização dos Serviços Culturais da Câmara Municipal, o primeiro Encontro de Janeireiros.

Estava previsto que os grupos de Janeireiros partissem de diferentes locais da cidade e se dirigissem ao Largo da Câmara, donde seguiriam, cantando, até ao Salão Paroquial. Como o tempo se apresentou muito chuvoso, acabaram por se concentrar no local de actuação, onde, ordenadamente, foram subindo ao palco e desfiando os seus cantares tradicionais da época.

Depois, assistimos, maravilhados, aos cantares... e como se canta tão bem em Espinho! E não distinguimos nenhum grupo em particular, porque todos porfiaram em apresentar o seu melhor e, por isso, foram aplaudidos entusiasticamente.

Foram sete, os grupos participantes.

O primeiro a actuar foi o Grupo de Janeiras da Paróquia de Espinho, constituído por elementos dos coros participantes nas diversas eucaristias dominicais com o objectivo de "levar a mensagem cristã do Natal".

Depois, em trajos, com que normalmente o Rancho de Silvalde se apresenta, cantaram os Janeireiros desta colectividade, revivendo uma velha tradição de

andar " de noite de casa em casa a fim de obter algo em troca, nomeadamente, o convívio na altura em que lhes era dado de comer e beber, beneficiando do espírito natalício..."

Cultural e Recreativo Semente, formado por elementos dos seis aos 65 anos que mal puseram os pés no palco cantaram, num convite: "Alevanto-se, senhora/ Desse cantinho do lar. Vá lá dentro à cozinha/Traga algo

Os Janeireiros dos Altos Céus confraternizaram com os seus anfitriões de circunstância, que lhes ofereceram uma malga de vinho, e prometeram "voltar cá para o ano".

Foi o Coro Popular de Espinho que se considera "um dos primeiros grupos a iniciar a recuperação das Janeiras," que encerra o encontro.

Ao entrar saudou: "Ainda mal aqui cheguei/Mal pus o pé na escada/Logo o meu coração disse/Aqui mora gente honrada". E terminou com um recado engraçado a Elsa Tavares:

"- Esta vida de cantores, é para nós grande tormenta. Só se a D. Elsa Tavares, der a volta ao orçamento!"

E foi Elsa Tavares, visivelmente emocionada com a beleza do espectáculo, quem agradeceu: **Muito obrigado por esta magnífica noite que nos proporcionaram. Sinto-me satisfeita porque a cultura tradicional popular em Espinho, não é palavra vã!**

Depois procedeu à entrega de "prémios" de presença aos sete grupos e terminou com a atribuição dos prémios do concurso Presépios de Natal 1990 de que saiu vencedor o Orfeão de Espinho conforme se pode ler na Acta, que, parcialmente reproduzimos:-

ACTA

"Após cuidadosa e atenta observação de todos os trabalhos e tendo presentes os critérios definidos, o Júri decidiu distinguir os seguintes trabalhos:

- 1.º Prémio - Orfeão de Espinho
 - 2.º Prémio - Escola Preparatória Domingos Capela
 - 3.º Prémio - Rancho Folclórico de S. Tiago - Silvalde
- Menções Honrosas:
- Escola Preparatória de Sá Couto
 - Escola Primária N.º 3 de Espinho
 - Rancho Folclórico N.º S.ª Altos Céus - Anta

O Júri privilegiou a capacidade criativa e a execução manual. Pretendeu incentivar não só as Escolas mas também o trabalho artesanal das Colectividades.

O 1.º Prémio foi atribuído por referenciar com rigor a localização geográfica e histórica. Constituiu uma boa proposta de cenário construída na sua totalidade pelos participantes.

O 2.º Prémio foi atribuído pelo trabalho de conjunto e pela diversidade quer de materiais quer de realizações. É de elogiar não só o trabalho dos alunos mas igualmente o muito bom apoio e orientação dados pelos professores.

O 3.º Prémio reflecte rigorosamente o que se pode considerar como sendo um trabalho de equipa de "não eruditos". Por esta razão pensou o Júri que este trabalho é um bom exemplo de como uma colectividade com os seus próprios meios pode realizar um excelente trabalho.

O Júri decidiu ainda atribuir três menções honrosas pela qualidade dos respectivos trabalhos. O prémio de participação igualmente atribuído corresponde ao carinho que todos os participantes merecem pela adesão empenhada a esta iniciativa.

Os elementos do Júri: Maria Elsa Ferraz Alves Tavares, Vereadora do Pelouro da Cultura da C.M.E.

Manuel Ferreira Dias, Professor da Escola de Belas-Artes, Porto Rui Gil Ferreira Malheiro, Professor do Ensino Preparatório, Espinho".



Um grupo de Janeireiros.

Na despedida cantou: **Boa noite, senhor da casa/Meu raminho de maçã/Boa noite, boa noite./Boa noite e até amanhã.**

De Esmojães veio o Grupo

que nos dar" e usavam como argumento... **Nós somos de muito longe/Não podemos cá voltar.**

De um clube de Espinho, o Atlético Clube, veio um grupo coral, não muito numeroso mas afinadinho para os menos de quatro anos que a colectividade leva de vida: "A porta vimos abrir/Com afecto e com carinho..."

Paramos também compareceu.

O rancho regional Recordar é Viver apresentou o seu Grupo Cantadores de Janeiras que aproveita esta época para "visitar as pessoas amigas a com elas viver e conviver alguns minutos de grande e sã alegria".

Deram as Boas Festas e despediram-se com "Rabanasdas", oferecendo das ditas aos "donos da casa".

O Rancho Nossa Senhora dos Altos Céus apresentou-se em peso com os cantares "reconstituídos em 1982..., os verdadeiros e autênticos cantares de janeiras".

Além de cantar as janeiras, deliciosa a assistência - muito numerosa e interessada - com um Cântico de Natal em honra do Menino Jesus.

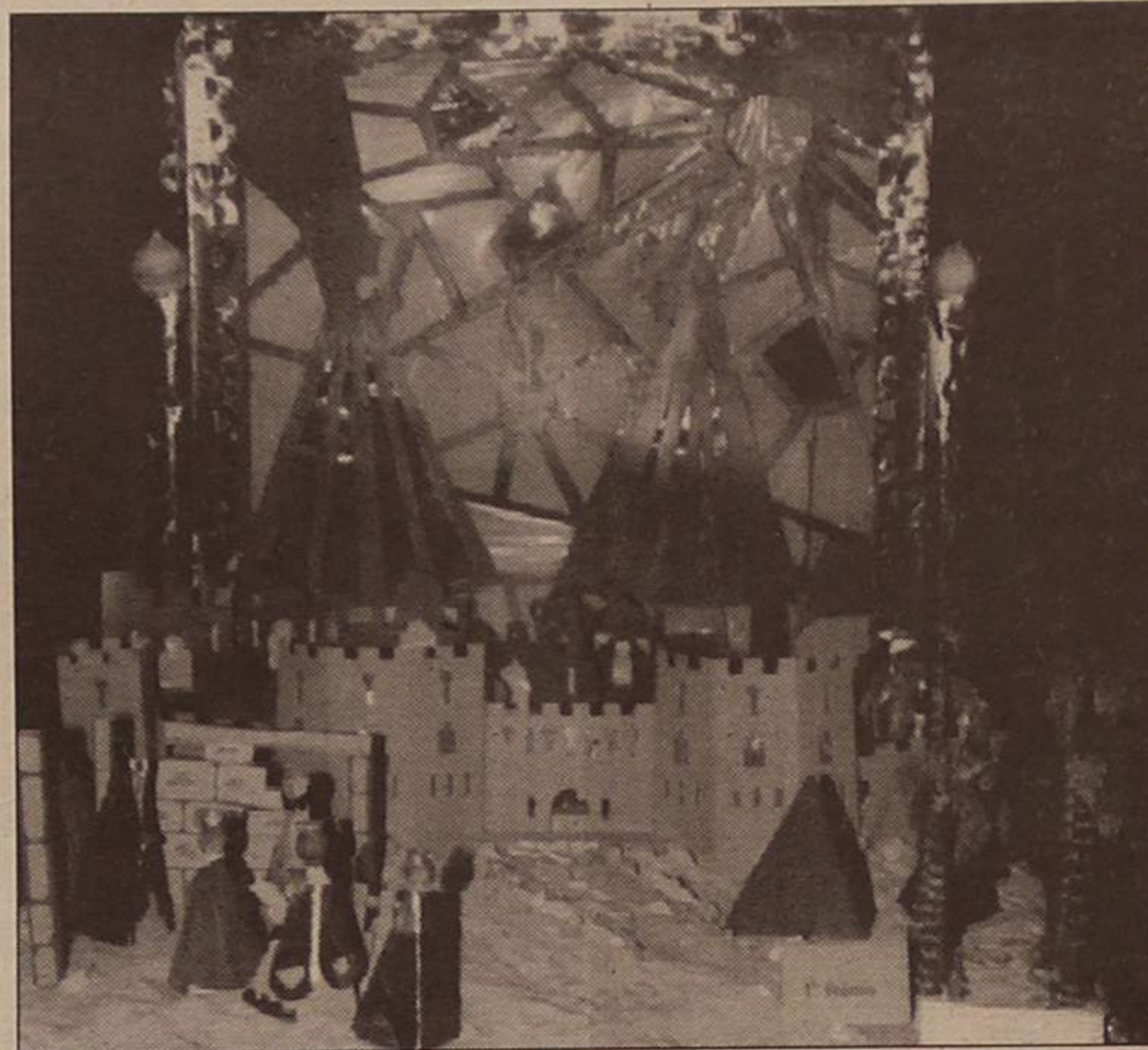

O presépio do Orfeão de Espinho, vencedor do concurso.

Natários & Carvalho, Lda

SUCATAS

de Ferro, Metais, Papel, Plástico e Aço Inox
Desmantelamentos de Navios e Indústrias

CAVADA VELHA - ESMOJÃES - ANTA — 4500 ESPINHO
Telefone, 72 05 71

«Defesa de Espinho» — 3067 — 1991/01/10

TRIBUNAL DE FAMÍLIA DO PORTO

2.º JUÍZO

ANÚNCIO

DIVÓRCIO LITIGIOSO 6495

A: Ana Maria Lourenço Alves
R: Joaquim de Oliveira Alves

Faz-se saber que nos autos de Divórcio Litigioso acima mencionados, em que são A. Ana Maria Lourenço Alves, residente na Rua 34, n.º 742, Espinho e R. Joaquim de Oliveira Alves, com última residência conhecida no Lugar do Souto, Silvalde, Espinho, é o Réu citado para no prazo de vinte dias, finda a dilação de trinta dos éditos, a contar da segunda e última publicação deste anúncio, contestar a presente acção e bem assim o benefício de apoio judiciário formulado pela A. e já liminarmente admitido, devendo a oposição ser deduzida com a contestação.

Porto, 18 de Dezembro de 1990.

O Juiz de Direito,
(assinatura ilegível)

A Escrivã-adjunta,
(Assinatura ilegível)



GUSTAVO DA SILVA SALGUEIRO

MISSA DO 3.º ANIVERSÁRIO



Recordando-o com infinda saudade, seus pais, irmãos, avós e demais família, mandam celebrar missa dia 11/1/1991, pelas 19 horas, na Igreja Matriz de Espinho.

Desde já agradecem a todos aqueles que se dignarem participar neste acto religioso.

JOVEM COM 19 ANOS oferece-se para trabalhar

Conhecimentos de Francês e Carta de Condução de Ligeiros.

Contactar telefone: 72 36 93

Barreiro de Silvalde

CLÍNICA DE MEDICINA DENTÁRIA, ESTOMATOLOGIA, CIRURGIA ESTÉTICA E MAXILO-FACIAL

Acordos com: A CASA, ADSE, CGD, EDP, SAMS, SAD, PHILIPS e RABOR
- DR. JORGE PACHECO - Médico Dentista
- DR.ª EVA PACHECO - Médica Int. Estomatologista
- DR. HORÁCIO MONTEIRO DA COSTA - Médico especialista, Cirurgia estética, maxilo-facial e Ortognática
- ORTOPANTOMOGRAFIA e TELERRADIOGRAFIA
- DR. M. GIESTEIRA DE ALMEIDA
Médico Especialista de Ouvidos, Nariz e Garganta, Otorrinolaringologista
- DR. LUIS AGRELOS - Médico especialista em doenças dos olhos
- DR. JOÃO RODRIGUES CARVALHO
Médico Especialista do Aparelho Digestivo, Fígado, Pâncreas e Endoscopia Digestiva

Rua 8, n.º 381-1.º - 4500 ESPINHO - ☎ 722718

REVENDEDORES DA FEIRA À ESPERA DA MUDANÇA

Comercializam todo o tipo de produtos, semanalmente, à sexta-feira. São os grossistas ou revendedores da Feira de Espinho que até há pouco mais de um ano integravam o conjunto de feirantes da já tradicional feira.

Mudaram por decisão da Câmara Municipal, que iria dar início às obras de construção do Palácio da Justiça, projectadas para o local de origem deste grande mercado: o quarteirão da fruta e horta. Dali "desalojados", os respectivos vendedores foram instalados na parte baixa da feira, implicando a deslocação dos restantes sectores. Esta integração custou o lugar aos grossistas, surpreendidos com a necessidade de o abandonar em menos de uma semana, até ser encontrada uma solução alternativa.

Na passada sexta-feira, o "Defesa de Espinho" foi saber àqueles feirantes se se adaptaram, ao fim de um ano, à alternativa encontrada. Ficámos a saber que têm ouvido crescentes rumores de que a mudança para a segunda-feira está breve e que, assim acontecer, é bem aceite, com poucas excepções.

Os rumores são falsos, segundo afirmou ao "DE" o vereador responsável pela Feira Semanal. Para Casal Ribeiro, embora algumas obras estejam já concluídas, outras estão ainda em fase de estudo. Não querendo indicar qualquer data para a conclusão das obras, o vereador afirmaria que "vai depender desse conjunto de obras que se estão a preparar". De qualquer forma, é ponto assente que a mudança vai ocorrer, estando infra-estruturas projectadas nesse sentido.

Para António da Silva Perei-

Há quem pense que a mudança significou, acima de tudo, uma ruptura com uma tradição de quase um século e que é preciso recuperá-la. Rosália da Silva Gomes e o seu marido, Domingos Louciano Gomes, do Porto, vendem na feira de Espinho há mais de 40 anos. O Casal é unânime em considerar que à segunda-feira "o conjunto é mais bonito, até porque há mais movimento". Idêntica opinião tem António Neves, um vendedor de quinquilharias de Espinho. "É essencial. Sempre foi assim. Como sou de Espinho, desde puto que conheço a feira à segunda-feira", preferindo mesmo que a de Esmoriz deixe de realizar-se, pois as duas dão-lhe prejuízo. Paga 30 contos por cada lugar, despesa a que tem de acrescentar a alimentação do grupo que assegura as vendas - nove pessoas, familiares.

A ASSOCIAÇÃO COMERCIAL

Mais desconfiado mostrou-se Manuel Alcides da Silva Peixoto, de Caldas de S. Jorge. Para este "parte-se do princípio de que quando as coisas estão mal devem pôr-se bem", sendo a nova mudança fruto de interesses. Para este revendedor "a feira estava muito bem à segunda-feira e terá havido pressão por parte das casas de comércio para que a feira mudasse de dia". Agora, acrescenta, "aperceberam-se de que não resultou e querem voltar à primeira fase".

Segundo o vereador Casal Ribeiro a desconfiança não tem fundamento. Na altura em que assumiu o cargo recolheu junto da Associação Comercial de Espinho algumas opiniões sobre a feira. "Não houve nin-

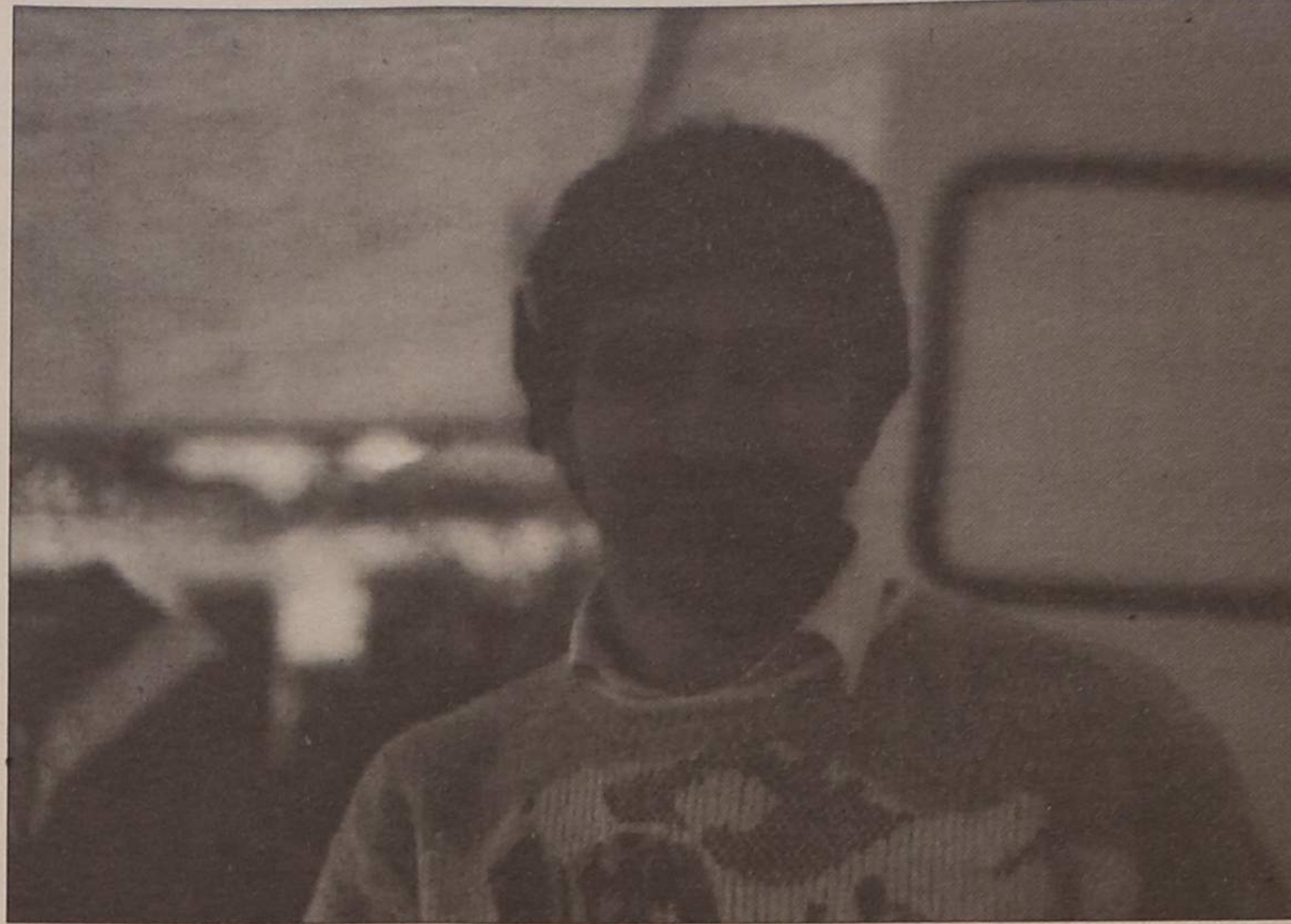

Manuel Alcides Peixoto: "parte-se do princípio de que quando as coisas estão mal devem pôr-se bem".

guém que dissesse que a feira o prejudicava, apenas um entre outro".

A MUDANÇA

Faltavam poucos dias para o Natal de 1989. Muito dinheiro havia já sido investido em material que era necessário escoar. Foi quando um grupo de feirantes, se dirigiu à Câmara Municipal de Ovar no sentido de que lhes fosse cedido um espaço onde prosseguir as vendas semanalmente. Esse local ser-lhes-ia cedido em Esmoriz e a feira realizada à segunda-feira. Em Janeiro, tomava posse

no cargo de vereador do Pelouro das Feiras e Mercados Alfredo Casal Ribeiro, sucedendo no cargo José Fonseca. Assumiu o cargo "apesar de prever grandes dificuldades, que aliás vieram a revelar-se mais graves e complexas, a exigir um reordenamento nada fácil para dar cumprimento às promessas que tinham sido feitas no mandato anterior", no sentido de a revenda ser novamente

integrada à segunda-feira.

Duas propostas apresentavam-se, para a desejada integração: a compra de terrenos no Lugar da Cruz, frente a uma discoteca ali existente, ou a integração dos sectores mais atingidos com a mudança nos quarteirões já existentes, através de obras de beneficiação dos mesmos. O vereador Casal Ribeiro viria a optar pela segunda alternativa e com ela traçar a grande meta do seu mandato: "realizar a feira num só dia é objectivo que nos propomos atingir o mais brevemente que seja possível", agrupando os vendedores em sectores a ganhar espaço para o efeito. Estes, enquanto desenvolvessem as obras, realizariam a feira à sexta-feira.

Actualmente, são cerca de 400 os feirantes que semanalmente se juntam e constituem um local de revenda. Seriam, mais, caso se lhes juntassem os que mantêm o lugar, desde que ocorreu a mudança - os que continuam a pagá-lo, à espera que seja decidido o regresso ao passado. - R.S.

BIPAL

DIVISÓRIAS · TECTOS FALSOS
CANTONEIRA · CARGA PESADA

TECTOS E DIVISÓRIAS

PLADUR

João Carlos Bigail, Lda.
Rua da Fonte - Silvalde
Apartado 509 - 4506 Espinho Codex
Telefones 720918 · 728731

**Vidraria
Rodrigues**

Joaquim Paulo Sobral do Couto

Fornecimento de Vidro em Chapa,
Cortado, Colocado e Espelhos, Cristais,
Temperados e Climasol, Laminados,
Lapidados para todo o País

Rua 62, N.º 482
4500 ESPINHO

Resid.: Telef. 7825963
Estab.: Telef. 720505

Targã

AUTOMÓVEIS

LANCIA DELTA HF Turbo	87
FIAT 127 900 C	81
CARRINHA PEUGEOT 306 D MS	88
MINI MOKE (Preto)	86
ALFA ROMEO 33 1.3 S	87
OPEL CORSA 1.2 (5 portas)	88
FIAT REGATA WEEKEND T	87
Diesel / Averbamento	87
RENAULT CLIO 1.2 NR	Novo
RENAULT 11 Turbo	87
FIAT UNO 45 S	86
AUTOBIANCHI Y 10 Missouri	89
FIAT UNO 60 SX Vermelho	90
FIAT TIPO 1.1 Jantes especiais	89
OPEL CORSA 1.2 (5 portas)	88
ALFA SPRINT 1.5 Quadrifólio	86
FIAT 131 Mirafiori	80

MOTOS

CAGIVA FRECCIA 125	90
MOTO MORINI EXCALIBUR	88
SUZUKI GSX 1100 F	88
BMW K 75 S	88

ACEITO TROCA POR CARRO OU MOTA

CONDIÇÕES ESPECIAIS DE CRÉDITO
PREÇOS PARA REVENDA

Rua 19 n.º 884 — ESPINHO
Telefone (02) 72 58 80



Domingos Gomes: "o conjunto é mais bonito"

ra, de Vizela, Guimarães, não há pressa, até porque a feira "está muito bem assim. Agora está tudo organizado e o revendedor não se mistura com o retalhista, que, por vezes, sem querer, prejudicávamos". Além disso, este revendedor acredita que houve uma selecção de potenciais clientes. "Os que agora vêm à feira, vêm para comprar e não para passear".

Mas as opiniões dividem-se.

Gabinete de Radiologia de Espinho

DR. J. NUNES DE MATOS
DR.ª MARIA DO CARMO VASCONCELOS
MÉDICOS ESPECIALISTAS — RAIOS X E ECOGRAFIA
Consultório: RUA 20 N.º 1.436-R C DT.º — TELEF. 721975
Horário: das 9 as 18.30 horas

AUTO INTERNACIONAL



1976-1991

Para comemorar o nosso 15.º aniversário, oferecemos aos nossos estimados clientes, durante todo o mês de JANEIRO, uma

GRANDE PROMOÇÃO DE 15% DE DESCONTO

em todo o nosso stock de PEÇAS E ACESSÓRIOS para viaturas de todas as marcas. Somos Agentes em Espinho de

FILTROS FILCAR - BATERIAS VARTA - ÓLEOS CASTROL - TINTAS VALENTINE

AUTO INTERNACIONAL: AV. 24, 1001 — TEL. 723028 - 724012 — 4500 ESPINHO

«Defesa de Espinho» - 3067 - 1991/01/10

**SEXTO CARTÓRIO
NOTARIAL DO PORTO**a cargo da Notária Lc. *Judite das Neves Rodrigues***«GRUPARTE
CABELEIREIROS,
LIMITADA»**

Certifico para efeitos de publicação que, por escritura de 20 de Novembro findo, lavrada de fls. 1 v. a 2 v., do livro de escrituras diversas 25-G, deste Cartório, ANTÓNIO JOSÉ BRÉ DA SILVA OLIVEIRA cedeu a quota que possuía na sociedade em epígrafe, que tem sede em Espinho, e renunciou à gerência da mesma.

Está matriculada na Conservatória do Registo Comercial de Espinho sob o n.º 621 e tem o capital social de 400.000\$00.

Vai em conformidade com o original.

6.º Cartório Notarial do Porto, 27 de Dezembro de 1990.

A Esc. Superiora,
Natalina da Nazaré Silva Rita

**MUNICÍPIO DE ESPINHO
CÂMARA MUNICIPAL****EDITAL N.º 126**

ROMEU ASSIS MARQUES VITÓ, PRESIDENTE DA
CÂMARA MUNICIPAL DE ESPINHO.

Faz público que durante os meses de Janeiro e Fevereiro se encontram em pagamento na Secretaria desta Câmara Municipal, as licenças de Ocupação da Via Pública, Instalação Abastecedora de Carburantes de Ar ou Água e Rampas relativas ao ano de 1991.

E para constar se passou este e outros de igual teor que vão ser afixados nos lugares de estilo e ainda publicados nos Jornais «Defesa de Espinho», «Maré Viva» e «Espinho Vareiro».

E eu, (Assinatura ilegível) Directora do Departamento de Administração Geral e Finanças, o subscrevi.

Espinho, 28 de Dezembro de 1990.

Pel'O Presidente da Câmara,
Romeu Assis Marques Vitó

DUAS SÍNTESES**NACIONAL**

SERIGEI, aldeia transmontana no concelho de Chaves, ameaçou boicotar as eleições do próximo domingo, caso a estrada da localidade não venha a ser alcatroada. São seis quilómetros de extensão, que se tornam intranquitos, tanto no Verão como no Inverno. A aldeia tem entre 60 a 70 cidadãos.

PESCADORES da Póvoa de Varzim e de Vila do Conde voltam a agitar as águas do descontentamento, devido às malhas que utilizam para a pescada. Uma decisão governamental proíbe a utilização de malhagens tradicionais na captura dessas espécies, mas os pescadores mostram-se determinados em não acatar a lei. Marçal Alves, novo secretário das Pescas tem assim o primeiro "grande caso" para resolver como governante.

A POLÍCIA JUDICIÁRIA desmantelou uma rede de falsificação de venda de selos de videocassetes localizada no Minho. Foram detidos um funcionário da Repartição de Finanças de Vila Nova de Famalicão, um empresário (que transportava no seu carro 31 mil selos) e o dono de uma tipografia situada naquela cidade minhota. O negócio decorria há vários meses.

UM OPERÁRIO de Labruge, concelho de Vila do Conde, foi agredido com dois tiros de revólver, à queima-roupa e não sentiu! Só passados cerca de dez minutos, quando se preparava para subir para a carrinha de um amigo que o acompanhava, reparou que do peito saía sangue. Na luta corpo a corpo com o agressor, o ferido conseguiu arrancar das mãos do seu opositor a arma, mas sem balas. O operário encontra-se no Hospital de S. João.

INTERNACIONAL

ESTAMOS a escassos dias da data-limite imposta pelos Estados Unidos para a retirada das tropas do Kuwait, por parte do Iraque. A vários níveis internacionais desenvolvem-se esforços na tentativa de evitar que estale uma guerra de consequências imprevisíveis, mas que se adivinham trágicas para a humanidade. O teimoso do Saddam, a quem acusam como responsável das maiores atrocidades praticadas por iraquianos no Kuwait, parece insensível aos efeitos de uma verdadeira calamidade mundial.

NA UNIÃO SOVIÉTICA escasseiam os bens essenciais de consumo. Os supermercados estão vazios. Apenas os mais influentes e com dinheiro, conseguem alimentos. Dezenas de anos de "socialismo" colocaram o país numa situação difícil. Talvez que volte a instalar-se ali nova ditadura, não muito diferente da que amordaçou os russos ao longo de décadas.

EM ANGOLA aumenta o número de tuberculosos. Entre Janeiro e Setembro do último ano foram detectados mais de seis mil casos. O facto é justificado pela retracção, em cerca de 40% da rede sanitária e da malnutrição que vem flagelando as populações.

36 JORNALISTAS foram assassinados durante o ano que findou em diversos países do Oriente e da América do Sul. 200 outros foram metidos em prisões. Tal revelação foi feita em Paris pela Associação "Repórter sem Fronteiras". Através de um relatório soube que se encontram encarcerados 198 profissionais da informação, 41 dos quais no Irão, 32 na China, 28 na Turquia, 25 em Israel, 13 no Sudão, 11 na Síria e 6 no Iraque.

**No período de Natal
ÁLCOOL E VELOCIDADE
NA ORIGEM DE ACIDENTES**

A sinistralidade nas estradas portuguesas no período de Natal, foi alvo de reflexão por parte do Conselho de Ministros.

As principais causas dos acidentes ocorridos ficaram a dever-se a excesso de álcool e de velocidade por parte dos condutores.

O Governo "registra e sublinha o importante elevado esforço desenvolvido pelas entidades encarregues da fiscalização e em particular o trabalho aturado e dedicado da Brigada de Trânsito da GNR".

No entanto, o Executivo, "não pode deixar de exprimir a sua profunda preocupação pelo elevado número de acidentes e alerta os condutores para a necessidade de fazerem um esforço no sentido de evitar esta situação".

**Reforço da eficácia
do Serviço Nacional
de Bombeiros**

O Conselho de Ministros aprovou um diploma que procede a reajustamentos no imposto de incêndios, o qual existe há vários anos e que reverte para o Serviço Nacional de Bombeiros.

Os reajustamentos agora efectuados visam proporcionar um aumento da eficácia dos serviços prestados pelas várias corporações de bombeiros do País, proporcionando-lhes novos e acrescidos meios para combate à sinistralidade, mormente no tocante aos fogos florestais.

Por outro lado, o Governo decidiu proceder à criação de um grupo de trabalho, envolvendo os Ministérios da Administração Interna e das Finanças e bem assim a colaboração da Liga dos Bombeiros Portugueses, com o objectivo de, no prazo de seis

meses, apresentar ao Governo um estudo sobre as soluções financeiras a adoptar no futuro, com vista a dotar as estruturas dos bombeiros de novos meios financeiros susceptíveis de reforçar eficazmente a sua capacidade de intervenção.

**Novo regime Jurídico
das SGII**

O Governo apreciou também a revisão global do regime jurídico aplicável às sociedades de gestão e investimento imobiliário, habitualmente designadas por SGII. Com esta nova medida legislativa pretende-se, em primeiro lugar, acentuar a vocação para habitação e, por outro lado, promover as necessárias actualizações decorrentes da evolução do enquadramento comunitário e da nova legislação sobre o arrendamento urbano.

Prevê-se, assim, a possibilidade de estas sociedades celebrarem contratos de arrendamento com opção de compra, bem como a obrigatoriedade de 50 por cento da área do património imobiliário destas sociedades ser destinado ao arrendamento para habitação.

Consagrou-se ainda um conjunto importante de incentivos fiscais que não deixará de induzir as SGII a privilegiar o desenvolvimento da sua actividade no campo do arrendamento para habitação, sector que o Governo entende prioritário, com vista à melhoria da qualidade de vida dos cidadãos.

Por último, pretende-se com este novo normativo conferir ao quadro legal das SGII a necessária estabilidade para prosseguir os objectivos atrás enunciados.

PARA COMPRAR BOM CAFÉ**Casa ALVES RIBEIRO
TORREFACTOR DE CAFÉ**

ESTABELECIMENTO DE VENDA AO PÚBLICO
RUA 19, N.º 294 **ESPINHO**

**FÁBRICA DE MÁRMORES
E GRANTOS DA TABUAÇA**

VITORINO LOPES DA CRUZ,
SUCRS., LDA.

LUGAR DE ESPINHO - S. FÉLIX DA MARINHA
VILA NOVA DE GAIA
APARTADO 205 - 4503 ESPINHO CODEX
TELEFONE 720565

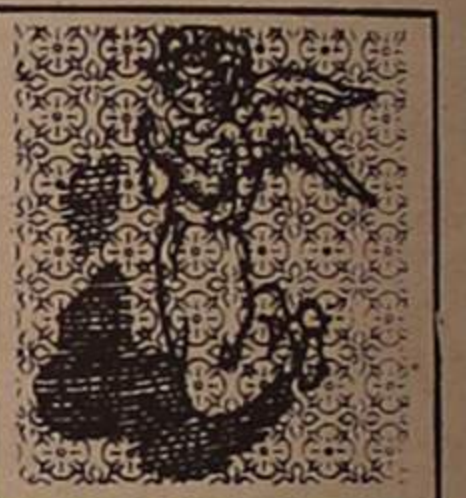

FUNDADA EM 1897

**CASINO
SOLVERDE
ESPINHO**

HOJE, QUINTA-FEIRA, DIA 10, ÀS
21.30 Horas
ESPÍRITO DO AMOR - M/12 Anos
DE 11 A 17

AS TARTARUGAS NINJA - M/12 Anos
SEXTA-FEIRA, ÀS 24 Horas
HANNA D - M/18 Anos
SÁBADO, DIA 12
48 HORAS - II - M/16 Anos
MATINÉE INFANTIL
O REI DO DESERTO - Todos

CINEMA
TEL. 720238

**ÓPTIMO T4
VENDE-SE
EM ESPINHO**

Dúplex, 3 banhos,
cozinha, equipada,
alcatifado, gara-
gem individual c/
arrumos, terraço
30 m2, impecável.

Trata
o proprietário:
Telefone: 724864

LUSOTUFO

TAPETES · CARPETES · ALCATIFAS

Telefone 71760 — CORTEGAÇA

**CLÍNICA DE MEDICINA DENTÁRIA
DE ESPINHO**

DR. ILÍDIO D'OLIVEIRA SANTOS

MÉDICO DENTISTA
Acordo com as entidades: ACASA, CGD, ADSE

Rua 16 (esquina Rua 19), n.º 545 - 1.º Dt.º A
Telef. 72 29 31 **ESPINHO**

DESPORTO

Voleibol

ESCOLAS DE JOGADORES: UM TRABALHO QUE MUITOS RECUSAM E OS "TIGRES" ABRAÇAM

O Sporting de Espinho é um dos clubes portugueses mais interessados na formação de atletas de voleibol.

Com uma escola de jogadores, das maiores do país, os "tigres" só no escalão mini movimentam mais de 160 miúdos, distribuídos por várias turmas. À frente estão dois professores de Educação Física, Cristina e António Natário e a colaborar encontram-se vários atletas seniores e juniores.

O responsável por este sector é Jorge Pina. Segundo este dirigente "tigre", "o convite foi feito pelo director da secção, Aurélio Fortuna e como o achei bastante atractivo, aceitei o desafio, com a ajuda da secção, nomeadamente do João Oliveira e Luís Correia.

Para isso, era necessário encontrar pessoas tecnicamente à altura de poderem encetar um trabalho de tão alto grau de responsabilidade, como é o de formar miúdos dos 7 aos 12 anos. Convidei a professora Cristina, que tinha estado na Académica de Espinho, e o professor Natário, antigo atleta de voleibol do Sporting de Espinho, para serem os coordenadores das escolas.

Formou-se assim um triunvirato responsável, com a professora Cristina como coordenadora principal.

Como já havia muitos pedidos para a inscrição de miúdos, começámos a criar turmas por idades: os 'A', dos 7 aos 10 anos e os 'B', dos 10 aos 12 anos.

Depois disto, necessitávamos de mais gente para colaborar.

Chamámos as atletas se-

pectacular, bem como o dinheiro que a firma Machado e Campos, por intermédio do

que vão buscar seis jogadores estrangeiros: Para quê?! Qual o interesse disso?!"

zativos e administrativos temos tido uma grande ajuda do Toniinho, que é o nosso grande mestre".

Os técnicos têm possibilidade de acompanhar tantos atletas?

"Dividimos as turmas, precisamente para poderem ser acompanhadas. Elas têm 15 miúdos cada, e a professora Cristina coordena o trabalho de tal maneira, que já podemos tirar os frutos que queremos. O ano passado e há dois anos foram os anos de arranque. É claro que ainda temos muitas fraquezas, mas são derivadas das próprias instalações. O Espinho só tem um pavilhão, porque se tivéssemos mais dois ou três as coisas corriam melhor".

Que competição têm estas crianças?

"Vão ter torneios a nível nacional.

"Há um convite para nos deslocarmos a Espanha com duas equipas e tenho a certeza que lá iremos, bem como ao sul do nosso País. Portanto a competição não fica só por aqui por perto".

No Verão, vamos tentar

É evidente que não estou contra os jogadores estrangeiros e até acho que vêm ensinar muito, mas não passemos do oito para o oitenta.

Creio que a melhor resposta é que o Sporting de Espinho de há uns anos a esta parte tem-se preocupado com a formação, e os frutos estão à vista.

No ano passado tivemos duas equipas campeãs nacionais de juvenis e gestione os nossos juniores vão disputar a final do campeonato regional. Penso que o maior exemplo está na equipa sénior feminina, que está na primeira divisão, onde todas as atletas foram criadas nas escolas do Sporting de Espinho".

É muito o trabalho que estes miúdos dão?

"Costuma dizer-se que quem trabalha por gosto não cansa!"

"É claro que dá muito trabalho. E imagine só, preencher todas as fichas dos atletas e fazer o centros médicos! Para isso contamos com a colaboração do doutor Rui Vít e Ana Maria Prata e em termos organi-



Minis "A", dos 7 aos 10 anos, com a coordenadora, professora Cristina. Esta equipa foi apurada para a final do Torneio AVP.

doutor Machado Duarte, que nos tem ajudado na aquisição de bolas, equipamentos, etc. "

Com tudo a rolar, os minis do Sporting de Espinho já têm entrado em provas oficiais, e no Torneio de Natal da Associação de Voleibol do Porto (AVP), de cinco equipas, apuraram três para a final ao classificarem-se em primeiro lugar.

Porque se preocupa o Sporting de Espinho em trabalhar a "miudagem" quando outros clubes não pensam nisso?

"A resposta está na equipa sénior " I - exclamou Jorge



Minis "B" femininos, dos 11 aos 12 anos, com a atleta sénior, Carla Castro. Esta equipa foi apurada para a final do Torneio de Natal da AVP.

niões, Carla Castro e Carla Paula, que são alunas da Escola Superior de Educação Física, as atletas da equipa junior, Suzana Cruz, Cristina e Paula Rebelo, e os juniores masculinos, João Oliveira, Luís Ferreira e Eduardo Pina.

Mas o Espinho tem cerca de 160 crianças e, como é natural, não cabe toda a gente no pavilhão Joaquim Moreira da Costa Júnior.

Para isso, os "tigres" contam com a Escola Preparatória Sá Couto.

Jorge Pina diz que "a colaboração desta escola foi es-

Pina.

"Temos lá futuros promissores que começaram nas nossas escolas.

"Amanhã, os clubes não vão ter capacidade financeira para suportar determinados encargos.

Cá em Portugal tem-se provado que o trabalho de formação é importante. Só na Selecção Nacional júnior que esteve recentemente na fase final do Campeonato Europeu, o Espinho, tem cinco jogadores. Isto significa que, ou apostamos nas camadas jovens, ou fazemos como outros clubes grandes



Minis "B" masculinos, dos 11 aos 12 anos, com o professor António Natário (coordenador), apurada para a final do Torneio de Natal da AVP.

organizar um grande torneio de minivolei em Espinho".

No transporte destas crianças todas, segundo este responsável do volei "tigre", há as colaborações dos "eternos pais, Câmara Municipal e dos

penso que este ano acontecerá o mesmo. Em algumas situações, as refeições ou lanches eram pagos".

Quer então dizer que os alunos não têm razão de queixa?

"Dá é muito trabalho!

É preciso ter uma grande máquina, para pôr isto a funcionar.

De vez em quando há falhas, porque não somos profissionais.

Hoje em dia os clubes não querem fazer formação porque o trabalho é muito. Formar custa muito".

Jorge Pina terminou dizendo:

"Tenho de agradecer ao João Oliveira por ter sido incansável, bem como aos pais dos miúdos. Estes últimos confiam no Sporting Clube de Espinho porque temos dado provas em que podem fazê-lo.

No Espinho temos um lema: não entregamos os miúdos a curiosos do desporto, mas a profissionais e técnicos competentes que sabem o que estão a fazer.

Nestas idades é muito importante as crianças terem à sua frente pessoas capazes de poderem ensiná-las pois estão em fase de crescimento.

Seja no Sporting de Espinho, ou noutra clube, eu dava um conselho aos pais: aproveitem a terra que têm e ponham os seus filhos a fazer desporto".

próprios dirigentes".

A Federação Portuguesa de Voleibol tem compreendido este trabalho?

"Através da Associação, eles pagavam os transportes,



Minis "B" femininos, dos 10 aos 11 anos, com Luís Correia, antigo atleta de voleibol do Sporting de Espinho.

**AGÊNCIA DE CONTRIBUINTES
CONTABILIDADE E CONTENCIOSO
MEDIADOR DE SEGUROS**

ANTENOR PEREIRA

Rua do Quartel — Telef. 722034 — SILVALDE — ESPINHO

Agora também no ângulo das ruas 18 e 19

Entrada: Rua 18, n.º 582-1.º Sala 5 — Telef. 723738

SIMON, S.A.

**COMPRA E VENDA
DE PROPRIEDADES**

RUA 28, N.º 574 — TELEF. 725454 — 4500 ESPINHO



Minis "B" masculinos, com idades compreendidas entre os 10 e 11 anos, com os atletas sénior Carla Paula e júnior Eduardo Pina.

CAMPEONATO NACIONAL DA DIVISÃO DE HONRA

UISEU, O ESPINHO, O

Jogo no Estádio Municipal do Fontelo, em Viseu, Árbitro: Miranda de Sousa (Porto), auxiliado por Alfredo Manuel e Cerejo Moutinho. Cartões amarelos: Ernesto (aos 30 m), Alaia (aos 31 m), Falica (aos 74 m), Marco António (aos 78 m) e Sousa (aos 87 m).

ACADÉMICO DE VISEU - Zé Miguel; Albuquerque, Zé Duarte, Perduv e Zé Nando; Falica, João Manuel (Cândido, aos 79 m) e Zé da Rocha; Sotil (Herbert, aos 61 m), Alaia e Resende.

Treinador: José Rachão
ESPINHO - Pudar; Eli-seu, Sousa, Nené e Ernesto; Melo, Flávio e Ado (João Couto, aos 86 m); Ivan, Marco António e Vermelhinho (Vitinha, aos 73 m).
Treinador: Manuel José.

RESULTADOS

- Louletano-Portimonense 2-0
- B. C. Branco-Águeda 1-0
- Feirense-Varzim 1-0
- P. Ferreira-O Elvas 2-0
- Leixões-Barreirense 1-1
- LusitanoVRSA-Freamunde 0-1
- Estoril-U. Leiria 1-0
- Torreense-Maia 3-0
- Ac. Viseu-Espinho 0-0
- Académica-Aves 0-0

CLASSIFICAÇÃO

J V ED F-C P

P. Ferreira	1913	33	30-1929
Torreense	1910	54	32-2025
Estoril	1910	54	22-1425
B.C. Branco	1909	73	23-1625
Académica	1910	45	23-1524
Feirense	1909	55	18-1123
Ac. Viseu	1907	84	21-1822
U. Leiria	1907	66	19-1520
Aves	1906	76	20-2119
Portimonense	1908	38	32-2119
Leixões	1907	57	18-1919
Espinho	1907	57	23-1819
O Elvas	1906	58	16-2117
Louletano	1907	20	26-2716
Varzim	1905	59	19-2015
Freamunde	1905	59	24-3115
Águeda	1906	21	21-3214
Lusitano VRSA	1903	79	7-2013
Barreirense	1902	70	16-3811
Maia	1904	23	20-3410

PRÓXIMA JORNADA

Em 20 de Janeiro

- Ac. Viseu-Académica
- Torreense-Espinho
- Estoril-Maia
- Lusitano VRSA-U. Leiria
- Leixões-Freamunde
- P. Ferreira-Barreirense
- Feirense-O Elvas
- B. C. Branco-Varzim
- Louletano-Águeda
- Portimonense-Aves

MARCADORES

Fernando Cruz	6
Ivan	4
Marcos António	4
Ado	2
Sousa	2
Vermelhinho	2
Zinho	1
Nené	1
Flávio	1
Vitorino	1

EMPATE FOI O JUSTO RESULTADO

Debaixo de muita chuva e num terreno mal cuidado, o Espinho obteve um precioso ponto resultante de um nulo frente a um Académico de Viseu bastante agressivo, ou até, por vezes violento.

Com o terreno bastante escorregadio, o juiz da partida, Miranda de Sousa, teve alguma dificuldade em julgar as jogadas, nomeadamente algumas onde os jogadores foram, ou deveriam ser, advertidos.

O encontro, foi todo controlado pelo meio campo do Espinho e os homens da cidade Viriato só tiveram oportunidade

de concretizar em duas jogadas quase no final do prélio. Por outro lado, os «tigres» poderiam ter resolvido a partida aos nove minutos, quando Ivan era derrubado dentro da grande área. Miranda de Sousa não entendeu que a grande penalidade respectiva, deveria ser apontada e deixou seguir o encontro.

Até ao final do jogo esteve mais em evidência a luta contra as condições climáticas e do próprio terreno, bastante enlameado e com algumas poças de água. Ganhavam em todas as situações a estatura e con-

dição física dos centrais espinhenses, guarda-redes, Ivan Pudar e a força de Nelo, que percorria todo o meio campo.

O resultado (0-0) foi o mais justo, se tivermos apenas em consideração o fraco nível, em termos de espectáculo e excluirmos a grande penalidade que, no nosso entender deveria ser marcada.

Apesar de tudo, o que mais saltou «à vista», foi o facto de num Estádio Municipal, como o do Fontelo, os bancos dos suplentes não terem qualquer cobertura para a chuva, ou abrigos.

ESPINHO-SETÚBAL PARA A TAÇA

O Sporting Clube de Espinho defrontará o Vitória de Setúbal, no encontro da quinta eliminatória da Taça de Portugal em futebol.

O jogo, a realizar no próximo dia 30 uma quarta-feira, às 15 horas, porá frente a frente, dois técnicos que já se encontraram esta época no campeonato da segunda divisão de honra, Manuel José e Quinito, este último, na altura a comandar o União de Leiria.

O sorteio realizado na pas-

sada semana, em Lisboa, ditou os seguintes encontros:

- Farense-Belenenses; Tirsense-Viseu FC; Silves ou Caldas-Marítimo; Boavista-Salgueiros; Braga-Chaves; Alcains-Académica; U. Leiria-Guimarães; Campomaiorense-Famalicao; Penafiel-Atlético; Feirense-Moreirense; Rio Ave-Ac. Viseu; Pedrouços-Olhansense; Portimonense-Oliveirense; Nacional-Vila Real ou Sertanense; U. Tomar ou Cortegaça-Lusitano de Évora ou Paredes;

- Paços Ferreira-União da Madeira; Loures-Ovarense; Benfica-Ronfe ou Benfica Castelo Branco; Varzim-Felgueiras F C; F. C. Porto-Elvas; Juventude Belém-Gil Vicente; Mirandense-Lourinhense ou Barreirense; Beira Mar-Fafe; Estrela Amadora-Sanjoanense; Águeda-Torreense; Sporting-Peniche; Vizela-Palmelense; Lousada-Estarreja; Estoril ou Marinhense-Arsenal Braga; Trofense-Leça; Espinho-Setúbal; Olivais e Moscavide-Arsenal Bessa.

Referindo-se ao encontro com o Vitória de Setúbal, o técnico do Sporting de Espinho, Manuel José, disse que «às vezes é preferível que saia mais uma equipa de escalão superior, porque como conjunto do escalão inferior poderá ter um factor de motivação muito maior.

O Setúbal é uma das boas equipas do Campeonato Nacional da Primeira Divisão, apesar de não estar a fazer um campeonato de acordo com os pergaminhos que tem.

Vamos jogar em casa e algumas coisas estão a nosso favor, para além de na Taça não haver vencedores nem vencidos antecipados.

Penso que temos todas as possibilidades de seguir em frente nesta prova. O jogo é para ganhar e o Vitória de Setúbal não é nenhum papão.

Se jogarmos como fizemos com a Académica, apesar de ser um pouco subjectivo, diria que seguiríamos em frente na Taça».

Sorteio dos «tigres» FUNCIONÁRIO DO CASINO «ACERTOU» NO CARRO

Elísio Maia Pereira, funcionário do Casino Solverde, foi o contemplado pelo Sorteio realizado pelo Sporting Clube de Espinho, e receberá um automóvel. O número premiado, através dos últimos quatro algarismos da lotaria dos Reis, foi o 8.024.

Pontuação por jogo (Viseu)	
Pudar	3
Eliseu	3
Sousa	3
Nené	3
Ernesto	3
Nelo	4
Flávio	3
Ado	3
Ivan	3
Marcos António	3
Vermelhinho	3
João Couto	2
Vitinha	2

Pontuação total	
Marcos António	57
Sousa	51
Nené	48
Eliseu	47
Flávio	41
Nelo	41
Ernesto	40
Fernando Cruz	38
Ado	36
Vitinha	35
Santos	32
NKongolo	30
Ivan	30
Zinho	28
Filó	28
Ivan Pudar	26
Vermelhinho	20
Bessa	12
Mayamba	9
Vitorino	9
João Couto	6
Coelho	3
Vitor	21
David	2

Nacional de juvenis

«TIGRES» EMPATARAM EM AVEIRO

Os juvenis do Sporting Clube de Espinho, envolvidos no campeonato nacional, foram a Aveiro, empatar a uma bola com o Beira Mar.

Com este resultado, os jovens «tigres» ocupam a nona posição com 11 pontos, resultantes de quatro vitórias e três empates.

Lidera o campeonato, o Boavista e nas posições inferiores à do Espinho estão os Sombras Negras,

«GRANDE PENALIDADE FICOU POR MARCAR»

- afirma Manuel José

Para o técnico do Sporting de Espinho, «enquanto o terreno de jogo esteve em boas condições, quando a bola rolava à flor da relva, demos uma demonstração clara de que éramos a melhor equipa e que queríamos ganhar o jogo.

«Logo aos nove minutos, há um momento decisivo. Ficou por assinalar uma grande penalidade ao Ivan, quando ele está de frente para o guarda-redes e está completamente isolado e é carregado pelas costas. Penso que isto marcou um bocadinho a actuação do árbitro, que teve dualidade de critérios.

A partir daí, dominámos ininterruptamente e na primeira parte, o Académico de Viseu foi uma única vez à nossa área.

Penso que nos faltou um pouco de agressividade em termos de ataque, na medida em que os três jogadores que compõem a frente atacante do Sporting de Espinho são leves e de características algo idênticas onde a grande arma é a velocidade. Faltou-nos o Fernando Cruz, que tem outra capacidade de choque para lutar com o adversário que tem um nível de agressividade muito elevado e por vezes são violentos, como foi o caso do central que andou permanentemente a marcar o Ivan e do Sotil que teve duas entradas

à margem da lei, passíveis de cartão vermelho. «Na segunda parte, o campo estava praticamente impraticável e o Espinho teve de entrar no jogo do adversário, de pontapé para a frente e com a defesa em linha, para pôr os adversários em fora-de-jogo.

Passámos por algumas dificuldades, porque a equipa com maior índice técnico sente-se com um terreno nestas condições, principalmente nos últimos cinco minutos depois da entrada do Cândido, que é bastante rápido e nos complicou a vida.

«O resultado é perfeitamente aceitável, porque no jogo houve poucas oportunidades de golo. No fundo conquistámos um ponto, o que é difícil, não por aquilo que o Viseu vale em termos técnicos, mas sim pelos níveis de agressividade que tem, empenho que põe no jogo e pela forma difícil como joga. A bola normalmente não rola pela relva, mas viaja dos defesas para os pontas de lança.

O treinador dos «tigres», mostrou-se um pouco descontente com a calendarização dos jogos. A sua equipa só jogará para o campeonato, no próximo dia 20. Vai ter por isso, 14 dias sem competição.

«Já temos uma jornada de atraso em relação à primeira divisão!

«A selecção nacional «A» joga na próxima quarta-feira e não tem nada a ver com a divisão de honra na medida em que nenhum jogador vai lá estar. Não entendo também, porque se joga no sábado a seguir à Taça de Portugal.

«Há coisas que não entendo!»

«A calendarização das nossas provas continua a ser mal efectuada porque eles não perguntam, nada a ninguém...

«Primeiro, vamos ter uma paragem do campeonato, o que implica uma quebra de ritmo. Depois, temos uma sobrecarga enorme porque teremos uma semana com três jogos.»

Referindo-se ao encontro com o Torreense, Manuel José diz que «é uma equipa que tem aspirações na subida.

Vamos tentar pontuar e conseguir os dois pontos. Se conseguirmos vencer, quase que se pode dizer que pomos o saldo em dia.

Ainda temos muito campeonato; há 38 pontos em disputa, e existe muito tempo para que consigamos os nossos objectivos. Temos dado tudo para que isso aconteça e desde que os jogadores estejam todos em condições, não perdemos um jogo.»

«A equipa que hoje joga, tem muito mais moral, perdeu o medo e tem-se assumido como um dos grandes da segunda divisão de honra.

«Hoje o conjunto não está tão automatizado como pretendíamos porque nos debatemos com o problema do campo; temos um e mau.»

«Vamos continuar a ter fé e esperança porque o trabalho que temos vindo a desenvolver vai frutificando.»

«No jogo com o Torreense e nos outros vamos para lá para ganhar pontos.»

Lourosa e Águeda, respectivamente com sete, cinco e quatro pontos. Os jovens «tigres», neste campeonato marcaram 19 golos e sofreram 35.

ANTÓNIO PEREIRA NEVES
(TONINHO DO FOGUEIRO)

MISSA DO 3.º ANIVERSÁRIO

Recordando com infinda saudade, sua esposa, filhos, nora, genro, netos e demais família, mandam celebrar missa no dia 13, domingo, pelas 9 horas da manhã, na Capela de Nossa Senhora do Mar (Bairro Piscatório). Desde já agradecemos a todos aqueles que se dignem participar neste acto.



Vólei DUPLA VITÓRIA PARA OS "TIGRES"

Com duas vitórias, sob os dois últimos classificados, o Sporting Clube de Espinho ascendeu à quarta posição do campeonato nacional da primeira divisão em voleibol (primeira fase).

A Associação Académica de Espinho, depois de ter vencido espectacularmente o Leixões, uma das mais "fortes" equipas, foi derrotada no seu pavilhão pela turma do Nacional da Madeira.

Gueifães, 0
Sp. Espinho, 3

Jogo no pavilhão municipal de Gueifães. Árbitros: Arnaldo Rocha (1.º) e Mário Humberto (2.º).

GUEIFÃES - Jaime Castro, António Torres, Domingos Cruz, Joaquim Silva, Joaquim Cardoso, Jorge Freitas, Paulo Carvalho, Manuel Paiva, Luís Castro, Márcio Pires, Alexandre Stein e Nuno Correia.

SPORTING DE ESPINHO - Carlos Natário, Edgar Machado, José Pedrosa, Filipe Vitó, Dimitar Dimitrov, Miguel Maia, José Pereira, Pedro Albuquerque, Carlos Maia, Simeon Kolarov e Afonso Mourinho.

RESULTADOS PARCIAIS - 10-15, 4-15 e 4-15.

Ac. Espinho, 3
Leixões, 1

Jogo no pavilhão da Académica de Espinho, Árbitros: Alcides Gama (1.º) e João Paulito (2.º).

ACADÉMICA DE ESPINHO - João Brenha, Miguel Soares, Alexandre Mendes, Artur Silva, Marcelo Thompson, Nuno Lima, Rui Sérgio, José Carlos, Hélder Marçal, Armando Brandão, José Monteiro e Paulo Brenha.

LEIXÕES - José Carlos Teixeira, Nuno Pereira, Carlos Dias, Teodoro Neto, José Rodrigues, Pedro Rocha, Nuno Calheiros, Humberto Silva, Rogério Paula, Rui Nascimento, Stoyan Guntchev e Giorgi Nikolov.

RESULTADOS PARCIAIS

- 12-15 (25m), 15-3 (17m), 15-10 (29m) e 15-8 (31m).

RESULTADOS

16.ª JORNADA - Gueifães, 0 - Nacional, 3 (4-15, 6-15 e 5-15); Sporting de Espinho, 3 - Associação dos Antigos Alunos, 1 (7-15, 15-8, 15-12 e 15-0); Grundig, 2 - Benfica, 3 (15-6, 6-15, 8-15, 15-8 e 12-15); Académica de Espinho, 3 - Leixões, 1 (12-15, 15-3, 15-10 e 15-8); Castelo da Maia, 3 Académica de S. Mamede, 0 (15-4, 15-4 e 17-16).

17.ª JORNADA - Académica de Espinho, 2 - Nacional, 3 (15-10, 15-10, 15-17, 9-15 e 14-16); Leixões, 3 - Associação Antigos Alunos, 0 (15-13, 15-13 e 15-6); Castelo da Maia, 1 - Sporting, 3 (5-15, 15-11, 13-15 e 4-15); Académica de S. Mamede, 0 - Benfica, 3 (8-15, 9-15 e 4-15); Gueifães, 0 - Sporting de Espinho, 3.

CLASSIFICAÇÃO

	J	V	D	«SETS»	P
Benfica	16	15	1	47-7	46
Sporting	15	14	1	42-12	43
Leixões	16	10	6	37-26	33
Sport. Espinho	15	9	6	31-26	33
Castelo da Maia	16	8	8	30-31	32
Académica de Espinho	15	8	7	31-27	31
Grundig	15	8	7	33-27	31
Nacional	16	7	9	28-32	30
Académica de S. Mamede	16	5	11	26-36	26
A. Antigos Alunos	15	1	14	6-43	17
Gueifães	15	0	15	1-45	15

PRÓXIMA JORNADA - Associação Antigos Alunos - Nacional, Benfica - Sporting, Leixões - Sporting Espinho, Grundig - Académica S. Mamede, e Gueifães - Académica de Espinho.

FUTEBOL AMADOR

Realizou-se no passado fim-de-semana a sétima jornada do campeonato amador do distrito de Aveiro. Eis os resultados:

1.ª divisão

Desportivo - Corredoura 3 - 2
Associação - Rio Largo 1 - 2
Águias de Anta - Outeiros 2 - 1
Cruzeiro - Ronda 4 - 0
A. Paramos - Cantinho (adiado)
Leões - Q. Paramos X

X-Vitória dos Leões por falta de comparência da Quinta de Paramos

2.ª divisão

GDR Paramos - Magos 0 - 9
Juventude - Guetim 3 - 2
Estrelas - C. Regresso 2 - 2
BP Anta - Novasemente 1 - 3
Império - Sporting 0 - 1
Canários - Idanha 0 - 3

CRUZEIRO, 4
RONDA, 0

Jogo no campo da Seara em Silvalde.

Árbitro: Carvalho, do B.P. Anta, auxiliado por Mário e Araújo.

CRUZEIRO: Dias; Gomes, Esteves, Sampaio e Silva; Conceição, Ferreira e Valdemar; Virgílio (cap.), Leite e Moreira.

RONDA: Santos; Ribeiro, Carvalho (cap.), Rocha e Cruz; Quim, Amorim e Silva; Gomes, Alves e Januário.

Magos - Idanha, domingo, dia 13, às 10 horas, no campo do Rio Largo; Guetim - Bairros da Ponte de Anta, domingo, dia 13, às 11 horas em Guetim; Novasemente - Canários, domingo, dia 13, às 11 horas no campo do Rio Largo.

Seniores - Torreense - Sporting de Espinho, domingo, dia 13, às 15 horas, em Torres Vedras.

FUTEBOL AMADOR

1.ª divisão - Quinta de Paramos - Rio Largo, sábado, dia 12, às 15 horas em Paramos; Desportivo da Ponte de Anta - Cruzeiro, sábado, dia 12, às 15 horas no campo da Idanha; Ronda - Associação de Esmojães, sábado, dia 12 às 15 horas, em Guetim; Cantinho - Corredoura, domingo, dia 13, às 9 horas, no campo do Rio Largo; Águias de Paramos - Águias de Anta, domingo, dia 13, às 10 horas em Paramos; Leões - Outeiros, domingo, dia 13 às 10 horas, em Silvalde.

2.ª divisão - GDR de Paramos - Estrelas, sábado, dia 12, às 15 horas no campo do Rio Largo; Casa Regresso - Império, sábado, dia 12, às 15 horas em Silvalde; Sporting de Esmojães - Juventude, domingo, dia 13, às 9 horas em Guetim;

HÓQUEI EM PATINS

Infantis - Gulpilhares / AAE - Académico do Porto, dia 13, domingo, às 10 horas, em Gulpilhares.

Iniciados - Gulpilhares / AAE - Académico do Porto, domingo, dia 13, às 10.45, no pavilhão de Gulpilhares.

Juvenis - Gulpilhares / AAE - Paço Rei, sábado, dia 12, às 15 horas, no pavilhão do Gulpilhares.

Juniore - Gulpilhares / AAE - Parede, sábado, dia 12, às 16 horas, no pavilhão do Gulpilhares.

Reservas - Gulpilhares / AAE - Infante de Sagres, quarta-feira, dia 16, às 22 horas no pavilhão de Gulpilhares.

NOTÍCIAS SOLTAS

GOLFE

Realizou-se no passado fim-de-semana, nos "greens" do Oporto Golf Club, em Silvalde, a Taça Valpradinhos, disputada em 36 buracos, no sistema "stableford", por pontos.

Alexandre Barroso foi o vencedor, com 71 pontos, seguindo-se-lhe, José Granja com 70, Nuno Vasco Teixeira com 69, Carlos Fernandes com 68, António Leite Castro com 67, Mário Brumester com 66, Joaquim Capela com 66, Luís Ferreira com 66, Afonso Martins Júnior com 66 e Abel Santiago com 65.

Esta prova pontua para o "ranking" Gestifundo.

CALENDÁRIO PARA 1991
O Oporto Golf Club já divulgou o seu calendário de provas para 1991.

O ano golfista de Silvalde vai contar com os seguintes torneios:

Janeiro - Taça Casal Valpradinhos (5 e 6); Taça dos Portugueses (12 a 27).

Fevereiro - Taça Delaforce (2, 3, 16 e 17); Taça Tait (3, 16 e 17); 1.º Torneio Volvo Tour Amador (23); Taça Rabbit Box (24).

Março - Taça Tait (2 e 3); Taça Delaforce (2 e 3); 1.º Torneio Gestifundo (30); Taça Kendall (31); Taça Spring (31).

Abril - Taça Aliança (7).
Maio - Taça Isma Estaugh (1); Taça António de Almeida (1); Taça Selby (12); Taça Siemens (26); Troféu Whyte & MacKay (30); Taça Dockery (31)

Junho - Taça Skeffington (1); 2.º Torneio Gestifundo (8); final do Volvo Tour Amador (22); Taça Jubilee (23); Taça Yeatman

(29); Troféu BMW (30).
Julho - Campeonato do Clube Juniores (6 e 7).

Outubro - Semana Internacional de Espinho (5 a 13).

Novembro - 3.º Torneio Gestifundo (1); Taça Paulo Reis (16 e 17); Taça Ellen Kendall (16); Campeonato do Clube de Senhoras (17, 23 e 24); Campeonato do Clube de Homens (23 e 24); final do Ranking Gestifundo.

Dezembro - Taça Pablito (1, 7, 8, 14 e 15); Taça Sebastião Soares (21 e 22).

ANDEBOL

A equipa sénior de andebol do Sporting Clube de Espinho, ao vencer o Infesta por 28 - 17, passou a ocupar a 4.ª posição do campeonato nacional da segunda divisão, zona norte, com 26 pontos.

No escalão feminino (juvenis), as "tigres" tiveram um comportamento brilhante no Torneio Internacional "Kakygaia 90", onde obtiveram um honroso oitavo lugar entre as 12 equipas participantes, e da elite do andebol juvenil nacional acrescida da selecção da Galiza.

No campeonato regional, e depois do final da primeira volta, as juvenis do Espinho continuam invictas, depois de terem vencido a favorita equipa do Almeida Garrett, vencedora do torneio "Kakygaia 90", por um concludente 22 - 15, o que lhes dá desde já acesso garantido aos dois primeiros lugares e a consequente disputa da primeira divisão.

Jogaram pelo Espinho: Ni, Lúcia, Carla, Sandra, Regina, Marina, Angelina e Angélica.

AGENDA DESPORTIVA

ANDEBOL

Iniciados masculinos - Futebol Clube de Gaia - Sporting de Espinho, sábado, dia 12, às 15 horas, em Gaia.

Juvenis femininos - Sporting de Espinho - Crestuma, sábado, dia 12, às 17.30, em Espinho.

Juvenis masculinos - Sporting de Espinho - Vilanovense, sábado, dia 12, às 16 horas em Vila Nova de Gaia.

Esperanças masculinos - Paroquial - Sporting de Espinho, domingo, dia 13, às 11 horas, no pavilhão do Freixieiro.

FUTEBOL

Reservas - Lourosa - Sporting de Espinho, quinta-feira, dia 17, no estádio do Lourosa.



Nikken Europa Lda

Nihon Kenko Zoushin Kenkyukai Corp.

ADMITE

AUXILIAR DE PRODUÇÃO

- Com disponibilidade imediata, 2.º ano completo e livre de serviço militar.

AUXILIAR DE ESCRITÓRIO

- Com boa aparência e referência; com conhecimentos de dactilografia e contabilidade para integrar aos serviços administrativos.

Os interessados deverão comparecer munidos de documentos a:

RUA CASALDEITA - GRIJÓ - 4415 CARVALHOS
TELEFONE: (02) 726370 ou 727720

No Casino Solverde PEDRO MATOS CHAVES RECEBEU O PRÉMIO DE CAMPEÃO

Sábado à noite houve festa no Casino Solverde, de características diferentes do habitual. Pela primeira vez realizava-se ali um encontro entre pessoas ligadas ao desporto motorizado de competição, nomeadamente automobilismo, motociclismo, motonáutica, etc..

O número de convivas ultrapassou bastante as quatro centenas, e o pretexto para a «reunião gastronómica» foi a distribuição de prémios aos melhores pilotos durante o ano que há pouco findou. Promoveu o jantar, como habitualmente, o programa radiofónico «Alta Rotação», que um grupo de desportistas mantém de pé há cinco anos, graças também a vários apoios recebidos de entidades individuais e colectivas.

Dentre os patrocinadores deste ano, contava-se a Solverde, que esteve representada no jantar pelo dr. Pedro Violas e Sá e dr. Fernando Fernandes.

O campeão de fórmula 3000, Pedro Matos Chaves, foi um dos distinguidos da noite, recebendo as homenagens mais expressivas da organização. O outro campeão Alex Vieira, radicado em França, que

foi recentemente agraciado pelo governo português, não se deslocou a Espinho e a sua ausência foi objecto de um «esclarecimento» por parte dos responsáveis, que atribuíram o facto a pressões por parte da Federação de Motociclismo.

Antes de iniciado o repasto, foram ao palco dois dos responsáveis pela organização, Pedro Luís de Castro e Sérgio Paiva, para em breves palavras saudarem os presentes e recordarem que há cinco anos estiveram cerca de 180 pessoas na distribuição de prémios, para agora esse número quase atingir o meio milhar. Se, por um lado, a presença de Matos Chaves foi motivo de júbilo, a ausência de Alex Vieira deu lugar às críticas a que já aludimos, visando especialmente a Federação de Motociclismo. Pelos vistos, este organismo quis tirar brilho à festa do «Alta Rotação», ao «impedir» que fosse entregue naquele local e nessa noite festiva, a medalha concedida pelo governo ao emigrante campeão...

A festa foi bastante valorizada com a participação do «show» internacional do Casino Solverde, com um «ballet» de

nível e a participação da fadista Anita Faria.

É provável que num futuro próximo o «Alta Rotação» venha a transferir-se para uma emissora regional, já que a rádio local,

onde se encontra, tem um raio de acção demasiado curto para a qualidade do programa, a cercear os objectivos que os seus responsáveis se propõem atingir.

Surf «SECRET SPOT 91» EM FEVEREIRO NA «BAÍA»

A praia da Baía, vai ser palco do 1.º Campeonato de Surf «Secret Spot» 91, nos próximos dias 22, 23 e 24 de Fevereiro. A prova, limitada a 96 inscrições, contará com as participações dos atletas internacionais, Spencer Hargraves (1.º Europeu EPSA/90), Grischka Roberts (9.º Euro-

peu EPSA/90 - Inglaterra), Nazarela Poupinel (campeão da Europa/89 - França), Jorge Imbert (1.º no Top de Espanha), Team Rip Curl (França) e Team Quiksilver Europa. Será director da prova, Philippe Brun, árbitro da European Professional Surfing Association (EPSA).

HÓQUEI EM CAMPO

A equipa de hóquei em campo da Associação Académica de Espinho perdeu no seu terreno com o Leixões, por 6-3.

Neste momento, os

academistas ocupam a oitava posição da tabela classificativa com 26 pontos, resultantes de três vitórias, cinco empates e 7 derrotas. A turma do Mocho marcou 29 golos e sofreu 38.

De noite junto à praia... MOVIMENTADA PERSEGUIÇÃO A AUTOMOBILISTA EM FUGA

Um automobilista que é mandado parar e não obedece; a imediata perseguição da polícia, tiros (para o ar?), uma senhora que é detida, depois da fuga (a pé) do condutor e tudo o mais que costuma envolver cenas do género em filmes americanos, eis o quadro presenciado por muitos na noite de segunda-feira, pelas 22 horas, junto ao Restaurante Cabana.

O carro em fuga seguiu na direcção do Rio Lago. No seu interior, um casal. O condutor não deveria conhecer bem o local, posto que «meteu» por um caminho sem saída. Face à perseguição que lhe era movida pela polícia, abandonou o volante e fugiu para a praia. Ai, os agentes ter-lhe-ão perdido o rasto. Como «refém» destes ficou a senhora, que passou a ter ao seu lado, no carro em que seguia, um dos agentes perseguidores. O outro passou a conduzir, sozinho, o carro da corporação. Foi, como dissemos, uma cena presenciada por muitos, que assistiram à perseguição, ouviram os tiros e escutaram a senhora a dizer que o condutor era seu primo e que ambos se deslocavam à farmácia comprar um remédio.

No entanto, as autoridades desconhecem a ocorrência. Contactámos a PSP e a GNR de Espinho assim como a brigada de trânsito de Aveiro e Porto, mas ninguém sabe de nada.

Que polícia terá sido?

Polícia INÍCIO DO ANO ACIDENTADO

O início do ano, à semelhança do resto do País, foi marcado também em Espinho, pela ocorrência de vários acidentes, alguns com gravidade. No passado dia dois, a PSP de Espinho registou uma colisão ocorrida entre as ruas 14 e 15, do que resultou danos nos veículos e ferimentos num dos condutores. Um dia depois, na Rua de Guimbra, um indivíduo era atropelado. No mesmo dia, a Rua 20 era palco de outro atropelamento. Ao quinto dia ficou registada nova colisão entre duas viaturas ligeiras.

Porém, antes que o ano

findasse, no dia 29, a Polícia detinha um indivíduo por conduzir sem carta de condução.

No mesmo dia, a PSP registaria ainda um número considerável de queixas de cidadãos lesados. A um deles, alguém tinha levantado dinheiro da sua conta bancária sem o seu conhecimento, através de cheque. A outros dois, o interior das suas viaturas havia sido «profanado». Mais sorte teve o que deu conta do roubo do seu automóvel que vinha a ser recuperado pouco depois pela PSP. De assinalar também três queixas por injúrias, quatro por agressão e uma por assalto a residência.



VIRGILINO RODRIGUES DOS SANTOS

AGRADECIMENTO

Sua esposa, filho, nora e netos vêm, por este meio, agradecer muito reconhecidamente a todas as pessoas que participaram no funeral do saudoso extinto, ou que, de qualquer outro modo lhes manifestaram o seu pesar. Agradecem também, e de igual modo, àquelas que assistiram à missa do 7.º dia.



Silvalde, 10 de Janeiro de 1991

CENTRO SOCIAL LUSO VENEZOLANO

ASSEMBLEIA GERAL ORDINÁRIA

CONVOCATÓRIA

Em conformidade com o disposto no Art.º 24.º do Regulamento Interno desta Associação, convoco todos os sócios do Centro Social Luso Venezuelano, com sede provisória na Rua 16, n.º 339 - 1.º, em Espinho, para uma sessão ordinária da Assembleia Geral, em cumprimento do estabelecido no Art.º 16.º dos Estatutos e 15.º do Regulamento Interno da Associação, com a seguinte ordem de trabalho:

- 1 - Leitura e aprovação da acta da Assembleia Geral anterior.
- 2 - Discussão e votação do Relatório e Contas da Direcção, assim como o parecer do Conselho Fiscal, relativamente ao exercício findo - 01/01/1990 a 31/12/1990.
- 3 - Resolver durante 30 minutos qualquer assunto de interesse associativo.

Esta Assembleia terá lugar pelas 15 horas do dia 26 de Janeiro de 1991, no Edifício-Sede desta Associação, no lugar da Portela, Nogueira da Regedoura, Santa Maria da Feira.

Se à hora marcada não estiver, pelo menos, metade do número de Associados, a Assembleia Geral funcionará, meia hora depois, em segunda convocatória, com qualquer número de sócios presentes, Art.º 19.º dos Estatutos.

O Presidente da Assembleia Geral

TVE - TINTAS E VERNIZES DE ESPINHO, LDA
Rua 28, 709 - ESPINHO

**COMÉRCIO E IMPORTAÇÃO
AGENTE "SOTINCO"**

Tintas para a Construção Civil, Vernizes P/ Mobiliário e Tintas p/ Repintura Automóvel com máquina de afinação.

Rolos e Pincelaria, Lixas "INDASA" e "3M" Produtos para Repintura Automóvel

Agente "AKEMI"

Visite-nos

Experimente a qualidade dos nossos materiais

CAFÉ ESPINHO

Bem localizado. Movimenta 1.000 contos/mês. Preço: 7.000 contos com facilidades.

V. R. & S., LDA.
725146-720359

SEMANÁRIO REGISTADO
NA DIRECÇÃO-GERAL DE COMUNICAÇÃO SOCIAL SOB O Nº 41/37
FUNDADO EM 27 DE MARÇO DE 1932 POR BENJAMIM DA COSTA DIAS

DEFESA DE ESPINHO

PROPRIEDADE DA EMPES - EMPRESA DE PUBLICIDADE DE ESPINHO, LDA., MATRICULADA NA CONSERVATÓRIA DO REGISTO COMERCIAL DE ESPINHO SOB O Nº 59, FOLHAS 30 DO LIVRO C-1, COM O CAPITAL SOCIAL REALIZADO DE UM MILHÃO E QUARENTA MIL ESCUDOS □ REDACÇÃO E ADMINISTRAÇÃO NA RUA 26, Nº 601 APARTADO 39, 4501 ESPINHO CODEX - TELEFONE 721525 □ MAQUETAGEM NA EMPES □ FOTOCOMPOSIÇÃO NA IMPRESSÃO NAS OFICINAS GRÁFICAS DE "O COMÉRCIO DO PORTO", 4000 PORTO □ TIRAGEM ILLUSTRADA □ EXEMPLARES □ DEPÓSITO LEGAL Nº 1604/83 □ MEMBRO DO IPIR - INSTITUTO PORTUGUÊS REGIONAL

**APARTADO 39
4501 ESPINHO CODEX
PORTE PAGO**

