

DEFESA DE ESPINHO

APARTADO 39
4501 ESPINHO CODEX
PORTE PAGO
ANO 59 • NÚMERO 3069
24 DE JANEIRO DE 1991
PREÇO: 55\$00

DIRECTOR: ÁLVARO GRAÇA

SEMANÁRIO

FUNDADOR: BENJAMIM COSTA DIAS

A GUERRA

A Televisão está diferente. Há programas que deixaram de ser transmitidos. Ao longo do dia e da noite são horas a fio a falar da Guerra do Golfo.

Milhões de pessoas de todo o mundo fazem serão em frente ao pequeno «écran». A preocupação domina os espíritos. É de verdadeiro «suspense» o ambiente que se vive - em casa, no trabalho e no café.

No Cais de Sodrê repetiram-se cenas de outros tempos, quando embarcavam para as ex-colónias portuguesas as nossas tropas. Também agora voltamos a ver filhos e mães a chorarem a partida de familiares seus para o Mediterrâneo.

Lá longe, na América, uma aveirense chora a ausência do filho, que se inscreveu como aviador voluntário e foi escolhido para combater no Iraque.

A cada passo nos chegam notícias de mísseis que partiram e de outros que foram interceptados; de aviões derrubados; de explosões; de militares que se tornaram prisioneiros.

Os jornais aumentaram substancialmente as suas tiragens. Há dias em que saem duas e três edições.

Depois das eleições presidenciais, as questões político-partidárias passaram para plano secundário.

A guerra esteve (e está) contra Jorge Sampaio, que teve de adiar «sine die» o início da campanha «pró-PS» e «contra o governo».

Já ninguém se preocupa com o que se vai passar no seio do PRD relativamente à eventual expulsão de João Canavarro.

É de indiferença o futuro da chefia do PC - se Álvaro Cunhal, se Carlos Carvalhas.

Há menos «consumidores» de futebol, aos domingos. Os comentadores agora são outros e com funções diferentes. Espalham-se um pouco por todo o mundo. As suas crónicas incidem normalmente sobre o mesmo tema: a Guerra no Golfo. São escutadas a qualquer hora do dia e da noite e sempre com redobrado interesse e curiosidade.

O mundo inteiro tem o pensamento, os olhos e os ouvidos permanentemente fixados no Iraque.

Vai tardando o desfecho de um conflito que alguns supunham durar escassa meia dúzia de dias. Muitos se interrogam: «quando é que Bush manda premir o botão do computador susceptível de vencer e silenciar Saddam?»

Mas vai ser mesmo assim ou será que a guerra está para durar? E como vamos aguentar por muito mais tempo tão desgastante sofrimento psicológico?

Álvaro Graça

Bombeiros: proposta de vereador

UM SÓ QUARTEL PARA AS DUAS CORPORações

BIBLIOTECA MUNICIPAL DE ESPINHO

N.º 21.01.25



«S. Pedro» em foco

«NÃO» DA CÂMARA À MUDANÇA DE UTILIZAÇÃO

INICIATIVAS
INOVADORAS
DO
PSD

Edilidade é senhorio

EDP VAI PAGAR
1000 CONTOS MENSAIS

ESCOLA DO SOUTO
EM ABAIXO-ASSINADO

Num campo difícil

«TIGRES» AMEALHARAM MAIS UM PONTO

DESPORTO

FILÓ
BISA
SUB-20

 53
ANOS

Assinatura «DE»

Assinatura anual de «Defesa de Espinho» para o ano de 1991:

- Paga nos nossos escritórios até ao fim de Fevereiro, 1.650\$00.
- Cobrada pelos nossos serviços a partir de Março, 1.750\$00.

O preço de assinatura é igual para todo o mundo.

Preço avulso: 55\$00.

"Defesa de Espinho" - 3069/1991/01/24

M. GOMES & FILHOS, LIMITADAConservatória do Registo Comercial de Espinho
N.º de Matricula 00764/910115

N.º de Inscrição 1 N.º e data de apresentação Ap.10/91-01-15

Maria Isabel Paquete Torres Soares, 2.ª Ajudante da Conservatória do Registo Comercial de Espinho, Certifico que por Manuel Dimas de Oliveira Gomes, c. na comunhão geral com Lucinda Fernandes de Azevedo; António Manuel de Azevedo Gomes, c. na comunhão de adquiridos com Maria do Céu Mendes Ferreira; José Fernandes de Azevedo Gomes, solteiro, maior e Maria Noémia de Azevedo Gomes Santos, c. na comunhão de adquiridos com Jaime Fernando Pereira da Silva Santos, foi constituída a sociedade em epígrafe que se rege pelo seguinte contrato:

... que se regerá pelas cláusulas constantes dos artigos seguintes:

PRIMEIRO

A sociedade adopta a firma "M. GOMES & FILHOS, LIMITADA", tem a sua sede nesta cidade de Espinho, na Rua 18, n.º 1270, podendo ser transferida para qualquer outro local, dentro do mesmo concelho ou para concelhos limítrofes, por simples deliberação da Assembleia Geral, podendo ainda ser criadas filiais ou delegações em qualquer ponto do país e terá o seu início em um de Janeiro do próximo ano.

SEGUNDO

O seu objecto é o de ARMAZENISTA DE FERRAGENS E AFINS

TERCEIRO

O capital social em dinheiro é de TRÊS MILHÕES E CEM MIL ESCUDOS, correspondendo à soma de quatro quotas, sendo uma de DOIS MILHÕES E QUINHENTOS MIL ESCUDOS pertencente ao sócio Manuel Dimas de Oliveira Gomes e três iguais de DUZENTOS MIL ESCUDOS cada uma, pertencentes uma a cada um dos sócios António Manuel de Azevedo Gomes, José Fernandes de Azevedo Gomes e Maria Noémia de Azevedo Gomes Santos.

PARÁGRAFO ÚNICO - Do referido capital acham-se apenas realizados UM MILHÃO QUINHENTOS E CINQUENTA MIL ESCUDOS, na proporção das quotas dos sócios, sendo os restantes UM MILHÃO QUINHENTOS E CINQUENTA MIL ESCUDOS realizados no prazo de sessenta dias a contar de hoje, também por todos os sócios e na mesma proporção das suas quotas.

QUARTO

Os sócios poderão fazer à sociedade os suprimentos de que esta carecer, nas condições que forem acordadas em Assembleia Geral.

QUINTO

A gerência e administração da sociedade ficam a cargo de todos os sócios, desde já nomeados gerentes, sem caução e com ou sem remuneração, conforme vier a ser deliberado em Assembleia Geral, sendo sempre necessária e suficiente a assinatura do gerente MANUEL DIMAS OLIVEIRA GOMES para obrigar a sociedade em todos os seus actos e contratos e a representar em juízo, activa e passivamente.

PARÁGRAFO ÚNICO - Nos actos de mero expediente é suficiente a assinatura de qualquer um deles.

SEXTO

Fica expressamente vedado aos gerentes obrigar a sociedade em actos e contra-

tos estranhos aos negócios sociais, tais como, letras de favor, fianças, abonações e outros.

SÉTIMO

A divisão e cessão de quotas entre sócios é livre. A estranhos, porém, depende do consentimento dos sócios não cedentes em primeiro lugar e da sociedade em segundo.

OITAVO

A sociedade poderá proceder à amortização de qualquer quota nos seguintes casos:

- Por acordo com o seu titular;
- Por insolvência ou falência do seu titular;
- Se a mesma for objecto de arresto, arrolamento ou penhora;
- Por qualquer outro meio de apreensão judicial.

PARÁGRAFO ÚNICO - A contrapartida da amortização é o valor que a quota tiver no último balanço apresentado.

NONO

Por morte de qualquer sócio a sociedade não se dissolve, continuando com os sobreviventes e os herdeiros do falecido, devendo estes nomear de entre si, um que a todos represente na sociedade e gerência enquanto a respectiva quota se mantiver indivisa.

DÉCIMO

A sociedade assumirá nos termos do artigo décimo nono do Código das Sociedades Comerciais todas as despesas com a sua constituição, designadamente as desta escritura, registo e tudo a ele inerente, bem como da celebração de quaisquer contratos de arrendamento para a sua instalação.

DÉCIMO PRIMEIRO

(Transitório) - Fica o gerente MANUEL DIMAS OLIVEIRA GOMES, desde já, autorizado a proceder ao levantamento da totalidade do capital depositado na Caixa Geral de Depósitos, a fim de suportar as despesas de constituição, registos e outras inerentes à própria actividade da sociedade.

Está conforme o original.

Espinho e Conservatória do Registo Comercial, 18 de Janeiro de 1991.

A Ajudante,
Maria Isabel Paquete Torres Soares

PROGRAMA ALDEIA ENCERROU EM BRAGA

Encerrou em Braga no passado fim-de-semana o Programa Aldeia/90, promovido pela Direcção Regional da Agricultura, Agros, Ucanorte, Vercoop, Credinorte, Lacticoop, Proleite e Fanorte.

Durante quase todo o ano que há pouco findou, realizaram-se diversas sessões no âmbito daquele programa, algumas delas com a participação de governantes ligados à agricultura, nomeadamente o ministro e secretários de Estado. A sessão de encerramento teve por palco as instalações da Universidade do Minho, em Gualtar, em períodos que coincidiram com o funcionamento das aulas. No intervalo das mesmas, foi possível aos alunos e alunas, em número de muitas dezenas, assistirem aos trabalhos. Foram abordados temas relacionados com a agricultura e o ambiente, a extensão rural, os apoios à agricultura, denominação de origem como forma de valorização dos produtos, etc...

Nas conclusões, foi sublinhado o contributo das Caixas de Crédito Agrícola para a dinamização da actividade agrícola, "pois são instituições privilegiadas no contacto directo com os agricultores sendo, por vezes, as únicas existentes no local". Aí se comenta, também, que "a incapacidade operacional a nível do IFADAP e as taxas de juro muito altas, tornam difícil a rentabilidade dos projectos agrícolas"; e que "apesar de o seguro de colheitas ter vindo a cobrir novos riscos, torna-se indispensável serem contempladas novas culturas". Sobre o Vinho Verde, que mereceu do tenente-coronel Manuel Engrácio Antunes uma intervenção notável, ficou registado nas conclusões ser "um exemplo do que pode um produto com qualidade uniforme - com denominação de origem - assegurar num mercado que cada vez é mais exigente: valorização e colocação assegurada".

ORFEÃO DE ESPINHO

ASSEMBLEIA GERAL ORDINÁRIA

CONVOCATÓRIA

Nos termos dos artigos 22.º e 24.º dos Estatutos, convoco os Associados do Orfeão de Espinho para uma Assembleia Geral Ordinária, a realizar no próximo dia 30 de Janeiro de 1991, pelas 21.15 horas, no Salão Nobre da Sede dos Bombeiros Voluntários Espinhenses, à Rua 16, com a seguinte:

ORDEM DE TRABALHOS

- Leitura, discussão e aprovação da Acta da reunião anterior;
- Apreciar e votar o Relatório referente a 1990;
- Apreciar e votar as Contas e Parecer do Conselho Fiscal referentes a 1990;
- Outros assuntos de interesse para o Orfeão.

Nos termos dos Estatutos, a Assembleia funcionará à hora acima indicada com a presença da maioria absoluta dos associados e, não havendo, com qualquer número, meia hora depois.

Espinho, 19 de Janeiro de 1991

O Presidente da Assembleia Geral
José Pereira da Cruz Sampaio

**PEQUENOS ANÚNCIOS
POR APENAS 500\$00****ADVOGADOS**

FERREIRA DE CAMPOS E
DULCE OLIVEIRA CAMPOS -
-Advogados, Rua 11, n.º 877 -
-Telefs. 722210-720805 -
-Espinho.

A. CAMARINHA LOPES e
HENRIQUE RODRIGUES -
-Rua 19, n.º 274-1.º - Espinho -
-Telef. 726471.

J. A. MOREIRA DE SOUSA
- Advogado. Escritório: Rua 23,
n.º 773-1.º Dt.º - Telef. 722022 -
-4500 Espinho. Residência: Sou-
to-Silvalde - Telef. 722037 -
-Espinho.

BOA MESA

A VARINA - Almoços, jantares, petiscos. Aberto todos os dias. Rua 2, n.º 129 - Telef. 724630, Espinho.

CASA MARRETA - Restaurante com esplanada. Caldeiradas e cataplanas de peixe. Cataplanas de tamboril, Açorda e arroz de marisco. Aceitam-se encomendas para fora. Pedro da Silva Lopes, Rua 2,

n.º 1355 e 1361. Telef. 720091 -
-4500 Espinho.

COMPRAS

COMPRA-SE EM ESPINHO - Parte de casa ou apartamento usado do tipo T2 ou T2+1, sem garagem, devoluto. Informa para o telefone: 723063.

EM ESPINHO APARTAMENTO T2 - Novo ou usado. Sem garagem. Telef.: 812299.

EMPREGOS

OFERECE-SE MOTORISTA DE LIGEIROS e PESADOS - Livre de serviço militar. Para qualquer tipo de trabalho. Contactar telef. 725193.

OFERECE-SE MOTORISTA - Com carta profissional. Livre de serviço militar. Com muita prática em todo o país. Resposta a este jornal ao n.º 7184.

SERVIÇOS

VÍTOR LANCHAS - Estúdio de Vídeo Vítor Lanchas. Reportagem em vídeo e fotografia. Conversão de NTSC (EUA) e Secam (f) para sistema português (PAL). Conversão de 8 mm, super 8 e 18 mm para vídeo (BETA e VHS). O profissionalismo fala por si. Rua de

**MOVIMENTO
DEMOGRÁFICO**

Óbitos - Desde o dia 12 até 22 de Janeiro, ficaram registados os falecimentos de Prazeres de Jesus, de 65 anos, casada, natural do concelho de Baião e residente no Lugar do Formil, em Silvalde; Rosa Pereira Pedrosa, 91 anos, viúva, natural de Nogueira da Regedoura e residente em Figueiredo, Silvalde; Alda Ferreira da Costa Duarte, 74 anos, viúva, natural de Huambo, Angola, residente no Bairro da Ponte de Anta; António Ferreira, 93 anos, viúvo, natural de Amarante, residente no Lugar do Novo, Silvalde; Manuel António da Costa Lemos, 75 anos, casado, natural de Esmoriz e residente na Avenida 24 em Espinho; José Fernandes de Oliveira, 47 anos, casado, natural e residente em Guimarães; Marcela Fernanda da Silva Laranjeira, 67 anos, casada, natural e residente em Anta; Virgínia Gonçalves de Carvalho, 83 anos, viúva, natural de Barcelos e residente na Rua 14, em Espinho; Manuel da Silva Marques, 50 anos, casado, natural e residente em Anta; Virgínia Gonçalves de Carvalho, 84 anos, natural de Barcelos, residente na Rua 1, em Espinho; Daniel da Silva Grosso, 49 anos, casado, natural de Esmoriz, residente no Lugar da Praia, Paramos; António da Paiva Moreira, 75 anos, casado, residente e natural de S. João da Madeira.

Relativamente aos nascimentos e casamentos registados nos últimos dias, não nos foi possível ter acesso aos dados, por atraso na sua compilação. Na próxima semana completaremos o quadro com os elementos em falta.

Esmojães, Anta, Espinho. Telef. 725344.

FERNANDO RODRIGUES LIMA - Distribuidor dos papéis Colowall e outras marcas, pavimentos de cortiça. Rua 26, n.º 329 - Telef. 721739 - Espinho.

MÉDICOS

CLÍNICA DENTÁRIA DR. CARLOS PEREIRA - Av.º 8, n.º 784 - 1.º - Espinho. Telef. 723472. Rua Elias Garcia, 55-1.º - Ovar - Telef. 52401.

VENDAS

VIVENDA - Com 300 m2 de área, mais arrumos de 70 m2 e quintal. Telef. 720325.

VENDE-SE CASA PRONTA A HABITAR - C/ 4 quartos, quintal e pomar. A 5 minutos do apeadeiro de Paramos, c/ 1600 m2. Telef. 726290.

VENDEM-SE MÓVEIS USADOS - Terno de sofás, cama, roupeiro, estante/armário. Contactar telefone: 721791.

VENDE-SE MAGNÍFICO T3 - Espinho. Frente ao mar. C/ 3 frentes, 2 W.C., despensa e garagem. Resposta a este jornal ao n.º 7188.

FIAT UNO 60 SL - 1987 - -Cinz.-met. como novo. C/ ou sem alarme. Bom preço. Telef. 721041 ou 721115.

Acontece em Silvalde ESCOLA PRIMÁRIA DO SOUTO COM MUITAS CARÊNCIAS

Recebemos cópia de um abaixo-assinado dirigido à Câmara Municipal em 17 de Outubro de 1988 e posteriormente um outro - em plena era de Romeu Vité.

Em causa está a Escola

Tomé, foi o que fizemos. De facto, e como é denunciado no documento enviado ao chefe da edilidade, "o piso do recreio está em péssimo estado" de que resultam, segundo os subscritores "quedas das crianças,

para práticas diversas, sobretudo a coberto da noite".

Além disso, "o portão de ferro, a cair de podre, não tem qualquer utilidade, antes representa um foco a juntar à perigosidade existente".

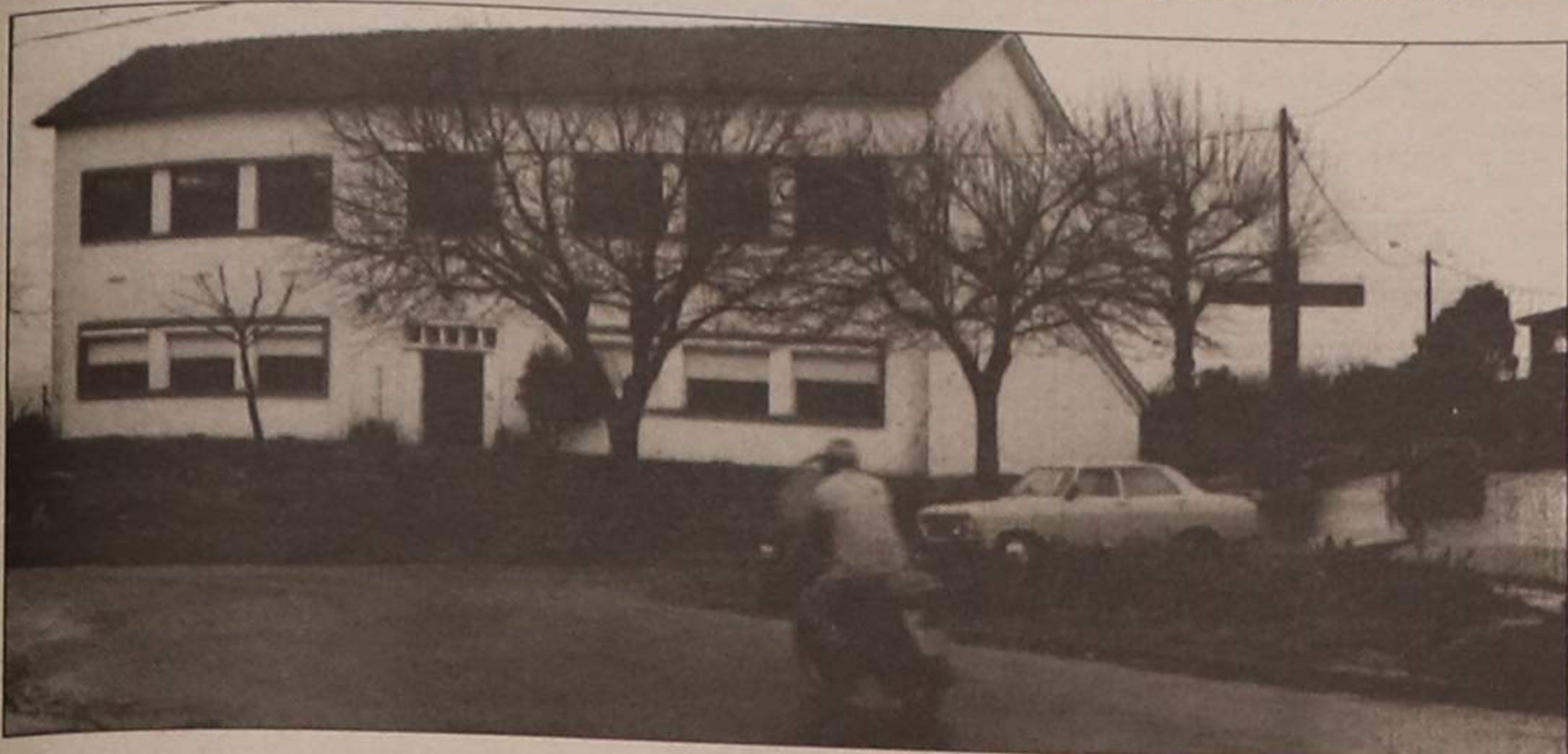

Primária do Souto, em Silvalde que, segundo os subscritores (na sua quase totalidade encarregados de educação ou pais dos alunos que frequentam aquele estabelecimento de ensino), "enferma de falta de condições e a segurança é péssima".

"Ver para crer", como S.

sofrendo ferimentos por vezes graves". Além de que quando os alunos jogam a bola, esta vai para a estrada e, aí, pode acontecer o pior.

Situada em frente à estrada Espinho-Oleiros, a escola não tem qualquer rede em volta, o que "facilita o assalto às instalações e o uso por estranhos

Não fomos ao interior do edifício, mas de acordo com a exposição referida, "o mobiliário é velho, obsoleto, francamente desajustado aos novos métodos de ensino e conforto dos alunos".

O documento é subscrito por muitas dezenas de assinaturas.

ESTRADA ESPINHO - FEIRA PÉSSIMO ACESSO À AUTO-ESTRADA

Quem circula na estrada entre Espinho e Santa Maria da Feira, sente o mau piso em todo esse percurso. É um piso duro, de paralelos de granito, ali assente há talvez mais de 30 anos, sem nunca mais ter sido reassentado.

Desconhecemos o que planeiam as Câmaras Municipais interessadas no melhoramento dessa situação, mas penso que é urgente resolver-se o problema. É que, nem sequer tenho visto ele ser ventilado.

Sei que é uma aspiração de Espinho ter uma ligação directa à auto-estrada, aspiração que achamos justa, dada a importância turística e comercial desta cidade. Mas sentimos a extrema dificuldade em tal conseguir apoio, dado o nó da auto-estrada que a Feira conseguiu. Entendo que, assim, não vale a pena o amuo e há que procurar um acesso cómodo à auto-estrada, melhorando a via que nos une a Santa Maria da Feira. E pretendo que o público seja informado pela Câmara Municipal desta cidade acerca das diligências que tenham sido feitas, ou que estejam projectadas no sentido de ser levado a efeito o dito melhoramento.

Também gostava que, neste jornal, que tão bem defende os interesses desta terra, alguém mais viesse secundar esta minha sugestão.

Fico à espera.

Dr. José Ventura de Pinho

CASINO SOLVERDE ESPINHO



HOJE, QUINTA-FEIRA, DIA 24,
às 21,30 horas
NINGUÉM É SANTO - M/12 Anos
de 25 a 31
PRESUMÍVEL INOCENTE - M/12 Anos
SEXTA-FEIRA, dia 25
PESADELO EM ELM STREET - IV - M/16
Anos
SÁBADO, dia 26
DIAS DE TEMPESTADE - M/12 Anos
MATINÉ INFANTIL
O BARÃO AVENTUREIRO - Todos

AUTO-MILANO, LDA.

Concessionário

**NOVAS
INSTALAÇÕES**

a partir do dia 25 de Janeiro
na Rua do Loureiro
ESPINHO

Telef.: 728152/728177
Fax: 726345



PARA COMPRAR BOM CAFÉ

Casa ALVES RIBEIRO

TORREFACTOR DE CAFÉ

ESTABELECIMENTO DE VENDA AO PÚBLICO

RUA 19, N.º 294

ESPINHO

Gabinete de Radiologia de Espinho

DR. J. NUNES DE MATOS

DR.ª MARIA DO CARMO VASCONCELOS

MÉDICOS ESPECIALISTAS - RAIOS X E ECOGRAFIA

Consultório: Rua 20 n.º 1436-r/c Dt.ª — Telef. 721975

Horário: das 9 às 18h30

ARMANDO RODRIGUES DA CRUZ



MISSA DO 6.º ANIVERSÁRIO

Com grande saudade, sua esposa, filhos e netos vêm, por este único meio, comunicar às pessoas de suas relações e amizade que mandam celebrar missa por alma do saudoso extinto, sexta-feira, dia 25, pelas 19 horas, na Igreja Matriz de Espinho. Agradecem desde já a todos quantos possam comparecer.



JOSÉ DA ROCHA OLIVEIRA

MISSA DO 1.º ANIVERSÁRIO

Seus filhos, genros, noras e netos, vêm por este meio comunicar que será celebrada missa, por alma do saudoso extinto dia 27, domingo, pelas 19 horas, na Igreja Matriz de Espinho. Agradece desde já a quem possa comparecer.



«Defesa de Espinho» - 3069 - 1991/1/24

BERNARDES, LOUREIRO & SILVA, LIMITADA

Conservatória do Registo Comercial de Espinho N.º da Matrícula 00387/840206 N.º de Identificação de Pessoa Colectiva 501368388 N.º de Inscrição 6 N.º e data da apresentação Ap. 06/90.12.17

Maria Isabel Paquete Torres Soares, 2.ª Ajudanta da Conservatória do Registo Comercial de Espinho, Certifico que ficou depositada na pasta respectiva a fotocópia de escritura donde consta o aumento do capital social da sociedade em epígrafe de 300.000\$00 para 500.000\$00 após o aumento de 200.000\$00 subscrito em dinheiro pelos sócios António da Rocha Bernardes, c. na comunhão geral com Ana Maria Maia Brandão e Rui Luís Oliveira da Silva, solteiro, maior.

O texto completo do contrato na sua redacção actualizada ficou depositado na pasta respectiva.

Espinho e Conservatória do Registo Comercial, 11 de Janeiro de 1991.

A Ajudanta,

Maria Isabel Paquete Torres Soares

CLÍNICA DE MEDICINA DENTÁRIA DE ESPINHO

DR. ILÍDIO D'OLIVEIRA SANTOS

MÉDICO DENTISTA

Acordo com as Entidades: ACASA; CGD; ADSE

Rua 16 (esquina Rua 19), n.º 545-1.º Dt.ª A Telef. 722931 ESPINHO

CLÍNICA DE MEDICINA DENTÁRIA, ESTOMATOLOGIA CIRURGIA ESTÉTICA E MAXILO-FACIAL

Acordos com: A CASA, ADSE, CGD, EDP, SAMS, SAD, PHILIPS e RABOR
- DR. JORGE PACHECO - Médico Dentista
- DR.ª EVA PACHECO - Médica Int. Estomatologista
- DR. HORÁCIO MONTEIRO DA COSTA - Médico especialista, Cirurgia estética, maxilo-facial e Ortognática
- ORTOPANTOMOGRAFIA e TELERRADIOGRAFIA
DR. M. GIESTEIRA DE ALMEIDA
Médico Especialista de Ouídos, Nariz e Garganta, Otorrinolaringologista
DR. LUÍS AGRELOS Médico especialista em doenças dos olhos
DR. JOÃO RODRIGUES CARVALHO
Médico Especialista do Aparelho Digestivo, Figado Pâncreas e Endoscopia Digestiva

Rua 8, n.º 381-1.º - 4500 ESPINHO - ☎ 722718

FÁBRICA DE MÁRMORES E GRANITOS DA TABUAÇA

VITORINO LOPES DA CRUZ, SUCRS., LDA.

LUGAR DE ESPINHO - S. FÉLIX DA MARINHA VILA NOVA DE GAIA APARTADO 205 - 4503 ESPINHO CODEX TELEFONE 720565

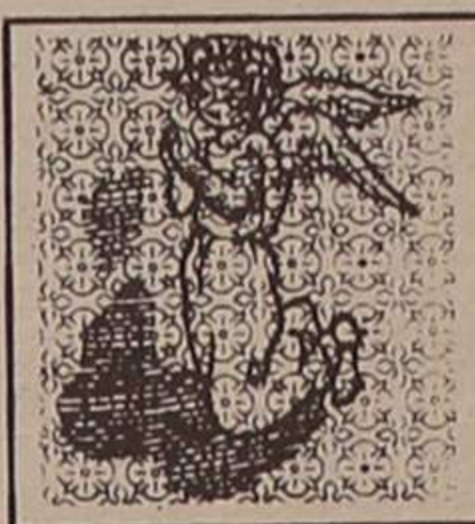

FUNDADA EM 1897

SIMON, S. A.

COMPRA E VENDA DE PROPRIEDADES

RUA 28, N.º 574 - TELEF. 725454 - 4500 ESPINHO

LUSOTUFO

TAPETES · CARPETES · ALCATIFAS

Telefone 71760 - CORTEGAÇA

PRECISA-SE EMPREGADO DE ARMAZÉM

C/ SERVIÇO MILITAR JÁ CUMPRIDO ATÉ 30 ANOS.

RUA 33, N.º 464, R/C ESPINHO TELEF. 721363

ROSALINA PEREIRA DE RESENDE

MISSA DO 10.º ANIVERSÁRIO

Seu marido e filhos vêm, por este ÚNICO MEIO, participar a todas as pessoas que mandam celebrar missa do 10.º aniversário por alma da saudosa extinta, no próximo dia 31, quinta-feira, pelas 19 horas, na Igreja Matriz de Espinho. Antecipadamente agradecem a quem possa comparecer a este piedoso acto.



ANTÓNIO RODRIGUES DE SOUSA

MISSA DO 6.º ANIVERSÁRIO

Sua esposa, filhos e restante família vêm, por este único meio, comunicar que mandam celebrar missa por alma do saudoso extinto, dia 29, terça-feira, pelas 8 horas da manhã, na Igreja Paroquial de Anta. Desde já agradecem a quem possa comparecer.



FARMÁCIAS DE SERVIÇO

Cidade

Turno B - quinta-feira, Santos, Rua 19, n.º 263; sexta-feira, Paiva, Rua 19, n.º 319; sábado, Higiene, Rua 19, n.º 293; domingo, Grande Farmácia, Rua 62, n.º 457; segunda-feira, Teixeira, Centro Comercial Solverde/1, Avenida 8; terça-feira, Santos, Rua 19, n.º 263; quinta-feira, Paiva, Rua 16, n.º 319.

Freguesias

Anta - «Farmácia de Anta», Estrada de Anta, telef. 721109 Paramos «Machado», estrada 109, telef. 726388 Silvalde «Conceição Barreiros», telef. 720278.

TELEFONES ÚTEIS

Cidade

Câmara Municipal, 720020 e 721800, Junta de Espinho, 724418, Registo Civil, 720599, Tribunal Judicial, 722351, Correios, 720335, Bombeiros Voluntários de Espinho, 720005, Bombeiros Voluntários Espinhenses, 720042, Hospital, 720327 e 721141, Polícia de Segurança Pública, 720038, Guarda Nacional Republicana, 720035, Rádio-Táxis Costa Verde, 720118, Rádio-Táxis Unidos, 722232, Táxis do Largo da Graciosa, 720010, Táxis do Largo José Salvador, 723167, Repartição de Finanças, 720750, Jornal «Defesa de Espinho» e Agência de Publicidade «Empres», 721525, Centro de Saúde,

721167, Extensão de Saúde da Rua 31, 720664. TÁXI ALTOS CÉUS - 726295.

Freguesias

Anta - Junta de Freguesia, 726453, Extensão de Saúde, 725810, Paróquia, 720315. Paramos - Junta de Freguesia, 722710, Paróquia, 722059, Centro Social, 722005. Guetim - Junta de Freguesia, 724226, Paróquia, 723478. Silvalde - Junta de Freguesia, 724017, Paróquia, 722026, Unidade de Saúde de Silvadinho, 723642, Unidade de Saúde da Marinha, 723101.

TRANSPORTES

Comboios

Para Aveiro (transvias) - 5.27 (não se efectua aos sábados, domingos e feriados oficiais) *6.29 (não se efectua aos domingos e feriados oficiais) *7.15 *8.15 *9.34 *11.02 *11.52 *12.41 *13.15 (não se efectua aos sábados, domingos e feriados oficiais) *14.08 *15.31 *15.40 *17.15 *17.58 *18.14 (não há aos sábados) *18.43 *19.27 *20.02 (não se efectua aos sábados, domingo e feriados) *20.25 *21.34 *22.35 *1.09.

Para o Porto (transvias) - 5.46 * 6.51 * 7.28, 7.39 e 8.10 (não se efectua aos domingos e feriados oficiais) *8.47 (não se efectua aos sábados, domingos e feriados oficiais) *9.35 *11.13 *12.10 (não se efectua aos sábados, domingos e feriados oficiais) *13.00 *13.19 *14.54 *16.47 *18.01 *18.41 *18.56 (não há aos sábados) *19.55 *20.44 (não se efectua aos sábados, domingos e feriados oficiais) *21.31 (não há aos sábados) *22.15.

Urbanos

Graciosa-Anta-Graciosa - 7.35 a) * 9.30 * 12.35 a) * 14.10 * 16.00 a) * 17.35 * 18.35 19.40. Graciosa-Silvalde-Graciosa - 7.05 a) * 9.00 * 12.35 a) * 13.40 * 15.30 a) * 17.05 * 18.05 * 19.10 * 20.10. a) Não se efectua aos domingos e feriados.

CAMBIOS

CHEQUE	COMPRA	VENDA
EUA	137\$210	137\$760
Alemanha	88\$952	89\$308
França	26\$178	26\$282
Grã-Bretanha	261\$626	262\$674
Espanha	1\$4127	1\$4183
Un. conta da CEE	184\$031	184\$769
Itália	0\$11830	0\$11878
Holanda	7\$8872	7\$9188
Bélgica	4\$3228	4\$3402
Suíça	106\$536	106\$964
Japão	1\$0132	1\$0172
Suécia	23\$897	23\$993
Noruega	22\$744	22\$836
Dinamarca	23\$044	23\$136
Irlanda	237\$873	238\$827
Grécia	0\$84381	0\$84719
Canadá	119\$461	119\$939
Austria	12\$645	12\$695
Finlândia	36\$956	37\$104
África do Sul	52\$924	53\$136
Austrália	106\$636	107\$064
Macao	17\$066	17\$134

MOEDAS E NOTAS (unidade)	COMPRA	VENDA
Rand	45\$00	51\$00
Marco	88\$40	89\$60
Xelim	12\$50	12\$70
Franco	3\$907	4\$157
Cruzeiro	- \$ -	- \$ -
Dólar	119\$00	121\$50
Dólar	119\$50	122\$00
Coroa	23\$00	23\$40
Peseta	1\$371	1\$411
Dólar	136\$90	140\$90
Dólar	137\$40	140\$90
Markka	36\$80	37\$40
Franco	26\$05	26\$75
Florim	78\$45	79\$55
Libra	237\$65	241\$65
Lira	0\$107	0\$122
lene	0\$970	1\$022
Coroa	22\$65	23\$15
Libra	261\$45	265\$95
Coroa	23\$85	24\$35
Franco	106\$45	107\$95
Bolívar	2\$419	3\$219

Ver, ouvir e... contar

DR. MANUEL LARANJEIRA

Eu conhecia aquela cara de algum lado. Podia jurá-lo. Mas quem seria? Esse, o meu drama, aliás o drama tantas vezes repetido - sempre que na minha frente se apresenta uma pessoa que terei visto ou com a qual terei tido contactos e não sei identificar.

Segui-a, Rua 19 abaixo, na direcção do caminho-de-ferro. De nariz no ar, olhando para um lado e para o outro da rua, denunciava que ia à procura de algo. Foi o pretexto ideal para entabular conversa:

- O sr. é...
- Isso mesmo! . concordo.
- Sabe quando e onde



estivemos há pouco mais de três anos? - perguntou.

Sinceramente não sabia. Mas o meu interlocutor recorreu tudo com precisão e acabou, afinal, por justificar a sua passagem por aquela artéria e a sua curiosidade em procurar algo que lhe interessava.

Conterrâneo de Amadeo de Souza-Cardoso, portanto de Amarante, procurava em Espinho a última residência de Manuel Laranjeira. Na sua máquina fotográfica, acabou por levar imagens da casa onde Laranjeira pôs termo à vida em 22 de Fevereiro de 1922.

«DESCENTRALIZAÇÃO»

Na parte superior da Rua 19, próximo de um pinhal que teimosamente se mantém de pé e bem tratado (sabe-se lá até quando...), a Câmara Municipal tomou a iniciativa de mandar executar novos e espaçosos passeios, numa

louvável política de «descentralização» ou seja, não fixar unicamente as suas atenções e os seus cuidados na parte de baixo dessa artéria (o «boulevard» da cidade), mas no seu todo. De resto, essa «descentra-

lização» não é apenas da edilidade, mas dos próprios comerciantes, que começam a estender-se por ali acima, numa estratégia acertada que não deixará de proporcionar bons frutos a médio prazo.

50 ANOS!

Nestes anos que decorrem, completa-se meio século que foi inaugurada em Espinho a Capela de S. Pedro, situada a sul da cidade, voltada para o mar, a dois passos da cada vez mais degradada Fábrica

Brandão Gomes. Mandada construir por iniciativa de alguns espinhenses, com donativos destes, e de outros, residentes, Matosinhos viria a ser inaugurada em Novembro de 1941, com bênção do padre

Joaquim Teixeira da Silva Amaral.

A muitos meses da efeméride, aqui a recordamos, convictos de que os responsáveis não a vão esquecer.

DR. MOREIRA BAPTISTA

Por muito que isto custe a uns tantos «anti-qualquer coisa», César Moreira Baptista foi um grande espinhense, pelo amor que devotou à terra em vida, traduzido por um forte empenho em servir. O seu nome ficará para sempre liga-

do à entrada de Espinho no lote das cidades portuguesas.

Posto que os homens têm uma certa relutância em homenagear outros homens, em vida, agora que Moreira Baptista já nos deixou, seria justo que na casa onde nasceu (na Rua

14) fosse colocada, pelo menos, uma placa com a inscrição do evento. Podemos, até, completar a sugestão: «Nesta casa nasceu a 14 de Março de 1915 o grande espinhense Doutor César Henrique Moreira Baptista».

AO ABANDONO

Poderia ter feito uma chamada telefónica para a Junta de Freguesia e ficava esclarecido. Ou então,

meus botões.

Confesso que fiquei chocado. Ali, no Largo da Igreja, em Silvalde, aquela casa está vo-

ser restaurada, não sei. Como quer que seja, assim não pode continuar por muito mais tempo. Primeiro porque lhe faltam



interrogar alguém do lugar que, por certo, não deixaria de satisfazer a minha curiosidade. Preferi ver e calar. O único a ouvir o meu desabafo foram os

tada a total abandono. Está a cair de podre. Quando nova, deveria ser bonita. Se vai ser demolida para, em seu lugar, nascer outro edifício ou se vai

as «forças» e depois porque é feio. Constitue, mesmo, um espectáculo muito triste.

Paulo Neto

EXPEDIÇÃO AO NORTE DE ÁFRICA

A Associação Juvemédia vai promover uma expedição, de jipe, ao Norte de África, nas férias de Carnaval, de 8 a 17 de Fevereiro. Com esta viagem, pretende-se descobrir vestígios portugueses em Marrocos, bem como permitir um conhecimento mais aprofundado da cultura marroquina e das suas influências na cultura portuguesa.

O trajecto compreende a partida de Lisboa, escala em Tetouan, Azrou, Marrakech, Agadir, El Jadida, Rabat, Tánger, Sevilha, Beja e, de novo, Lisboa.

O preço da expedição é de 39 mil escudos, para portadores de Cartão Jovem, e de 40 mil para não portadores. O preço inclui a viagem de ida e volta em jipe, passagem de barco Algeciras / Ceuta / Algeciras, seguro de

viagem, programa cultural, roteiro de viagem, dormida em hotel (à excepção de um acampamento em El Judida) e pequeno almoço.

A Expedição Juvemédia ao Norte de África tem o apoio da Secretaria de Estado da Juventude, da Cultura, da Embaixada do

Reino de Marrocos e de várias empresas privadas.

Os jovens do distrito de Aveiro interessados nesta expedição podem solicitar mais informações e fichas de inscrição aos Serviços Regionais do Instituto da Juventude.

Vidraria Rodrigues

Joaquim Paulo Sobral do Couto

Fornecimento de Vidro em Chapa, Cortado, Colocado e Espelhos, Cristais, Temperados e Climasol, Laminados, Lapidados para todo o País

Rua 62, N.º 482
4500 ESPINHO

Resid.: Telef. 7825963
Estab.: Telef. 720505

STAND CABRIOLET

Rua 19, n.º 1313 e 1325
Telef. 72 54 93
4500 ESPINHO

ALFA 75 1.6	1990
JIPE DAIHATSU	1983
JIPE TOYOTA LAND CRUISER	
Turbo	1988
JIPE LADA NIVA	Novo
JIPE LAND ROVER	1961
OPEL KADETT DELVAN 1.6 D	1985
FIAT 126	1973
OPEL KADETT 13 - (6 portas)	1981
FIAT 900 C	1980
VOLVO 245 DL	1977
AUDI 80 DIESEL	1983

Targa

AUTOMÓVEIS

LANCIA DELTA HF Turbo	87
CARRINHA PEUGEOT 305 D MS	88
MINI MOKE (Preto)	86
OPEL CORSA 1.2 (5 portas)	88
FIAT REGATA WEEKEND T	
Diesel / Averbamento	87
RENAULT CLIO 1.2 NR	Novo
RENAULT 11 TSE	88
JEEP UMM TURBO	88
ALFA ROMEO 33 1.3S	89
CARRINHA OPEL KADETT 16 D Iserta	86
PEUGEOT 405 GR	88
FIAT UNO 50 SX Vermelho	90
FIAT TIPO 1.1 Jantes especiais	89
ALFA SPRINT 1.5 Quadrifólio	86
FIAT 131 Mirafiori	80

MOTOS

CAGIVA FRECCIA 125	90
MOTO MORINI EXCALIBUR	
SUZUKI GSX 1100 F	88
BMW K 75 S	88

ACEITO TROCA POR CARRO OU MOTA

CONDIÇÕES ESPECIAIS DE CRÉDITO PREÇOS PARA REVENDA

Rua 19 n.º 884 — ESPINHO
Telefone (02) 72 53 80

PLACAN

SOCIEDADE DE MEDIAÇÃO IMOBILIÁRIA, LDA.

Av. 29 de Março • 3885 ESMORIZ • Telef. 73659

VENDEM-SE:

ESMORIZ

— APARTAMENTO T3 + 1, r/c, área de 130 m², com arrumos de cerca de 100 m² e garagem individual. Na zona escolar. Último piso (3.º andar), 12 500 C.

— ARMAZÉM c/ área coberta de 1 400 m², composto por três naves. Área descoberta de 1 200 m² e área habitacional contígua. Com frente de 50 m para rua de bons acessos. Aptos para comércio ou indústria.

— LOTES c/ óptima localização para moradias. Área de 1 000 m², 7 000 C; área de 700 m², 5 000 C.

PRAIA DE ESMORIZ

— APARTAMENTO T3. Óptimos acabamentos c/ garagem individual. Último piso; 13 000 C.

CORTEGAÇA

— TERRENO com 55 metros de frente. Área de 5 500 m² em zona habitacional, 12 500 C.

TRESPASSA-SE:

SANTA MARIA DA FEIRA

— RESTAURANTE-CHURRASQUEIRA totalmente equipado com amplo espaço privado, dispo de piscina, parque infantil e zona desportiva.

Temos ainda para venda, outros lotes, apartamentos e moradias, com boa localização e construção, para vários preços.

CONTACTE-NOS DESDE JÁ, POIS TENTAREMOS A MELHOR SOLUÇÃO PARA O SEU PROBLEMA IMOBILIÁRIO

AUTO INTERNACIONAL



1976-1991

Para comemorar o nosso 15.º aniversário, oferecemos aos nossos estimados clientes, durante todo o mês de JANEIRO, uma

GRANDE PROMOÇÃO DE 15% DE DESCONTO

em todo o nosso stock de PEÇAS E ACESSÓRIOS para viaturas de todas as marcas. Somos Agentes em Espinho de

FILTROS FILCAR - BATERIAS VARTA - ÓLEOS CASTROL - TINTAS VALENTINE

AUTO INTERNACIONAL: AV. 24, 1001 — TEL. 723028 - 724012 — 4500 ESPINHO

CÂMARA MUNICIPAL DIZ NÃO À MUDANÇA DE UTILIZAÇÃO DO "S. PEDRO"

A segunda reunião ordinária do executivo municipal decorreu no dia quinze do corrente e, na rubrica "obras", muita coisa foi discutida e decidida.

Mas outros assuntos foram resolvidos pelos sete elementos da Câmara. De todos escolhemos alguns que, entendemos merecerem uma referência especial.

Por duas vezes, pelo menos, durante o ano passado, a Assembleia Municipal, pela voz de vogais, que de memória não podemos referenciar com rigor, perguntou ao presidente da Câmara, no pressuposto de que havia um contencioso entre esta autarquia e a empresa proprietária do denominado edifício S. Pedro, tendo, Romeu Vitó garantido, na circunstância, que "lentamente as conversações iam avançando". Não deu mais pormenores, ficando-se por um vago "no segredo está a alma do negócio".

Sem querermos penetrar nesses segredos, limitamo-nos a informar o que os vereadores disseram sobre uma pretensão dos proprietários, traduzida num requerimento a solicitar autorização para "mudança de utilização da fracção D" consignada a Salão de Cinema e o que se pode ler na frontaria do "São Pedro" conforme se pode ver pela foto actualizada que publicamos, não deixa lugar a dúvidas para área afecta a

"actividades comerciais", conforme argumentação apresentada.

Por tudo o que nos é dado conhecer, julgamos que a decisão do executivo continua a ser correcta: "A Câmara, tendo presente o parecer do departamento técnico, com o qual concorda, deliberou - considerando que a alteração pretendida carece, não só de autorização do Município como, também, dos condóminos, uma vez que o prédio em causa funciona em regime de propriedade horizontal - indeferir o pedido e manter a deliberação anterior" tomada noutra data.

PRÉ-PRIMÁRIA NA IDANHA

Noutros tempos, com uma população escolar mais numerosa, principalmente a nível do escalão etário que informa o que, agora, se denomina primeiro ciclo, acontecia que as infra-estruturas não satisfaziam as necessidades nem em quantidade nem em qualidade.



Um rebuçado a quem descobrir o enigma

Presentemente, estamos muito melhor e, com risco de escandalizar todos aqueles que acham que muito ainda falta fazer nesse domínio - e até concordamos que faltará - não receamos afirmar que há necessidades muito mais urgentes a satisfazer. Como é o caso das pré-primárias, tão necessárias quanto todos sabemos que é naquelas idades, quatro e cinco anos, que as crianças "pesam" mais aos pais, sobretudo por não terem ainda capacidade nem entendimento para irem e voltarem da escola, só por si, necessitando de um avô ou outro familiar que os acompanhe à "pré", e que os "ature" quando tal ocupação de tempo não exista.

E não só!... Naturalmente a população escolar tem vindo a decrescer.

Lembramo-nos da primeira pré-primária a funcionar no concelho e pensamos que ainda não foi feito tudo quanto necessário nesse capítulo. Sabemos que a Câmara está, especialmente, empenhada em criar mais "Prés" até em edifícios novos. Como é o caso da Idanha.

Na Idanha, a Câmara pretende construir um edifício destinado ao ensino pré-primário e inscreveu o projecto do seu Plano de Actividades para

1991, mas começou a encontrar dificuldades a nível do terreno pretendido, pois parece que o

Tavares- e pelo vereador Valdemar Ribeiro, proponho que a Câmara inicie o processo de

- Expropriações de terrenos para o pré-primário da Idanha
- A EDP vai pagar 1000 contos por mês
- Câmara pretende liderar o processo "Bombeiros"
- Compra de espólio histórico
- 100 contos para o Carnaval das crianças

seu proprietário não está de acordo com as propostas do executivo.

Assim e, por isso, nesta segunda reunião, Elsa Tavares apresentou a seguinte proposta que foi aprovada por unanimidade e à qual será dada a devida execução: "Considerando que a negociação amigável dos terrenos não foi possível até ao momento, apesar dos contactos estabelecidos com o proprietário, por mim -Elsa

expropriação com declaração de utilidade pública e posse administrativa com carácter de urgência dos terrenos necessários à realização do equipamento escolar em causa".

INSTALAÇÕES DA "EDP" EM ESPINHO

É do domínio público que, tão logo a venda da electricidade em Espinho passou para a

Electricidade de Portugal, pelos motivos mais que conhecidos - motivos que ainda nos estão a retirar uma boa maquia dos Fundos de Equilíbrio Financeiro - aquela empresa continuou a utilizar todas as infra-estruturas existentes e, ainda, parte das instalações do edifício onde funcionavam os ex-Serviços Municipalizados.

Só que a Câmara, pela mão do seu presidente, nunca desistiu de retirar desse aluguer, ainda não oficializado, as contrapartidas que entendia justas.

Após demoradas negociações, a EDP resolveu-se a aceitar a "proposta apresentada pelo senhor presidente da Câmara", proposta essa que contempla as seguintes condições:

- 1 - Aluguer mensal de 1 000 contos; 2 - Prazo de cinco anos, renovável; 3 - Actualização da renda de acordo com as condições legais vigentes; 4 - Possibilidade de a EDP rescindir o contrato dentro da vigência do mesmo sem direito a indemnização; 5 - O aluguer é considerado a partir de um de Outubro de 1990.

O executivo no seu plenário de 15 do corrente, também concordou com as condições e deliberou, ainda, "encarregar" o Departamento Técnico de elaborar um plano de pormenor da área do edifício que será objecto de arrendamento".

BOMBEIROS

Também é do conhecimento público que em Espinho há duas corporações de Bombeiros Voluntários, providas de equipamento que os responsáveis maiores julgam insuficiente e, em alguns casos, inadequado a certo tipo de missões resultantes de potenciais acidentes inerentes às características actuais da malha urbana e de certo tipo de instalações industriais.

Ao longo dos anos, ambas as corporações têm vindo a dispendir um esforço considerável na modernização do seu apetrechamento e na modernização e amplificação dos seus quartéis. Tem sido o caso dos Bombeiros de Espinho, que, ainda enfrentam consideráveis dificuldades financeiras resultantes da ampliação das instala-



MUNICÍPIO DE ESPINHO CÂMARA MUNICIPAL

EDITAL N.º 26/91

Romeu Assis Marques Vito, Presidente da Câmara Municipal de Espinho:

Faz público que a Assembleia Municipal de Espinho, por proposta desta Câmara Municipal, aprovou por maioria, em sua reunião realizada em 20 de Dezembro do ano findo, a taxa de 1,3% da Contribuição Autárquica para vigorar no Município durante o ano de 1991.

E para constar se passaram estes e outros de igual teor que vão ser afixados nos lugares do estilo e publicados nos Jornais Defesa de Espinho, Espinho Vareiro e Maré Viva.

E eu, (assinatura irreconhecível), Director do Departamento de Administração Geral e Finanças, o subscrevi.

Espinho, 14 de Janeiro de 1990

O Presidente da Câmara,
Romeu Assis Marques Vito

SALVE 21/1/91

DE SOUSA CORALIE

Pela passagem do teu 3.º aniversário, tua avó deseja-te muitas felicidades.

Muitos beijinhos !



PRECISAM-SE

A- VENDEDORES
B- TÉCNICOS
C- OPERADORES

Empresa de equipamentos de escritório e informática em fase de crescimento necessita de aumentar os seus quadros. Recrutando elementos c/ experiência em vendas, electrónica e electricidade. Dá-se preferência a quem conhecer Hardware assim como experiência como operador de informática.

Resposta detalhada às referências A, B ou C a este Jornal ao n.º 7124.

Reunião de Câmara

ções. Está a ser o caso dos Espinhenses.

Concluídas as ampliações virá toda uma série de necessidades em termos de "encher" as novas áreas e, a exigirem "horas extraordinárias" aos > negro > bombeiros de caneta, como alguns elementos de direcção a si próprios se denominam e com algum orgulho.

Há ainda um rol infundável de "queixas", mais ou menos justas mais ou menos ambiciosas - a ambição de servir ainda melhor.

Conhecíamos certas ideias e projectos realistas da direcção dos Voluntários de Espinho, já divulgadas, mas que - julgamos - ainda não encontraram eco nos Espinhenses.

Da Câmara Municipal não se sabia nada. Até agora!

Dissemos "até agora" por-

que, o vereador Rolando Sousa resolveu apresentar a proposta que divulgamos em anexo, que < negro > a Câmara aprovou e deliberou encarregar o referido vereador de efectuar as diligências necessárias à sua concretização.

ESPÓLIO HISTÓRICO DE ESPINHO

Pessoas há, que, durante a sua vida, se dedicam, com paixão até, a guardar "papéis" aparentemente insignificantes mas que, posteriormente, se revelam indispensáveis à feitura duma História.

Documentos valiosos encontram-se, ninguém duvide, nas mãos de particulares mas, o acervo mais significativo encontra-se nos arquivos municipais. Incompleto mas sistematizado. Dos particulares, Abel Tei-

xeira é considerado como o "maior", razão porque tem um "cantinho" muito especial nas instalações da Biblioteca Municipal, com todo o apoio da autarquia.

Por isso, quando à vereadora da Cultura chegaram notícias informais de que Abel Teixeira pretendia vender todo o espólio histórico que acumulou e à Câmara; Elsa Tavares, no prosseguimento da política do seu pelouro e considerando que a aquisição de toda a documentação factual "facilitaria a tarefa de pesquisa histórica a realizar pela autarquia" apresentou uma proposta que os seus colegas aprovaram e, além disso, a encarregaram de liderar o processo.

A proposta é a seguinte:

1 - Que a C. Municipal adquira o espólio da exclusiva pertença do senhor Abel Teixeira pelo valor a acordar entre as partes;

2 - Que a Câmara contacte Abel Teixeira no sentido de este indicar o valor pretendido pelo espólio, acompanhado dum inventário sumário do mesmo.

(Concordamos, naturalmente, mas insistimos na necessidade de dar outro tratamento,



A EDP vai pagar 100 contos de renda mensal pela utilização do edifício

científico e de conservação ao Arquivo Municipal).

CARNAVAL DAS CRIANÇAS

A iniciativa "Carnaval das Crianças" das nossas escolas do Ensino Primário, já ganhou tradições em Espinho, graças à iniciativa de alguns professores

da sede do concelho que, rapidamente, foi acolhida por toda a zona da Delegação Escolar de Espinho.

No ano passado - disseam os responsáveis - era a hora de lhe dar outra amplitude, não ao nível de participação de crianças porque, essa, tem estado garantida antecipadamente, mas ao

das autarquias - Câmara e Juntas de Freguesia - mas, se é verdade o que nos dizem, essa colaboração não terá sido assim tão relevante como se desejaria, uma vez que me termos de carros alegóricos são anunciados somente seis.

Adivinha-se um esforço enorme das Escolas mas não terá acontecido uma necessária e útil correspondência das autarquias (algumas).

Aos nossos leitores deixamos o aviso: VAI HAVER CARNAVAL EM ESPINHO!

E reparem quanto e como a Câmara vai "dar" e participar: Apresente uma carta - diz a acta da reunião que vimos tratando - datada de cinco do corrente - tão tarde! - da Comissão Organizadora do Desfile de Carnaval de Alunos das Escolas Primárias e Pré-Primárias do município de Espinho, a solicitar a concessão dum subsídio para a realização do referido desfile, bem como diversos apoios materiais...

A Câmara deliberou um subsídio de CEM MIL ESCUDOS.

Bem, não é nenhuma fartura nem tal importância serviria para coisa alguma - e recordamos os milhares de contos que foram concedidos para outros fins - mas, considerando a data tardia do pedido, talvez seja de aplaudir os cem contos e, mais ainda, o apoio material pretendido.

(Defesa de Espinho já no ano passado se mostrou, particularmente interessada em dar todo o relevo ao Carnaval das Crianças, que - repetimos - só acontece, graças à carolice de alguns e colaboração extraordinária dos pais.

Não temos encontrado abertura bastante da organização...

Uma tarde de tempo magnífico é o que desejamos. Que todas as crianças vivam um Carnaval, brincadeira que só acontece uma vez por ano. Estaremos lá!).

Pronto. Desta reunião de Câmara, achamos que não há mais nada a dizer.

José Sampaio

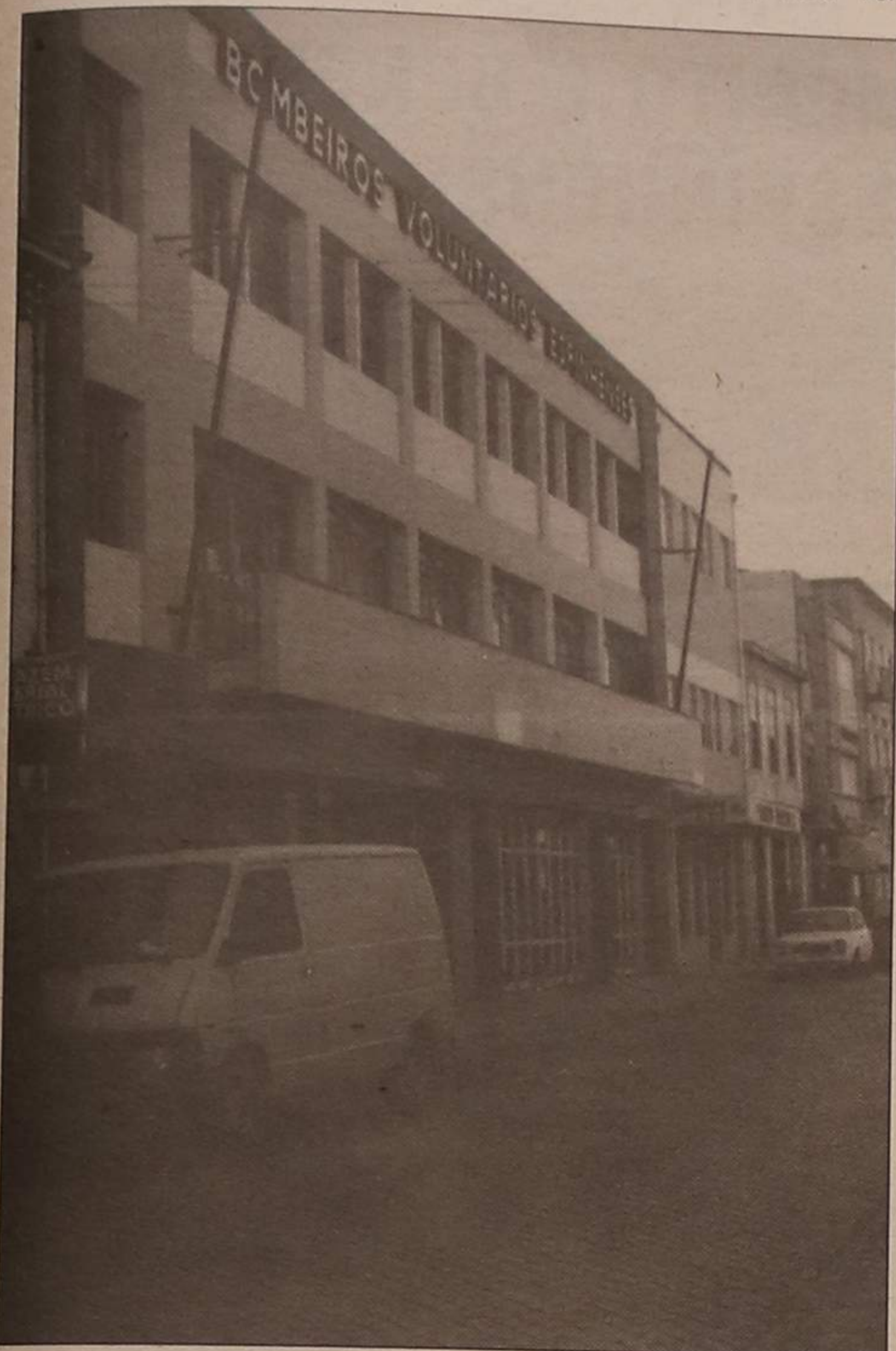

Fusão das corporações à vista?



UM QUARTEL PARA AS DUAS CORPORações A CONSTRUIR PELA CÂMARA MUNICIPAL

- propõe para os Bombeiros, Rolando de Sousa

O vereador Rolando de Sousa apresentou durante a reunião do executivo a seguinte proposta:

No âmbito das competências que me foram delegadas, tenho vindo a acompanhar com alguma preocupação a situação actual das nossas corporações de bombeiros.

Ao crescimento progressivo do nosso concelho deve corresponder uma melhor qualidade das ofertas dos serviços em todos os níveis da vida comunitária, quer seja na Saúde, na Segurança Social, nas Infra-estruturas Básicas, na Segurança das Pessoas e Bens.

As Associações Humanitárias dos Bombeiros encontram-se enquadradas no grupo daquelas que se prendem com a segurança das pessoas e bens.

Estas Associações têm já longo historial, inúmeros exemplos de grande abnegação, coragem física e solidariedade para com o próximo, que as transformam em instituições de grande relevância social e credoras de admiração e carinho das populações.

O pulsar da cidade, no dia a dia de hoje, com uma densidade populacional cada vez maior e circulação automóvel em quantidade e velocidade proporcionadora de sinistros de maior gravidade, implica a modernização dos bombeiros, quer seja no que diz respeito a instalações, no material de ataque e prevenção de sinistros, no

treino e formação dos bombeiros.

Julgo que, nesta perspectiva, aparecem as pretensões de ampliação das instalações dos bombeiros.

Os Voluntários de Espinho já avançaram e os Espinhenses preparam-se para proceder da mesma forma.

No meu entender, esta ampliação não vem resolver os problemas de fundo, não só pela exiguidade dos espaços mas também pelas próprias utilizações.

Sendo assim, penso que a Câmara Municipal prestaria um grande serviço à população em geral e aos bombeiros em particular se ela própria, tomasse a iniciativa de construir um quartel que servisse as duas corporações, uma construção sóbria e funcional num terreno com possibilidades de expansão.

Esta solução não inviabilizaria os antigos quartéis e sedes sociais nem poria em causa a sua vivência e identidade própria de cada uma das instituições. Implicava, isso sim, uma maior aproximação entre elas de forma a rentabilizar e otimizar os meios.

Assim, proponho que a Câmara, em conjunto com as duas corporações, analise esta possibilidade, salvaguardando os seus interesses patrimoniais, nomeadamente quanto aos destinos e utilizações dos prédios, entretanto disponibilizados.

nível do Cortejo, que se deseja o embrião de um Carnaval Infantil digno da cidade, no renascimento de tradições semelhantes de outros tempos, que o tempo foi passando ao esquecimento.

Não temos, ainda dados exactos em relação ao que este ano vai acontecer no dia dois de Fevereiro próximo, a partir das 15 horas, mas não temos dúvida que vai acontecer bom Carnaval nas ruas da cidade, tendo como intérpretes as crianças das nossas escolas do Ensino Primário e Pré-Primário.

Previa-se, ou, pelo menos estava na ideia da Comissão organizadora, a colaboração

BIPAL

DIVISÓRIAS · TECTOS FALSOS

CANTONEIRA · CARGA PESADA

TECTOS E DIVISÓRIAS

PLADUR

João Carlos Bigail, Lda.
Rua da Fonte - Silvalde
Apartado 509 - 4506 Espinho Codex
Telefones 720918 · 728731

COSTUREIRAS

Fábrica de confecções em Espinho, selecciona costureiras para máquinas de ponto corrido, corta e cose e caviar. Guarda-se sigilo caso esteja empregada.

Contactar horas de expediente,
Rua 25 N.º 281.

Natários & Carvalho, Lda

SUCATAS

de Ferro, Metais, Papel, Plástico e Aço Inox
Desmantelamentos de Navios e Indústrias

CAVADA VELHA - ESMOJÃES - ANTA — 4500 ESPINHO
Telefone, 72 05 71

«Defesa de Espinho» N.º 3069 - 24/01/91

TRIBUNAL JUDICIAL DA COMARCA DE ESPINHO ANÚNCIO

FAZ SABER, que no dia CINCO DE FEVEREIRO DE MIL NOVECENTOS E NOVENTA E UM, pelas ONZE HORAS, no Tribunal Judicial da Comarca de Espinho, nos autos de Carta Precatória para Venda nº 283/90 deste 1º Juízo de Espinho, extralda dos autos de Execução de Sentença nº 6805/A/89, vindos do 4º Juízo Cível da Comarca do Porto, 2ª Secção, que o exequente Banco Português do Atlântico, E.P., com sede na Praça D. João I - nº 28, 4000 Porto, move contra o executado EMANUEL FERREIRA QUINTAS HORTA BRIOSO, residente na Rua 28 - nº 1010, Espinho, hão-de ser postos em 2ª praça para se arrematarem ao maior lance oferecido acima da metade do valor indicado nos autos os seguintes bens: um baú, em palhinha, de cor castanha e bege, com duas asas de metal, em estado novo; um televisor marca "TELEFUNKEN", a preto e branco, com ecrã cerca de 60 cms, em estado razoável; um gira-discos marca "SANYO", com tampa em acrílico de cor castanha, nº 75100604; duas colunas de marca "SANYO", cor tijolo e castanho, em razoável estado de conservação; uma mesa quadrada, em bambu, com tampo de vidro, em estado novo; uma estante em bambu, com três prateleiras em vidro branco, em estado novo; uma mesa expositora em forma de "L", em bambu, com tampo de vidro branco, em estado novo; um espelho com cerca de 1,70 m, de altura e 1,00 m de largura; sete molduras, todas em bambu, sendo cinco com cerca de 60 cms. de altura e 50 cm de largura e duas com cerca de 40 cms. de altura e 30 cm de largura, em bom estado de conservação; um expositor em bambu, com 9 prateleiras em vidro branco, estando duas partidas, em razoável estado; 10 espelhos de parede, todos em bambu, sendo três rectangulares com cerca de 40 cm de altura e 30 cm de largura; um espelho com cerca de 30 cm de altura e 20 cm de largura, todos de cor bege; quatro redondos, tendo um cerca de 50 cm de diâmetro, sendo três castanhos e um bege e ainda dois ovais, sendo um de cerca de 70 cm de comprimento e outro de cerca de 40 cm, em estado novo; três colunas em bambu em vários tamanhos, em forma cilíndrica, com bege e castanha, em estado novo; três bancos hexagonais em bambu, com tampo em palhinha e de vários tamanhos, em estado novo; cinco bandejas redondas com asas, em palhinha, de vários tamanhos, em estado novo; uma mesa em bambu, redonda, com 40 cm de altura e 30 cm de diâmetro, em estado novo; um banco de madeira trabalhada, cor castanha, com duas gravuras de animais, em estado novo; uma estante de bambu com cinco prateleiras em vidro branco com cerca de 1,00 m de altura e 60 cm de largura, em estado novo; duas mantas, uma cor de rosa e outra amarela, em estado novo; dois sacos em palha castanha, forrados, com duas asas cada, em estado novo; quatro cestos em palha de vários tamanhos com asas, ovais, em estado novo e quatro cestos em forma de pato, em palhinha castanha de vários tamanhos, em estado novo, penhorados no estabelecimento do executado.

É depositário dos bens a vender o Sr. Mário Manuel Araújo Teixeira, com domicílio profissional na Rua Júlio Dinis - 599 - 5.º Porto, que naquela qualidade é obrigado a mostrá-los a quem os pretenda examinar, podendo contudo fixar as horas em que durante o dia facultará a inspecção, tornando-os conhecidos do público por qualquer meio.

Espinho, 10 de Janeiro de 1991.

O Juiz de Direito,
Francisco Augusto Soares de Matos Manso

A Escriutária,
Mária Filomena Dias Pereira

VIVALDI EM CONCERTO

Um concerto com obras do compositor italiano António Vivaldi é a mais recente proposta da Orquestra de Câmara da Escola Profissional de Música de Espinho para um serão-de-fim de semana.

Amanhã, pelas 21.30 horas, no Salão Paroquial de Espinho, a Orquestra apresentar-se-á ao público, a pretexto da celebração do Ano Vivaldi,

lembrando os 250 anos da morte do autor das Quatro Estações, peça do programa a apresentar, e que inclui ainda um Concerto Madrigalesco, o Concerto em Lá menor para dois violinos e o Concerto Grosso em Ré menor.

A Orquestra será dirigida pelo violinista cubano Evélio Tiele, também solista, e que ao longo da semana orientou um seminário com os alunos do Curso de Prática Orquestral. Este mesmo programa será apresentado no dia 26, em Carcavelos, no cinema local.

EM DEFESA DA FLORESTA

Ainda a cerca de dois meses do tempo quente, começam já a surgir medidas de prevenção de fogos florestais que, ano após ano, vêm devastando as zonas verdes do país.

Se é bom observador, com certeza já notou alguns cartazes espalhados pela cidade onde se inscreve um apelo à defesa da floresta e indicações sobre actos proibidos durante a época normal de fogos.

Assim, é proibido fazer queimadas em terrenos situados no interior das matas ou na sua periferia, até 300 metros dos seus limites; fazer fogo de qualquer espécie, incluindo fumar, no interior das matas e nas vias que as atravessam; lançar foguetes ou qualquer espécie de fogo de artifício dentro de matas, numa faixa mínima de 500 metros, a contar dos seus limites; queimar lixos em qualquer quantidade no interior das florestas e numa faixa limitrofe de 100 metros, bem como nas lixeiras situadas numa faixa de 500 metros a partir do limite das matas, salvo quando estas sejam completamente isoladas por uma faixa envolvente com uma largura mínima de 100 metros em que tenham sido totalmente eliminados os matos.

Qualquer infracção a estas regras é punível com multa até cem mil escudos e pena de prisão até 15 anos.

Seja prudente e, em caso de incêndio, contacte o Serviço Nacional de Bombeiros, Guarda Nacional Republicana, Polícia de Segurança Pública ou a Direcção-Geral das Florestas.

"DE"

VENDE-SE
NO TROVADOR

CONFERÊNCIA FEMININA DE S. VICENTE DE PAULO DE ESPINHO

AGRADECIMENTO

À Câmara Municipal de Espinho, ao Lions Club de Espinho, ao Grupo de Senhoras que a nós se associaram de boa vontade, conosco em tudo colaborando na exploração da Quermesse instalada na Casa de Chá do Parque durante a Quadra Natalícia, publicamente manifestamos a nossa Grande Gratidão.

O apuro realizado, num total de Esc. 500.000\$00 (Quinhentos Mil Escudos), será destinado a fazer face às muitas solicitações com que somos demandadas pelos mais carenciados e desprotegidos da nossa terra.

Mais uma vez o nosso muito obrigada e bem hajam!

Conferência Feminina
de S. Vicente de Paulo de Espinho

"A TEIA" NA BIBLIOTECA MUNICIPAL

"A Teia", um livro de Graça Gonçalves sobre a problemática da adolescência e a toxicodependência, vai amanhã ser debatido na Biblioteca Municipal de Espinho. O debate, a realizar-se entre a autora e a juventude escolarizada, terá início pelas 14.30 horas. Para a noite, pelas 22 horas, está prevista a realização de outro debate, sobre a mesma temática, que contará com a participação de um jurista e de um psicólogo.

Graça Gonçalves, natural de Lisboa, médica, exerce funções num Posto de Saúde em Aveiro. Em De-

zembro de 1986 publicou o seu primeiro livro, "Uma História de Desamor ou" que, ao longo de três meses, esteve no primeiro lugar de vendas na Livraria Bertrand de Aveiro. Graça Gonçalves escreveu ainda algumas peças de teatro, como "A Prenda" e "A Teia", que viria a receber o Prémio Revelação de Teatro, relativo a 1987, atribuído pela Sociedade Portuguesa de Escritores Médicos. Esta peça foi estreada em Outubro de 1989 no Primeiro Encontro sobre a Problemática da Adolescência, em Aveiro.

"Voluntários de Espinho" SÓCIOS DE MÉRITO E BENEMÉRITO PARA TRÊS ESPINHENSES

João Brandão Barbosa e Manuel Soares Mota foram contemplados com o título de sócios de Mérito da Associação Humanitária dos Bombeiros Voluntários de Espinho. A José Queiros de Vaz Guedes foi-lhe entregue o diploma de Sócio Benemérito desta Associação Humanitária. Os documentos foram entregues

pela direcção da Associação dos Bombeiros Voluntários de Espinho, no seguimento de uma deliberação da Assembleia Geral em atribuir estes títulos a estes três Espinhenses.

A cerimónia contou com a presença de um representante da Câmara Municipal, o vereador Rolando de Sousa.

SUBSTITUIÇÃO DE CARTÕES DE BENEFICIÁRIOS DA ADSE

A Direcção-Geral de Protecção Social aos Funcionários e Agentes da Administração Pública (ADSE) está a proceder à substituição de todos os cartões de beneficiário, por cartões de cor diferente (rosa), tendo em vista a actualização do seu ficheiro.

A entrega dos novos cartões será feita em simultâneo com a devolução do antigo (azul) e confirmada por assinatura do beneficiário. Haverá ainda lugar a uma sobreposição da vigência dos cartões que cessa com a devolução do cartão antigo e termina definitivamente, em 30 de Junho próximo. Relativamente à validade do novo

cartão, terá início com a devolução do anterior.

Enquanto durar esta operação, os pedidos de 2.ªs vias dos cartões antigos serão satisfeitos com a emissão de cartões do novo modelo que, no entanto, mantém a validade fixada para o cartão perdido, furtado ou deteriorado, até que seja feita a substituição definitiva.

No caso particular dos funcionários no activo e seus familiares, inscritos, a substituição dos cartões far-se-á através do Serviço a que pertence o titular.

No dos funcionários aposentados, e para o mesmo efeito, a ADSE enviará uma nota a todos os beneficiários. Aqueles que não a receberam deverão contactar de imediato a Direcção-Geral.

Nos seus contactos, os beneficiários deverão indicar o número de cartão, o nome que consta do cartão e a morada.

PROGRAMA "JUVENTUDE PARA A EUROPA"

No âmbito do programa "Juventude para a Europa", da Secretaria de Estado da Juventude, está a decorrer, até um de Fevereiro, a apresentação de projectos de intercâmbio para os meses de Junho, Julho e Agosto.

Este programa destina-se a jovens com idades entre os 15 e os 25 anos, organizações juvenis, animadores, organizações não governamentais e outros órgãos susceptíveis de desempenhar um papel na promoção ou na organização de intercâmbio de jovens.

O programa "Juventude para a Europa" tem por objectivos promover intercâmbios entre jovens e o seu conhecimento, permitir-lhes tomarem consciência da situação em que vivem e confrontá-la com outras situações, preparem-se para a vida adulta e profissional e a desenvolverem a capacidade de comunicação e de interacção.

CRP DE S. FÉLIX DA MARINHA EM ASSEMBLEIA GERAL

O Centro Recreio Popular de S. Félix da Marinha vai eleger os novos Corpos Gerentes da Colectividade no próximo dia 25, durante uma Assembleia Geral Ordinária a realizar na sede da colectividade, pelas 21 horas.

No decorrer da sessão, vai ser ainda apresentado a discussão e votação o Relatório e Contas do ano anterior, para além da leitura, discussão e aprovação da Acta da Assembleia anterior.

Antes do período da Ordem de Trabalhos haverá 30 minutos para discussão de assuntos de interesse para a colectividade. Se à hora marcada não houver número legal de associados presentes, esta funcionará uma hora mais tarde com qualquer número.

PRACA DE TOUROS QUE FUTURO?

Em Agosto de 1988 realizava-se o último espectáculo na Praça de Touros de Espinho. Desde então, essa Praça está encerrada devido a um desentendimento entre a Junta de Freguesia de Espinho e a Sociedade de Investimento Turístico da Costa Verde S.A., reactivamente às condições de segurança que aquele espaço oferece.

Esta questão remonta a Dezembro de 1988, quando a empresa dava por terminada a concessão da exploração do jogo na zona de Espinho e entregava a Praça à Junta de Freguesia de Espinho, que se recusa formalmente a receber o imóvel por considerar que não reúne as condições de segurança exigíveis à realização de qualquer espectáculo. Continua assim, adiada a funcionalidade de um espaço único, com potencialidades de utilização nesta cidade, demarcadamente turística. Mas talvez por pouco mais tempo.

"Defesa de Espinho" soube que dentro de um mês, esta situação deverá estar desbloqueada, com um acordo entre as duas entidades quanto às condições de entrega daquela que, no futuro próximo, poderá ser uma sala de espectáculos polivalente.

Interessados em que tal aconteça, são vários. Da Junta de Freguesia, a intenção é dar por terminadas as corridas

para realização regular de corridas. Foi o caso de um empresário bem conhecido no meio tauromáquico, José Agostinho dos Santos, disposto a proceder à sua exploração por um período de dez anos. Um empresário da Moita, também ligado à tauromaquia, estaria mesmo disposto a gastar 10 mil contos na reparação da Praça, antes de proceder à sua exploração.

Estes, como outros empresários, esbarraram no impasse existente.

O DECLÍNIO

Desde a data da sua inauguração, 1973, e durante os 10 anos seguintes, a exploração da Praça esteve a cargo da Sociedade do Campo Pequeno. Segundo Januário Pereira, durante esse período, aquele investimento nunca terá dado prejuízo a nenhuma das partes. "Tínhamos os preços mais baratos e cumpria-se sempre o anunciado", recorda este aficionado, que acompanhou bem de perto os bastidores da Praça de Touros de Espinho.

Nos cinco anos seguintes sucederam-se seis empresários. Para Januário Pereira, esta sucessão de empresários, alguns menos honestos, terá sido a grande causa de desprestígio da Praça de Touros

mais fraco para a Praça que menos enchesse". Para Januário Pereira, estas mudanças desprestigiaram a Praça. E dias houve em que empresários não pagaram à Solverde os dez por cento dos lucros obtidos na corrida, por não terem como o fazer, tão poucos bilhetes tinham sido vendidos.

A prova mais evidente do declínio deste espectáculo em Espinho é visível pela sua periodicidade nos últimos cinco anos de vida activa: se, num ano de actividade normal, a média de corridas podia atingir as cinco, no último ano realizou-se apenas uma.

Mas a deterioração da Praça de Touros não se deve apenas a desequilíbrios empresariais. O tempo é paradrasto e não poupou o material, essencialmente madeira e ferro, com que foram construídas as bancadas. Na altura da inauguração, o arquitecto que projectou a estrutura vaticinou em 20 anos, o seu tempo de resistência. Faltam pouco mais de dois.

OUTRAS PRAÇAS

No ano de 1899, Espinho teve a sua primeira Praça de Touros, construída em terrenos próximos do actual edifício da Câmara Municipal, naquele tempo, um simples areal. Sabe-se que tinha lugares para



tourearem os melhores nomes do toureio nacional, entre eles, as três gerações de Casimiros. Tinha lotação para cinco mil espectadores e foi destruída pelo tempo, dando lugar à Creche da Foforeira Portuguesa.

Quarenta anos depois, a Empresa Concessionária do Jogo em Espinho pagava 1.200 escudos à Junta de Freguesia, pelo aluguer de um terreno, entre as ruas 20, 22, 39 e 41, que se destinava à

construção de uma nova Praça de Touros, toda em madeira, e com lotação para cinco mil

lugares. Passou, depois, à posse da Junta de Freguesia e, também esta, foi destruída

Pelo Lions de Espinho NOITE DOS ARTISTAS

O Lions Clube de Espinho vai realizar no dia 16

de Março a tradicional festa "Noite dos Artistas de Espinho", no Salão Nobre do Casino Solverde, pelas 21 horas.

JANEIRAS EM FINAL DE ÉPOCA

O Coro Popular de Espinho vai realizar, no próximo dia 26, a sua festa final de Janeiras, interrompida há três anos.

O início da festa está marcado para as 21,45 horas, no Salão Nobre da Piscina Municipal.

Este ano, o produto da festa reverterá a favor dos Bombeiros Voluntários Espinhenses.

No decorrer da festa, uma representação em interior das Janeiras na rua, proceder-se-á ao "Julgamento do Galo" - tradição que assenta nos factos mais importantes do ano velho. E, em ambiente familiar, haverá ainda tempo para comer borõa, chouriço assado e azeitonas, tudo regado com um bom tinto.

ESPINHO PASSA-SE LOJA

Centro Comercial Solverde I
Contactar: Rua 16 n.º 1026

† MANUEL ANTÓNIO DA COSTA LEMOS

AGRADECIMENTO

Sua esposa, filhos, nora, genro, netos e demais família vêm, por este ÚNICO MEIO, reconhecidamente agradecer às pessoas que tomaram parte no funeral do seu ente querido, bem como na missa do 7.º dia, ou que de outro modo lhes manifestaram o seu pesar.

Espinho, 24 de Janeiro de 1991

Esposa: D.ª Carminda Alves Vieira de Sousa Lemos
Filhos: D.ª Rosa Arminda de Sousa Lemos Catarino
Carmindo Manuel de Sousa Lemos
Nora: Cristiana Arson Lemos
Genro: Eng.º Ricardo Manuel Araújo Catarino

Funerária N.º Sr.ª D.ª Ajuda-Sancebas & Luís Alvea-Rio Largo-Espinho-Telef-725129

ESPINHO

PRAÇA DE TOUROS "SOLVERDE"
SOC. CAMPO PEQUENO, LDA. • 1.º ESPECTÁCULO • ÉPOCA 1974

DOMINGO, 28 DE JULHO DE 1974 // AS 4 E MEIA DA TARDE

GRANDIOSA CORRIDA PARA INAUGURAÇÃO DA TEMPORADA

CAVALEIROS
**MANUEL CONDE
JOSÉ JOÃO ZOIO**

ESPADAS
**JOSÉ JULIO
RICARDO CHIBANGA**

FORCADOS
AMADORES DE SANTARÉM

José Manuel Souto Barreiros (cabe), Carlos Garcia dos Santos, José Salazar Lebr, Carlos da Gama Empis, Nuno Sotto Mayor Megre, Jaime Moura Tavares, José Mira Fadite, Joaquim Vasconcelos de Sá Grava, Francisco Branco Mascarenhas, Manuel Lopo de Carvalho, Joaquim Pedro Torres, Domingos Sotto Mayor Megre, Gonçalo Sepúlveda e Nuno Ribeiro de Almeida

8 — GRANDES E BONITOS TOUROS DE D. MARIA ANA PASSANHA

BANDARILHEIROS

Guilherme Pereira
Francisco Farinha
António Badajoz
Manuel Badajoz
Carlos Falcão
António Augusto
Estêvão Laureano
José Tíncica
Manuel Barreto
João Inácio

PREÇOS

SOMBRA - Sectors 1, 2 e 3
Barreiras 120000
Bancada 1.ª à 7.ª fila 110000
Restantes filas 100000
SOMBRA - SOL - Sector 4
Barreiras 130000
Bancada 1.ª à 7.ª fila 90000
Restantes filas 80000
SOL - Sectors 5, 6 e 7
Barreiras 100000
Bancada 1.ª à 7.ª fila 80000
Restantes filas 70000

VENDA DE BILHETES

No Porto:
Casa Campo, Rua Sá da Bandeira, Telef. 251 34.

Em Espinho:
Comissão Municipal de Turismo
Tel. 92 09 11, e junto à Passagem de Nível, Largo da Graçiosa e no dia da corrida também nas bilheteiras da Praça.

Abrilhanta esta corrida uma excelente Banda de Música

Dirige a corrida um delegado da D. S. E.

VISADO PELA D. S. E.
ESPECTÁCULO GRUPO A
6 ANOS

ros de Espinho. "Muitas vezes, os empresários tinham dois espectáculos no mesmo dia; esperavam, então, a venda de bilhetes e a Praça que mais enchesse recebia o melhor toureiro. Nessa altura, mudava-se o nome que constava no cartaz, e à última hora anunciava-se o

1.500 espectadores e o seu rasto perdeu-se na História.

Nova Praça seria construída em 1906 por uma Comissão de Melhoramentos, de que faziam parte, entre outros, Henrique Pinto Alves Brandão e Manuel Francisco de Castro, figuras ilustres da época. Relatos de então referem que ali

de touros e dar lugar à realização de concertos, bailado e teatro - o que iria de encontro às reivindicações de grupos que desenvolvem estas actividades, sem espaço na cidade. De particulares houve, nos últimos dois anos, propostas diferentes e no sentido da exploração da Praça de Touros

Prevenção primária da diabetes

DOS HÁBITOS ALIMENTARES AOS ESTILOS DE VIDA

A diabetes, pela sua frequência e morbilidade associada, deve ser considerada uma prioridade em Saúde Pública, nomeadamente em termos de prevenção da doença e suas complicações.

Tratando-se de uma situação resultante da deficiente produção ou acção da insulina (que é uma hormona produzida no pâncreas), conduz a perturbações importantes no metabolismo do indivíduo, capazes de comprometer o seu estado de saúde e afectando praticamente todos os órgãos e funções. A larga difusão da diabetes, a possibilidade de surgirem complicações e invalidez com a progressão da doença, e a sua íntima relação com o meio ambiente, torna-a numa doença social importante, transportada para a comunidade, dependente dos Cuidados de Saúde Primária.

Embora as manifestações da doença da diabetes possam surgir em qualquer idade, a doença existe sempre num estado de

latência antes de ser revelada.

Existem em Portugal 20.000 diabéticos insulino-dependentes e 500.000 não insulino-dependentes.

DOENÇAS CRÓNICAS ASSOCIADAS À DIABETES

Diabetes, hipertensão arterial, arteriosclerose e obesidade, são situações clínicas que, com grande frequência, se associam.

Factores genéticos, geográficos e ambientais têm sido implicados nesta associação. Estudos epidemiológicos em famílias e grupos étnicos têm conduzido à convicção de que existe uma predisposição genética para estas doenças, ainda que não tenha sido confirmada, por enquanto, a existência de marcadores genéticos específicos para qualquer delas. Por seu lado, existe também a evidência, baseada sobretudo em estudos de migração de grupos étnicos, de que factores ambientais têm um papel fun-

damental no desenvolvimento da doença no indivíduo predisposto. O aumento progressivo da incidência da diabetes nas populações sujeitas a uma modernização dos seus estilos de vida é um facto incontestável, que parece relacionado com alterações nos hábitos de vida ancestrais acompanhando a transformação das sociedades primitivas rurais; em sociedades industriais em que o trabalho físico tende a ser substituído pelo sedentarismo, em simultâneo com a aquisição de hábitos alimentares novos e inadequados.

Pouco parece poder ser feito em relação à susceptibilidade genética de cada indivíduo, mas é, sem dúvida, um desafio para a sociedade ocidental contemporânea detectar os factores de risco e actuar sobre eles de modo preventivo.

PREVENÇÃO PRIMÁRIA NA DIABETES

A prevenção primária da diabetes engloba a divulgação e prática da educação sanitária, dirigida às populações em risco, das quais se destacam:

Pessoas com familiares diabéticos

Obesos e indivíduos com antecedentes de obesidade

Mulheres que tiveram filhos com mais de 4 quilos ao nascer

Mulheres com história obstétrica patológica

Indivíduos com hipoglicemias espontâneas

Indivíduos com história de arteriosclerose acentuada

Na prevenção primária há que considerar:

- * Hábitos alimentares
- * Estilos de vida

HÁBITOS ALIMENTARES

Na prevenção das doenças tardias, a maioria das medidas de prevenção a serem tomadas são as comuns às já reconhecidas

das e aprovadas para as doenças cardiovasculares e respectivos factores de risco, com ela relacionadas na população em geral.

Trata-se da consciencialização da população, dos malefícios derivados dos erros alimentares e de modos de vida que em si próprios, constituem factores patogénicos, levando-a à aquisição de novos hábitos mais saudáveis.

Falar da hipertensão arterial, é falar do SAL e do seu consumo exagerado. A hipertensão é uma situação que, quando associada à diabetes, produz efeitos devastadores nos pequenos vasos contribuindo para o agravamento, não só da nefropatia como da retinopatia e de toda a patologia cardiovascular associada.

É necessário, assim, promover a redução da ingestão de sal para níveis menos perigosos (5 gr/ dia) evitando as salmouras, com introdução de formas de conservação dos alimentos, mais "actualizadas", nomeadamente com a instalação de uma boa rede de frio, educando as donas de casa na forma de "cozinhar sem salgar" e fomentando a redução do conteúdo de sal em produtos alimentares de primeira linha, como o pão e a manteiga, por exemplo.

Implantar a redução da ingestão do AÇÚCAR, autêntico vício continuamente estimulado pela publicidade e propaganda dirigida em especial às crianças.

Aqui convém relembrar a influência do açúcar na obesidade.

O ALCOOLISMO, é um problema de grande dimensões sociais, atingindo os mais variados estratos sociais e tendo, inclusive, um importante componente cultural difícil de combater porque está profundamente enraizado na população rural, todas as campanhas públicas

contra o excesso de álcool não são de mais num país onde as principais causas de morte têm o álcool como um dos seus factores patogénicos.

É necessário uma educação da população, a iniciar desde muito cedo, quanto ao que deve ser considerada uma alimentação saudável e equilibrada, nomeadamente entre os seus principais componentes.

Todas estas medidas de educação alimentar e prevenção do alcoolismo, devem ser iniciadas na escola, fazendo parte de uma educação para a saúde.

Os meios de comunicação social têm também um papel importantíssimo na divulgação dos hábitos alimentares correctos, justificando-os e fomentando-os entre o público em geral.

As bases de uma alimentação equilibrada, comportarão a ingestão de alimentos diversificados com importância no consumo de carne, peixe, ovos, cereais, legumes, hortaliças e frutos, distribuídos por 6 refeições diárias, sem que o somatório calórico ultrapasse as necessidades diárias.

Um regime dietético seguido pelo diabético poderá apoiar-se no esquema tipo, que a seguir apontamos:

PEQUENO ALMOÇO 8 horas

1/2 chávena de leite com cevada sem açúcar

1 pão com manteiga = 1 colher de chá.

MEIO DA MANHÃ 10,30 horas

1 peça de fruta

1/2 pão ou 3 bolachas de água e sal

ALMOÇO 13 horas

Sopa: 100 gr. de uma mistura de legumes e hortaliças + 1 batata pequena 80 gr. + 1 colher de sopa de óleo ou azeite.

Prato: 100 gr. de peixe ou carne sem peles nem gorduras, ou 2 ovos cozidos ou escalfados + 3 colheres de sopa de arroz ou massa ou 4 colheres de sopa de feijão ou grão + 100 gr. de hortaliça ou salada + 1 colher de chá de azeite ou óleo + 1 peça de fruta.

A MEIO DA TARDE 16,30 horas

1/2 chávena de leite ou 1 iogurte natural

1 pão e uma fatia fina de queijo ou 30 gr. de fiambre magro

JANTAR 20 horas

Igual ao almoço

CEIA 23 horas

1/2 chávena de leite ou 1 iogurte

3 bolachas de água e sal ou meio pão.

ESTILOS DE VIDA
Não existem quaisquer dúvidas quanto aos múltiplos efeitos maléficos, entre outros, a nível cardiovascular do TABACO.

A prevenção do consumo do tabaco é também a prevenção das doenças tardias da diabetes.

Na educação do diabético incidir-se-á sobre os cuidados de higiene física e mental em que o exercício físico e uma alimentação correcta constituem parte importante no seu tratamento.

A vida sedentária é indesejável tanto para os indivíduos em geral como para os diabéticos. A prática desportiva no meio infantil e juvenil devem ser incrementadas.

A partir dos 40 anos o indivíduo começa a não ter capacidade de trabalho cardíaco e de irrigação coronária que lhe permitam esforços violentos, mas pode e deve praticar a marcha. Deve percorrer 4 vezes ao dia 1km a 1,5 km de cada vez.

Existe particular interesse na necessidade de manter todo o diabético com tensão arterial controlada uma vez que esta pode complicar a diabetes.

CONCLUSÃO
Podemos resumir assim os conselhos gerais que habitualmente damos aos diabéticos, numa perspectiva de prevenção das doenças tardias:

O melhor equilíbrio possível da diabetes, vigiando a glicemia. Exercício à vontade, excepto em períodos de descompensação metabólica importante.

Não fumar
Sal, quanto menos, melhor. Manter uma nutrição adequada, sem peso excessivo, mas variando a alimentação.

Alcool, só em dias de festa e em muito pouca quantidade
Reduzir o consumo de proteínas animais, trocando carne, peixe ou ovos e nunca os juntando na mesma refeição; não ultrapassar os 100 gr/ refeição.

Cuidar regularmente da sua higiene pessoal, com atenção especial aos pés e à higiene oral. Vigiar regularmente a tensão arterial de 3/3 meses.

Maria Manuela Portela Azevedo

Sara Beleza Afonso Moreira Gomes

PASSA-SE**ESTABELECIMENTO DE OBJECTOS DECORATIVOS**

No Centro Comercial Solverde I

Contactar: J. COUTO

Telefone: 724236 (Horas de expediente)

PASSA-SE**ESTABELECIMENTO DEVOLUTO**

130 m2, Renda 11 contos.

Contactar: J. COUTO

Telefone: 724236 (Horas de expediente)

VENDEM-SE**LOTES DE TERRENO EM CARVALHAL - ANTA**

Contactar: J. COUTO

Telefone: 724236 (Horas de expediente)

PASSA-SE**BOM RESTAURANTE**

Contactar: J. COUTO

Telefone: 724236 (Horas de expediente)

VENDE-SE

APARTAMENTO TIPO T3 NA PRACETA SOEIRO PEREIRA GOMES, JUNTO ÀS PISCINAS SOLVERDE.

///
INFORMAÇÕES PELO TELEFONE 72 34 92.

D.ª IRENE DA ANUNCIAÇÃO DOS SANTOS MARQUES AGRADECIMENTO

Seu marido, filha e netos, vêm por este ÚNICO MEIO, reconhecidamente agradecer às pessoas que tomaram parte no funeral do seu ente querido e na missa do 7.º dia, confortando-os em tão doloroso momento.

Espinho, 24 de Janeiro de 1991

Funerária N.º Sr.ª D.ª Ajuda-Sancebas & Luís Alves-Rio Largo-Espinho-Telef-725129

**MANUEL RODRIGUES DA CRUZ**

MISSA DO 1.º ANIVERSÁRIO

Sua sobrinha e marido, vêm por este meio participar que será celebrada missa por alma do saudoso extinto, domingo, dia 27, pelas 18 horas, na Igreja Paroquial de Silvalde.

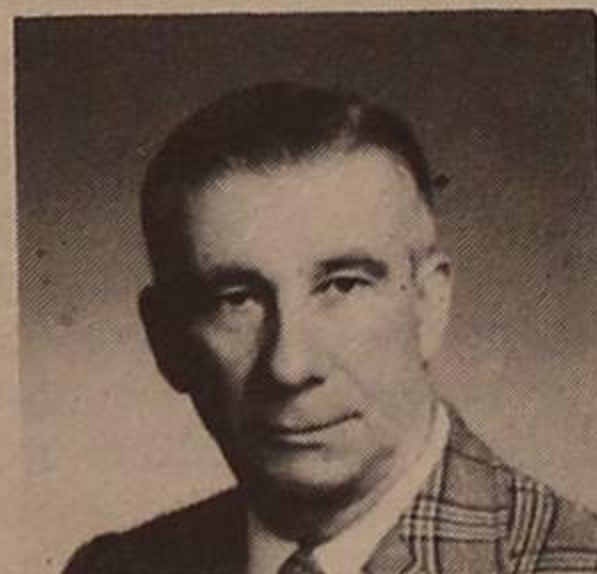
**TOYOTA COROLLA GTI - 16**

Ano 1988, particular, 1 só dono, cinzento metalizado, tecto de abrir, direcção assistida, montagem de fábrica, estras, com 21.111 Km reais. A dinheiro.

Telef: 721575 de 2.ª a 6.ª feira, entre as 9 - 12 horas e 14 - 18.30 horas.

TVE - TINTAS E VERNIZES DE ESPINHO, LDA
Rua 28, 709 - ESPINHO

COMÉRCIO E IMPORTAÇÃO AGENTE "SOTINCO"

Tintas para a Construção Civil, Vernizes P/ Mobilário e Tintas p/ Repintura Automóvel com máquina de afinação.
Rolos e Pincelaria, Lixas "INDASA" e "3M" Produtos para Repintura Automóvel

Agente "AKEMI"

Visite-nos

Experimente a qualidade dos nossos materiais

CAMPEONATO NACIONAL, II DIVISÃO DE HONRA

**TORREENSE, 1
ESPINHO, 1**

Jogo no campo Manuel Marques, em Torres Vedras. Árbitro: Carlos Calheiros (Viana do Castelo), auxiliado por Augusto Calheiros e Amândio Calheiros. Cartão amarelo: Tó Portela (25 m), Sousa (25 m), Marcos António (29 m), Nelo (59 m), Evaristo (67 m) e Rosário (77 m).

TORREENSE - Jorge; Sérgio, Couceiro, Margaca e Andrade; Evandro; Damas (Costa, 56 m), Bruno e Padinha; Rosário e Tó Portela.

ESPINHO - Pudar; Eliseu (Vermelhinho, 63 m), Sousa, Nené e Ernesto; Nelo, Flávio (Ado, 63 m), João Couto e Ivan; Marcos António e Fernando Cruz.

Ao intervalo: 0-0. Marcadores: Rosário (51 m) e Marcos António (75 m).

RESULTADOS

Ac. Viseu-Académica.....	2-0
Torreense-Espinho.....	1-1
Estoril-Maia.....	2-0
Lusitano VRSA-U. Leiria.....	1-2
Leixões-Freamunde.....	3-1
P. Ferreira-Barreirense.....	6-0
Feirense-O Elvas.....	1-4
B.C. Branco-Varzim.....	1-0
Louletano-Águeda.....	3-1
Portimonense-Aves.....	3-0

CLASSIFICAÇÃO

	J	V	E	D	F	C	P
P. Ferreira.....	2014	3	3	3	6	19	31
Estoril.....	2011	5	4	2	4	14	27
B.C. Branco.....	2010	7	3	2	4	16	27
Torreense.....	2010	6	4	3	3	21	26
Ac. Viseu.....	2010	8	4	2	3	18	24
Académica.....	2010	4	6	2	3	17	24
Feirense.....	2009	5	6	1	9	15	23
U. Leiria.....	2008	6	6	2	1	16	22
Portimonense.....	2009	3	8	3	5	21	21
Leixões.....	2008	5	7	2	1	20	21
Espinho.....	2007	6	7	2	4	19	20
Aves.....	2006	7	7	2	0	24	19
O Elvas.....	2007	5	8	2	0	22	19
Louletano.....	2008	8	3	1	0	29	19
Varzim.....	2005	5	10	1	9	21	15
Freamunde.....	2005	5	10	2	5	34	15
Águeda.....	2006	2	12	2	2	35	14
Lusitano VRSA.....	2003	7	10	8	2	23	13
Barreirense.....	2002	7	11	16	4	11	11
Maia.....	2001	4	3	14	21	37	11

PRÓXIMA JORNADA

- Aves-Ac. Viseu
- Académica-Torreense
- Espinho-Estoril
- Maia-Lusitano VRSA
- U. Leiria-Leixões
- Freamunde-P. Ferreira
- Barreirense-Feirense
- O Elvas-B.C. Branco
- Varzim-Louletano
- Águeda-Portimonense

MARCADORES

Fernando Cruz.....	6
Marcos António.....	5
Ivan.....	4
Ado.....	2
Sousa.....	2
Vermelhinho.....	2
Zinho.....	1
Nené.....	1
Flávio.....	1
Vitorino.....	1

**GOLO DE MARQUINHOS
VALEU UM PONTO**

O Sporting Clube de Espinho ao empatar a um golo com o Torreense completou assim 11 jogos consecutivos sem perder, dando também mais um pequenino salto na tabela classificativa, liderada pela turma do Paços de Ferreira.

Em Torres Vedras, os «tigres» de Manuel José iniciaram a partida com algumas cautelas e a defesa, que até agora revelava grande segurança e coordenação, neste encontro mostrava-se pouco tranquila. O poderoso meio-campo espinhense sentia algumas dificuldades e por isso os jogadores do Torreense tentavam várias incursões e até dominavam a corrente do encontro, embora, os jogadores fossem tecnicamente inferiores aos «tigres».

Rosário, um jogador pequenino, que corria bastante causava grandes preocupa-

ções à defensiva do Espinho, mas de uma maneira ou doutra a bola era aliviada, mas não era isso que o técnico espinhense queria. Manuel José pretendia que o futebol fosse de ataque, o que na segunda parte acabou por acontecer.

Quando o Espinho começava a assumir o comando do jogo acontece o pior, num ressalto de bola a meio-campo e os defesas espinhenses são surpreendidos pela velocidade de Rosário e marcava o primeiro golo não dando quaisquer possibilidades de defesa a Ivan Pudar.

Pouco tempo depois, ou imediatamente a seguir, o Espinho reagiu.

Entravam dois atacantes, Vermelhinho e Ado, que vinham dar uma grande dinâmica ao conjunto alvi-negro.

João Couto, uma jovem

aposta de Manuel José era um dos melhores elementos do seu conjunto. Com um poderoso remate de fora da área, o jovem oriundo das escolas espinhenses, quase empatava a partida, não fosse a atenção do guarda-redes Jorge.

Pouco depois, surgiu o tento do Espinho.

Marcos António marcou um livre quase à entrada da área, um pouco descaído sobre a esquerda, com um potente remate traiu Jorge e empatou a partida.

Foi o delírio dos espinhenses e só as falhas dos atacantes «tigres», naquelas situações onde parece que não se pode falhar, contribuíram para que a bola não entrasse na baliza dos donos da casa. Ivan e Vermelhinho, por duas vezes tiveram o golo nos seus pés.

**«Acusámos falta de ritmo»
- considera o técnico «tigre»**

Depois do encontro com o Torreense, o técnico do Sporting Clube de Espinho mostrava-se satisfeito com o resultado e fazia o seguinte comentário:

«É um ponto conquistado, perante um adversário que está acima de nós na tabela classificativa.

Não sei se terá sido da paragem, mas acusámos uma certa falta de ritmo e uma determinada apatia. Fico com dúvidas se não terá acontecido isto pela mudança brusca de temperatura. Passámos de uma semana com chuva intensa e frio, para um dia quase primaveril. Qualquer coisa houve, porque a equipa na primeira parte deu uma ima-

gem muito fraca daquilo que vale e fez um jogo que não esteve na linha daqueles que temos vindo a fazer nestes últimos três meses. Se tínhamos jogado o que vínhamos a jogar habitualmente teríamos todas as possibilidades de ganhar o jogo.

Na segunda parte as coisas foram diferentes. Jogámos melhor, principalmente depois da entrada do Vermelhinho e do Ado.

Depois de estarmos a perder, conseguimos chegar ao empate e inclusivamente tivemos duas oportunidades de poder chegar à vitória. Não o conseguimos e penso até que não merecíamos ganhar o jogo porque na primeira

parte fomos uma equipa apática, abúlica e com um nível competitivo muito baixo e que em nada esteve de acordo com aquilo que temos vindo a fazer. Há jogos em que por uma ou outra razão as coisas não correm como pensamos e este foi um deles.

Vamos continuar dentro da nossa linha que é tentarmos em todos os encontros seja fora ou em casa, vencermos.

Neste, tentámos (pelo menos a intensão era essa) jogar desde o primeiro minuto ao ataque e impor o nosso jogo de modo a não darmos a iniciativa ao adversário. Acabámos o encontro a jogar com quatro avançados, na mira de chegarmos ao empate e à vitória, se possível.

Este já é o décimo jogo que não perdemos (décimo primeiro com a Taça) e isto já acontece há praticamente três meses e meio.»

O Sporting de Espinho vai ter uma grande sobrecarga de jogos durante a semana que se aproxima.

No domingo os «tigres» defrontam no Estádio Comendador Manuel de Oliveira Violas a turma do Estoril, uma das que beneficiou com o caso dos dois pontos. Na quarta-feira os pupilos de Manuel José receberão o Setúbal de Quinto para a taça de Portugal e depois terão de viajar até ao Algarve para defrontarem o Lusitano de Vila Real de Santo António.

Manuel José diz que o Espinho vai «procurar ganhar todos os jogos, mesmo com o Vitória de Setúbal que é uma equipa da primeira divisão. Jogaremos em casa e temos o nosso valor e aspirações. Jogaremos para seguir em frente na Taça de Portugal.»

FILÓ FOI AOS «SUB-20»



O Espinhense, Filó, jogador da equipa sénior de futebol do Sporting Clube de Espinho, esteve na passada segunda e terça-feira, em Lisboa, num estágio da selecção nacional sub-20 integrado no plano de preparação com vista ao Torneio de Las Palmas, «Copa del Atlântico».

**NATURALIZAÇÃO DE ZINHO
ESTÁ CONCLUÍDA**

Celso Santiago Sousa, mais conhecido por Zinho, vê agora o seu problema relacionado com a sua naturalização, resolvido. Será menos uma dor de cabeça para o técnico espinhense que de sete estrangeiros passou a contar apenas com seis (Kongolo, Ado, Ivan, Pudar, Nené e Mayamba).

Há já algum tempo que se aguardava a resolução deste caso e Zinho já poderá ser considerado jogador português.

**Espinho-Setúbal
FEDERAÇÃO NÃO AUTORIZA
JOGO NÓ DIA 10**

A Federação Portuguesa de Futebol, acabou por não autorizar a realização do jogo entre o Sporting Clube de Espinho e o Vitória de Setúbal, no próximo dia 10 de Fevereiro, alegando que este encontro faz parte do Totobola.

Assim, o Espinho - Setúbal da taça de Portugal, terá de se realizar na quarta-feira, dia 30, às 15 horas, no Estádio Comendador Manuel de Oliveira Violas.

TOTOBOLA

Concurso dos órgãos de informação n.º 5/91, relativo a 3 de Fevereiro de 1991. Prognóstico «Defesa de Espinho», redacção desportiva:

Porto-Belenenses.....	1
Benfica-Salgueiros.....	1
Sporting-Boavista.....	1
Farense-Gil Vicente.....	1
Beira-Mar-Guimarães.....	1
Marítimo-Penafiel.....	1
Tirsense-E. Amadora.....	x
Chaves-U. Madeira.....	x
Braga-Nacional.....	1
Famalicão-Setúbal.....	x
Torreense-A. Viseu.....	x
Estoril-cadémica.....	x
P. Ferreira-U. Leiria.....	x

**LEIA
ASSINE
E DIVULGUE
«DEFESA
DE ESPINHO»**

O
DE
SPORTO

AGENDA DESPORTIVA

ANDEBOL

Iniciados femininos - Tripeira «B»-Sporting de Espinho, domingo, dia 27, às



9.30, no Colégio de Gaia.

Iniciados masculinos - Sporting de Espinho-Vilanova, sábado, dia 26, às 15 horas.

Juvenis femininos - Sporting de Espinho-Sandim, domingo, dia 27, às 10 horas, no pavilhão do Espinho.

Juvenis masculinos - Sporting de Espinho-Paroquial, sábado, dia 26, às 16 horas, em Espinho.

Esperanças masculinos - Sporting de Espinho-Águas Santas, domingo, dia 27, às 11 horas, no pavilhão Joaquim Moreira da Costa Junior.

Seniores masculinos - Sporting Clube de Espinho-Sporting de Braga, sábado, dia 26, às 18 horas, no pavilhão Joaquim Moreira da Costa Junior.

FUTEBOL

Reservas - Sporting de Espinho-Avanca, hoje, quinta-feira, às 15 horas, no campo de Cassufas; Ovarense-Sporting de Espinho, quarta-feira, dia 30, às 20 horas, no Parque de Jogos de S. Miguel.

Seniores - Sporting de Espinho-Estoril, domingo, dia 27, às 15 horas, no Estádio Comendador Manuel de Oliveira Violas; Sporting de Espinho-Vitória de Setúbal, quarta-feira, dia 30, às 15

horas, no Estádio Comendador Manuel de Oliveira Violas.

FUTEBOL AMADOR

Sábado, dia 26, às 15 horas - Águias de Anta-Corredoura, no campo do Rio Largo; Juventude da Estrada-Casa Regresso, no campo de Paramos; Cruzeiro de Silvalde-Cantinho da Ramboia, no campo de Silvalde; Magos de Anta-Novasemente, no campo da Idanha; Bairros da Ponte de anta-Canários, no campo de Guetim.

Domingo, dia 27 - Rio Largo-Ronda, às 10 horas no campo do Rio Largo; Associação de Esmojães-Desportivo da Ponte de Anta, às 10 horas em Paramos; Estrelas-Idanha, às 9 horas em Silvalde; Leões-Águias de Paramos, às 11 horas em Silvalde; Império-GDR de Paramos, às 10 horas na Idanha; Guetim-Sporting de Esmojães, às 10 horas em Guetim.

GOLFE

Final da Taça dos Portugueses, disputada em 36 buracos dos «greens» do Oporto Golf Club de Silvalde, no domingo, dia 27.

HÓQUEI EM PATINS

Escolas - Futebol Clube do Porto-Associação Académica de Espinho, sábado, dia 26, às 17 horas, nas



Antas.

Juvenis - Carvalhos-Gulpilhares/AAE, sábado, dia 26, às 15 horas, nos Carvalhos.

Juniors - Fânzeres-Gulpilhares/AAE, sábado, dia 26, às 16 horas, no pavilhão do Fânzeres.

Reservas - Valadares-Gulpilhares/AAE, quarta-feira, dia 30, às 22 horas, em Valadares.

VOLEIBOL

Iniciados femininos - Sporting de Espinho-Académica de S. Mamede, sábado, dia 26, às 20 horas, no pavilhão do Espinho; Nun'Álvares-Sporting de Espinho, domingo, dia 27, às 16.30 horas, em Gondomar.



Juvenis masculinos - União de Coimbra-Académica de Espinho, sábado, dia 26, às 17 horas, na Escola Secundária Quinta das Flores; Leixões-Académica de Espinho, domingo, dia 27, às 11 horas, no pavilhão Siza Vieira em Matosinhos.

Juniors femininos - Ala Nun'Álvares-Sporting de Espinho, sábado, dia 26, às 16 horas, em Gondomar; Sporting de Espinho-Castelo da Maia, domingo, dia 27, às 16 horas, no pavilhão do Sporting de Espinho.

Juniors masculinos - Sporting de Espinho-Escola de Esmoriz, sábado, dia 26, às 18 horas, no pavilhão do Sporting de Espinho; Leixões-Académica de Espinho, sábado, dia 26, às 15 horas, no pavilhão Siza Vieira em Matosinhos; CDUP-Sporting de Espinho, domingo, dia 27, às 11 horas, no pavilhão Universitário do Porto; Académica de Espinho-Colégio dos Carvalhos, domingo, dia 27, às 10.30 horas, no pavilhão da Académica de Espinho.

Seniores femininos - Leixões-Sporting de Espinho, sábado, dia 26, às 18 horas, no pavilhão Siza Vieira em Matosinhos.

Seniores masculinos - Académica de Espinho-Sporting, sábado, dia 26, às 21.30 horas, no pavilhão Arquitecto Jerónimo Reis; Sporting de Espinho-Benfica, sábado, dia 26, às 21.30 horas, no pavilhão Joaquim Moreira da Costa Júnior.

Ciclismo

«VOLTA AO EIXO ATLÂNTICO» EM FEVEREIRO

O IV Grande Prémio TENSAL - Volta ao eixo Atlântico, inclui Espinho no seu percurso da segunda etapa, a percorrer entre Águeda e Vilar Formoso, no dia 21 de Fevereiro.

Esta prova de ciclismo, totalmente patrocinada pela TENSAL, terá início no dia 20 e durante cinco dias percorrerá seis etapas entre Portugal e Espanha, com partida de Torres Vedras. Em Viana do Castelo será conhecido o vencedor da prova.

ACADÉMICA FAZ 53 ANOS

A Associação Académica de Espinho vai comemorar no próximo domingo, o seu 53.º aniversário.

Às 10 horas, na Capela de Santa Maria Maior, celebrar-se-á uma missa, seguida de uma romagem ao Cemitério de Espinho, onde serão recordados os sócios falecidos.

CONNOSCO A SUA CAMPANHA PUBLICITÁRIA RESULTA

SOMOS



APARTADO 35 4501 ESPINHO CODEX

FUTEBOL AMADOR

Concretizou-se no passado fim-de-semana a oitava jornada do campeonato de futebol amador do Distrito de Aveiro. O resultado mais volumoso foi obtido pelas Estrelas de Silvalde frente ao GDR de Paramos por 7-0. O Guetim também goleou os Bairros da Ponte de Anta por 6-0.

1.ª Divisão

Associação-Ronda	4-1
Desportivo-Cruzeiro	4-2
Cantinho-Corredoura	2-2
Ag. Paramos-Ág. de Anta	1-0
Leões-Outeiros	2-0

2.ª Divisão

C. Regresso-Império	0-2
GDR Paramos-Estrelas	0-7
Magos-Idanha	1-1
Sporting-Juventude	1-2
Guetim-BP Anta	6-0
Navasemente-Canários	1-0

LEÕES, 2 OUTEIROS, 0

Jogo no campo da Seara em Silvalde. Árbitro: Armando, de Paramos, auxiliado por Vieira e Gonçalves.

LEÕES: Campos; Celestino, Alexandre, Jaime e Álvaro; Humberto (cap.), Albino e Nelito; Ganso, Garrafa e Rocha. **SUPLENTE:** Tono, Zeca, Carlos, Rodrigues, Rui e Francisco. **OUTEIROS:** Juca; Canedo, Neca, Martins, Pelé; Jorge I (cap.), Silvério e Tono; Rui, Augusto e Ribeiro. **SUPLENTE:** Silva, Filipe, Catarino, Miro, Jorge II e Herculano. Ao intervalo: 1-0.

Assistiu-se no parque de jogos da Seara a um prélio agradável e bem disputado, que se caracterizou pela forma determinada dos donos da casa em querer resolver cedo a contenda. Foi com efeito, um quarto de hora magnífico, o qual veio a resultar no primeiro golo. Quanto ao resto, os leões com um meio-campo muito engenhoso, limitar-se-iam a gerir a vantagem, contudo sempre com atenção e a empregarem-se a fundo, dada a réplica animosa dos Outeiros, o que é sempre digno de referir. A arbitragem, o curso faz-lhe muita falta. - J. M.

Surf

«SECRET SPOT/91» NO PRÓXIMO MÊS NA BAÍA

Conforme noticiámos numa nossa anterior edição, a praia da Baía, vai ser palco do 1.º Campeonato de Surf «Secret Spot» 91, nos próximos dias 22, 23 e 24 de Fevereiro. A prova, limitada a 96 inscrições, contará com as participações dos atletas internacionais Spencer Hargraves (1.º Europeu EPSA/90), Grischka Roberts (9.º Europeu EPSA/90 - Inglaterra), Nazarela Poupinel (campeão da Europa/89 - França), Jorge Imbert (1.º no «Top» de Espanha), Team Rip Curl (França) e Team Quiksilver Europa. Será director da prova, Philippe Brun, árbitro da European Professional Surfing Association (EPSA).

O valor dos prémios será superior a 600 contos, recebendo o primeiro classificado, 200 mil escudos em dinheiro. O primeiro português, se não estiver incluído nos sete pri-

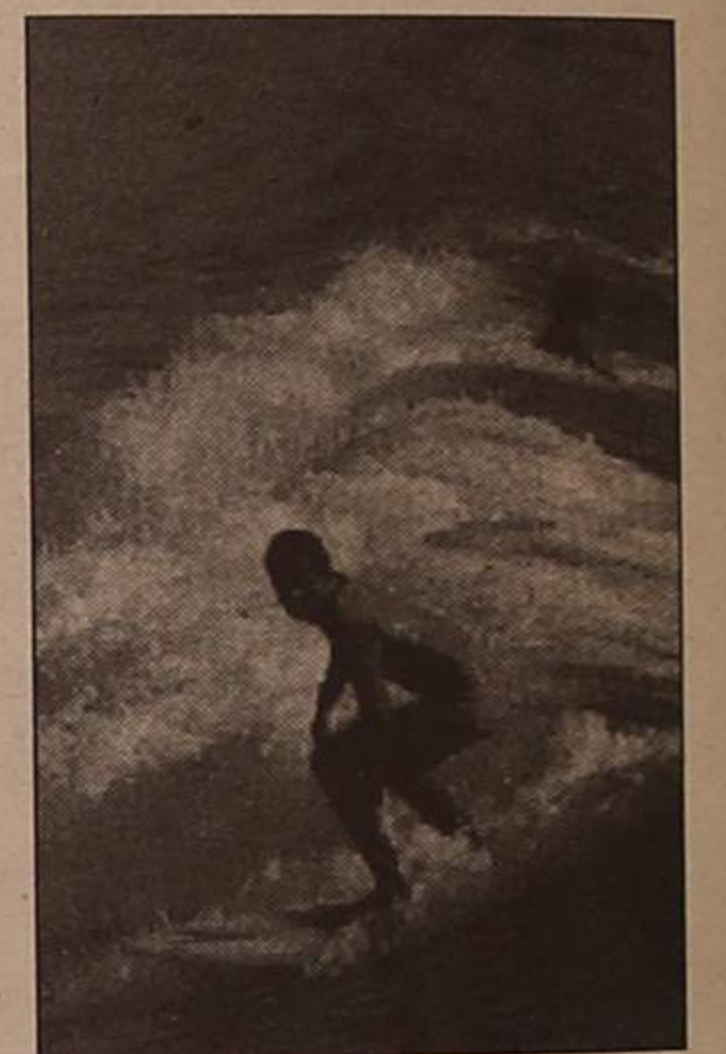

meiros lugares, receberá 50 mil escudos. Haverá um prémio monetário de 10 mil escudos para a melhor manobra e outro para o melhor júniur. De salientar que das inscrições nacionais, a organização fará um «top» 16.

VENDE-SE

CARRINHA TOYOTA

PESADA DE 5 TONELADAS COM BÁSCULA

CONTACTAR:

TELEFONE 722135 A partir das 19 horas

Eurocasion

NEM TODOS PRECISAM DE CARRO NOVO TODOS PRECISAM É DE UM BOM CARRO!

CITROËN BX 16 TRS	1984	ALFA ROMEO 33 1.5	1988
CITROËN BX GTI	1987	AUSTIN MONTEGO BREAK	1987
CITROËN AX GT	1989	FIAT UNO 60 SL	1985
CITROËN VISA 10 E	1985	SEAT MARBELLA	1988
CITROËN VISA 11 RE	1987		
CITROËN VISA SUPER X			
CITROËN BX 14 RE			
ALFA ROMEO 75 2.0	1986		
VOLVO 440 TURBO	1989		
MERCEDES 190 E	1983		

CARROS DE SERVIÇO ADMINISTRAÇÃO

CITROËN BX GTI 16 v&v.	1989
CITROËN BX GTI 1.6	1990

AUTO-INSUA, LDA.

CONCESSIONÁRIO CITROËN

AVENIDA DO GOLF TELEFONES: 722759 / 722995
TEX 27830 * 4500 ESPINHO

MATOLL

SISTEMAS E EQUIPAMENTOS PARA EMBALAGENS MATOS & OLIVEIRA, LDA.

Rua 15, n.º 545 - Ap. 092 - 4501 ESPINHO Codex
Telef. 720210 - Telex 20225 - Fax 723565

VÓLEI DE ESPINHO VAI DE «VENTO EM POPA»

Os dois clubes espinhenses envolvidos no campeonato nacional da primeira divisão de voleibol, Académica e Sporting de Espinho, tiveram na última jornada, a três da final da primeira fase, duas excelentes vitórias.

Os academistas venceram a Associação Académica de S. Mamede por 3-1, sem grandes dificuldades, apesar de terem sido surpreendidos no primeiro «set», e de o terem perdido por 10-15. Depois, a superioridade, juventude e técnica da turma do Mocho sobrepôs-se ao conjunto de S. Mamede Infesta, que já pouco tem a fazer nesta fase.

Por outro lado, no pavilhão Joaquim Moreira da Costa Júnior, jogou-se uma partida de extrema importância para as duas equipas (Sporting de Espinho e Castelo da Maia). Em jogo estava a possibilidade do apuramento da turma da Maia para a fase dos primeiros, enquanto os «tigres» poderiam garantir a presença entre os da frente, o que veio a acontecer.

Os pupilos do professor Luís Resende, desfalcados ainda de um dos seus grandes trufos, Filipe Vitó, impuseram o ritmo de jogo a que nos vêm habituando desde a semana anterior, no vitória frente ao Leixões.

Tudo funcionou, desde o bloco, recepção e ataque, com algumas deficiências no serviço, conseguido com grande eficácia por Miguel Maia.

O jovem Miguel foi a grande arma dos «tigres», soube utilizar muitíssimo bem o seu poderoso serviço e foi sem dúvida um dos grandes responsáveis pela vitória dos espinhenses.

Este foi um dos melhores jogos que o Sporting Clube de Espinho realizou nesta época.

A três jornadas do final, os «tigres» terão ainda de defrontar, o Benfica (no próximo sábado), Académica de Espinho (o «derby») e Nacional da Madeira.

Os academistas, para além do «derby», no dia 2 de Fevereiro, terão já no próximo sábado no seu pavilhão, o poderoso Sporting Clube de Portugal, sem dúvida um dos grandes candidatos ao título e na última jornada da primeira fase, vão aos Açores defrontar a turma dos Antigos Alunos.

Sp. Espinho 3 Castelo da Maia, 0

Jogo no pavilhão do Sporting de Espinho. Árbitros: Avelino Azevedo (1.º) e Arnaldo Rocha (2.º).

SPORTING DE ESPINHO - Carlos Natário, Edgar Machado, Fernando Castro, José Pedrosa, Dimitar Dimitrov, Miguel Maia, José Pereira, Pedro Albuquerque, Carlos Maia, Simeon Kolarov e Afonso Albuquerque.

CASTELO DA MAIA - Jaroslav Novak, Tiago Duarte, Jan Voyk, Alexandre Afonso, Assis Muniz, Alexandre Calil, Carlos Queirós, José Nunes, Aurélio Campos e Júlio Mouta.

RESULTADOS PARCIAIS - 15-4, 15-5 e 15-5.

Ac. de Espinho, 3 Ac. S. Mamede, 1

Jogo no pavilhão da Académica de Espinho. Árbitros: Marcelino Tavares (1.º) e Manuel Tavares (2.º).

ACADÉMICA DE ESPINHO - João Brenha, Miguel Soares, Alexandre Mendes, Paulo Brenha, Marcelo Thompson, Artur Silva, Nuno Lima, Rui Sérgio, José Carlos, José Monteiro, Armando Brandão e Hélder Marçal.

ACADÉMICA DE S. MAMEDE - Luís Aquini, Hélder Teixeira, Jorge Vilaça, Miguel Ferraz, José Eduardo, Rui Alves, Paulo Mello, André Beleza, Miguel Angelo, Pedro Leitão e Néilson Puga.

RESULTADOS PARCIAIS - 10-15, 15-10, 15-9 e 15-9.

MASCULINO RESULTADOS

18.ª JORNADA - Nacional, 0-Leixões, 3 (7-15, 13-15 e 9-15); Associação Antigos Alunos, 3-Gueifães, 2; Sporting, 3-Grundig, 0 (15-7, 15-7 e 15-13); Sporting de Espinho, 3-Castelo da Maia, 0 (15-4, 15-5 e 15-5); Académica de Espinho, 3-Académica de S. Mamede, 1 (10-15, 15-10, 15-9 e 15-9).

Hóquei em patins

GULPILHARES/AAE VAI EM QUARTO LUGAR

Após a terceira jornada, depois de ter vencido espectacularmente a turma do Riba D'Ave por 10-7, os hoquistas de Gulpilhares/AAE ocupam a quarta posição do campeonato nacional de hóquei em patins da segunda divisão Zona Norte com seis pontos, atrás do Barcelinhos, Cucujães e Infante de Sagres.

Andebol

«TIGREZINHAS» ESTÃO APURADAS

A equipa de juvenis femininas de andebol do Sporting Club de Espinho ao vencer o Módicus (15-6) e o Madalenense (9-8) confirmou o já esperado apuramento para a primeira divisão do Porto a quatro jornadas do fim.

CLASSIFICAÇÃO

	J	V	D	«Sets»	P
Sporting	17	16	1	48-14	48
Benfica	17	15	2	49-10	46
Leixões	18	11	7	41-29	40
Sporting de Espinho	17	10	6	37-27	39
Académica de Espinho	17	10	7	37-28	37
Grundig	17	9	8	36-31	35
Nacional da Madeira	18	8	10	28-35	34
Castelo da Maia	17	8	9	30-34	33
Académica S. Mamede	18	5	13	28-42	28
Assoc. Antigos Alunos	17	2	15	9-45	21
Gueifães	17	0	17	3-51	17

SELECÇÃO NACIONAL TEM 11 «ESPINHENSES»

As duas equipas de Espinho, Sporting e Académica, continuam a liderar o número de jogadores convocados para a selecção nacional. Do Sporting Clube de Espinho foram chamados aos trabalhos, que têm em vista as próximas provas internacionais da representação da Federação Portuguesa de Voleibol, Miguel Maia, Filipe Vitó, José Pedrosa, Pedro Albuquerque, Miguel Baptista e José Pereira. Da turma do Mocho, o professor Fernando Luís convocou Miguel Soares, João Brenha, Paulo Brenha, Rui Sérgio e Nuno Lima.

Repare-se que das equipas que normalmente em todos os jogos utilizam grande número de estrangeiros, só o Leixões e o Sporting estão representados. A turma de Matosinhos é representada por Nuno Calheiros, Carlos Dias e Armando Gonçalves. Dos Leões, apenas foi convocado Carlos Filipe Pereira.

A Associação Académica de S. Mamede tem na selecção portuguesa Hélder Teixeira e Néilson Puga.

Estes jogadores trabalham agora para o Torneio RTP, a realizar nos dias 15, 16 e 17 de Fevereiro.

PRÓXIMA JORNADA - Académica de S. Mamede - Associação Antigos Alunos, Académica de Espinho - Sporting, Sporting de Espinho - Benfica, Castelo da Maia - Grundig e Gueifães - Leixões.

FEMININO

Depois de ter perdido com o Fluvial por 3-2 e com o Estrelas da Avenida (3-0), a equipa do Sporting Clube de Espinho vê arredadas as possibilidades de participar na fase dos primeiros do campeonato nacional da primeira divisão (sénior).

As atletas espinhenses estão colocadas na penúltima posição com 15 pontos, atrás do Sports Madeira. É de salientar o grande esforço que estas jogadoras fizeram durante esta fase (todas «nascidas» no Espinho à excepção de Fernanda Reis) contra equipas fortemente reforçadas com atletas estrangeiras.

RESULTADOS

14.ª JORNADA - Estrelas da Avenida, 3-Sporting de Espinho, 0 (15-1, 15-7 e 15-4); Benfica, 3-CDUP, 0 (15-4, 15-0 e 15-0); Boavista, 3-Fluvial, 0 (15-0, 15-8 e 15-3); Sports Madeira, 3-Fermentões, 2 (15-5, 12-15, 15-11, 12-15 e 16-14).

CLASSIFICAÇÃO

	J	V	D	«Sets»	P
Estrelas da Avenida*	13	12	1	36-8	37
Boavista	14	11	3	33-12	36
Benfica	13	10	3	30-32	33
Fermentões	14	9	5	31-22	32
Leixões	13	9	4	30-15	29
Fluvial	14	5	9	18-30	24
Sports Madeira	13	4	9	14-31	21
Sporting de Espinho	13	1	12	9-36	15
CDUP (a)	13	0	13	0-39	12

(a) Tem uma falta de comparência

PRÓXIMA JORNADA - Benfica-Fluvial, Estrelas da Avenida-Fermentões, Sports Madeira-CDUP e Leixões-Sporting de Espinho.

CONNOSCO
A SUA
CAMPANHA
PUBLICITÁRIA
RESULTA

SOMOS
EMPES
EMPRESA DE
PUBLICIDADE
DE ESPINHO E

APARTADO 35
4501 ESPINHO CODEX

FUTEBOL JUVENIL

Das equipas de futebol juvenil do Sporting Clube de Espinho, apenas os juvenis «B», iniciados e infantis obtiveram vitórias, respectivamente sobre o Argoncilhe (1-0), Fiães (5-0) e Arrifanense (2-0).

Os juniores, que já estão apurados para a próxima fase do respectivo campeonato empataram com o Arrifanense (0-0) e os juvenis «A» que estão envolvidos no campeonato nacional perderam com os Sombras Negras por 3-0.

No sábado, dia 26, a equipa júnior defronta a Oliveirense no campo de Cassufas às 15 horas e os infantis defrontarão, em terreno do adversário, a Crecor, às 15 horas. No domingo, dia 27, os juvenis «A» jogam com o Académico de Viseu em Cassufas às 11 horas; Os juvenis «B» jogarão com a Crecor às 9 horas; os iniciados vão a Argoncilhe defrontar a turma local às 10.30.

Falta apenas definir o primeiro lugar com o Almeida Garrett na última jornada.

Jogaram pelo Espinho as seguintes atletas: Ni, Lúcia, Carla, Paula, Sandra, Angélica, Marina, Regina e Ilda.

GRAFFIT'S

UMA NOVA GERAÇÃO DE "CARTERIE"
UM NOVO ESTILO DE PRENDAS
UM NOVO OLHAR SOBRE O OBJECTO
DE DECORAÇÃO

GRAFFIT'S
Visite - nos

FRANCHISE
PARA TODO O PAIS.

RUA 8 N.º 805 - Loja 2
C. C. DAS PALMEIRAS
ESPINHO



O conflito Académica - Federação ROLANDO DE SOUSA DÁ RAZÃO À ACADÉMICA

O hóquei em patins é uma modalidade muito querida de todos os espinhenses. Depois do conflito entre a Académica de Espinho e a Federação Portuguesa de Patinagem, tendo por base a mudança de Associação (Porto/ Aveiro), "Defesa de Espinho" registou algumas opiniões acerca deste caso que, se não fossem um conjunto de esforços e de boa vontade, teria acabado com a modalidade num dos maiores "viveiros" do País.

Desta vez, quisemos auscultar a opinião do vereador da Câmara Municipal de Espinho, responsável pelo Pelouro do Desporto, Rolando de Sousa.

Segundo este autarca, "é importante que a Académica de Espinho mantenha as suas tradições no hóquei em patins, modalidade que tem prestígio bastante o clube. O clube e o concelho têm todo o interesse que a secção

de hóquei em patins funcione o melhor possível e que traga para a cidade êxitos que outrora foram apanágio desta colectividade."

Quanto à questão da Associação de Espinho vir para o Porto ou não, Rolando de Sousa diz que "é um processo que tem de ser encetado pelo clube, e de acordo com os estatutos e até com a própria Federação, terá de ser resolvido este problema. A Académica de Espinho é sócia fundadora da Associação de Patinagem do Porto e tem toda legitimidade para continuar a jogar inserida neste órgão associativo. Espero que este conflito se resolva a favor da Associação Académica de Espinho no mais curto espaço de tempo."

Quais são as soluções a adoptar para que casos como este não surjam nas outras modalidades?

"Todas estas soluções têm de ser encontradas no âmbito do diálogo e da discussão do problema no seio das respectivas federações. O voleibol é outra das modalidades que está muito implantada no concelho de Espinho e aí, não deverá acontecer, só se os clubes desejarem."

Como vereador responsável pelo Pelouro do Desporto, não pretende que a Câmara tome alguma atitude em relação a este caso?

"A Câmara de Espinho tem de defender os interesses das suas colectividades. Em devido tempo, a Câmara e a Assembleia Municipal pronunciaram-se acerca deste problema! É evidente que se trata de um problema de âmbito desportivo e não político e a edilidade tem acompanhado sempre a posição dos seus clubes. Na altura própria, acompanhou a posição da Académica de Espinho quando esta solicitou a sua colaboração. Ambas as entidades (Câmara e Assembleia) pronunciaram-se no sentido de que fosse feita justiça ao seu clube."

Essa posição ainda se mantém?

"Não sei a posição desta Câmara, porque nunca foi confrontada com a situação, mas a minha posição é de estar sempre ao lado dos clubes do concelho."

INICIATIVAS INOVADORAS DO PSD CONCELHIO

Em conferência de imprensa realizada no início da presente semana, a Comissão Política do PSD a nível concelhio, presidida pelo Dr. Amadeu Moraes, deu conta aos órgãos de Comunicação Social daquilo que tem sido a sua actividade até à presente data, nestes primeiros seis meses de actuação, e tornou públicas as iniciativas que vai lançar nestes primeiros meses do ano de 1991.

Dentro destas iniciativas sobressai um ciclo de colóquios subordinados ao tema genérico "Espinho - Anos 90". Estão previstos cinco colóquios, achando-se o primeiro já marcado para o dia 22 de Fevereiro próximo, e que abordará a questão "Espinho - Perspectivas Gerais de Desenvolvimento para os anos 90".

Os restantes colóquios terão como objecto os temas seguintes:

"Espinho - Que turismo nos anos 90!"

"Espinho - Saúde, Assistência e Segurança Social nos anos 90!"

"Espinho - Educação, Cultura e Desporto nos anos 90!"

"Espinho - Freguesias, Urbanismo e Trânsito nos anos 90!"

Serão realizados ao ritmo de um mês, em datas a anunciar, e terão lugar no Hotel Praia Golf.

De acordo com o Dr. Amadeu Moraes, procurará assegurar-se a participação, em cada um dos colóquios, de espinhenses com conhecimento comprovado nas matérias em debate, podendo ainda

ser convidados técnicos de reconhecida competência.

Com estes colóquios, deseja a Comissão Política Concelhia do PSD provocar o debate de questão que a todos dizem respeito, abrindo o partido à comunidade e procurando gerar ideia que

consumam, às vezes, duas ou três sessões sem sequer se entrar na ordem do dia.

A situação é tanto mais inaceitável, quanto é certo que cada sessão da Assembleia Municipal custa aos cofres da autarquia cerca de 160 contos, com o pagamento dos

Dr. Amadeu Moraes diz ser inadmissível que as assembleias municipais se prolonguem por 5 e 6 sessões.

serviram de base à elaboração de um programa cuidado e executável para a cidade. Trata-se, acentuou o Dr. Amadeu Moraes, de uma promessa lançada no último acto eleitoral no seio do PSD de Espinho, e a que a Comissão Política agora gostosamente vem dar cumprimento.

Uma outra iniciativa tem a ver com a revisão do regimento da Assembleia Municipal.

O Dr. Amadeu Moraes referiu ser inadmissível que as assembleias municipais se prolonguem por 5 e 6 sessões, e que, escandalosamente, se

prémios de presença aos deputados municipais.

Para obviar a este estado de coisas, que no entendimento da actual Comissão Política do PSD em nada para dignifica a democracia e o poder local, a Comissão Política transmitiu já aos representantes do Partido na Assembleia Municipal um projecto de alterações ao actual Regimento, e pretende alargar o debate aos restantes militantes do Partido, antes de o tornar público e de ele procurar sensibilizar os restantes partidos representados na Assembleia.

JOVEM DE 21 ANOS DESAPARECE NA PRAIA

Um jovem de 21 anos ter-se-á suicidado junto à praia da Baía, na manhã de terça-feira. Documentos seus, como o bilhete de identidade e cartão de contribuinte foram encontrados naquele local cerca das 8.30h de anteontem, assim como roupas e os sapatos. Chamava-se Quintino Almeida Santos e era natural de Espinho. Um pescador tê-lo-á

visto pouco antes do seu desaparecimento, o qual alertou depois as autoridades.

Cerca das 9 horas chegavam ali os Bombeiros Voluntários Espinhenses que, por sua vez, comunicaram prontamente o facto à secção de nadadores salvadores.

À hora do fecho desta edição continuava-se a ignorar o paradeiro do jovem.

Polícia ASSALTO POR ESTIÇÃO

Uma idosa de 74 anos de idade foi vítima, no passado dia 20, de um assalto por esticção, levado a efeito por dois indivíduos que se fizeram transportar numa motorizada. Estes puseram-se em fuga levando a carteira, com o valor de quatro mil escudos.

A idosa sofreu ferimentos ligeiros. Dois dias antes, a PSP de Espinho deteve um indivíduo, junto à Praia Seca, por conduzir um automóvel sem que, para o efeito, possuísse carta de condução.

De 15 a 21 últimos, há ainda a registar três queixas por agressão e outra por furto de uma motorizada.



VÍRGÍNIA GONÇALVES CARVALHO AGRADECIMENTO E MISSA DO 7.º DIA

Seus filhos, genros, nora, netos e restante família, vêm por este meio agradecer às pessoas que participaram no funeral da saudosa extinta. Comunicam que a missa do 7.º dia será celebrada, domingo, dia 27, pelas 19 horas, na Igreja Matriz de Espinho. Desde já agradece também às pessoas que possam assistir.

Direcção Operacional de Distribuição Norte

CENTRO DE DISTRIBUIÇÃO V. N. DE GAIA

AVISO AOS CONSUMIDORES

Avise-se os consumidores de energia eléctrica em baixa tensão que devido a trabalhos a efectuar, se procederá à interrupção do fornecimento de energia nos postos de transformação e períodos abaixo mencionados, no próximo dia 26, sábado.

CONCELHO DE ESPINHO

FREGUESIA DE ANTA

Das 07 às 13 horas
P.T. 13 - Monte Lírio

DIA 27 - DOMINGO

Das 07.30 às 12.00 horas

FREGUESIA DE PARAMOS

P.T. 39 - Paramos - Quintã

Das 07.30 às 15.00 horas

FREGUESIA DE ANTA

P.T. 9 - Lagarta - Idanha
P.T. 46 - Cassufas

FREGUESIA DE GUETIM

P.T. 38 - Bouças
P.T. 56 - Gruta da Lomba
P.T. 7 - Guetim

Por motivo de segurança, as instalações deverão ser sempre consideradas permanentemente em tensão.

Vila Nova de Gaia, 22 de Janeiro de 1991

O CHEFE DE CENTRO
Luís E. S. Ribeiro da Silva

CADELA PEQUENA ENÇONTROU-SE

Junto à Escola Industrial
Rua 35
Cor castanha escura.
Tem coleira vermelha.

TELEFONE 725303

30.º ANIVERSÁRIO DA ACADEMIA DE MÚSICA DE ESPINHO

Concerto comemorativo dos 250 anos da morte de Vivaldi

Orquestra de Câmara da Escola Profissional de Música de Espinho

No programa: «As 4 Estações»
Maestro e Violino Solista EVELIO TIELES (Cuba)

Sexta-feira, 25 de Janeiro/91, pelas 21h30
no Salão Paroquial de Espinho

SEMANÁRIO REGISTADO
NA DIRECÇÃO-GERAL DE COMUNICAÇÃO SOCIAL SOB O Nº 41/37
FUNDADO EM 27 DE MARÇO DE 1932 POR BENJAMIM DA COSTA DIAS

DEFESA DE ESPINHO

PROPRIEDADE DA EMPES - EMPRESA DE PUBLICIDADE DE ESPINHO, LDA., MATRICULADA NA CONSERVATÓRIA DO REGISTO COMERCIAL DE ESPINHO SOB O Nº 59, FOLHAS 30 DO LIVRO C-1, COM O CAPITAL SOCIAL REALIZADO DE UM MILHÃO E QUARENTA MIL ESCUDOS □ REDACÇÃO E ADMINISTRAÇÃO NA RUA 26, Nº 601, 2º ESQUERDO, APARTADO 39, 4501 ESPINHO CODEX - TELEFONE 721525 □ MAQUETAGEM NA EMPES □ PAGINAÇÃO ELECTRÓNICA - NOVOSMEIOS - COMUNICAÇÃO E MARKETING, LDA □ IMPRESSÃO - NAVEPRINTER, INDÚSTRIA GRÁFICA DO NORTE, LDA □ TIRAGEM MÉDIA DE 3.500 EXEMPLARES □ DEPÓSITO Nº 1604/83 □ MEMBRO DO IPIR - INSTITUTO PORTUGUÊS DE IMPRENSA REGIONAL

APARTADO 39
4501 ESPINHO CODEX
PORTE PAGO

