

# DEFESA DE ESPINHO

APARTADO 39  
4501 ESPINHO CODEX  
PORTE PAGO  
ANO 59 NÚMERO 3070  
31 DE JANEIRO DE 1991  
PREÇO: 55\$00

DIRECTOR: ÁLVARO GRAÇA

SEMANÁRIO

FUNDADOR: BENJAMIM COSTA DIAS

Presença de Secretário de Estado na entrega de donativos

## SOLVERDE INCONFORMADA COM A «SORTE» DO JOGO



PISCINA  
MUNICIPAL

### SERÁ DADA (HOJE) RESPOSTA À EMPRESA FRANCESA?

«Tigres» do futebol em duas frentes

«HONRA»: ESTORIL FOI UM «OSSO»

«TAÇA»: EM SETÚBAL A DECISÃO

Vólei

«DERBY ESPINHENSE NO SÁBADO

Assinatura «DE»

Assinatura anual de «Defesa de Espinho» para o ano de 1991:

Paga por nossos escritórios até ao fim de Fevereiro, 1.650\$00.

Cobrada pelos nossos serviços a partir de Março, 1.750\$00.

O preço de assinatura é igual para todo o mundo.

Preço avulso: 55\$00.

Andebol

NOVO «SALTO»  
DOS «TIGRES»

DESPORTO

### ROTURA EM CONDUTA «SECOU» A CIDADE

A cidade voltou a ficar sem água na manhã de terça-feira. Dias antes, surgiu um problema grave na conduta de Seixo Alvo, o que levou o engenheiro responsável a mandar proceder ao «corte»

A verdade é que a parte alta de Espinho esteve sem água durante dois dias.

Terça-feira, como dissemos, a cidade voltou a «secar». Agora, porém, as razões foram diferentes. É que na Rua 19, esquina com a 32, deu-se uma ruptura na conduta que ali passa, a qual levou algumas horas a reparar.

Com esta notícia damos assim resposta a todos (e muitos foram) que nos telefonaram a indagar das razões porque a cidade esteve sem água no intervalo de poucos dias.

PSP

### ESTÁ EM ESPINHO A CHEFE MAIS JOVEM



## PEQUENOS ANÚNCIOS

## ALUGUÉIS

ALUGA-SE T3 - Na Rua 26. Novo com garagem. Telef. 720988.

PRECISA-SE QUARTO URGENTE - Espinho, funcionamento público. Telef. segunda a sexta - 10 horas às 13.30 e 16 às 18.30. Telef. 7621909 (Sr. Barbosa).

## BOA MESA

A VARINA - Almoços, jantares, petiscos. Aberto todos os dias. Rua 2, n.º 129 - Telef. 724630, Espinho.

## EMPREGOS

PRECISA-SE EMPREGADO DE ARMAZÉM - C/ serviço militar já cumprido até 30 anos. Rua 33, n.º 464 R/C Espinho. Telef. 721363.

OFERECE-SE MOTORISTA DE LIGEIOS E PESADOS - Livre de serviço militar. Para qualquer tipo de trabalho. Contactar telef. 725193.

OFERECE-SE MOTORISTA - Com carta profissional. Livre de serviço militar. Com muita prática em todo o país. Resposta a este jornal ao n.º 7184.

PRECISA-SE COLABORADORA DE PREFERÊNCIA - Jovem c/ alguma experiência em contabilidade, para escritório de fábrica. Contactar horas de expediente o telefone: 720501.

## MÉDICOS

CLÍNICA DENTÁRIA DR. CARLOS PEREIRA - Av.º 8, n.º 784 - 1.º - Espinho. Telef. 723472. Rua Elias Garcia, 55-1.º - Ovar - Telef. 52401.

## SERVIÇOS

VÍTOR LANCHA - Estúdio de Vídeo Vítor Lancha. Repor-

## POR APENAS 500\$00

tagem em vídeo e fotografia. Conversão de NTSC (EUA) e Secam (f) para sistema português (PAL). Conversão de 8 mm, super 8 e 18 mm para vídeo (BETA e VHS). O profissionalismo fala por si. Rua de Esmojães, Anta, Espinho. Telef. 725344.

FERNANDO RODRIGUES LIMA - Distribuidor dos papéis Colowall e outras marcas, pavimentos de cortiça. Rua 26, n.º 329 - Telef. 721739 - Espinho.

## VENDAS

VIVENDA - Com 300 m2 de área, mais arrumos de 70 m2 e quintal. Telef. 720325.

VENDE-SE CASA PRONTA A HABITAR - C/4 quartos, quintal e pomar. A 5 minutos do apeadeiro de Paramos, c/ 1600 m2. Telef. 726290.

VENDE-SE MAGNÍFICO T3 - Espinho. Frente ao mar. C/3 frentes, 2 WC., despensa e garagem. Resposta a este jornal ao n.º 7188.

VENDE-SE T3 C/GARAGEM - 1.º Esq.º c/ 2 frentes, na Rua 34. Contactar telef. 721850 / 726607.

MOBÍLIA SALA DE JANTAR - Em mogno, envernizada. Fabrico: Alberto de Sousa Reis. Bom estado. Rua 64, n.º 315 - Espinho.

FIAT UNO 60 SL - 1987 - -Cinz.-met, como novo. C/ ou sem alarme. Bom preço. Telef. 721041 ou 721115.

## COMPRAS

COMPRA-SE EM ESPINHO - Parte de casa ou apartamento usado do tipo T2 ou T2+1, sem garagem, devoluto. Informa para o telefone: 723063.

## MENSAGENS

A S. JUDAS TADEU - -Agradece Graça concedida. G.V.

## CALENDÁRIO FISCAL PARA FEVEREIRO

## I - IMPOSTO SOBRE O RENDIMENTO DAS PESSOAS SINGULARES (IRS)

RELAÇÕES E DECLARAÇÕES  
Dia 10 - Entrega pelos notários, conservadores, secretários judiciais e secretários técnicos de justiça da relação dos actos praticados no mês anterior (relação mod. 11).

Dia 15 - Entrega à D.G.C.I. pelos devedores de rendimento, obrigados à retenção de imposto, de uma declaração relativa àqueles rendimentos, de modelo oficial, com os elementos nela exigidos.

Dia 28 - Entrega da declaração de rendimentos modelo n.º 1 para os sujeitos passivos que hajam recebido ou tenham sido colocados à sua disposição apenas rendimentos das categorias A e H (trabalho dependente e pensões).

Dia 28 - Comunicação à D.G.C.I. pelos correctores, sociedade de corretagem, sociedades financeiras de corretagem e instituições financeiras, das alienações de acções e outros valores mobiliários cujas mais-valias estejam sujeitas a imposto, efectuadas com a sua intervenção.

RETENÇÕES  
Dia 20 - Entrega das quantias retidas no mês anterior, sobre rendimentos sujeitos às taxas liberatórias.

Dia 20 - Entrega das quantias retidas no mês anterior, sobre os rendimentos de capitais ou prediais pagos por entidades que disponham ou devam dispor de contabilidade organizada.

## II - IMPOSTO SOBRE O RENDIMENTO DAS PESSOAS COLECTIVAS (IRC)

RELAÇÕES E DECLARAÇÕES  
Dia 15 - Entrega à D.G.C.I. pelas entidades que sejam obrigadas a efectuar retenções de imposto, de uma declaração relativa àqueles rendimentos, de modelo oficial, com os elementos nela contidos.

Dia 28 - Remessa à Direcção de Finanças da respectiva área, pelos serviços, estabelecimentos e organismos do Estado, das regiões autónomas e das autarquias locais, pelas associações e federações de municípios, bem como outras pessoas colectivas de direito público, pessoas colectivas de utilidade pública, instituições particulares de solidariedade social e empresas públicas, de uma relação de adjudicação de obras ou fornecimento e aquisição de qualquer bem ou serviços a pessoas ou entidades sujeitas a IRC, relativa ao ano anterior. (Relação modelo n.º 12).

Dia 28 - Remessa pelas empresas à Direcção de Finanças da respectiva área da relação das pessoas ou entidades sujeitas a IRC que lhes agenciaram transacções ou serviços no ano anterior. (Relação modelo n.º 12).

RETENÇÕES  
Dia 20 - Entrega das importâncias retidas no mês anterior sobre os rendimentos sujeitos a IRC.

## III - IMPOSTO SOBRE O VALOR ACRESCENTADO (IVA)

A - REGIME NORMAL  
Periodicidade mensal  
Dia 28 - Remessa da declaração periódica relativa ao mês de Dezembro, acompanhada do respectivo meio de pagamento, para o Serviço de Administração do IVA.

Periodicidade trimestral  
Dia 15 - Remessa da declaração periódica relativa ao 4.º trimestre, acompanhada do respectivo meio de pagamento, para o Serviço de Administração do IVA.

B - REGIME DOS PEQUENOS RETALHISTAS  
Dia 28 - Pagamento do imposto apurado relativo ao 4.º trimestre, através de guia mod. 1073. Caso não haja imposto a pagar deverá entregar a declaração mod. 1074.

## IV - IMPOSTO DO SELO

PAGAMENTOS  
Dia 10 - Entrega do imposto descontado, nas folhas de vencimentos ou outros proventos, aprovadas para pagamento no mês anterior, pelas autarquias locais e pessoas colectivas de utilidade pública administrativa.

Dia 10 - Entrega do imposto cobrado no mês anterior, sobre os bilhetes ou cartões de acesso a salas de jogos de fortuna ou azar.

Dia 28 - Entrega do imposto devido pelas apólices e prémios de seguros, cobrados no mês anterior.

Dia 28 - Entrega do imposto devido pelas operações bancárias realizadas no mês anterior.

Dia 28 - Entrega do imposto devido pelas aberturas de crédito realizadas no mês anterior.

Dia 28 - Pagamento do imposto incidente sobre as letras emitidas no mês anterior pelas empresas públicas, e pelas sociedades regularmente constituídas com capital social superior a 1.000.000\$00, quando o número de letras emitidas durante o ano não seja inferior a 1.000.

ÍDOLO DO PASSADO  
MORREU NA AMÉRICA DO NORTE

Decerto que as gerações modernas nunca ouviram falar no seu nome, até porque desde há muitos anos que emigrou para a América do Norte.

No entanto, ele foi ídolo espinhense nos anos vinte, quando o Sporting de Espinho disputou jogos importantes para o campeonato de Portugal, defrontando os «grandes».

Referimo-nos a Marcelino Oliveira e Silva, que acaba de falecer naquele país, com a bonita idade de 89 anos.

Paz à sua alma.

## MOVIMENTO DEMOGRAFICO

**Nascimentos** - De 17 a 28 de Janeiro de 1991 ficaram registados na Conservatória dos Registos Civil e Penal de Espinho os nascimentos de Cátia Ramalho Oliveira, Silvalde; Bruno Manuel Costa Gonçalves, Silvalde; Aida Maria Ribeiro da Silva Pinto Coelho, Espinho; Ivo Manuel da Fonseca Pereira Neto, Espinho; Adão Filipe Gomes Cardoso, Silvalde; Diana Sofia Baptista Santos, Silvalde; Miguel Bessa da Silva, Espinho; Joana Isabel da Silva Morgado, Espinho, e Andreia Gomes da Silva Cardoso, Espinho.

**Casamentos** - No dia cinco do corrente mês, Carlos Alberto Pereira Ribeiro, de 20 anos, natural e residente em Nogueira da Regedoura, contraiu matrimónio com Maria José da Cruz Vieira, 17 anos, natural de Lourenço Marques, Moçambique, residente na Rua 18, em Espinho. Um dia depois, casaram José Manuel Pinto da Cruz, 27

anos, natural de Espinho, residente na Rua 33 e Maria Teresa Ferreira Soares, 22 anos, natural de Espinho e residente na Rua 7. No dia 12 foi a vez de Manuel Jorge Monteiro, natural e residente em Lourosa, Feira, de 24 anos, e de Arminda Eugénia Araújo de Sá, 25 anos, natural de Ilhavo e residente no Bairro da Câmara, em Silvalde. Seguiram-se-lhes, no dia 18, Paulo César da Rocha Mota, 19 anos, natural de Espinho, residente na Rua 33, e Maria Eduarda Calisto Gonçalves, 19 anos, natural de Vinhais e residente no Lugar da Praia, em Paramos. Ao vigésimo dia, casaram Joaquim Fernando Pinto de Oliveira, de 20 anos, natural e residente em Grijó, Vila Nova de Gaia, e AnaBela Guedes da Rocha, 18 anos, natural de Salisbúria, Rodésia, e residente em Anta, Espinho. No mesmo dia, casaram Carlos Manuel dos Santos Reis, de 27 anos, natural e residente em Torres Novas, S. Pedro, e Margarida Mendes da Costa, de 29 anos, natural de Vieira do Minho e residente na Rua 23, em Espinho.

No dia 23, Valdemar Gomes Ferreira, de 23 anos, natural e residente em Santa Maria de Lamas, e Maria Manuela Coulo de Oliveira, natural e residente em Silvalde. No dia 25, seria a vez de Eduardo dos Santos Sousa, de 50 anos, natural de Gondomar, residente em Anta, Espinho, e de Maria Angelina da Silva Correia, de 29 anos, natural e residente em S. Félix da Marinha, Vila Nova de Gaia.

**Óbitos** - No dia 23, faleceu Deolinda Pereira da Silva, de 87 anos, viúva, natural de Grijó, Vila Nova de Gaia, residente em Anta, Espinho.

## PRAÇA DE TOUROS

Na edição da passada semana, no artigo da página nove, intitulado «Praça de Touros - -Que futuro?», escrevemos que a primeira Praça de Touros de Espinho datava de 1899, de acordo com a «Monografia de Espinho», de Álvaro Pereira. Por solicitação do leitor Abel Teixeira, queremos rectificar aquela data para Agosto de 1893, como está indicado no «O Comércio do Porto» daquele ano.



## ROSA DA MOTA

## 7.º ANIVERSÁRIO DO SEU FALECIMENTO



A Morte levou-nos aquela que tanto amamos, mas a sua memória ficará sempre no nosso coração.

Seus filhos mandam celebrar missa no próximo dia 7, quinta-feira, às 19 horas, na Igreja Matriz de Espinho. Desde já agradecemos a todos os que se dignarem assistir a este religioso acto.

## EMPREGADO/A DE ESCRITÓRIO

EMPRESA SEDIADA EM CORTEGAÇA ADMITE  
EMPREGADO/A COM PRÁTICA DE:

Contabilidade • Expediente Geral de Escritório • Atendimento de Clientes • Controlo de Créditos e Gestão de Execução de Encomendas

## PREFERENCIA:

• Conhecimentos de Francês e Inglês

## OFERECEMOS:

• Remuneração compatível com o desempenho (mínimo 80 000\$00)

Trabalho variado de elevada responsabilidade e autonomia.

Resposta a este jornal ao n.º 7288, com «curriculum vitae» detalhado indicando telefone e vencimento pretendido. Guardamos rigoroso sigilo se estiver empregado/a.

## AO ESPÍRITO SANTO

Espírito Santo, Vós que me esclareceis tudo, que iluminais todos os caminhos para que eu atinja o meu ideal, Vós que me dais o dom divino de perdoar e esquecer o mal que me fazem e que a todos instantes da minha vida estais comigo eu quero neste curto diálogo agradecer-Vos por tudo e confirmar mais uma vez que eu nunca quero separar-me de Vós, por malor que seja a ilusão material não será o mínimo de bondade que sinto de um dia estar convosco e todos os meus irmãos na glória perpétua.

Obrigado mais uma vez.  
(A pessoa deverá fazer esta oração 3 dias seguidos sem dizer o pedido. Dentro de 3 dias será alcançada a graça por mais difícil que seja).  
Publicar assim que receber a graça.

Agradece M.F.

**VENDE-SE  
TERRENO  
NA ZONA INDUSTRIAL  
1600 m<sup>2</sup>  
DE ÁREA COBERTA**

- 20 POR 80 m
- 3 FRENTES
- FRENTE DE 80 m PARA A RUA 20
- PREÇO 40 MIL CONTOS

SUJEITO A MELHOR OFERTA

Telefone: 72 72 41

72 55 28

**Chefe da Esquadra da PSP de Espinho**

# PAULA PENEDA: A POLÍCIA E A MULHER

Nome de mulher: Paula Cristina da Graça Penada, solteira, 23 anos de idade, natural e residente na cidade do Porto.

Nome de "guerra": Chefe de Esquadra, a mais nova chefe de esquadra do país e em funções desde o princípio de Janeiro na secção de Espinho da Polícia de Segurança Pública.

Conhecemo-la, acidentalmente, na esquadra de Espinho e, logo se nos aguçou a curiosidade. Que leva uma mulher a ingressar na Polícia e ainda por cima já num posto que corresponde a oficial?

Como, quando e porquê, Paula, resolveu enveredar por uma carreira que, habitualmente, as mulheres não seguem?

**Começou por uma atracção do desconhecido.**

Não tinha eu ainda 18 anos, frequentava o 12.º ano e o meu sonho servir com justiça as grandes causas da sociedade - era tirar o curso de Direito e, eventualmente, seguir a carreira de advocacia. Em determinada altura ouvi falar no Curso Superior de Polícia, soube que era um curso à base de Direito e pensei para mim que deveria ser mais interessante que, simplesmente advogada.

Daí a candidatar-me e a frequentar o curso foi um instante...

## CURSO E CARREIRA

- Imaginava, minimamente, como ia ser esse Curso?

- Não, nada. De certo só a minha grande vontade. Foi difícil?

horas, que é arrasante. - Pois, a Paula é mulher e não parece fisicamente muito forte...

- Não é novidade que, fisiologicamente, uma mulher é diferente de um homem e nas aulas de educação física o professor dessa disciplina não ia fazer um esquema só para duas mulheres - éramos duas no meio de vinte e tal homens.

Agora, acha que deveria ter sido diferente?

- Acho que sim, pelo que acabei de dizer. E repare que intelectualmente, nós mulheres não ficamos atrás dos homens!

- Então não escolheu lá muito bem a sua profissão...

A estas reticências, Paula Penada deu uma gargalhada para esconder os seus pensamentos em relação ao entrevistador:

- Parece-me que o senhor está a querer dar-me a volta...

Sossegámo-la e ela abriu "o livro": - Não duvide que quando abandonei o meu projecto de Direito segui uma vocação e hoje não tenho quaisquer dúvidas. O problema põe-se noutros termos.

As provas de acesso ao Curso Superior de Polícia foram essencialmente intelectuais e, tanto eu, como a minha colega obtivemos boas classificações.

Terminado o Curso a nossa classificação baixou muito, exactamente por causa da avaliação em provas físicas.

Saímos em último lugar, mas vencemos aquele desafio em que demos o nosso melhor tentando fazer o mesmo que os

Como é que eles reagiram?

- O meu pai - viria a falecer antes da Paula chegar ao fim do curso - ficou um tanto ou quanto apreensivo mas a minha mãe ficou escandalizada

mas só um bocadito: - Já pensei, já, e não me preocupo.

Fez uma pausa e continuou: - Claro que nunca se viu uma chefe de esquadra grávida. Nunca houve... mas isso não

colega - chegava eles evitavam... "são mulheres, não sei quê... aquelas conversas, sabe?"

Nós próprias também nos fomos integrando no grupo. Não podíamos estar sempre a dizer

- Pois é mas eu gosto de contactar as pessoas, tentar ajudá-las a resolver os seus problemas e isso é gratificante.

- A Paula está em Espinho na qualidade de Chefe de Esquadra, desde o princípio de Janeiro.

Teve algumas dificuldades no desempenho do seu cargo?

- Eu já era chefe antes de vir para Espinho, mas sim, tive algumas dificuldades; sentia-me um tanto atrapalhada. Sabe, tudo o que aprendi foi em termos teóricos e quando aqui cheguei as coisas aconteceram mesmo.

Agora, pronto, sinto-me muito melhor.

## POLÍCIA/MULHER

- Conhece Espinho?  
- Mais ou menos. Tenho andado por aí e fardada.

- Sensação?  
- Sinto-me um bocado observada.

Toda a gente fica um bocado admirada. Alguns mandam umas bocas: "que idade terá...uma rapariga tão nova armada em chefe"...aquelas coisas... Faço de conta que não ouço nada.

- Já lhe aconteceu algum "caso" que tocasse mais a sua condição de pessoa humana e mulher?

Paula/mulher e Paula/polícia não são a mesma coisa, pois não?

- Pois não; sou obrigada a separá-las, quando as minhas funções o exigem.

Algum caso? Já aconteceu, sim. Uma criança abandonada. Como mulher era capaz de ter reagido emocionalmente, levá-la para casa, eu sei lá!

Como polícia agi como a lei determina e, assim, o caso seguiu os trâmites normais.

Nunca mais vou saber nada dela e isso marcou-me um bocado.

- Perde-se um pouco a alma...

- De alguma forma, mas isso é natural na profissão em que a Lei dos Homens se coloca acima da Lei de Deus..

- Paula Cristina da Graça Penada, chefe Paula Penada, Paula, jovem, deixe-nos uma mensagem para os jovens, pode ser?

- Agora, apanhou-me mesmo desprevenida...

Lá vai: o jovem deve, acima de tudo desconfiar das facilidades. Nada é fácil na vida, nada se consegue sem esforço. Há ainda valores a que vale a pena agarrarem-se, como a Família, sempre um pilar fundamental da Sociedade.

Obrigado, Paula e felicidades no desempenho das suas funções. Que com esforço e competência mas humanamente, também, consiga daqui aos tais 20 anos chegar ao topo da carreira.



zadíssima! - Porquê, o que é que imaginava?

- Sabe, aquelas coisas de mãe, que às vezes os filhos não entendem... Que não era bom para mim... as meninas, na imaginação dela, ou eram professoras... enfim, aquelas profissões de mulher...

Polícia, não!

- E o pai?

- O meu pai.. posteriormente deu-me imensa força para continuar, sobretudo naquelas fases mais custosas. Terminei o curso graças ao meu pai.

Quando se informou achou muito bem e ficou muito contente com a minha escolha.

- Mas agora a mãe...

- Aceita. Só!

Ainda não vê uma mulher a praticar tiro prático, a andar aos tiros com aquelas armas todas: "uma mulher aos tiros não pode ser".

E a "sua família", isto é, pensa constituir família?

Com um sorriso aberto e franco respondeu: Naturalmente. Já pensei nisso várias vezes e concluí que é, perfeitamente, possível conciliar as duas coisas: mulher e polícia.

Explicou melhor: - Como, toda a gente, estou a pensar casar e ter filhos.

Naturalmente que tive de escolher alguém que compreendesse que a minha profissão não é fácil. Nem todos os homens iriam compreender a mulher, à noite, ficar fora de casa.

- Mas depois, uma chefe de esquadra grávida, com todo o seu aspecto físico alterado... também já pensou nisso?

Aqui a Paula corou

é nenhuma doença, nenhuma tragédia...

Imagino que haverá sempre aquelas bocas...

Depois se verá! Mas não estou, nada preocupada.

"não falem disso..." porque, então, a aceitação ia ser pior.

- Não está, portanto, arrependida?

- De forma nenhuma! Até estou a gostar. Gosto

- O jovem deve desconfiar das facilidades
- Nada é fácil na vida e nada se consegue sem esforço
- A família será sempre um pilar fundamental na sociedade

## UMA MULHER ENTRE HOMENS

- Paula, foi difícil o seu relacionamento com os seus colegas homens durante o Curso?

- Nem por isso.

A princípio, não encararam lá muito bem a ideia, porque estavam habituados, à semelhança do que se passa na Academia Militar, a lidar só com homens.

- E depois?

- Os tempos foram passando e, com a convivência, foram-nos aceitando, normalmente.

Havia certas conversas que, quando a gente - eu e a minha

disto! - O que é que a cativa?

- É uma profissão extremamente interessante. Diferente de todas as outras. A gente não está sempre a fazer a mesma coisa. Lidamos com imensas pessoas, desde o vagabundo e ao pretensu criminoso até ao advogado e ao juiz.

É uma profissão com acções muito diversificadas. Entende?

Não é como, por exemplo, estar ali à frente de um computador.

- O pai da Paula era técnico de computadores - sempre a ver umas letras verdes, todo o dia (o pai queixava-se disso).

- Mas o seu passado profissional é muito curto...



Depois de hesitar por uns segundos e sorrir - um sorriso enigmático - respondeu:

- Foi. Um bocado.

Para mim, para uma mulher é difícil, um bocado...

- A nível físico?

- E não só!

A nível físico, claro, porque não está, especificamente "virado" para a mulher. Além disso tem uma carga horária de sete

homens. Valeu a pena, embora venhamos a ser afectadas ou de algum modo o fomos, porque as colocações dependem da classificação final global.

## A FAMÍLIA

Voltemos ao princípio, Paula, ao momento em que comunicou aos seus pais a decisão que tomou.

# EM DESTAQUE

«Defesa de Espinho» - 3070/1991/01/31

# S.E.F. - SOCIEDADE DE ESMALTAGEM E FUNDIÇÃO, LIMITADA

Conservatória do Registo Comercial de Espinho N.º de Matricula 00762/910115 N.º de Identificação de Pessoa Colectiva N.º de Inscrição 1 N.º e data da apresentação Ap. 06/91.01.15.

María Isabel Paquete Torres Soares, 2.ª Ajudanta da Conservatória do Registo Comercial de Espinho, Certifica que entre a sociedade «Manuel Francisco da Silva & Comp.ª, Lda.»; António de Almeida e Silva, c. na comunhão geral com Rosa do Couto Soares da Silva; Luis de Almeida e Silva, c. na comunhão de adquiridos com Emília Maria Fernandes Afonso de Oliveira e Silva; Rui Hoffe de Araújo Moreira, c. na separação com Maria João de Almeida Brandão de Carvalho Araújo Moreira; Henrique José Cabral de Noronha e Menezes, c. na comunhão de adquiridos com Elisabete Elisete Cabral de Noronha e Menezes; Albino Vieira Viseu, c. na comunhão geral com Maria Alice Correia da Costa Vieira Viseu; António Carlos da Silva Cruz, c. na comunhão geral com Beatriz Correia da Costa; Júlio Gomes da Silva Mateiro, vlvo, foi constituída a sociedade em epigrafe que se rege pelo seguinte contrato:

Declararam os outorgantes que, pela presente escritura, constituem entre «Manuel Francisco da Silva & Companhia, Lda.» António de Almeida e Silva, Luis Almeida e Silva, Rui Hoffe de Araújo Moreira, Henrique José Cabral de Noronha e Menezes, Albino Vieira Viseu, António Carlos da Silva Cruz e Júlio Gomes da Silva Mateiro, uma sociedade comercial por quotas, que adopta a denominação «S.E.F. - SOCIEDADE DE ESMALTAGEM E FUNDIÇÃO, LIMITADA», tem sede na Rua Otto, número mil cento e onze, da cidade de Espinho e o capital social, integralmente realizado, de VINTE E CINCO MILHÕES DE ESCUDOS, a qual se passa a reger pelo contrato cujos termos constam do documento complementar elaborado nos termos do artigo setenta e oito, do Código do Notariado, que fica a fazer parte integrante desta escritura, e cujo conteúdo declaram conhecer, pelo que dispensam a sua leitura.

Declararam ainda os outorgantes que são designados gerentes António de Almeida e Silva e Luis Almeida e Silva, pelo grupo A, e Henrique José Cabral de Noronha e Menezes e Rui Hoffe de Araújo Moreira, pelo grupo B.

### PRIMEIRO

UM - A sociedade adopta a denominação S.E.F. - Sociedade de Esmaltagem e Fundição, Limitada e tem a sua sede na Rua Otto, número mil cento e onze, em Espinho.

DOIS - A gerência poderá deslocar a sua sede dentro do concelho de Espinho ou para qualquer outro concelho limítrofe.

### SEGUNDO

A sociedade tem por objecto a Indústria de esmaltagem, fundição, serralharia e estampagem.

### TERCEIRO

UM - O capital social, integralmente realizado em bens e dinheiro é de vinte e cinco milhões de escudos e corresponde à soma das quotas dos sócios que são as seguintes:

MANUEL FRANCISCO DA SILVA & COMPANHIA, LIMITADA - vinte e dois milhões de escudos.

ANTÓNIO DE ALMEIDA E SILVA - oitocentos e dez mil escudos.

LUIS DE ALMEIDA E SILVA - oitocentos e dez mil escudos.

RUI HOFFE DE ARAÚJO MOREIRA - seiscentos e dez mil escudos.

HENRIQUE JOSÉ CABRAL DE NORONHA E MENESES - seiscentos e dez mil escudos.

ALBINO VIEIRA VISEU - quarenta mil escudos.

ANTÓNIO CARLOS DA SILVA CRUZ - quarenta mil escudos.

JÚLIO GOMES DA SILVA MATEIRO - oitenta mil escudos.

DOIS - Os sócios António de Almeida e Silva, Luis de Almeida e Silva, Rui Hoffe de Araújo Moreira, Henrique José Cabral de Noronha e Menezes, Albino Vieira Viseu, António Carlos da Silva Cruz e Júlio Gomes da Silva Mateiro, realizaram as suas quotas em dinheiro e a sócia «Manuel Francisco da Silva & Companhia, Limitada», realizou a sua quota com a entrada do seu estabelecimento industrial, instalado na Rua Otto, número mil cento e onze, em Espinho, que para esta sociedade é transferido integrado dos bens do seu immobilizado corpóreo (os referidos no relatório do revisor de contas e matérias-primas).

TRÊS - Para efeitos deste contrato social os detentores das quotas de oitocentos e dez mil escudos formam o grupo A e os detentores das quotas de seiscentos e dez mil escudos formam o grupo B.

### QUARTO

UM - Poderão ser exigidas aos sócios prestações suplementares de capital, por uma ou mais vezes, até que as mesmas atinjam o montante igual ao triplo do capital social, mas a deliberação da assembleia geral terá de reunir a totalidade dos votos correspondentes ao capital.

DOIS - Os sócios poderão celebrar contratos de suprimentos com a sociedade.

### QUINTO

UM - É livre a cessão de quota, no todo ou em parte, entre sócios, ficando desde já autorizadas as divisões quando a cessão não abranja toda a quota.

DOIS - A cessão a terceiros depende do consentimento da sociedade.

### SEXTO

UM - A sociedade pode proceder à amortização da quota de qualquer sócio nos casos seguintes:

a) - Por arresto, penhora ou qualquer outro procedimento judicial da quota.

b) - Quando por divórcio, separação judicial de pessoas e bens ou só de bens, a quota não fique a pertencer no todo ao sócio.

c) - Quando o sócio deixa de observar ou infringir as cláusulas do contrato social ou as deliberações da assembleia geral.

d) - Quando o sócio perturba gravemente a vida ou actividades da sociedade ou ofenda o crédito, o bom nome ou interesses da sociedade.

DOIS - A contrapartida da amortização é o valor correspondente ao valor nominal da quota, acrescida, da sua parte nas reservas.

TRÊS - O pagamento da contrapartida será efectuado em 4 prestações semestrais e iguais.

QUATRO - À quota amortizada aplica-se o disposto no número três do artigo duzentos e trinta e sete do Código das Sociedades Comerciais.

### SÉTIMO

UM - A gerência, dispensada de caução, será exercida por quatro gerentes, sendo dois designados pelos sócios que formam o grupo A e dois pelos sócios que formam o grupo B, os quais serão ou não remunerados conforme o que vier a ser deliberado por todos os sócios.

DOIS - A gestão industrial fica a cargo dos gerentes designados pelos sócios do grupo A, e a gestão financeira fica a cargo dos gerentes designados pelos sócios do grupo B.

TRÊS - A distribuição de polvouras contémida no número anterior não é exclusiva, podendo os gerentes designados por cada um dos grupos de sócios Intervir e acompanhar a gestão posta a cargo dos outros, e substituí-los nos seus impedimentos temporários.

QUATRO - À gerência cabe a representação da sociedade, em juízo ou fora dele, podendo ainda confessar, desistir ou transigir em qualquer pleito em que a sociedade seja interessada.

### OITAVO

UM - A sociedade vincula-se:  
a) - Pela assinatura conjunta de dois gerentes, devendo ser uma de cada um dos gerentes designados pelos sócios dos mencionados grupos A e B.  
b) - Por procurador ou procuradores, desde que actuando dentro dos previstos, na alínea , na alínea anterior na alínea anterior.  
DOIS - Os actos de mero expediente poderão ser praticados por qualquer dos gerentes ou procuradores

### NONO

Os lucros apurados em cada exercicio terão a seguinte aplicação:  
UM Para Integração ou reintegração do fundo de reserva legal;  
DOIS - Para constituição ou reforço de quaisquer fundos ou reservas se assim for deliberado, por maioria simples, pela assembleia geral;  
TRÊS - Para outra aplicação que venha a ser deliberada pelos sócios por maioria simples;  
QUATRO - Para distribuição pelos sócios.

### DÉCIMO

As assembleias gerais funcionarão desde que todos os sócios assim o deliberem ou mediante convocatória dirigida aos sócios, com a antecedência mínima de quinze dias, por meio de carta registada, com aviso de recepção, salvo se a lei exigir outro formalismo.

### DÉCIMO PRIMEIRO

UM - Ficam os gerentes autorizados, desde já, a praticar, mesmo antes do registo definitivo do contrato, todos os actos e contratos necessários à sua constituição, seu registo e à prossecução do objecto, designadamente para aquisição de bens.

DOIS - Para fins designados no número anterior, fica também, desde já, qualquer dos gerentes autorizado a efectuar os levantamentos necessários sobre a conta aberta em nome da sociedade, onde foi depositado o montante para a realização do capital.

### RELATÓRIO DE VERIFICAÇÃO DE ENTRADAS EM ESPÉCIE

Nos termos do artigo 28.º do Código das Sociedades Comerciais, elabora-se o presente relatório com referência aos bens que constituíram as entradas em espécie na realização parcial do capital da sociedade «SEF - Sociedade de Esmaltagem e Fundição, Lda.» por parte da sociedade «Manuel Francisco da Silva & Ca., Lda.» por parte da sociedade «Manuel Francisco da Silva & Ca., Lda.» com sede em Espinho, na Rua 8.

#### 1 - OBJECTIVO

A sociedade «Manuel Francisco da Silva & Ca., Lda.» pretende realizar a sua quota de Esc. 22.000.000\$00 na «SEF - Sociedade de Esmaltagem e Fundição, Lda.» com a transferência do seu estabelecimento industrial instalado na Rua 8, em Espinho, integrado de:

- 1.1 - Bens do seu immobilizado corpóreo descritos a seguir;
- 1.2 - Matérias-primas e mercadorias.

#### 2 - DESCRIÇÃO DOS BENS

Os bens do immobilizado corpóreo a transferir, bem como os valores atribuídos aos mesmos, são os que adiante se referem:

2.1 - 1 prensa hidráulica, 110 ton., da «Metalúrgica de Benfica, Lda.», tipo DE-150D, n.º 81025, 2.000.000\$00.  
2.2 - 1 prensa hidráulica, 330 ton., marca «MULLER», tipo ZE 315 - 16.21,9 - 7.000.000\$00.

2.3 - 1 prensa mecânica, 120 ton., da MECÂNICA EXACTA - 1.000.000\$00.  
2.4 - 1 prensa mecânica, 80 ton., da MECÂNICA EXACTA - 500.000\$00.  
2.5 - 1 guilhotina 2,5 m, marca «ADIRA», 500.000\$00.

2.6 - 1 quilnadelra 50 ton., marca PROMECAN - 500.000\$00.  
2.7 - 1 máquina de corte intermitente, marca «PULLMAX», 200.000\$00.  
2.8 - 1 máquina de aplanar, curso de 3 m., largura entre montantes 1,25 m, marca «DEY», 1.000.000\$00.

2.9 - 1 máquina de frezar universal, marca «SCOIZ», 1.000.000\$00.  
2.10 - 1 torno mecânico, 2 m entre pontos, marca «GURUTZPE 2.000», 400.000\$00.

2.11 - 1 máquina de furar radial, 35 mm, marca «TAGO», 400.000\$00.  
2.12 - 1 instalação completa de fundição, incluindo 6 máquinas hidro-pneumáticas de modelar, sistema de preparação de arelas, com distribuição mecânica aos silos das respectivas máquinas de modelar, transportadores de rolos, 2 cublitos e uma máquina de limpeza por granalha de aço, 6.000.000\$00.

2.13 - 2 postos de transformação, sendo um de 550 KVA marca EFACEC e outro de 250 KVA, marca SIEMENS, 1.000.000\$00.

2.14 - 1 instalação completa de esmaltagem, com 2 fornos, um contínuo e outro intermitente, marca «GUINEA», incluindo 2 máquinas semi-automáticas de esmaltagem, uma da marca «MESSMER-ESMALL» e outra de origem nacional, 2 transportadores horizontais de correntes, cabinas de esmaltagem e demais equipamentos inerentes, 10.000.000\$00.

2.15 - 1 compressor «SULLAIR» SEC 35 E 7,5, 1.000.000\$00.  
2.16 - 1 veículo ligeiro de mercadorias, marca MITSUBISHI, modelo CANTER, p.b. 3.500 kg, matrícula OL-05-50. Ano de aquisição 1987, 800.000\$00.

2.17 - 1 veículo pesado de mercadorias, marca MITSUBISHI, modelo CANTER, P.B. 6.800 kg, matrícula OL-05-54. Ano de aquisição 1987, 1.000.000\$00.

2.18 - 1 veículo ligeiro, marca FORD, modelo TRANSIT L-100, matrícula EQ-22-72. Ano de aquisição 1987, 750.000\$00.

2.19 - 1 veículo ligeiro misto, marca PEUGEOT, modelo 505 DR.GRD, matrícula FQ-61-97. Ano de aquisição 1987, 750.000\$00.

O estabelecimento industrial da supracitada sociedade contém diversos outros equipamentos, de menor valor, que aqui não se discriminam, mas que serão igualmente transferidos para a nova sociedade.

#### 3 - TITULARIDADE DOS BENS

Todos os bens em causa são propriedade da sociedade «Manuel Francisco da Silva & Ca., Lda.», fazendo parte do seu Activo Immobilizado Corpóreo.

#### 4 - CRITÉRIOS DE AVALIAÇÃO

4.1 - Os bens descritos de 2.1 a 2.15 foram avaliados tendo em conta o seu estado de conservação e aptidão para o fim a que se destinam.

Apelou-se, aliás, em parecer de engenheiro qualificado que me acompanhou na verificação física dos mesmos.

4.2 - Para avaliação dos veículos referidos de 2.16 a 2.19, tive em consideração o estado dos mesmos e as suas cotações comerciais no mercado de vulturas usadas.

#### 5 - CONCLUSÕES

Em face do que antecede, e porque a minha convicção que os valores atribuídos aos bens atrás descritos correspondem ao seu real e justo valor, concluo que os mesmos atingem montante muito superior ao valor nominal da quota de Esc. 22.000.000\$00 que está previsto realizar na «SEF - Sociedade de Esmaltagem e Fundição, Lda.», independentemente do valor das matérias-primas e mercadorias que vierem a ser transferidas para esta nova sociedade.

S. João da Madeira, 30 de Novembro de 1990.

Manuel Lopes da Silva (ROC. NR. 8)

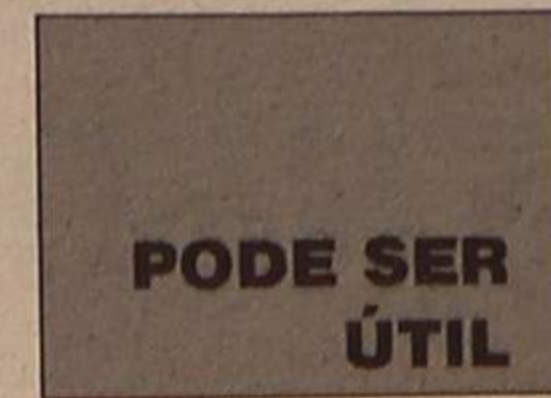

## FARMÁCIAS DE SERVIÇO

### Cidade

Turno C - Quinta-feira, Higiene, Rua 19, n.º 393, Sexta-feira, Grand Farmácia, Rua 62, n.º 457, Sábado, Teixeira, Avenida 8 (Centro Comercial Solverde), Domingo, Santos, Rua 19, n.º 265, Segunda-feira, Paiva, Rua 19, n.º 393, Quarta-feira, Grande Farmácia, Rua 62, n.º 457,

### Freguesias

Anta - «Farmácia de Anta», Estrada de Anta, telef. 721109 Paramos «Machado», estrada 109, telef. 726388 Silvalde «Conceição Barreiros», telef. 720278.

## TELEFONES UTEIS

### Cidade

Câmara Municipal, 720020 e 721800, Junta de Espinho, 724418, Registo Civil, 720599, Tribunal Judicial, 722351, Correios, 720335, Bombeiros Voluntários de Espinho, 720005, Bombeiros Voluntários Espinhenses, 720042, Hospital, 720327 e 721141, Polícia de Segurança Pública, 720038, Guarda Nacional Republicana, 720035, Rádio-Táxis Costa Verde, 720118, Rádio-Táxis Unidos, 722232, Táxi do Largo da Graciosa, 720010, Táxis do Largo José Salvador, 723167, Repartição de Finanças, 720750, Jornal «Defesa de Espinho» e Agência de Publicidade «Empres», 721525, Centro de Saúde, 721167, Extensão de Saúde da Rua 31,

720664. TÁXI ALTOS CÉUS - 726295.

### Freguesias

Anta - Junta de Freguesia, 726453, Extensão de Saúde, 725810, Paróquia, 720315.

Paramos - Junta de Freguesia, 722710, Paróquia, 722059, Centro Social, 722005.

Guetim - Junta de Freguesia, 724226,, Paróquia, 723478.

Silvalde - Junta de Freguesia, 724017, Paróquia, 722026, Unidade de Saúde de Silvalinho, 723642, Unidade de Saúde da Marinha, 723101.

## TRANSPORTES

### Comboios

Para Aveiro (transvias) - 5.27 (não se efectua aos sábados, domingos e feriados oficiais) 6.29 (não se efectua aos domingos e feriados oficiais) \*7.15 \*8.15 \*9.34 \*11.02 \*11.52 \*12.41 \*13.15 (não se efectua aos sábados, domingos e feriados oficiais) \*14.08 \*15.31 \*15.40 \*17.15 \*17.58 \*18.14 (não há aos sábados) \*18.43 \*19.27 \*20.02 (não se efectua aos sábados, domingo e feriados) \*20.25 \*21.34 \*22.35 \*1.09.

Para o Porto (transvias) - 5.46 \* 6.51 \* 7.28, 7.39 e 8.10 (não se efectua aos domingos e feriados oficiais) \*8.47 (não se efectua aos sábados, domingos e feriados oficiais) \*9.35 \*11.13 \*12.10 (mão se efectua aos sábados, domingos e feriados oficiais) \*13.00 \*13.19 \*14.54 \*16.47 \*18.01 \*18.41 \*18.56 (não há aos sábados) \*19.55 \*20.44 (não se efectua aos sábados, domingos e feriados oficiais) \*21.31 (não há aos sábados) \*22.15.

### Urbanos

Graciosa-Anta-Graciosa - 7.35 a) \* 9.30 \* 12.35 a) \* 14.10 \* 16.00 a) \* 17.35 \* 18.35 19.40.  
Graciosa-Silvalde-Graciosa - 7.05 a) \* 9.00 \* 12.35 a) \* 13.40 \* 15.30 a) \* 17.05 \* 18.05 \* 19.10 \* 20.10.  
a) Não se efectua aos domingos e feriados.

## CAMBIOS

CHEQUES	COMPRA	VENDA
Dólar (EUA) .....	131\$36,0	131\$88,6
Marco (Alem.) .....	88\$57,3	88\$92,8
Franco (Fr.) .....	26\$04,8	26\$15,2
Peleta (Esp.) .....	1\$40,88	1\$41,44
Lira (Itália) .....	0\$11,788	0\$11,836
Libra (Ing.) .....	257\$53,4	258\$56,6
ECU (CEE) .....	182\$89,4	183\$42,6
Florim (Hol.) .....	4\$29,74	4\$31,46
Franco (Bélg.) .....	\$99,910	105\$43,0
Franco (Suíça) .....	\$99,910	\$100,310
lenc (Japão) .....	23\$64,8	23\$74,2
Coroa (Suécia) .....	22\$62,0	22\$71,0
Coroa (Nor.) .....	22\$98,4	23\$07,6
Coroa (Dinam.) .....	36\$62,7	36\$77,3
Markka (Fin.) .....	236\$05,7	237\$00,3
Libra (Ir.) .....	\$83,004	\$83,336
Dramma (Grécia) .....	113\$56,2	114\$01,8
Dólar (Canadá) .....	12\$58,5	12\$63,5
Xelim (Austria) .....	51\$61,7	51\$62,3
Rand (África Sul) .....	102\$72,4	103\$13,6
Dólar (Austrália) .....	16\$36,7	16\$43,3
Pataca (Macau) .....		

NOTAS	COMPRA	VENDA
África do Sul (Rand) .....	44\$25	50\$25
Alem Ocíd. (Marco) .....	87\$80	88\$90
Austria (Xelim) .....	12\$45	12\$65
Bélgica (Franco) .....	4\$08	4\$31
Brasil (Cruzado) .....		
Canadá (Dólar) .....	112\$70	114\$50
Dinamarca (Coroa) .....	22\$80	23\$30
Espanha (Peseta) .....	1\$39,15	1\$42,15
EUA (Dólar) .....	130\$40	133\$90
Fin. (Markka) .....	36\$25	36\$85
França (Franco) .....	25\$90	26\$50
Hol. (Florim) .....	78\$00	79\$00
Irlanda (Libra) .....	234\$00	237\$50
Itália (Lira) .....	\$10,8	\$12,2
Japão (lenc) .....	\$95,7	\$101,8
Nor. (Coroa) .....	22\$45	22\$85
R. Unido (Libra) .....	25\$20	23\$85
Suécia (Coroa) .....	23\$45	25\$60
Suiza (Franco) .....	104\$25	105\$55
Ven (Bolivar) .....	1\$86	2\$66

Reunião de Câmara
SANEAMENTO E ÁGUA: O INESPERADO

Na reunião de Câmara de 22 de Janeiro, que teve a presença de toda a edilidade, como habitualmente, muita coisa foi decidida e, algumas houve, que ficaram para outras reuniões.

Escolhemos as que, na nossa opinião, merecem especial relevo.

SANEAMENTO: - Mais 20\$00 por cada metro de água.

Na reunião de 22 de Janeiro foi presente uma proposta de Valdemar Ribeiro "instruída com elementos de fundamentação para aplicação de uma tarifa única de vinte escudos por metro cúbico de água consumida, aos municípios detentores de ramal de saneamento."

A Câmara aprovou esta proposta por maioria, com votos contra dos vereadores Artur Bártolo, Rolando de Sousa e Casal Ribeiro.

Deliberou ainda, a Câmara, que as novas tarifas entrem em vigor no próximo dia um de Fevereiro.

O vereador Casal Ribeiro ditou para a Acta a seguinte declaração de voto:

Votei contra, porque não concordo com a introdução de um novo imposto que vem agravar, substancialmente, o custo de vida das populações. Considero, ainda, que a proposta não está fundamentada, quer pelo facto de se alegar ser prática corrente no mundo, que não é justificação, quer, também, como no caso de água, os valores utilizados não me parecerem realistas. Também penso, que, o processo de cobrança deste novo imposto, através do consumo da água, é de duvidosa constitucionalidade...

A proposta de tarifa de saneamento foi a seguinte:

"Na generalidade dos países onde é cobrada é igual à cobrada pela distribuição de água. Lá iremos mas, para já, proponho a aplicação de uma tarifa de 20\$00 por cada metro cúbico de água consumida."

Por causa das dúvidas, Valdemar Ribeiro, o autor da proposta, acrescentou-lhe: "Os 20\$00 só serão pagos pelos detentores de ramal de saneamento."

O mesmo vereador fez acompanhar esta proposta de um estudo seu, que Casal Ribeiro considerou não ter fundamentos.

Resumindo, é o seguinte, o Estudo do Custo da Tarifa de Saneamento:

"A rede de drenagem é composta por 84 quilómetros de colectores com o diâmetro de 20 a 80 centímetros... com seis elevatórias e um triturador rudimentar e tem o valor de 800 000 contos.

Table with 2 columns: Description and Amount. Rows include Amortização deste capital, Encargos de Gestão, Receitas não tarifárias, Total líquido.

Dividindo estes encargos por 1 120 000 m3 do volume previsto de água a drenar, dá um quociente de 38\$92 / m3.

Considerando os valores apresentados chegamos à conclusão de que afinal, a tarifa de saneamento que iremos pagar mal chega a cobrir 50% dos encargos.

Que os utilizadores devam pagar um serviço, como é o caso do Saneamento, parece não oferecer dúvidas a ninguém e a Câmara tem todo o direito de arrecadar esta receita. A anterior, paga pelos proprietários dos

prédios, é anulada - e atenção que é uma taxa - ou será cobrada em cúmulos?

Casal Ribeiro argumentou que o imposto era inconstitucional. Concordamos com ele.

Qualquer município pode protestar pela forma como é aplicada a tarifa de 20\$00 e não nos parece que a Câmara avance, sem ter a certeza de que, legalmente, o pode fazer.

PLANO DE OBRAS TRIANUAL

Na edição de três de Janeiro noticiámos, sob o título IMPOSTO DE JOGO VAI PARA SANEAMENTO E ÁGUA, que o Plano de Obras Trienal da Zona de Jogo de Espinho tinha sido a primeira vitória deste executivo, face ao poder central.

Transcrevemos, então, os valores envolvidos, em dois mapas que vamos repetir para que os leitores percebam o que se passou posteriormente.

obras a incluir no presente Plano Verbas em milhares de contos

Table with 5 columns: Project, 1991, 1992, 1993, TOTAIS. Rows include Saneamento Básico, Abastecimento de água, Talassoterapia, SOMAS.

A responsabilidade pela execução das obras é da Câmara Municipal de Espinho.

Disponibilidades Financeiras

A cobertura financeira do presente Plano de Obras será assegurada com as seguintes verbas:

Table with 2 columns: Description and Amount. Rows include Saldo disponível em 31.12.89, Previsão para 1990, Previsão para 1991, Previsão para 1992, Previsão para 1993, SOMA.

Table with 2 columns: Description and Amount. Rows include Verba consignada à execução do Plano elaborado em 23.12.88, Saldo disponível.

Deles se conclui que dos 1 092 131 040\$00, valor das disponibilidades financeiras reais e previsionais, a Câmara Municipal tinha a oportunidade, pela primeira vez, de utilizar uma "talhada" bastante significativa, em obras, directamente relacionadas com Saneamento Básico, Abastecimento de Água e Talassoterapia.

Era assim mas já não é!

E não é, porque na reunião de 22 de Janeiro foi presente um Despacho do senhor secretário de Estado do Turismo que fez referência explícita ao Plano de Obras, ao mesmo tempo que chama a atenção da Comissão de Obras de Espinho, de que o senhor presidente da Câmara é, também, presidente: "As Comissões de Obras devem pro-

por, tal como se encontra determinado em legislação, Obras de Evidente Interesse para o Turismo - o sublinhado é nosso - e não é o que se verifica neste caso. (o que consta do primeiro quadro).

Sem pôr em causa que, em casos excepcionais, o Saneamento Básico e o Abastecimento de Água possam vir a ser contemplados com provenientes do jogo, já não se compreende a aplicação na quase totalidade dos saldos existentes para esse fim.

Essas são, sem qualquer dúvida, uma área - Saneamento Básico e Água - que cabe, prioritariamente aos orçamentos municipais e não às verbas das Comissões de Obras das Zonas de Jogo, que, como órgãos de consulta da Secretaria de Estado do Turismo, vdem, fundamentalmente, propor obras com relevante interesse para o Turismo.

Face às necessidades urgentes expressas, aprovo a importância de 280 mil contos para serem dispendidos em Abastecimento de Águas e Saneamento no ano de 1991, devendo no prazo de três meses a partir desta data (13 de Janeiro) ser-me presente para aprovação o Plano Bi-annual, 92/93 que respeite à directiva agora expressa."

E foi um "balde de água fria" a congelar tantas e tão boas esperanças e a complicar ainda

mais a execução do Plano de Actividades da Câmara para 1991!

CARNAVAL DAS CRIANÇAS

Na edição anterior colocámos algumas reticências à verba atribuída à organização do Cortejo de Carnaval das Crianças do nosso concelho. Reticências fundamentadas em certos cortejos, isto é comparando com outras verbas.

A Comissão Organizadora do referido Cortejo também não ficou lá muito contente e, vai daí e záz, voltou à carga, pedindo mais alguns cobres. A resposta da Câmara atribui-lhe tão pouco crédito - e voltamos a não concordar, minimamente com a nova decisão - que remeteu o novo pedido para uma posterior entrega de documentos comprovativos e isto é novidade!

Foi assim na reunião de Câmara:

"Presente uma carta da Comissão Organizadora do Carnaval das Crianças a solicitar um reforço do subsídio atribuído pela Câmara para o Cortejo.

A C. Municipal tomou conhecimento e deliberou suportar os encargos que ultrapassam o valor do subsídio atribuído (cem contos) contra a entrega dos documentos justificativos das despesas."

Comparem os leitores a "ajuda" da nossa Câmara com a posição da Câmara Municipal da Mealhada, segundo "O Comércio do Porto" de 28 de Janeiro de 1991:

"Como habitualmente, a Mealhada terá, também, o Carnaval da Criança, para o que o prof. Santos, da organização, conta com mais de 500 crianças das escolas só do concelho, sem falar das que virão de outras zonas, sobretudo no seu dia, o 3 de Fevereiro. Cada uma receberá, como subsídio, 1.000 escudos, porque o Carnaval é para todas as crianças, ricas e pobres, e algumas delas são muito carecidas, reconhece o professor, que nos diz: «mesmo com prejuízo financeiro, não se pode fazer Carnaval sem elas.»

Mesmo considerando, que assistir ao Carnaval da Criança na Mealhada obriga ao pagamento de duas centenas de escudos, convenhamos que, para uma terra que se diz do Turismo, como é o caso de Espinho a leitura do "nosso cortejo" é feita pelo lado contrário do prisma...

SUBSÍDIOS

1 - Associação Columbófila do Distrito de Aveiro.

A Associação Columbófila do Distrito de Aveiro solicitou a contribuição da Câmara para poder concretizar determinados objectivos, como, por exemplo, o respeitante à renovação da frota de transporte de pombos do distrito.

A Câmara deliberou atribuir um subsídio de 100 contos.

2 - Rancho N.ª Senhora dos Altos Céus.

Já não é a primeira vez que uma agremiação do género faz o pedido formulado pelo Rancho

Folclórico N.ª Senhora dos Altos Céus: "Comparticipação da Câmara para a gravação de um disco e cassette que aquele grupo vai editar e a informar que o mesmo fará entrega à Câmara de vários exemplares conforme venha a ser acordado entre as partes."

Foi concedido um subsídio de 100 contos.

PROPOSTA

Pela mão do vereador Casal Ribeiro a CDU apresentou uma proposta no sentido de dar outro aspecto aos acessos ao que devia ser um cinema no prédio conhecido por "Edifício Amorrins" que não estarão nada condizentes com o próprio edifício.

Argumentava aquela força política que "os tapumes lá colocados se foram degradando e agora estão em estado lamentável que, além de mau aspecto, possibilitam o acesso ao rés-do-chão do edifício e, segundo moradores do prédio, são frequentes as entradas e saídas do local em atitudes que indiciam que ali são praticados actos ofensivos da moral, nada dignificantes... E ainda que já ali terão sido acendidas fogueiras..."

A Câmara aprovou a proposta e deliberou dar-lhe a devida execução.

ENSINO SUPERIOR

Nunca ouvimos falar na Sociedade Promotora de Estabelecimentos de Ensino, mas, que existe, não há dúvidas nenhuma e até merece todo o crédito da nossa Câmara como se pode ler na seguinte passagem das Actas da reunião que vimos tratando: Presente uma carta da Sociedade Promotora de Estabelecimentos de Ensino a informar a Câmara que julga ter condições para promover a abertura de uma Escola Politécnica de Ensino Superior em Espinho e a solicitar a cedência de instalações para o efeito. Sugere o edifício adquirido pelo Município na Rua sete". (Supomos tratar-se do que foi obtido por troca pelo terreno onde se está a construir o Tribunal).

A Câmara informou que, embora o terreno indicado esteja já comprometido (desconhecemos para quê ou para quem) irá providenciar pelo encontro de uma solução para o assunto.

ZONA INDUSTRIAL

Uma firma identificada expôs à Câmara as dificuldades com que se debate no que diz respeito a instalações e solicitou a permuta de um terreno seu, com área de 800 m2 por outro da Câmara com 550 m2, ambos na zona industrial.

Antes de decidir, a Câmara deliberou solicitar ao Orfeão de Espinho se continua interessado na cedência dos direitos de superfície que lhes foram concedidos sobre o segundo.

DUAS BOAS NOTÍCIAS

1.ª - Uma surpresa

Muita gente ficou, agradavelmente, surpreendida com as contas da água, pagas ou a pagar referentes aos consumos de Dezembro passado. Os recibos que nos chegaram às mãos referiam ou cem ou cento e oitenta escudos, correspondentes, os primeiros ao simples aluguer do contador e os segundos a um consumo de quatro metros cúbicos acrescido do aluguer.

Para alguns, o inesperado virou desconfiança. Passar dos mil mais ou menos para a centena, pareceu, à primeira vista ou um engano lamentável a ser mais tarde pago com água de palma ou o prelúdio do aumento das tarifas já divulgado.

Não foi, nem uma coisa nem outra. Foi um acerto de contas para todos os consumidores que, em alguns meses do segundo semestre do ano passado, pagaram por água que os contadores ainda não registavam.

Soubemos que o crescente número de consumidores aliado a um número insuficiente de leitores/ cobradores não permitiu que em tempo útil se passassem mais de nove mil recibos por mês, manualmente ou quase. Daí que não tenham sido efectuadas muitas leituras, sendo os respectivos consumos arbitrados por média.

Este terá sido o mês da reposição da verdade e ainda bem que o foi. Descontando uns escuditos, pagos a mais, fica-nos a esperança que a anunciada informatização dos serviços venha breve... não vá alguém, imaginar ou sugerir, hipotéticas manobras de desestabilização...

2.ª - Uma correcção

Tão logo o novo tarifário da água foi aprovado em reunião de Câmara, de imediato o passámos à letra de forma, e longe estávamos de pensar, que teríamos de voltar de novo para fazer uma correcção. O lapso, claro, não foi nosso.

O tarifário não comportava só tarifas mas também valores que, sendo taxas, têm de ser apreciadas e aprovadas pela Assembleia Municipal.

Quer isto dizer, que, o que foi aprovado numa proposta única teve de ser de novo apreciado na reunião seguinte mas amputado em termos de resolução final que passa a ser a seguinte:

NOVAS TARIFAS

Table with 2 columns: Description and Amount. Rows include Consumos domésticos e não domésticos, Q. 1 - Até 15 m3, De 16 a 25 m3, Acima de 25 m3, Câmara e Juntas, Serviços Públicos, Fornecimento avulso e lig. provisórias.

Das Actas da reunião consta o seguinte:

Na sequência da sua deliberação de oito do corrente com os votos contra, dos senhores vereadores Artur Bártolo, Rolando de Sousa e Casal Ribeiro, a Câmara deliberou: 1.º Que a aplicação das tarifas relativas ao abastecimento de água abaixo discriminadas produzem efeito a partir de um de Fevereiro do corrente ano. 2.º Que as taxas abaixo indicadas sejam remetidas à Assembleia Municipal de acordo para os fins considerados na Lei.

A parte "amputada" que tem de passar pela A. Municipal é a seguinte:

Table with 2 columns: Description and Amount. Rows include Q. 2. - Aluguer do contador, Ligação com colocação de contador, Restabelecimento da ligação, Reaferição do contador a pedido do consumidor.

Ficou, afinal e em definitivo, separado o que é do que não é tarifa.

Resumindo: Os valores do 1.º quadro relativos a consumos; serão aplicados a partir de um de Fevereiro; as taxas de aluguer do contador e outras que vêm a seguir, no quadro, só serão, se e quando a A. Municipal decidir.

Fica reposta a verdade. Não nos cabe qualquer responsabilidade pela informação dada em 17 do corrente. Mantém-se, no entanto, os votos contrários e as declarações de voto que então noticiámos.

Mas deixamos aqui um protesto: Só por um "acidente" fortuito tivemos conhecimento destas alterações. Sem ele tínhamos deixado passar um "lapso".

Se não acreditássemos nas pessoas até poderíamos pensar outra coisa... E ficamos por aqui!

José Sampaio

No casino Solverde em sessão presidida pelo secretário de Estado

# MAIS DE 40 MILHÕES PARA INSTITUIÇÕES ESPINHENSES

César Torres, secretário de estado do Turismo, presidiu na última sexta-feira, no Casino Solverde, à cerimónia da entrega de subsídios às instituições e colectividades espinhenses.

A ladearem o governante, estavam o comendador Manuel de Oliveira Violas, presidente do concelho de administração da Solverde, assim como os administradores D. Rita Celeste Violas e Sá, eng. Edgar Ferreira, dr. Manuel Soares Violas, José Luís Augusto, Gomes de Castro, dr. Pedro Violas, o representante do governador civil, dr. Manuel de Oliveira, o presidente da Câmara Municipal, Romeu Vitó e o inspector geral do jogo, dr. Eusébio da Silva Ferreira.

Presente, a quase totalidade dos representantes das instituições e colectividades contempladas pela Solverde, os quais delegaram no dr. Amadeu Alves Morais, provedor da Misericórdia, a sua representação no uso da palavra.

O prestigioso causídico

das, desenvolverem as suas actividades normais na prossecução dos objecti-

concessão, as quais foram compreendidas pelo ministro de então, que fez constar

mento da cidade, nos seus vários aspectos, o dr. Manuel Violas retomou o uso da palavra, agora para afirmar que o governo, "ao alterar substancialmente a natureza das contrapartidas do jogo, prestou um mau serviço ao turismo desta região, penalizando gravemente a Solverde sem que, decorridos que são já dois anos da nova concessão, sejam visíveis quaisquer resultados de tão elevado esforço. E, entretanto, os meios disponibilizados pela Solverde mantêm-se improdutivos, depreciando-se o seu valor aquisitivo".

E acrescentou:

- Por outro lado o cidadão comum interroga-se sobre a mudança de atitude da empresa, habituado que estava ao dinamismo que a acção da Solverde sempre imprimiu ao desenvolvimento turístico da região".

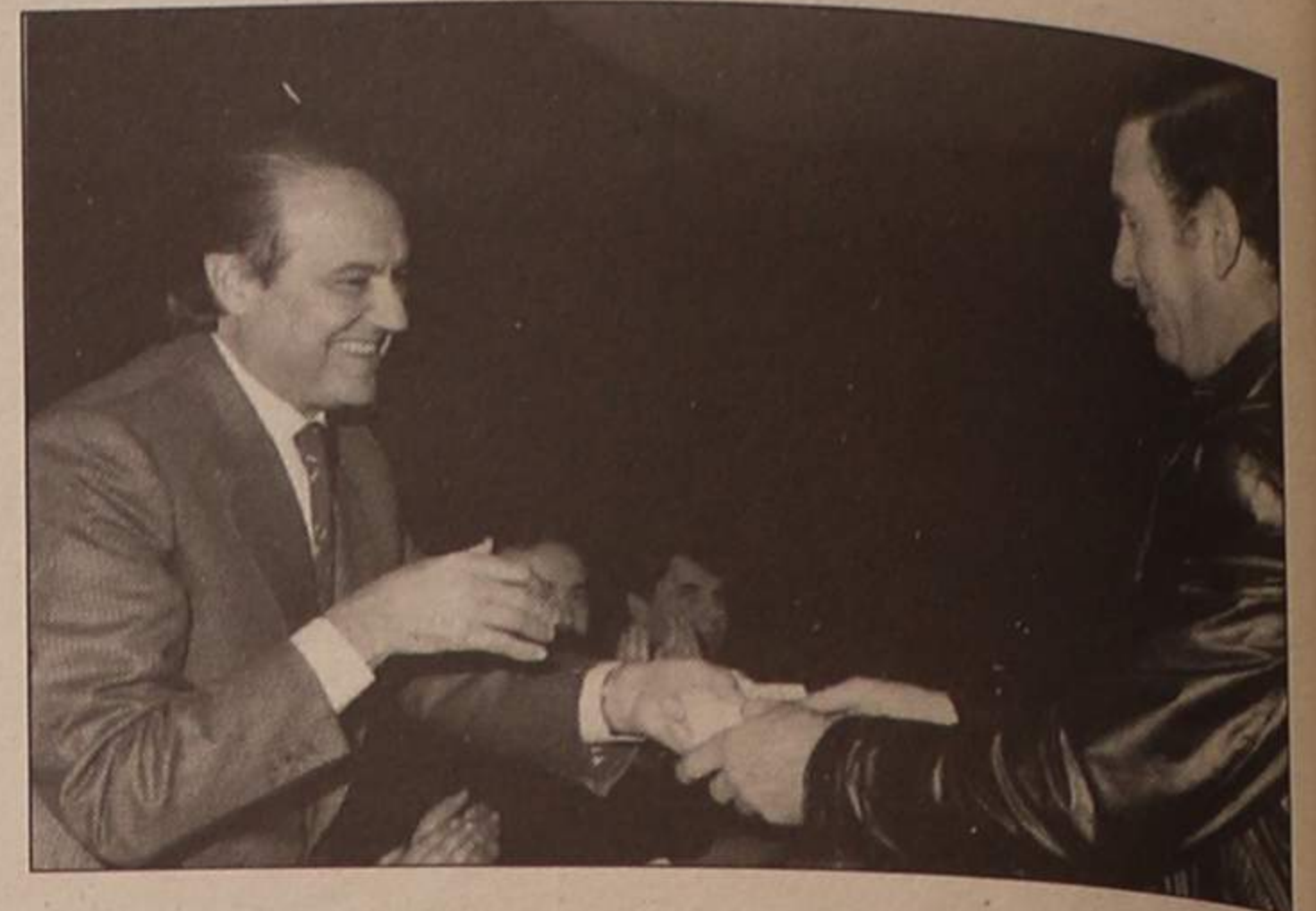

resse sócio-cultural não são directamnete reprodutivas".

Considerou o orador que "esta situação é tanto mais grave quanto se assiste à tendência para a proliferação de novos jogos, o que nos causa preocupações e de que já se fez eco na Associação Portuguesa das

tas, alheio às dificuldades. A Solverde aguarda com expectativa essa nova atitude".

"AGUARDAMOS QUE AS CÂMARAS APRESENTEM PROJECTOS"

- revelou o secretário de Estado

O secretário de Estado levou para a cerimónia um discurso escrito, que viria a ler. Antecedendo-o, no entanto, com algumas palavras improvisadas, através das quais testemunhou à Solverde os seus agradecimentos pelo convite e a sua simpatia e admiração pelo trabalho que a empresa tem desenvolvido em prol do turismo nacional.

Disse que não poderia deixar sem resposta algumas palavras que lhe foram dirigidas.

Assim, afirmaria que o governo, quando abriu concurso para as concessões de jogo de Espinho e Póvoa de Varzim, fé-lo dentro das mesmas regras que serviram para o concurso da zona do Estoril.

Reconheceu que "se é verdade terem sido adiadas as últimas prestações de jogo desta última concessionária, "a que a Sopete e a Solverde têm dado certo ênfase, a que, como sabem, sou completamente alheio", não é menos verdade que a



vos que perseguem."

Acentuou que essas mesmas instituições e colectividades se foram "habitua-

do respectivo diploma, as disposições relativas aos subsídios.

**APOIO ÀS INSTITUIÇÕES FOI SUGERIDO PELA SOLVERDE**

Em nome da Solverde, falou o seu administrador dr. Manuel Soares Violas, que sublinhou que o apoio às instituições espinhenses "surgiu de uma reivindicação da Solverde, aquando do estabelecimento das condições do concurso para a actual concessão".

Acentuou que "apesar do significado que tem a atribuição destes apoios financeiros, a situação actual contrasta pela negativa, com as obras realizadas e os apoios concedidos em favor do desenvolvimento turístico da Costa Verde e em especial da cidade de Espinho, ao longo dos 15 anos da anterior concessão".

Após a exibição de um filme sobre Espinho, no qual está bem patente a influência da Solverde no desenvolvi-



Para o dr. Manuel Violas, "a realidade alterou-se completamente como evidência o facto de a Solverde, pela primeira vez na sua história registar prejuízos em 1990, situação que obviamente terá que reflectir-se na adopção de critérios mais apertados de gestão não compatíveis com acções como as anteriormente levadas a cabo que, pese embora o seu inegável inte-

Empresas Concessionárias de Jogo".

Ao jeito de sugestão, o dr. Manuel Violas finalizou assim o seu discurso:

- O governo está ainda a tempo de atenuar um pouco esta situação, corrigindo alguns aspectos mais gravosos das condições da actual concessão de modo a não permanecer na situação incómoda de um sócio que apenas participa nas recei-



espinhense, ao agradecer os subsídios concedidos pela Solverde, não deixou de sublinhar que "sem eles não seria possível às instituições e colectividades contempla-

aos subsídios numa altura em que não constituía obrigação contratual a sua atribuição. Daí que tenham manifestado as suas preocupações quando da nova

FÁBRICA DE MÁRMORES  
E GRANITOS DA TABUAÇA

VITORINO LOPES DA CRUZ,  
SUCRS., LDA.

LUGAR DE ESPINHO - S. FÉLIX DA MARINHA  
VILA NOVA DE GAIA  
APARTADO 205 - 4503 ESPINHO CODEX  
TELEFONE 720565



FUNDADA EM 1897

**CLÍNICA DE MEDICINA DENTÁRIA, ESTOMATOLOGIA,  
CIRURGIA ESTÉTICA E MAXILO-FACIAL**

Acordos com: A CASA, ADSE, CGD, EDP, SAMS, SAD, PHILIPS e RABOR  
- DR. JORGE PACHECO - Médico Dentista  
- DR. EVA PACHECO - Médica Int. Estomatologista  
- DR. HORÁCIO MONTEIRO DA COSTA - Médico especialista, Cirurgia estética, maxilo-facial e Ortognática  
- ORTOPANTOMOGRÁFIA e TELERRADIOGRAFIA  
DR. M. GIESTEIRA DE ALMEIDA  
Médico Especialista de Ouvidos, Nariz e Garganta, Otorrinolaringologista  
DR. LUÍS AGRELOS - Médico especialista em doenças dos olhos  
DR. JOÃO RODRIGUES CARVALHO  
Médico Especialista do Aparelho Digestivo, Fígado, Pâncreas e Endoscopia Digestiva  
Rua 8, n.º 381-1.º - 4500 ESPINHO - ☎ 722718

PARA COMPRAR BOM CAFÉ

**Casa ALVES RIBEIRO**  
TORREFACTOR DE CAFÉ

ESTABELECIMENTO DE VENDA AO PÚBLICO  
RUA 19, N.º 294  
ESPINHO

**LUSOTUFO**

TAPETES · CARPETES · ALCATIFAS

Telefone 71760 — CORTEGAÇA

VENDE-SE OU TROCA-SE  
APARTAMENTO T1

C/ acabamentos de 1.ª, isento de impostos por 7 anos. Em Vilamoura. Junto ao Marina Hotel.  
Trata Telef.: 7642794 (horas expediente)

**Gabinete de Radiologia  
de Espinho**

DR. J. NUNES DE MATOS  
DR.ª MARIA DO CARMO VASCONCELOS  
MÉDICOS ESPECIALISTAS - RAIOS X E ECOGRAFIA  
Consultório: Rua 20 n.º 1436-r/c Dt.º — Telef. 721975  
Horário: das 9 às 18h30

# DR. MANUEL VIOLAS QUEIXOU-SE DAS CONDIÇÕES DO CONCURSO...

Estoril Sol não beneficia minimamente de qualquer das verbas que as contra-

sejam acelerados, para que o dinheiro não esteja tanto tempo parado. Não é intenção da Secretaria de Estado do Turismo que as obras

não estejam previstas novas prorrogações.

Antes de ler o seu discurso, César Torres repetiu a satisfação em estar nas "modernas instalações da Sol-Verde", onde, segundo confessou, "conto com muitos amigos".

Leu, de seguida, estas palavras:

"Acabam de ser entregues os subsídios anuais atribuídos pelo Governo no âmbito da legislação do jogo às entidades associativas com acção de maior relevância social na área deste município.

O apoio à assistência, à cultura e ao desenvolvimento do desporto, são assim demonstradamente preocupação do Governo e particularmente do Ministério do Comércio e Turismo.

Este acto assinala, pois, a grata consumação de um alto objectivo.

"Se primeiramente, por natural ambição de justiça e felicidade colectiva, temos todos o anseio e o dever de contribuir para o mais harmo-



meno turístico, a oferta turística, pressupõe a participação do visitante do nosso ambiente social e na nossa

instrumento induto de desenvolvimento turístico e social da respectiva área geográfica de influência, sendo entusiasticamente participar e ver atingidos os objectivos, a obra a crescer.

"Vivemos a exaltante época de mudança e temos de saber compreender o seu sentido para a ela nos adaptarmos.

Fomentar as condições

"Mas isso é, por um lado, esquecer o vasto conjunto de realizações que está em execução, em particular no domínio das infra-estruturas que, seguramente, criam melhores condições ao desenvolvimento do turismo e, por outro, desconhecer os propósitos e objectivos da política turística conscientemente assumida. "A política turística é determinada pela defesa intransigente da qualidade, pela valorização dos recursos naturais e humanos, pela harmonização do desenvolvimento do território nacional, pela diversificação dos produtos a oferecer e pela recuperação das degradações que o tempo operou e a inconsciência gerou. "Temos razões para pensar que esta concepção do desenvolvimento do turismo português não merece contestação, mas é óbvio que a sua concretização nem sempre é compatível com a satisfação de todos os anseios individuais.

"O turismo que preconizamos tem de ser factor de progresso económico, mas também de enriquecimento



partidas de jogo dão, o que não é o caso de Espinho e da Póvoa de Varzim, em que se previu pela primeira vez a atribuição de subsídios a entidades privadas".

Sublinhou, ainda, o secretário de Estado que se ao fim de dois anos "não há ainda obra feita, é bom que se diga que um dos primeiros actos desta equipa do Ministério de Turismo foi conseguir, após análise em oito Câmaras Municipais, chegar a acordo, hierarquizar as obras e defini-las. É verdade que há coisas por fazer; porém, não é menos verdade que a partir daí, como se diz em gíria "a bola está do outro lado do campo". Nós dissemos quais eram as obras, nós temos o dinheiro à disposição, nós aguardamos que as diferentes entidades apresentem os projectos para a sua execução".

Adiantou que "há coisas que estão por definir, quer

não se façam e que o dinheiro fique nos seus cofres".

Aproveitou, César Torres, para salientar que "o decreto



é muito claro, quando refere que apenas pode haver uma prorrogação de prazos" e que "nenhuma das oito Câ-

nioso e perfeito funcionamento da sociedade portuguesa, é verdade também que o fenó-

vida colectiva, que se quer equilibrada e exemplar.

"Daí ainda o meu reconhecimento pela valiosa intervenção das vossas associações no desenvolvimento da comunidade e o especial interesse do Governo em estimular e contribuir para o fortalecimento das vossas instituições.

"Prossigam V.ªs. Ex.ªs nas vossas associações com o generoso trabalho em prol do bem comum, continuem V.ªs. Ex.ªs a servir as altas finalidades sociais e de interesse público que são a assistência, cultura e o desporto, pois o Governo saberá reconhecê-lo e ajudará tão valiosos propósitos.

"A concessão desta zona de jogo está legal e contractualmente estruturada de forma a constituir um decisivo

essenciais da mudança é obra dos poderes públicos, mas é ao sector privado que compete concretizá-la com criatividade e imaginação.

"Já ouvimos argumentar que os últimos desenvolvimentos da política económica e financeira em Portugal não propiciam a mudança desejável, como também já ouvimos críticas por medidas tomadas no âmbito do turismo não satisfazerem todos os anseios.

da vida cultural, desportiva e das estruturas assistenciais; tem de criar empregos, mas com valorização e dignificação dos que nele trabalham; tem de expandir-se, mas sem destruir os recursos e valores que o justificam; tem de ser nacional, isto é, português, mas aberto ao mundo.

Diria a concluir que "a política de turismo que te-

## ESPINHO

**PASSA-SE LOJA**

CONTACTAR SR. FERREIRA — Rua 8 n.º 963

Telef.: 7117313 - a partir das 20h30

## CLÍNICA DE MEDICINA DENTÁRIA DE ESPINHO

**DR. ILÍDIO D'OLIVEIRA SANTOS**

MÉDICO DENTISTA

Acordo com as Entidades:  
ACASA; CGD; ADSE

Rua 16 (esquina Rua 19), n.º 545-1.º Dt.ª A  
Telef. 722931 — ESPINHO

## Precisa-se

**EMPREGADO DE ESCRITÓRIO**

Com conhecimentos de contabilidade e informática a nível do utilizador.

Resposta a este jornal ao n.º 7240.

## Precisa-se

**EMPREGADO DE ESCRITÓRIO**

Com alguns conhecimentos de francês e inglês, carta de condução e serviço militar cumprido.

Resposta a este jornal ao n.º 7238.

## VENDE-SE

APARTAMENTO TIPO T3 NA PRACETA SOEIRO PEREIRA GOMES, JUNTO ÀS PISCINAS SOLVERDE.

INFORMAÇÕES PELO TELEFONE 72 34 92.

## TVE - TINTAS E VERNIZES DE ESPINHO, LDA

Rua 28, 709 - ESPINHO

COMÉRCIO E IMPORTAÇÃO

AGENTE "SOTINCO"

Tintas para a Construção Civil, Vernizes P/ Mobiliário e Tintas p/ Repintura Automóvel com máquina de afinação.

Rolos e Pincelaria, Lixas "INDASA" e "3M" Produtos para Repintura Automóvel

Agente "AKEMI"

Visite-nos

Experimente a qualidade dos nossos materiais

# ... FACTO A QUE CÉSAR TORRES ESTÁ ALHEIO

mos vindo a seguir julgamos estar correcta. E o exemplo disso é que 1990 proporcio-

nou ao turismo português números nunca antes registados".

Acrescentou que "estamos hoje em condições de

afirmar e em primeira mão, que o nosso turismo registou no ano que há pouco findou a entrada de 18 milhões e 500 mil estrangeiros,

sendo ultrapassada a barreira dos 500 milhões de contos de receitas turísticas provenientes daquelas mesmas entradas".

Deixou a prece de que os conflitos que neste momento se registam no Médio Oriente não venham a prejudicar esta caminhada que julgamos triun-

fal do turismo português, para que o nosso país possa continuar a ter nessa actividade uma das suas maiores senões a maior fonte de receitas.

## PARA A MISERICÓRDIA O MAIOR «BOLO»

A totalidade dos subsídios atribuídos atingiram os 42.674.162\$00.

A chamada dos representantes das instituições contempladas foi feita pelo inspector-geral do Jogo, dr. Eusébio Silva Ferreira. Por esta ordem:

### I - ASSISTÊNCIA

#### PATRONATO DA DIVINA PROVIDÊNCIA

MANUTENÇÃO.....	470.000\$
ACÇÃO SOCIAL ESCOLAR.....	290.000\$
CERCIESPINHO.....	880.000\$
LIGA DOS COMBATENTES.....	60.000\$
BOMBEIROS VOLUNTÁRIOS DE ESPINHO.....	710.000\$
BOMBEIROS VOLUNTÁRIOS ESPINHENSES.....	710.000\$
CONFERÊNCIA FEMININA S. VICENTE PAULO.....	120.000\$
ST.ª CASA DA MISERICÓRDIA DE ESPINHO.....	21.100.000\$
ACÇÃO SOCIAL NAS PARÓQUIAS.....	590.000\$
CRUZ VERMELHA-NÚCLEO DE ESPINHO.....	170.000\$
CENTRO SOCIAL DE PARAMOS.....	224.162\$

### II - CULTURAI

BANDA DE MÚSICA DE ESPINHO.....	470.000\$
BANDA DE MÚSICA DE SILVALDE.....	170.000\$
BANDA DE MÚSICA DE PARAMOS.....	170.000\$
TUNA MUSICAL DE ANTA.....	170.000\$
ORFEÃO DE ESPINHO.....	170.000\$
ACADEMIA DE MÚSICA DE ESPINHO.....	240.000\$
CINANIMA.....	1.180.000\$

### III - DESPORTIVAS

SPORTING CLUBE DE ESPINHO.....	11.000.000\$
ASSOCIAÇÃO ACADÉMICA DE ESPINHO.....	1.180.000\$
AEROCLUBE DA COSTA VERDE.....	1.180.000\$
OPORTO GOLFE CLUB.....	1.180.000\$
CLUBE ACADÉMICO DE ESPINHO.....	240.000\$

TOTAL..... 42.674.162\$

## Durante 14 anos SOLVERDE DISTRIBUIU MAIS DE 600 MILHÕES

Durante 14 anos, entre 1974 e 1988, a Solverde distribuiu donativos que ultrapassam os 600 milhões.

O mapa abaixo é elucidativo quanto à distribuição de tais verbas.

ALÍNEA C) ARTº.20º	PLANO ACTIVIDADES	CUSTOS NOS EXERCÍCIOS	TOTAL
<b>1. ASSISTÊNCIA</b>			
HOSPITAL DE ESPINHO.....	700.000\$	50.000\$	750.000\$
SANTA CASA DA MISERICÓRDIA.....	71.849.000\$	3.629.375\$	75.478.375\$
CENTRO DE ASSISTÊNCIA SOCIAL.....	2.219.000\$	-	2.219.000\$
PATRONATO DA DIVINA PROVIDÊNCIA.....	2.850.000\$	7.000\$	2.857.000\$
BOMBEIROS VOLUNTÁRIOS DE ESPINHO.....	4.550.000\$	109.125\$	4.659.125\$
BOMBEIROS VOLUNTÁRIOS ESPINHENSES.....	4.550.000\$	158.400\$	4.708.400\$
LIGA DOS COMBATENTES.....	405.000\$	-	405.000\$
ACÇÃO SOCIAL ESCOLAR.....	2.375.000\$	-	2.375.000\$
ACÇÃO SOCIAL NAS PARÓQ. DO CONC.....	2.500.000\$	8.800.000\$	11.300.000\$
CERCIESPINHO.....	4.950.000\$	-	4.950.000\$
REFUGIADOS DE ULTRAMAR.....	100.000\$	-	100.000\$
HOSPITAL MARIA PIA.....	200.000\$	-	200.000\$
CRUZ VERMELHA PORTUGUESA.....	400.000\$	480.000\$	1.080.000\$
INSTITUTO FRANCISCO SÁ CARNEIRO.....	-	1.100.000\$	1.100.000\$
IRMAND. DO SÃO PEDRO - OBRAS DA CAPELA.....	300.000\$	100.000\$	400.000\$
CENTRO SOCIAL DE PARAMOS.....	2.300.000\$	1.000.000\$	3.300.000\$
OBRA DAS MISSÕES DA COMP. DE JESUS.....	-	335.000\$	335.000\$
CENTRO HOSP. DE VILA NOVA DE GAIA.....	-	500.000\$	500.000\$
CONFERÊNCIA S. VICENTE DE PAULO.....	350.000\$	-	350.000\$
JUNTA DE FREGUESIA DE ANTA.....	-	2.000.000\$	2.000.000\$
JUNTA DE FREGUESIA DE SILVALDE.....	-	2.000.000\$	2.000.000\$
JUNTA DE FREGUESIA DE GUETIM.....	-	750.000\$	750.000\$
DIVERSOS.....	-	695.000\$	695.000\$
	100.398.000\$	407.000\$	21.706.900\$
<b>2. CULTURAI</b>			
ORFEÃO DE ESPINHO.....	1.250.000\$	450.000\$	1.700.000\$
ASSOCIAÇÃO TELEFONE AMIZADE.....	-	-	600.000\$
BANDA DE MÚSICA DE ESPINHO.....	1.700.000\$	874.000\$	2.574.000\$
BANDA DE MÚSICA DE SILVALDE.....	1.020.000\$	40.000\$	1.060.000\$
BANDA DE MÚSICA DE PARAMOS.....	1.020.000\$	90.000\$	1.110.000\$
ACADEMIA DE MÚSICA DE ESPINHO.....	830.000\$	-	830.000\$
TUNA DE ANTA.....	958.000\$	-	958.000\$
COMISSÕES DE FESTAS.....	-	6.160.845\$	6.160.845\$
MACANUDOS.....	479.026\$	-	479.026\$
GRUPO DE ESTUDOS DO UNIVERSO.....	368.000\$	20.000\$	388.000\$
LEO CLUBE DE ESPINHO.....	180.000\$	40.000\$	220.000\$
CONCERTOS MUSICAIS E DANÇA.....	5.749.814\$	-	5.749.814\$
FESTAS ORGANIZADAS PELA SOLVERDE.....	12.069.747\$	-	12.069.747\$
ESCOLAS E LICEUS.....	755.987\$	-	755.987\$
EXPOSIÇÕES E CONGRESSOS.....	6.002.880\$	-	6.002.880\$
TUNA MUSICAL BRANDOENSE.....	402.400\$	-	402.400\$
CINANIMA.....	500.000\$	-	500.000\$
FUNDAÇÃO OLIVEIRA MARTINS.....	-	-	5.000.000\$
DIVERSOS.....	25.000\$	809.226\$	834.226\$
	7.303.000\$	36.824.425\$	5.660.000\$
<b>3. DESPORTIVAS</b>			
ASSOCIAÇÃO ACADÉMICA DE ESPINHO.....	4.290.000\$	1.844.960\$	6.134.960\$
SPORTING CLUBE DE ESPINHO.....	4.020.000\$	3.511.945\$	7.531.945\$
AEROCLUBE DA COSTA VERDE.....	3.450.000\$	1.742.110\$	5.192.110\$
OPORTO GOLFE CLUB.....	4.100.000\$	2.115.000\$	6.215.000\$
CLUBE DE CANARICULTURA DE ESPINHO.....	-	200.000\$	200.000\$
CLUBE ACADÉMICO DE ESPINHO.....	850.000\$	662.337\$	1.512.337\$
GRUPOS COLUMBOFILOS DE ESPINHO.....	70.000\$	-	70.000\$
FEDERAÇÃO PORTUGUESA DE VOLEIBOL.....	-	3.096.245\$	3.096.245\$
TAÇAS E TROFEUS.....	-	1.286.018\$	1.286.018\$
VOLTA A PORTUGAL EM BICICLETA.....	-	2.271.800\$	2.271.800\$
RALLY DE AUTOMÓVEIS ANTIGOS.....	-	2.383.125\$	2.383.125\$
RALLY DE PORTUGAL.....	-	270.000\$	270.000\$
FUTEBOL CLUB DO PORTO.....	-	369.500\$	369.500\$
CIRCUIÇÃO DE VILA DO CONDE.....	-	600.000\$	600.000\$
ASSOCIAÇÃO ACADÉMICA DE COIMBRA.....	-	400.000\$	400.000\$
CLUBE NAÚTICO DE CRESTUMA.....	-	561.120\$	561.120\$
CENTRO HÍPICO DE ESPINHO.....	-	860.500\$	860.500\$
DIVERSOS.....	-	245.000\$	245.000\$
	16.780.000\$	21.419.660\$	409.129.810\$
<b>4. PROPAGANDA</b>			
PROMOÇÃO E PUBLICIDADE.....	-	22.890.788\$	22.890.788\$
<b>5. FUNDOS E APARELHOS</b>			
FUNDO PARA OCORRER A SIT. DE EMERG.....	9.680.000\$	-	9.680.000\$
<b>6. OUTRAS</b>			
COMPANHIA DE PARAMOS.....	200.000\$	200.000\$	400.000\$
CÂMARA MUNICIPAL DE ESPINHO.....	-	1.850.000\$	1.850.000\$
JUNTA DE FREGUESIA DE GRIJO.....	-	100.000\$	100.000\$
ASSOCIAÇÃO COMERCIAL DE ESPINHO.....	-	140.000\$	140.000\$
REALIZAÇÕES TURÍSTICAS.....	-	4.597.190\$	4.597.190\$
CÂMARA MUNICIPAL DO PORTO.....	-	400.000\$	400.000\$
TAUROMAQUIA.....	-	600.000\$	600.000\$
DIVERSOS.....	10.000\$	824.051\$	834.051\$
	210.000\$	8.471.241\$	9.681.241\$
TOTAL.....	134.371.000\$	90.013.114\$	437.484.210\$

**Targa**

AUTOMÓVEIS

LANCIA DELTA HF Turbo	87
CARRINHA PEUGEOT 306 D MS	88
MINI MOKE (Preto)	86
OPEL CORSA 1.2 (5 portas)	88
FIAT REGATA WEEKEND T	87
Diesel s/ Averbamento	87
RENAULT CLIO 1.2 NR	Novo
RENAULT 11 TSE	88
JEEP SUZUKI SANTANA	88
ALFA ROMEO 33 1.3S	89
CARRINHA OPEL KADETT 16 D Iserta	86
PEUGEOT 405 GR	88
ALFA ROMEO 16 SPYDER	88
FIAT TIPO 1.1 Jantes especiais	89
ALFA SPRINT 1.5 Quadrifoglio	86
FIAT 131 Mirafiori	80

MOTOS

HARLEY DAVIDSAN 1 300 c.c.	Novo
MOTO MORINI EXCALIBUR	88
SUZUKI GSX 1100 F	88
BMW K 75 S	88

ACEITO TROCA POR CARRO OU MOTOCICLETA

CONDIÇÕES ESPECIAIS DE CRÉDITO PREÇOS PARA REVENDA

Rua 19 n.º 884 - ESPINHO  
Telefone (02) 72 58 80

### STAND CABRIOLET

Rua 19, n.º 1313 e 1325  
Telef. 72 54 93  
4500 ESPINHO

PEUGEOT 305 SRD	1982
ALFA 75 1.6	1990
MERCEDES 300 D	1977
JiPE TOYOTA LAND CRUISER	
Turbo	1988
JiPE LADA NIVA	Novo
JiPE LAND ROVER	1961
OPEL KADETT DELVAN 1.6 D	1985
FIAT 126	1973
OPEL KADETT 13 - 4 portas	1981
FIAT 900 c.	1980
VOLVO 245 DL	1977
AUDI 80 DIESEL	1983

### ABRIU

## CAFÉ SILVA

SERVIMOS  
TODA A GAMA  
DE CAFETARIA

ESTAMOS  
no ângulo das Ruas  
37 c/ 14 n.º 320

Visite-nos  
e ficará cliente

## SIMON, S.A.

### COMPRA E VENDA DE PROPRIEDADES

RUA 28, N.º 574 — TELEF. 725454 — 4500 ESPINHO

### VENDE-SE

Terreno e casa com frente para a Av.ª da Praia, ESMORIZ (a 100 m da Estrada 109) com área de 800 m2 aprox. Aceitam-se ofertas/propostas até ao dia 15/3/91.

Contactar: Manuel Pinto Ferreira - Paço - 3885 ESMORIZ (Telef. 72936 (056) dias úteis das 8h30 às 9h30)

### BAILE DE CARNAVAL

Organização: Rio Largo Clube de Espinho

No Salão de Festas do Nosso Café

Segunda-feira, dia 11, às 21h30

Marcações: Telef.: 72 05 05 ou 72 66 07  
Ou na sede do Clube



# CRÉDITO PREDIAL PORTUGUÊS VAI ABRIR AGÊNCIA EM ESPINHO

Aqui, neste prédio, situado na Rua 19, onde até agora funcionou o estabelecimento comercial "Paraiso Electrónico", vai ser instalada a nova agência do Crédito Predial Português. Recorde-se que já lá esteve, noutros tempos, o Banco Espírito Santo Comercial de Lisboa.

CPP, a decisão foi tomada com base "em estudos de mercado e implantação na zona", tendo em conta que a agência mais próxima da cidade é a de Paços de Brandão.

De acordo com a mesma fonte, "a política de abertura de novos balcões está relacionada com o processo de pri-

mais puderam adiantar.

Quando ao Lloyds Bank, por parte do seu gabinete de Relações Públicas, foi-nos dito que "possivelmente esta instituição estaria interessada na criação de uma agência na cidade, mas neste momento não está nada definido, nem sequer pensado".

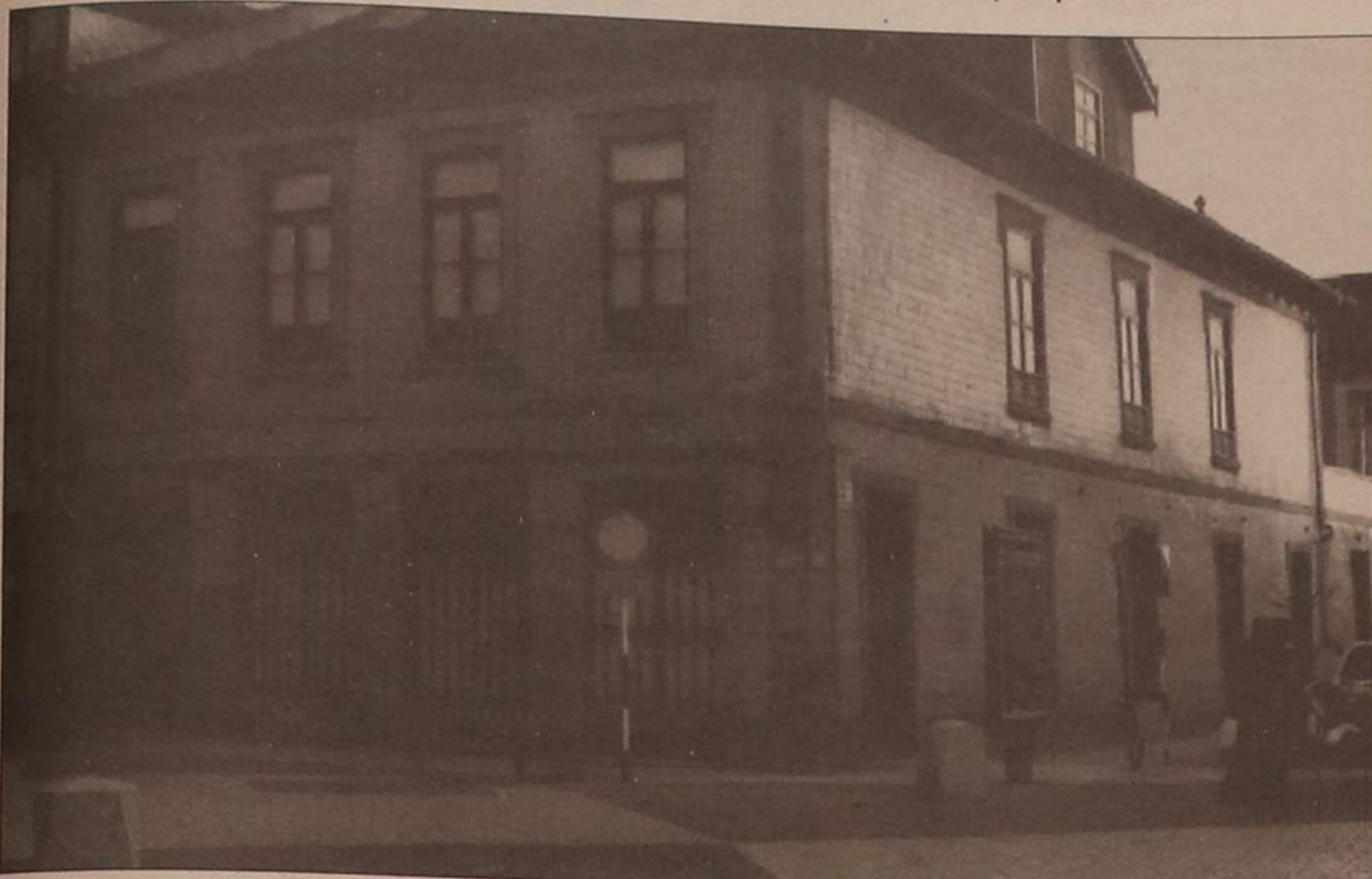

Aqui, neste prédio, situado na Rua 19, onde até agora funcionou o estabelecimento comercial «Paraiso Electrónico», vai ser instalada a nova agência do Crédito Predial Português. Recorde-se que já lá esteve, noutros tempos, o Banco Espírito Santo e Comercial de Lisboa.

De várias instituições bancárias contactadas por "Defesa de Espinho", o Crédito Predial Português foi o único que admitiu a instalação de uma sua agência nesta cidade, a curto prazo.

Um elemento do gabinete de Relações Públicas do CPP garantiu-nos que essa agência poderá estar a funcionar dentro de seis meses, embora a "decisão esteja por clarificar por parte da Direcção de Património e Obras".

Segundo este elemento do

vatização em que estará envolvida esta instituição bancária a curto prazo".

Entretanto, por Espinho também circulavam alguns comentários de que mais outra agência bancária poderia abrir na cidade.

O nosso jornal contactou mais algumas instituições, entre elas o Banco Borges & Irmão.

Segundo o Departamento de Administração e Património, "a instalação de uma agência em Espinho está nas perspectivas desta instituição", mas nada

Recordamos que Espinho, ultimamente tem sido muito procurado por instituições bancárias. As três últimas a escolherem a nossa cidade foram o Banco Internacional de Crédito, Banco Comercial Português e Banco Totta & Açores, que se vieram juntar aos já existentes Caixa Geral de Depósitos, Banco Espírito Santo e Comercial de Lisboa, Banco Nacional Ultramarino, Banco Português do Atlântico, Banco Pinto & Sotto Mayor e Caixa de Crédito Agrícola Mútuo de Espinho. - MP

## CONCURSO DIAPOSITIVO

O Grupo de Estudos de Ordenamento do Território e Ambiente (GEOTA) vai realizar um concurso de imagens em diapositivo subordinado à natureza, património construído e degradação do ambiente.

O Concurso destina-se ao cidadão em geral, que pode concorrer individualmente a cada tema, cada um com o número máximo de quatro diapositivos.

Todos os diapositivos têm que ser coloridos e legendados, de preferência com um cariz didáctico que possa transmitir a terceiros, noções importantes sobre a defesa do ambiente. Cada diapositivo deverá ser assinado com pseudónimo, de forma a permitir aos concorrentes o anonimato.

Serão atribuídos prémios aos três melhores trabalhos (um prémio por tema), constando de três máquinas fotográficas.

Os diapositivos devem ser expedidos pelo correio, juntamente com a ficha de participante, (registados e com aviso de recepção) ou entregues em mão própria, até 31 de Março para a seguinte morada: Concurso Diapositivo; Grupo de Estudos de Ordenamento do Território e Ambiente; Rua Ricardo Espírito Santo, 1 r/c; 1200 Lisboa.

## ANIMADORES EM ASSUNTOS COMUNITÁRIOS

A Secretaria de Estado da Juventude está a organizar um concurso para Animadores em Assuntos Comunitários, dirigido a jovens com idades compreendidas entre os 18 e os 30 anos, preferencialmente com experiência na área da animação juvenil.

O concurso visa seleccionar jovens boseiros que vão dinamizar núcleos de informação sobre a Europa e os programas europeus para jovens, na sua área de residência, com o apoio dos Centros Regionais de Informação para a Juventude. Os concorrentes têm que apresentar um trabalho sob forma escrita dactilografada em folha A4, não podendo exceder as seis páginas e com a indicação do tema a que concorrem: "A Comunidade Europeia como base da Europa do futuro", "O Parlamento Europeu motor da edificação da unidade europeia"; "Portugal na construção da nova Europa".

Mais informações podem ser solicitadas aos Serviços Regionais do Instituto da Juventude onde devem ser entregues as respectivas candidaturas, até ao dia 15 de Fevereiro.

## SEMANA INTERNACIONAL DA JUVENTUDE

A primeira Semana Internacional da Juventude, a realizar-se na Turquia, está prevista decorrer de 15 a 21 de Maio.

A semana destina-se a jovens com idades compreendidas entre os 15 e os 25 anos, que participarão em actividades nas áreas de teatro, concertos, Dança Folclórica e Dança Rítmica.

O custo das deslocações Lisboa/Ankara/Lisboa estará a cargo de cada participante. Os jovens interessados nesta iniciativa podem obter mais informações e fichas de inscrição nos Serviços Regionais do Instituto da Juventude.



ALBERTINA PEREIRA  
DE SOUSA

5.º ANIVERSÁRIO DO SEU  
FALECIMENTO



Sua família vem, por ESTE MEIO, comunicar a todas as pessoas que manda celebrar missa por alma da saudosa extinta, dia 5 de Fevereiro, terça-feira, pelas 8 h, na Igreja Matriz de Espinho. Desde já agradece a todos quantos participarem neste acto.



JOSÉ JOAQUIM MONTEIRO

Missa do 3.º Aniversário

Sua esposa, filhos e restante família, vêm comunicar que será celebrada missa por a alma do saudoso extinto, dia 3, domingo, pelas 8 h., na Igreja Paroquial de Anta. Desde já agradece a quem possa comparecer.



MARIA DA CONCEIÇÃO  
FONTES

Missa do 3.º Aniversário

A sua família vem, por este meio, participar a celebração da missa do 3.º aniversário, do seu falecimento, no dia 3, domingo, pelas 19 h, na Igreja Matriz de Espinho. Desde já agradece a quantos comparecerem a este religioso acto.



ESMÁLIA  
RODRIGUES

2.º Aniversário do seu  
Falecimento

Seus filhos, genros, noras, netos e demais família, vem por este meio comunicar a todas as pessoas que será celebrada missa, por sua alma, dia 1, sexta-feira, pelas 8 h. da manhã na Igreja Paroquial de anta. Desde já agradece a quem possa comparecer.



"DE"

VENDE-SE  
NO QUIOSQUE  
NO RIPOLIM



1937 - 1987

**LUIZ MEGRE BEÇA & CA., LDA.**

CORRETORES DE SEGUROS

(Inscritos no Instituto Nacional de Seguros)

ESPECIALIZADOS EM SEGUROS INDUSTRIAIS, INCÊNDIO E LUCROS CESSANTES

Lrg. Eng.º António de Almeida, 70 - 8 — Telef.: 29908 - 29909 - 29900 - 23913 - 24092  
Telegr.: Oruges — Telex: 26838 Lumbe P. — PORTO

## CASINO SOLVERDE ESPINHO



CINEMA

TEL. 720238

HOJE, QUINTA-FEIRA, DIA 31  
às 21.30 horas  
PRESUMÍVEL INOCENTE - M/12 Anos  
de 1 a 7  
LINHA MORTAL - M/18 Anos  
SEXTA-FEIRA, às 24 horas  
RAMBO III - M/16 Anos  
SÁBADO, dia 2  
BATMAN - M/12 Anos  
MATINÉE INFANTIL  
OS MUPPETS  
CONQUISTAM NOVA YORK - Todos

# PLENÁRIO DA JSD/ESPINHO

A Juventude Social Democrática de Espinho, em plenário realizado recentemente aprovou por unanimidade "o voto de congratulação pelas vitórias alcançadas nas eleições para as Associações de Estudantes das escolas secundárias Dr. Manuel Laranjeira e Dr. Gomes de Almeida, presididas respectivamente por António Neves e Pedro Chumbo".

Este órgão da JSD de Espinho votou por unanimidade uma moção de apoio ao projecto-candidato às eleições distritais,

denominado "Distrito de Aveiro, participar para também decidir", com o seguinte teor:

"Considerando que a Jota se encontra a nível distrital num autêntico estado de apatia, marasmo e estagnação;

Considerando que a Jota necessita de se reafirmar, de novo, como a maior organização de Juventude e com maior implantação no distrito;

Considerando que é urgente acabar com este estado a que se chegou:

O Plenário de Secção da

JSD de Espinho, reunido em sessão ordinária no dia 19 de Janeiro de 1991, declara o seu total apoio ao projecto-candidato às eleições distritais de Aveiro, Distrito de Aveiro, participar para, também, decidir, encabeçada para a Mesa do Conselho Distrital por José Manuel Camarinha Lopes, para a Comissão Política Distrital por Jaime Milhomens, para o Conselho de Jurisdição Distrital por Paulo Marco Braga e para a Assembleia Distrital do PSD por Elísio Mata."

## ESCLARECIMENTO DE CANDIDATURA AOS ÓRGÃOS DISTRITAIS

Face a algumas notícias vindas a público, da candidatura "Distrito de Aveiro", da JSD, "Participar para também decidir" encabeçada por Camarinha Lopes (candidato a presidente da Mesa do Conselho Distrital), Jaime Milhomens (candidato a presidente da Comissão Política Distrital), Paulo Marco Braga (candidato a presidente do Conselho de Jurisdição Distrital) e Elísio Mata (cabeça de lista dos delegados à Assembleia Distrital), recebemos o seguinte comunicado:

"1 - Esta candidatura protagoniza um projecto alternativo aos anteriores Órgãos

**Distritais. Defende uma JSD interventiva, dinâmica, solidária, participativa e mobilizadora da juventude Aveirense.**

2 - Declara a sua autonomia em relação ao PSD e independência ou ligação política a quaisquer pessoas ou facções do Partido. Aproveitamos para esclarecer que estamos somente a candidatar-nos aos Órgãos Distritais da JSD de Aveiro.

3 - Saúda o aparecimento da lista que se recandidata aos Órgãos Distritais da JSD de Aveiro e esperamos que contribua para o debate, que se quer responsável e honesto.

4 - Apela ao Órgão Nacional competente para marcar, o mais rápido possível, as eleições para os Órgãos Distritais da JSD de Aveiro pois, completam-se três meses de vazio político o que aliado à inoperância dos anteriores Órgãos Distritais, está a contribuir para a desmobilização da estrutura Distrital.

5 - Convida todos os militantes e simpatizantes da JSD do Distrito de Aveiro a acompanhar todo o processo eleitoral e consequente debate e aprofundamento das propostas, de forma, desde já, se começar a recuperar o tempo perdido."

## MENSAGEM DE CAVACO SILVA ÀS COMUNIDADES PORTUGUESAS

A propósito da guerra no Golfo Pérsico, o primeiro-ministro, Aníbal Cavaco Silva, na passada semana dirigiu uma mensagem às Comunidades Portuguesas, que passamos a transcrever:

"Nesta hora grave para o mundo, quero dirigir às Comunidades Portuguesas uma palavra sobre a maneira como em Portugal estão a ser vividos os acontecimentos da crise no Golfo.

Lamento que não tenha sido possível resolver esta crise por meios pacíficos. Mas ninguém poderia admitir que o Iraque violasse imponentemente os mais elementares princípios do Direito Internacional.

Por isso o Governo português condenou desde o primeiro momento a invasão e a ocupação do Kuwait e apoiou as resoluções do Conselho de Segurança das Nações Unidas exigindo o restabelecimento da ordem internacional.

Por isso, também, logo após ter sido desencadeada na zona do Golfo a acção da Força Multinacional para impor o cumprimento daquelas resoluções, enviei ao presidente Bush uma mensagem de apoio e solidariedade.

Partilho do repúdio de toda a comunidade internacional

pela recusa do Iraque em acatar as normas da convivência entre as nações, e alimento uma fundada esperança de que a operação militar agora

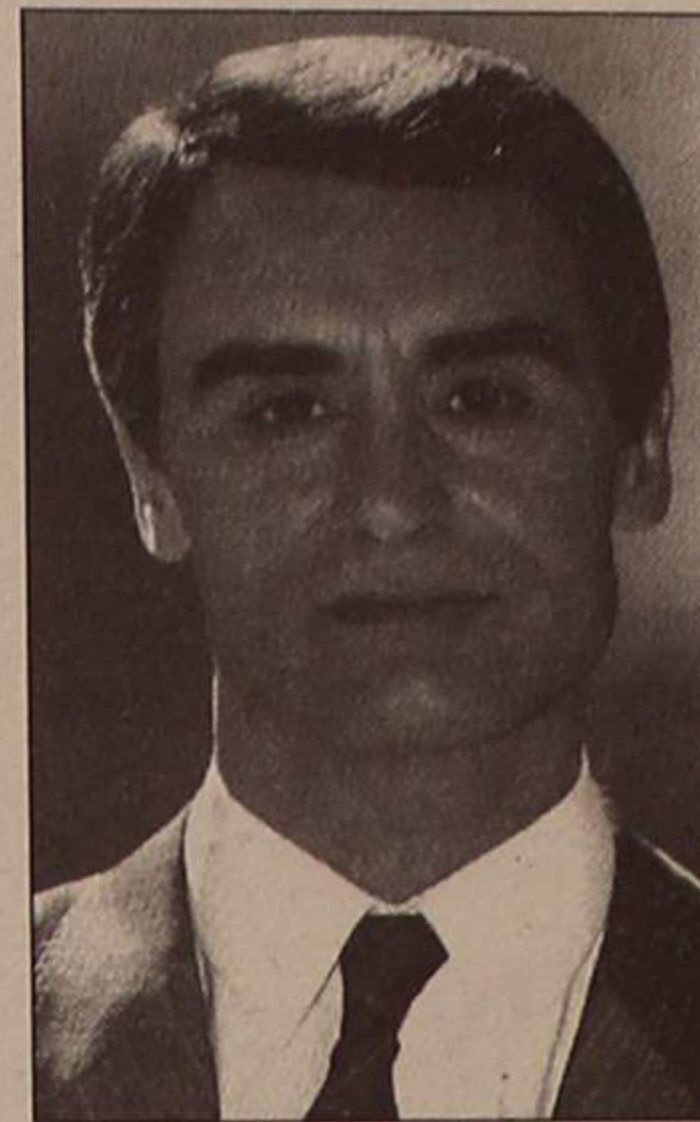

em curso não só restabelecerá o respeito por essas regras como será a base para edificar uma paz estável e duradoura na região do Golfo.

Mas Portugal não se irá envolver directamente no conflito. Não serão enviadas forças militares portuguesas para o Golfo.

O nosso apoio à acção empreendida pela coligação multinacional situa-se no plano humanitário e logístico. Autorizamos a utilização de bases nacionais e disponibilizamos meios de transporte, bem como, meios e pessoal médico-hospitalar, para o caso de serem necessários.

Em Portugal seguimos os acontecimentos com a natural preocupação que uma situação de guerra sempre envolve, mas em clima de completa serenidade.

O País encontra-se relativamente afastado da zona do conflito. Por outro lado, as reservas de petróleo, de bens essenciais, e ainda de divisas de que Portugal hoje dispõe afasta qualquer hipótese de escassez no mercado.

Também em matéria de segurança foram tomadas as precauções adequadas à situação. O Governo acompanha em permanência o evoluir da situação.

O País está calmo e a vida decorre com toda a normalidade.

Termino, saudando todos os Portugueses que, fora de Portugal, vivem esta hora de preocupação, mas também de esperança e de confiança no futuro."

**PLACAN**  
SOCIEDADE DE MEDIAÇÃO IMOBILIÁRIA, LDA.  
Av. 29 de Março • 3885 ESMORIZ • Telef. 73659

### VENDEM-SE:

#### ESMORIZ

— APARTAMENTO T3 + 1, r/c, área de 130 m2, com arrumos de cerca de 100 m2 e garagem individual. Na zona escolar. Último piso (3.º andar), 12 500 C.

— ARMAZÉM c/ área coberta de 1 400 m2, composto por três naves. Área descoberta de 1 200 m2 e área habitacional contígua. Com frente de 50 m para rua de bons acessos. Aptos para comércio ou indústria.

— LOTES c/ óptima localização para moradias. Área de 1 000 m2, 7 000 C; área de 700 m2, 5 000 C.

#### PRAIA DE ESMORIZ

— APARTAMENTO T3. Óptimos acabamentos c/ garagem individual. Último piso; 13 000 C.

#### CORTEGAÇA

— TERRENO com 55 metros de frente. Área de 5 500 m2 em zona habitacional, 12 500 C.

### TRESPASSA-SE:

#### SANTA MARIA DA FEIRA

— RESTAURANTE-CHURRASQUEIRA totalmente equipado com amplo espaço privado, dispondo de piscina, parque infantil e zona desportiva.

Temos ainda para venda, outros lotes, apartamentos e moradias, com boa localização e construção, para vários preços.

CONTACTE-NOS DESDE JÁ, POIS TENTAREMOS A MELHOR SOLUÇÃO PARA O SEU PROBLEMA IMOBILIÁRIO



## MUNICÍPIO DE ESPINHO

### CÂMARA MUNICIPAL

# EDITAL N. 28/91

ABERTURA DE CONCURSO PÚBLICO PARA A CONCESSÃO DA EXPLORAÇÃO DA CASA DE CHÁ DO PARQUE JOÃO DE DEUS, EM ESPINHO.

Romeu Assis Marques Vitó, Presidente da Câmara Municipal de Espinho:

#### PRIMEIRO

Faz público, em cumprimento da deliberação tomada pela Câmara Municipal de Espinho em sua reunião ordinária realizada em 8 do mês de Janeiro em curso, que se encontra aberto concurso público, pelo prazo de 30 dias, a contar da publicação no "Diário da República", para a adjudicação do direito de exploração, pelo prazo de 10 anos, da Casa de Chá sita no Parque João de Deus, de acordo com as condições constantes do Programa de Concurso e Caderno de Encargos elaborados para o efeito e devidamente aprovados pela Assembleia Municipal por deliberação de 7 de Dezembro p.p.:

#### SEGUNDO

As propostas deverão ser instruídas em conformidade com os quesitos constantes do Programa do Concurso e entregues directamente ou remetidas pelo correio, sob registo e com aviso de recepção, na Secção de Expediente da Câmara Municipal nos 30 dias seguintes ao da publicação do presente edital no "Diário da República" ou no 1.º dia útil que se lhe seguir caso o referido 30.º dia coincida com sábado, domingo ou feriados, até às 16.00 H;

Se o envio da proposta for feita pelo correio, o concorrente será o único responsável pelos atrasos que porventura se verificarem, não podendo apresentar

qualquer reclamação na hipótese da entrada dos documentos se verificar já depois de esgotado o prazo de entrega das propostas;

#### TERCEIRO

Na Secção de Expediente da Câmara Municipal prestar-se-ão aos concorrentes todos os esclarecimentos que os mesmos solicitarem e serão fornecidos, nos 25 dias seguintes ao da publicação do presente anúncio no "Diário da República", exemplares do Programa de Concurso e Caderno de Encargos, mediante o pagamento da importância de 400\$00 (quatrocentos escudos) e serão passadas guias relativas à caução provisória de 500 000\$00 (quinhentos mil escudos) para admissão ao concurso mencionado na alínea b), n.º 4 do artigo 1.º do Programa de Concurso;

#### QUARTO

A abertura das propostas far-se-á perante a Câmara Municipal e terá lugar na primeira reunião seguinte ao termo do prazo para a entrega das propostas, pelas 15.30 h.

E para constar se passou este e outro de igual teor que vão ser publicados no "Diário da República", "Defesa de Espinho", "Espinho Vareiro", "Maré Viva", "Jornal" e "Diário de Notícias".

E eu, Directora do Departamento de Administração Geral e Finanças, o subscrevi.

Espinho, 16 de Janeiro de 1991

O Presidente da Câmara,  
Romeu Assis Marques Vitó

"DEFESA DE ESPINHO"

A MAIOR AUDIÊNCIA

CAMPEONATO NACIONAL DA DIVISÃO DE HONRA

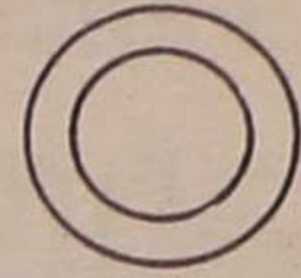

DESPORTO

**ESPINHO, 1  
ESTORIL, 0**

**SOFRER  
ATÉ AO ÚLTIMO MINUTO**

Jogo no Estádio Comendador Manuel de Oliveira Violas, em Espinho. Árbitro: José Silvano (Vila Real), auxiliado por Guedes de Carvalho e Sousa Pinto. Cartão amarelo: Rosário (77 m) e João Pires (88 m). ESPINHO - Pudar; Eliseu, Sousa, Néné e Ernesto; Nelo, Flávio (Ado, 45 m) e Marcos António; Ivan, Vermelhinho (João Couto, 78 m) e Fernando Cruz.

ESTORIL - Carlos Ferreira; José Carlos, Martins, Mário Tito e Pedro; Borracho, Vitiinha, Mário Jorge e Martinho (Rosário, 19 m e depois Passos, aos 84 m); Lázaro e João Pires. Ao intervalo: 0-0. Marcador: Ivan (89 m).

Com um golo no último minuto do encontro, apontado por Ivan, o Sporting Clube de Espinho, levou de vencida a bem estruturada «barreira» defensiva do Estoril, que até agora era o segundo classificado do campeonato nacional da divisão de honra de futebol.

Num jogo em que podemos dizer que nada de belo teve, o domínio territorial pertenceu aos «tigres» que dificilmente chegavam junto da baliza à guarda de Carlos Ferreira. Os pontas de lança do Espinho, estavam muitíssimo bem marcados e o centro-campista do Estoril, Vitiinha, tinha «ordens para abater» Marcos António, ou seja nunca por nunca o deixar entrar na grande área e muito menos efectuar cruzamentos quer para Fernando Cruz quer para Ivan.

Na primeira parte apenas é digno de registar uma entrada de um atacante dos canarinhos logo no primeiro minuto, depois de Néné ter sido derrubado. Infelizmente, o árbitro José Silvano nada assinalou, mas felizmente o extremo direito do Estoril não conseguiu acertar com a baliza guardada por Pudar.

Quanto ao ataque do Espinho há a salientar aos seis minutos um derrube de Marcos António dentro da grande área do Estoril que passou impune e aos 37 minutos uma entrada de Vermelhinho pelo centro da grande área, a suportar várias cargas e no remate quase fazia golo.

Na segunda parte, o Estoril mantinha o mesmo sistema, e os espinhenses mantinham a mesma vontade de chegarem ao golo que lhes daria a vitória.



Estiveram perto disso aos 10 minutos, quando Marcos António, como o tem vindo a fazer ultimamente, desfrutou de um portentoso remate na marcação de um livre frontal. Valeu, na circunstância, a intervenção do guarda-redes, Carlos Ferreira.

Durante o tempo complementar, a turma de Manuel José só teve mais uma oportunidade antes de marcar. Foi a cinco minutos do final quando Fernando Cruz, com um remate de cabeça, quase surpreendia o guardião estorilense.

Desesperados, à procura do golo, os espinhenses empenhavam-se a fundo em tentar furar a defensiva

adversária, e acreditando, quando muitos não acreditavam, Marcos António faz um dos seus «raides» para o lado esquerdo, entra na área e coloca com um centro a bola na cabeça de Ivan, que não perdeu e levantou o estádio com o espectacular golo. Vinha mesmo a calhar e dava os dois pontos aos «tigres» que completam assim mais uma jornada, a 12.ª sem perder.

**CARDOSO OFERECIU CAMISOLA DAS «QUINAS»**

No intervalo do encontro que pôs frente a frente o Estoril e o Sporting Clube de Espinho, a direcção «tigre» recebeu do seu internacional sub-17, Vítor Cardoso, a camisola da selecção nacional.

Por outro lado, o presidente dos alvi-negros, Carlos Padrão, aproveitou a oportunidade para entregar a chave do automóvel do sorteio dos Reis a Elísio Maia Pereira.

**«O ESPINHO MATOU CAÇA»**

- palavras do técnico «tigre»

**NAS CABINAS**

Perante a atitude defensiva do Estoril, que procurou do princípio ao fim do encontro manter o nulo, o técnico do Sporting de Espinho, Manuel José afirmava que o seu clube negro > «dominou ininterruptamente e o Estoril não deu a imagem que se esperava!

«Eles vieram à procura do ponto, defenderam como puderam e souberam. Roubaram-nos espaços e como o campo é curto, havia um futebol mais prático e aéreo, já que o espaço terrestre não existia.

Acabámos por ganhar com inteiro mérito e onde se algumas oportunidades de golo existiram, foram para o lado do sporting de Espinho. Criámos duas oportunidades de fazer golo.

O Espinho matou à caça. Foi uma equipa com um querer muito grande e acreditou até ao fim que poderia ganhar o jogo.

Era importante vencer, numa jornada que poderia ser benéfica para nós. É também uma forma de atrasar uma equipa que vai à nossa frente e que, com aqueles problemas de secretaria poderá vir a beneficiar de um ponto que tínhamos conquistado na primeira volta.

O Estoril não permitiu que o futebol espectáculo acontecesse na medida em que se limitou a defender durante os 90 minutos de jogo».

Alguém referiu que o presidente do Estoril, numa entrevista à Rádio Linha de Cascais, dizia que o Espinho lutava para não descer.

Manuel José comentava: «Ele foi extremamente desleigante porque a conquista de um ponto na secretaria não era motivo para esse tipo de comportamento ou proferir esse tipo de palavras. Julgo que ele hoje engoliu-as na medida em que o Estoril Praia portou-se como uma equipa que joga para não descer.

Penso que a atitude fica para quem a teve. Nós continua-

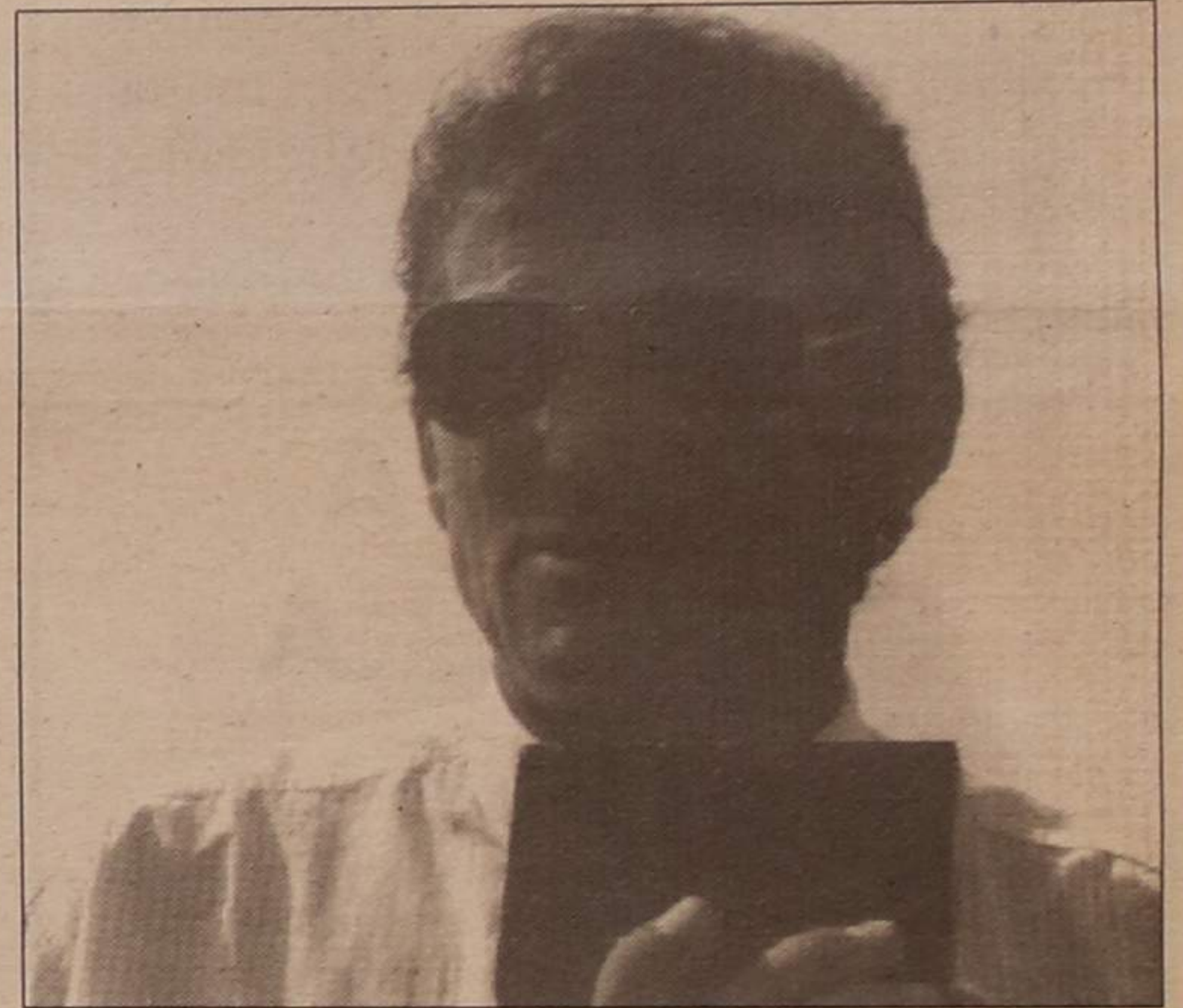

mos a jogar futebol e a ganharmos dentro do campo. Este ganhámo-lo categoricamente.

**O ADVERSÁRIO**

Para o técnico do Estoril, a

sua equipa «veio a Espinho cumprir a sua obrigação, vinha jogar contra uma equipa que estava a sete pontos e que na minha opinião continua a ser um candidato à subida de divisão. Para nós era extremamente importante não perder aqui.

O Estoril explanou bem o seu jogo, defendeu e a prova é que o Espinho não teve um único lance de perigo, exceptuando um livre em que a bola foi ao poste.

Penso que fomos infelizes! Sofremos um golo no último minuto, mas isto é futebol!

O Espinho acabou por merecer, mas se o Estoril tivesse empatado também o tinha merecido.

O Sporting de Espinho, pelo plantel e treinador que tem é sempre um candidato ao título. Começou mal o campeonato mas está há uma série de meses sem perder!

Fizemos o nosso trabalho. No jogo da primeira volta, o Manuel José disse-me que tinha pena de não ter podido jogar ao ataque, mas que no fundo estava lá para conquistar pontos.

O Estoril esteve muito bem nesse aspecto e criou uma oportunidade de golo logo no primeiro lance do encontro.»

**TOTOBOLA**

Concurso dos órgãos de informação n.º 6/91, relativo a 10 de Fevereiro de 1991. Prognóstico «Defesa de Espinho», redacção desportiva:

Malta-Portugal.....	2
Leixões-Torreense.....	1
Valpaços-U. Lamas.....	x
Trofaense-Felgueiras.....	x
Bragança-Fafe.....	2
Vizela-Joane.....	2
Alcobaça-Caldas.....	x
O. Hospital-U. Tomar.....	1
Guarda-Santacombadense.....	1
Mirandense-Sanjoanense.....	x
Alverca-Amora.....	x
Oriental-O. Moscavide.....	1
Loures-Montijo.....	1

**RESULTADOS**

Aves-Ac. Viseu.....	0-2
Académica-Torreense.....	1-0
Espinho-Estoril.....	1-0
Maia-Lusitano URSA.....	2-1
U. Leiria-Leixões.....	2-1
Freamunde-P. Ferreira.....	1-2
Barreirense-Feirense.....	1-0
O. Elvas-B.C. Branco.....	0-0
Varzim-Louletano.....	0-0
Águeda-Portimonense.....	1-0

**CLASSIFICAÇÃO**

J V E D F C P

P. Ferreira.....	21	15	33	38	2033
B. C. Branco.....	21	10	83	24	1628
Estoril.....	21	11	55	24	1527
Académica.....	21	11	46	24	1726
Torreense.....	21	10	65	33	2226
Ac. Viseu.....	21	9	84	25	1826
U. Leiria.....	21	9	66	23	1724
Feirense.....	21	9	57	19	1623
Espinho.....	21	8	67	25	1922
Portimonense.....	21	9	39	35	2221
Leixões.....	21	8	58	22	2221
Louletano.....	22	8	40	30	2920
O Elvas.....	21	7	68	20	2220
Aves.....	21	6	78	20	2619
Águeda.....	21	7	22	23	3516
Varzim.....	21	5	80	19	2116
Freamunde.....	21	5	81	26	3615
Maia.....	22	5	34	23	3813
Lusitano VRSA.....	21	3	71	9	2413
Barreirense.....	21	3	71	17	4413

**PRÓXIMA JORNADA**

Torreense-Ac. Viseu
Estoril-Académica
Lusitano VRSA-Espinho
Leixões-Maia
P. Ferreira-U. Leiria
Feirense-Freamunde
B.C. Branco-Barreirense
Louletano-O Elvas
Portimonense-Varzim
Águeda-Aves

**MARCADORES**

Fernando Cruz.....	6
Marcos António.....	5
Ivan.....	5
Ado.....	2
Sousa.....	2
Vermelhinho.....	2
Zinho.....	1
Néné.....	1
Flávio.....	1
Vitorino.....	1

**Pontuação por jogo**

(Estoril)

Pudar.....	2
Eliseu.....	3
Sousa.....	4
Néné.....	3
Ernesto.....	3
Nelo.....	4
Flávio.....	2
Vermelhinho.....	3
Ivan.....	3
Marcos António.....	4
Fernando Cruz.....	3
Ado.....	3
João Couto.....	2

**Total**

Marcos António.....	65
Sousa.....	57
Néné.....	53
Eliseu.....	52
Nelo.....	48
Ernesto.....	45
Flávio.....	45
Fernando Cruz.....	43
Ado.....	41
Vitiinha.....	35
Ivan.....	35
Santos.....	32
Ivan Pudar.....	32
ÑKongolo.....	30
Zinho.....	28
Filó.....	28
Vermelhinho.....	26
Bessa.....	12
João Couto.....	12
Mayamba.....	9
Vitorino.....	9
Coelho.....	3
Vitor.....	2
David.....	2



## Eurocasion

**NEM TODOS PRECISAM DE CARRO NOVO  
TODOS PRECISAM É DE UM BOM CARRO!**

CITROËN BX 16 TRS .....	1984	ALFA ROMEO 33 1.5 .....	1988
CITROËN BX GTI .....	1987	AUSTIN MONTEGO BREAK .....	1987
CITROËN AX GT .....	1989	FIAT UNO 60 SL .....	1985
CITROËN VISA 10 E .....	1985	SEAT MARBELLA .....	1988
CITROËN VISA 11 RE .....	1987		
CITROËN VISA SUPER X .....		<b>CARROS DE SERVIÇO ADMINISTRAÇÃO</b>	
CITROËN BX 14 RE .....			
ALFA ROMEO 75 2.0 .....	1986		
VOLVO 440 TURBO .....	1989	CITROËN BX GTI 16 v4v. ....	1989
MERCEDES 190 E .....	1983	CITROËN BX GTI 1.6 .....	1990

**AUTO-INSUA, LDA.**

**CONCESSIONÁRIO CITROËN**

AVENIDA DO GOLF      TELEFONES: 722759 / 722995  
TEX 27830 \* 4500 ESPINHO

## Futebol Feminino

# ACADÉMICO DE ESPINHO (ATREVIDO) SURPREENDEU FERREIRENSE (FAVORITO)

Não será exagero salientar que nunca esteve tanto público presente como no último sábado, em Cassufas. Tinham ido para assistir ao jogo entre

o Clube Académico de Espinho e o Ferreirense. E não se arrependem: assistiram a um bom jogo de futebol feminino.

Ao saber que o adversário era mais forte, o C.A. de Espinho, na primeira parte do encontro, jogou em contra-ataque.

E foram precisos apenas trinta minutos para Aurora marcar o primeiro golo, aproveitando um pontapé forte, a 30 metros da baliza, de Anabela Amorim. A partir de então, animadas as meninas da casa controlaram o jogo.

Poucos minutos depois, Lígia e Isabel obrigaram o Ferreirense a ceder um canto. Na marcação do mesmo, a guarda-redes Elsa não conseguiu segurar a bola, já no alto. Esta falha seria aproveitada por Isabel Vieira que, num golpe de cabeça, fez o segundo golo.

Era altura do C.A. de Espinho defender o resultado, perfeitamente ajustado às aspirações das académistas. Eis quando, oito minutos depois, num ressalto dentro da área, Rosalina fazia o primeiro golo do Ferreiren-

se. Era, então, a vez do contra-ataque pela equipa visitante. Demasiado tarde, ou não tivessem que enfrentar um forte defesa de um resultado precioso ao C.A. de Espinho.

A arbitragem esteve em bom plano.

C.A. ESPINHO, 2  
V.R. FERREIRENSE, 1  
Jogo em Cassufas, em Espinho, sob a arbitragem de Armando Mendes (Aveiro), auxiliado por Augusto Lopes e António Mendes.

ESPINHO - Graça, Fátima, Anabela Amorim, Teresa, Cristina; Anabela Morgado, Zé, Isabel I, Lígia Marta, Aurora e Isabel Vieira.  
Suplentes: Cláudia, Maria Filomena, Rosângela.

FERREIRENSE - Elsa; Paula, Maria, Ilda, Eugénia; Rosalina, Rosa Nunes, Ana, Graça; Cláudia, Maria Gorete.

Suplentes: Maria Fernanda, Maria Rosa, Cristina, Flora, Carla.

### AGENDA DESPORTIVA

#### ANDEBOL

Iniciados femininos - Sporting de Espinho - Almeida Garrett, sábado, dia 2 às 15 horas em Espinho.

Iniciados masculinos - Leça - Sporting de Espinho, sábado, dia 2 às 15 horas em Leça.

Juvenis femininos - Sporting de Espinho - And. Gaia, sábado, dia 2 às 16 horas em Espinho.

Juvenis masculinos - CDUP - Sporting de Espinho, domingo, dia 3 às 9.30 no pavilhão do CDUP, no Porto.

Esperanças - Progresso - Sporting de Espinho, sábado, dia 2 às 18 horas em Paramos.

Seniores - Sismaria - Sporting de Espinho, sábado, dia 2 às 18 horas em Leiria.

#### FUTEBOL

Reservas - Sporting de Espinho - Feirense, quarta-feira, dia 6 às 15 horas no campo de Cassufas.

Seniores - Lusitano de Vila Real de Santo António - Sporting de Espinho dia 3, domingo, às 15 horas.

#### FUTEBOL AMADOR

**Sábado, dia 2 às 15 horas** - Águias de Anta - Cruzeiro, no campo do Rio Largo -; Corredoura - Leões, no campo de Paramos; Outeiros - Águias de Paramos, no campo de Silvalde; Idanha - Império, no campo da Idanha; Guetim - Canários, no campo de Guetim.

**Domingo, dia 3** - Novamente - Estrelas, no Rio Largo às 9 horas; Rio Largo - Desportivo, no Rio Largo às 11 horas; Juventude da Estrada - GDR Paramos, em Paramos às 10 horas; Casa Regresso - Sporting de Esmojães, em Silvalde às 10 horas; Magos - BP Anta, na Idanha às 10 horas; Associação - Cantinho, em Guetim às 10 horas.

#### GOLFE

No s "greens" do Oporto Golf Club realiza-se a Taça Delaforce (1.ª e 2.ª elimina-

tórias), no sábado e domingo, respectivamente dias 2 e 3.

A Taça Tait tem o seu início no domingo, dia 3.

#### HÓQUEI EM PATINS

Escolas - Académica de Espinho - Académico, sábado dia 2, às 17 horas na Académica de Espinho.

Juvenis - Gulpilhares/AEE - FC Porto, sábado, dia 2 às 15 horas no pavilhão de Gulpilhares.

Juniores - Gulpilhares/AEE - FC Porto, sábado, dia 2 às 16 horas no pavilhão de Gulpilhares.

Reservas - Gulpilhares/AEE - Paço Rei, quarta-feira, dia 6 às 22 horas em Gulpilhares.

#### VOLEIBOL

Iniciados femininos - Sporting de Espinho - Escola de Esmoriz, domingo, dia 3 às 11 horas, no pavilhão do Sporting de Espinho.

Juvenis masculinos - Académica de Espinho - Colégio de Lamego, sábado, dia 2 às 16 horas na Académica de Espinho.

Juniores femininos - Vilacondense - Sporting de Espinho, sábado, dia 2 às 15 horas em Vila do Condé; Sporting de Espinho - Vila Real, domingo, dia 3 às 15 horas, no pavilhão do Sporting de Espinho.

Juniores masculinos - Sporting de Espinho - Académica de Espinho - sábado, dia 2 às 21 horas no pavilhão Joaquim Moreira da Costa Júnior; Leixões - Sporting de Espinho, domingo, dia 3 às 11 horas no pavilhão Siza Vieira em Matosinhos; Académica de Espinho - União Grundig, domingo, dia 3 às 16 horas no pavilhão da Académica de Espinho.

Seniores femininos - Sporting de Espinho - CDUP, sábado, dia 2 de Fevereiro às 18 horas no Pavilhão do Sporting de Espinho; Sporting de Espinho - Sports Madeira, domingo, dia 3 às 17 horas no pavilhão Joaquim Moreira da Costa Júnior.

Seniores masculinos - Académica de Espinho - Sporting de Espinho, sábado, dia 2 às 21.30 no pavilhão Arquitecto Jerónimo Reis.

Salve 3/2/91

## TÂNIA FILIPA GOMES ALUAI RODRIGUES

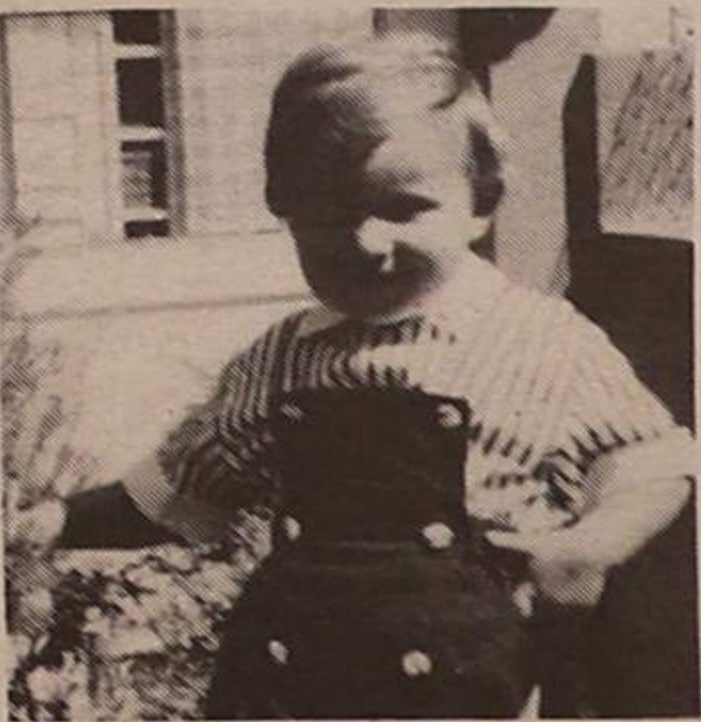

Pela passagem das tuas 3 primaveras, teus pais, avós e tia, desejam-te muitas felicidades.

Muitos beijinhos!

## TOYOTA COROLLA GTI-16

Ano 1988, particular, 1 só dono, cinzento metalizado, tecto de abrir, direcção assistida, montagem de fábrica, extras, com 21 111 km reais.

A dinheiro.

Telef. 721575 de 2.ª a 6.ª-feira, entre as 9 e as 12 horas e as 14 e 18h30.

### VENDE-SE

## CARRINHA TOYOTA

PESADA DE 5 TONELADAS COM BÂSCULA

CONTACTAR:

TELEFONE 72 21 35

A partir das 19 horas

## FUTEBOL AMADOR

Os leões Bairristas e os Magos de Anta, são os líderes, respectivamente da primeira e segunda divisões do campeonato amador do distrito de Aveiro.

A vitória mais volumosa foi a do Rio Largo Clube de Espinho a Ronda de Guetim, por 5 - 1.

Eis os resultados e as respectivas classificações:

#### Resultados

**1.ª divisão**  
Cruzeiro - Cantinho ..... 2 - 2  
Leões - Águias de Paramos ..... 1 - 1  
Rio Largo - Ronda ..... 5 - 1  
Águias de Anta - Corredoura ..... 4 - 2  
Associação - Desportivo ..... 1 - 0

**2.ª divisão**  
Estrelas - Idanha ..... 2 - 2  
Guetim - Sporting ..... 3 - 0  
Magos - Semente ..... 3 - 0  
Juventude - C. Regresso ..... 3 - 1  
Império - GDR Paramos ..... 3 - 0  
BP Anta - Canários ..... 0 - 0

#### CLASSIFICAÇÃO

**1ª DIVISÃO**      J V E D P  
Leões Bairristas ..... 7 5 2 0 12  
Associação ..... 8 5 1 2 11  
A. Paramos ..... 7 4 2 1 10  
Rio-Largo ..... 8 4 1 3 9  
Cantinho ..... 7 3 3 1 9  
A. Anta ..... 8 4 1 3 9  
Desportivo ..... 8 3 1 4 7  
Cruzeiro ..... 8 2 3 3 7  
Outeiros ..... 8 2 2 4 6  
Ronda ..... 9 1 2 6 4  
Corredoura ..... 8 0 2 6 2

#### «DEFESA DE ESPINHO»

VENDE-SE NO CAFÉ  
CRISTAL RUA 62

#### 2.ª DIVISÃO

J V E D P  
Magos F.C. .... 9 6 3 0 15  
Juventude ..... 9 6 1 2 13  
Idanha ..... 9 4 5 0 13  
Guetim ..... 8 5 2 1 12  
Novamente ..... 8 5 2 1 12  
Império ..... 9 5 1 3 11  
Estrelas ..... 9 3 3 3 9  
Sp. Esmojães ..... 9 2 4 3 8  
C. Regresso ..... 9 2 2 5 6  
Canários ..... 9 1 2 6 4  
B. P. Anta ..... 9 0 3 6 3  
G. D. R. Paramos ..... 9 0 0 9 0

#### ESTRELAS, 2 IDANHA, 2

Jogo no campo da Seara em Silvalde.

Árbitro: Rogério, de Anta, auxiliado por Costa e Vieira.

ESTRELAS: Jorge, Paulo, Tono Dias, Cubilhas (cap.) e Teixeira; Modesto, Duarte e Carmindo; Paulo Peres, Tino e Pereira.

Suplentes: Guedes, Amorim, Caldeira, Cunha, Aleixo e Peixoto.

IDANHA: Rebelo; Mendes, Teixeira, Carvalho e Fausto; Betinho, Roberto e Diamantino, Sá, Augusto (cap.) e Pinto.

Suplentes: Tô Manel e Belo.

Ao intervalo 1 - 1.

O jogo valeu pela aplicação imposta em campo pelos intervenientes. Os forasteiros mereciam o resultado que se registava ao intervalo. Foi sem dúvida um jogo emotivo de parada e resposta. Os Estrelas com uma formação bastante jovem contra uma Idanha, que está a fazer um belo campeonato, e com jogadores muito experientes. Na parte complementar as equipas equilibraram-se e como tal o resultado ajusta-se perfeitamente. Excelente arbitragem. J.M.

## Vólei

**"TIGRES" VENCERAM BENFICA (CANDIDATO)**

A equipa de voleibol sénior do Sporting Clube de Espinho ao vencer espectacularmente o Benfica, no pavilhão Joaquim Moreira da Costa Júnior, por 3 - 2, deu um importante salto na tabela classificativa, ocupando o quarto lugar distanciada de apenas um ponto do terceiro, o Leixões.

Por outro lado, a Associação Académica de Espinho, perdeu em casa com o Sporting Clube de Portugal por 3 - 1, um sério candidato ao título e concorrente directo do Benfica.

No jogo realizado no pavilhão do Sporting de Espinho, os donos da casa entraram no primeiro "set" determinados a vencer e com um jogo muito rápido surpreenderam a equipa encarnada por 15 - 9. Os benfiquistas, mentalizados de que teriam pela frente um difícil adversário, reagiram e venceram os dois "sets" seguintes. Os "tigres" empenharam-se, e com o apoio do grande número de público presente obrigaram os lisboetas a jogarem a "negra". No "set" decisivo, a humildade e empenho dos espinhenses valeu-lhes a vitória.

Contribuíram para esta vitória a recepção dos "tigres", que tem vindo a melhorar de jogo para jogo, e a actuação do jovem Miguel Maia que vai cada vez mais provando ser um "menino prodígio" do nosso voleibol.

A actuação do árbitro António Moreira, que quanto a nós continua a ser dos melhores do país, apenas pecou numa atitude desportiva do benfiquista Luís Quelhas em que deliberadamente atirou a bola contra a assistência. O juiz da partida apenas mostrou o cartão amarelo.

No próximo sábado, dia 2, o pavilhão Arquitecto Jerónimo Reis acolherá mais um "derby" espinhense, às 21.30.

Ac. de Espinho, 1  
Sporting, 3

Jogo no pavilhão da Académica de Espinho, Árbitros: Jorge Florêncio (1.º) e Avelino Simões (2.º).

**ACADÉMICA DE ESPINHO**  
- João Brenha, Artur Silva, Marcelo Thompson, Alexandre Mendes, Miguel Soares, Paulo Brenha, António Barros, Rui Sérgio, Nuno Lima, José Carlos, Hélder Marçal e Armando Brandão.

**SPORTING**  
- Carlos Filipe, Reinaldo Fino, Tvetan Florov, José Gonçalves, Marcelo Cavalcanti, Mota Carmo, Maurício Cavalcanti, Carlos Marques, Pedro Botelho e Bernardo Marques.

**RESULTADOS PARCIAIS**  
- 7 - 15, 4 - 15, 15 - 13 e 7 - 15.

Sp. de Espinho, 3  
Benfica, 2

Jogo no pavilhão do Sporting de Espinho. Árbitros: António Moreira (1.º) e Cesário Rama (2.º).

**SPORTING DE ESPINHO**  
- Carlos Natário, Edgar Machado, Fernando Castro, José Pedrosa, Filipe Vító, Dimitar Dimitrov, Miguel Maia, José Pereira, Pedro Albuquerque, Carlos Maia, Simeon Kolarov e Afonso Mourinho.

**BENFICA** - Márcio Karas, Rodrigo Cunha, Nuno Brites, Luís Quelhas, Nilson Júnior, Radoslav Peitchev, José Jardim, Eduardo Galina, Ludmil Davidskov e António Silva.

**RESULTADOS PARCIAIS**  
- 15 - 9, 11 - 15, 7 - 15, 17 - 16 e 17 - 15.

**RESULTADOS**

19.ª JORNADA - Académica de S. Mamede, 3 - Associação Antigos

Alunos, 0 ( 15 - 8, 16 - 14 e 15 - 7); Académica de Espinho, 1 - Sporting 3 ( 7 - 15, 4 - 15, 15 - 13, e 7 - 15); Sporting de Espinho, 3 - Benfica, 2 ( 15 - 9, 11 - 15, 7 - 15, 17 - 16 e 17 - 15); Castelo da Maia, 3 - Grundig, 0 ( 15 - 4, e 15 - 4); Gueifães, 0 - Leixões, 3 ( 6 - 15, 3 - 15 e 4 - 15).

**CLASSIFICAÇÃO**

	J	V	D	«Sets»	P
Sporting	18	17	1	51 - 15	52
Benfica	18	15	3	50 - 17	48
Leixões	19	12	7	44 - 29	43
Sp. Espinho	18	12	6	40 - 29	42
Ac. Espinho	18	10	8	38 - 30	38
Cast. da Maia	18	9	9	33 - 34	36
Grundig	18	9	9	36 - 34	36
Nac. Madeira	18	8	10	31 - 35	34
Ac. S. Mamede	19	6	13	30 - 42	31
A. Ant. Alunos	18	2	16	9 - 48	22
Gueifães	18	0	18	3 - 54	18

**PRÓXIMA JORNADA** - Castelo da Maia - Nacional, Grundig - Associação Antigos Alunos, Gueifães - Sporting, Leixões - Benfica e Académica de Espinho - Sporting de Espinho.

A equipa de voleibol sénior feminina do Sporting de Espinho perdeu por 3 - 0 com o Leixões.

Neste momento, o professor Jorge Teixeira terá já de pensar na próxima fase, que lhe poderá garantir a permanência no escalão principal do vólei feminino. Refira-se o facto de que esta é a única equipa da primeira divisão que joga com jogadoras oriundas das suas escolas. Todas as que estão classificadas acima contam no seu plantel com pelo menos uma atleta estrangeira.

Leixões, 3  
Sp. Espinho, 0

Jogo no pavilhão Siza Vieira, Árbitros: Carlos Cunha (1.º) e

Joaquim Martins (2.º).

**LEIXÕES** - Cristina Pereira, Crisálida Gonçalves, Isabel Patrício, Graciete Guerreiro, Linda Saraiva, Isabel Pinto, Ilda Costa, Susana Delca e Keyla Vieira.

**SP. ESPINHO** - Ana Gonçalves, Alexandra Ferreira, Palmira Castro, Carla Castro, Eva Antunes, Alexandra Sá, Cristina Ungaro, Úrsula Noronha, Dora Cabral e Alexandra Morais.

**RESULTADOS PARCIAIS**

- 15 - 8, 15 - 6 e 15 - 8.

**RESULTADOS**

15.ª JORNADA - Benfica, 3 - Fluvial, 0 ( 15 - 6, 15 - 8 e 15 - 1); Estrelas da Avenida, 3 - Fermentões, 1 ( 15 - 8, 15 - 8, 13 15 e 15 - 12); Sports Madeira, 3 - CDUP, 0 ( 15 - 1, 15 - 7, 15 - 11); Leixões, 3 - Sporting de Espinho, 0 ( 15 - 8, 15 - 6 e 15 - 8).

**CLASSIFICAÇÃO**

	J	V	D	«Sets»	P
Est. Avenida	14	13	1	39 - 9	40
Boavista	14	11	3	36 - 11	36
Benfica	14	11	3	35 - 13	36
Fermentões	15	9	6	32 - 25	33
Leixões	14	9	5	33 - 15	32
Fluvial	15	5	10	17 - 33	25
Sports Madeira	14	5	9	17 - 31	24
Sp. Espinho	14	1	13	9 - 39	16
CDUP (a)	14	0	14	0 - 42	13

a) Tem uma falta de comparência

**PRÓXIMA JORNADA** - Boavista - Benfica, Fluvial - Estrelas da Avenida, Leixões - Sports Madeira e Sporting de Espinho - CDUP.

**FUTEBOL JUVENIL**

Os futebolistas juniores do Sporting Clube de Espinho, fecharam da melhor maneira o campeonato regional, ou seja com uma vitória por 3 - 1 sobre a Oliveirense.

As duas equipas juvenis ('A' e 'B'), venceram respectivamente o Académico de Viseu (2 - 1) e Crecor (8 - 1).

No próximo sábado, os dois conjuntos juvenis, bater-se-ão com Águeda, no campeonato nacional e Lobão, para o "regional".

Eis os resultados:

(juniores)	
Sp. Espinho - Oliveirense	3 - 1
(juvenis 'A')	
Sporting de Espinho - Viseu	2 - 1
(juvenis 'B')	
Sporting de Espinho - Crecor	8 - 1
(iniciados)	
Argoncilhe - Sp. de Espinho	2 - 0
(infantis)	
Crecor - Sporting de Espinho	2 - 0

**RIO LARGO**

Principiou da melhor maneira a época para a equipa de Velhas Guardas do Rio Largo Clube de Espinho.

No passado fim-de-semana os espinhenses defrontaram e venceram por 3 - 1, no campo da Câmara Municipal do Porto, a equipa do Clube Atlético de Rio Tinto.

Jogaram pelo Rio Largo: Couto, Rui, Delmar, Teixeira, Paulo, Beto, Aldo, Mário, Batisa, Chago e Hermínio.

Marcadores: Mário, Jorge e Aldo.

No próximo sábado, pelas 17 horas, o Rio Largo defrontará a turma do Estrelas da Marinha Grande, no campo do Sporting de Arcozelo.

O jogo de retribuição está marcado para o dia 23 de Fevereiro na Marinha Grande.

Salve 3/2/91



**ELÁDIA MACHADO MARTINS**

Pela passagem de mais um aniversário, teu marido deseja-te muita saúde e muitas felicidades.

**EM ESPINHO - VENDE-SE**

**APARTAMENTO — T2 + 1 = 1.º**

Usado e devoluto = Como novo. S/ garagem.

Informa telefone: 72 57 29 e 72 16 87

**Aluga-se**

**Estabelecimento de Gaveto**

**PARA O MESMO OU OUTRO RAMO**

Falar depois das 18 horas — Telef.: 72 11 50



RUA 32, 583 (junto aos Correios novos) — Telef. 727700 — 4500 ESPINHO

**MÓVEIS, EQUIPAMENTOS E ELECTRODOMÉSTICOS PARA A SUA COZINHA**

FAGOR A MAIOR E MELHOR GAMA DE ENCASTRÁVEIS



**JUNTA DE FREGUESIA DE ESPINHO**

**AVISO**

**A JUNTA DE FREGUESIA DE ESPINHO PROCURA AGENTES PARA O RECENSEAMENTO (CENSO 901)**

A Junta de Freguesia de Espinho aceita, até ao próximo dia 11 de Fevereiro, inscrições de Candidatos a Agentes Recenseadores para o XIII Recenseamento Geral da População e III Recenseamento Geral da Habitação (Censo 91), que o Instituto Nacional de Estatística irá executar, em colaboração com as Autarquias. Os Candidatos têm de ter mais de 18 anos de idade e a sexta classe como nível de instrução mínima, devendo dirigir-se à Secretaria daquela Junta, durante as horas de expediente.

Espinho e Secretaria da Junta de Freguesia, aos 28 de Janeiro de 1991.

## Andebol ESPINHO MAIS PERTO DA TERCEIRA POSIÇÃO

A equipa sénior de andebol do Sporting Clube de Espinho, ao vencer no seu pavilhão o Sporting de Braga por 24 - 20, deu mais um importante passo no sentido do apuramento para a fase final do campeonato nacional da segunda divisão.

Com esta vitória, os espinhenses ficaram a apenas um ponto do terceiro classificado, o Salgueiros, e afastaram ainda mais o Braga, um dos sérios concorrentes dos "tigres".

No próximo sábado, os espinhenses, à partida, terão um jogo fácil, em Leiria frente ao Sismarias, o último classificado nesta prova, que poderá contribuir para mais um salto na tabela, visto que o Salgueiros defrontará o Fafe, naquele que será o jogo mais quente da jornada.

Nos escalões mais jovens, a equipa de juvenis femininos dos "tigres" continua imbatível. Desta vez venceu a turma do Sandim por um expressivo 28 - 8.

Jogaram pelas juvenis espinhenses: Cristina, Lúcia, Carla, Ni, Sandra, Angélica,

Marina, Regina e Paula.

### RESULTADOS

11.ª JORNADA ZONA NORTE Salgueiros, 32-F. C. Gaia, 12; Académica S. Mamede, 24 - Atlético Sismarias, 14; Desportivo da Póvoa, 18 - Associação Desportiva de Fafe, 27; Sporting de Espinho, 24 - Sporting de Braga, 20; Coelima, 25 - F. C. Infesta, 22.

### CLASSIFICAÇÕES ZONA NORTE

	J	V	E	D	F - C	P
A. S. Mamede...	13	11	0	2	302 - 258	35
Coelima.....	13	10	1	2	323 - 278	34
Salgueiros.....	13	7	3	3	291 - 246	30
Sp. de Espinho .	13	7	2	4	322 - 290	29
A. D. Fafe.....	13	6	0	7	338 - 315	25
Sp. de Braga....	13	5	1	7	273 - 290	24
F. C. Infesta.....	13	5	0	8	275 - 294	23
F. C. Gaia.....	13	2	3	8	239 - 295	20
Desp. da Póvoa	13	3	1	9	264 - 328	20
Atlét. Sismarias.	13	3	1	9	271 - 330	20

## Hóquei de sala

# INICIADOS DO MOCHO VENCERAM EM GONDOMAR

Estiveram neste fim-de-semana envolvidos os jovens da Académica, no Torneio Presidente da Câmara de Gondomar, organizado pela Associação de Hóquei em Patins do Porto, disputado nas instalações do Pavilhão local. O Torneio foi disputado em duas voltas, com as equipas da Académica, C.D. Viso e Canelas.

Sendo um dos favoritos à conquista deste Torneio, os jovens iniciados do Mocho não deixaram a assistência

desiludida, dando, ao longo de dois dias, um verdadeiro exemplo de como se joga esta modalidade. Ficaram, então, bem patentes, as técnicas individual e de equipa sobre os seus adversários, mostrando o bom momento de forma que atravessam neste início de época. Neste Torneio, foram incontestáveis vencedores: em quatro jogos disputados, venceram todos, marcando 21 golos e sofrendo apenas cinco.

### ACADEMISTAS MENOS BEM

No mesmo Torneio, a jovem equipa dos Academistas não foi tão feliz nem tão convincente quanto os seus Mochos mais crescidos. Estando no primeiro ano de formação e competição, esta equipa não chegou, no entan-

to, a decepcionar a assistência, tendo sido apenas batidos pelo seu mais directo rival - o D.D. Viso. Classificaram-se, assim, em segundo lugar. Nada mau.

**Iniciados** - Miguel, Branco, Catarino, Hugo, H. Matos; Rui, Cláudio, Ricardo, Vieira e Jorge.

**Infantis** - Márcio, Vítor, Néilson, Moquinha, Milton, Magano, Paulo, Hélder e Jorge.

## ESPINHO JOGA NO SÁBADO

No próximo sábado, às 15 horas, a equipa de futebol sénior do Sporting de Espinho defrontará em Vila Real de Santo António, o Lusitano local.

Salve 3/2/91

### ELÁDIA MACHADO MARTINS

Seus afilhados, Aníbal e Paulo, vêm por este meio desejar-lhe que esta data se prolongue por muitos anos e com muita saúde.



## Polícia MENOS ACÇÕES DE FURTOS NO MÊS DE DEZEMBRO

No mês de Dezembro, o número de acções por furto na zona urbana de Espinho, foi ligeiramente inferior ao mês anterior, tendo as mesmas incidido nas áreas de furtos praticados em estabelecimentos comerciais, em automóveis, a pessoas, em habitações e em interior de viaturas (31 ocorrências contra 32).

Verificou-se ainda um aumento no número de queixas apresentadas por emissão de cheques sem provisão bancária.

No mês de Dezembro, o número de acções por furto na zona urbana de Espinho registou crescimento quase nulo, relativamente ao mês anterior. Ficou registado apenas mais um, somando, na totalidade, 32 ocorrências, incidindo nas áreas de furtos praticados em estabelecimentos comerciais, automóveis, pessoas, habitações e em interiores de viaturas.

Ainda na área de segurança, registou-se um acréscimo no número de queixas apresentadas por emissão de cheque sem provisão bancária - sete, no valor de 1.880.000 escudos. No sector do trânsito, em operações Stop levadas a efeito, a PSP fiscalizou 389 automóveis, tendo verificado 129 infracções às leis de trânsito e procedeu à apresentação de cinco cartas de condução. Foi ainda efectuado o controlo de alcoolemia a 32 condutores, tendo dois deles acusado taxa superior à permitida por lei.

No mês de Dezembro ficaram registados 36 acidentes de viação, deles resultando quatro feridos graves e treze ligeiros. Nos restantes acidentes, não se registaram consequências pessoais. É de salientar o facto de sete dos referidos acidentes terem ocorrido por distração dos condutores, seis por excesso de velocidade e 16 por manobras perigosas.

No mesmo sector, a Polícia de Segurança Pública de Espinho elaborou 472 autos de transgressão às leis de trânsito - 135 por desobediência à sinalização, 319 por estacionamento irregular e três por manobras perigosas.

### DETIDOS PELO TRÁFICO DE DROGA

Dois indivíduos, presumivelmente ligados a uma rede de tráfico de cocaína, que operavam a partir da Venezuela, foram detidos na passada semana em Espinho.

Esta operação, levada a efeito pela Secção Regional de Investigação de Tráfico de Estupefacientes da Polícia Judiciária do Porto, desenvolvia-se há já alguns meses, o que permitiu a detenção em flagrante delito de José Armandino Lima Ribeiro, de 50 anos, emigrante na Venezuela, e com residência em Caxias, Oeiras, quando se fazia acompanhar de uma quantidade significativa de cocaína, junto à estação de caminho-de-ferro.

José Armandino operava em colaboração com um arquitecto espinhense, de 34 anos, que se encarregava da colocação da droga no nosso país.

No decorrer das detenções, a PJ apreendeu cerca de quilo e meio de cocaína pura, oito mil contos em moeda portuguesa e estrangeira e uma viatura.

José Armandino e o Ar-

quitecto encontram-se detidos, à espera da conclusão do inquérito.

### BALANÇO DA SEMANA

Desde o dia 20 último até 29, a PSP de Espinho registou a apresentação de 12 queixas - por danos causados numa viatura automóvel, burla de cheque sem provisão bancária, furto de pombo-correios, danos em plantas, duas por furto de leitores de cassetes no interior de dois automóveis, quatro por injúrias e duas por furto de motorizadas.

Foi ainda interceptado um menor, natural do Bairro Piscatório, que havia fugido da Tutoria, no Porto para onde foi reconduzido.

No dia 26, a PSP de Espinho deteve dois indivíduos, por jogarem "loto" na via pública.

Para além do material apreendido, estes indivíduos foram presentes ao Tribunal de Espinho.

No dia 28, era detido um outro indivíduo, este por posse ilegal de arma, pelo que foi presente ao Tribunal e condenado.

## Piscina Municipal

# EMPRESA FRANCESA TERÁ HOJE A RESPOSTA?

Termina hoje o prazo indicado pela Câmara Municipal de Espinho para dar uma resposta definitiva sobre os termos da realização ou não de concurso público internacional, para determinar quem vai dar seguimento ao projecto de reabilitação e transformação da Piscina Municipal.

A data de 31 de Janeiro, recorde-se, foi revelada pela Japac, uma empresa francesa de estudos de engenharia e arquitectura no domínio das piscinas de Talassoterapia, aquando de uma conferência de imprensa realizada em Espinho em Dezembro, para dar a conhecer a sua posição relativamente àquele projecto. Esta empresa sustenta que a obra é da sua responsabilidade e que não há justificação para se proceder a concurso público internacional, exigência do Município, dado os elevados custos da obra - um milhão e meio de contos.

Durante a mesma conferência de imprensa, um representante daquela empresa, Jean-Pierre Chasset, fez questão de sublinhar que no dia 31 de Janeiro, ele próprio deslocar-se-ia a Espinho para tomar conhecimento, em pessoa, de decisão do Município que prometeu, na altura, tentar encontrar na legislação europeia uma saída que permitisse ultrapassar a obrigatoriedade de concurso público internacional.

SEMÁNARIO REGISTADO  
NA DIRECÇÃO-GERAL DE COMUNICAÇÃO SOCIAL SOB O Nº 41/37  
FUNDADO EM 27 DE MARÇO DE 1932 POR BENJAMIM DA COSTA DIAS

## DEFESA DE ESPINHO

PROPRIEDADE DA EMPES - EMPRESA DE PUBLICIDADE DE ESPINHO, LDA., MATRICULADA NA CONSERVATÓRIA DO REGISTO COMERCIAL DE ESPINHO SOB O Nº 59, FOLHAS 30 DO LIVRO C-1, COM O CAPITAL SOCIAL REALIZADO DE UM MILHÃO E QUARENTA MIL ESCUDOS □ REDACÇÃO E ADMINISTRAÇÃO NA RUA 26, Nº 601 APARTADO 39, 4501 ESPINHO CODEX - TELEFONE 721525 □ MAQUETAGEM NA EMPES □ ELECTRÓNICA - NOVOS MEIOS - COMUNICAÇÃO E MARKETING, LDA □ IMPRESSÃO - INDÚSTRIA GRÁFICA DO NORTE, LDA □ TIRAGEM MÉDIA DE 3.500 EXEMPLARES □ DEPÓSITO LEGAL Nº 1604/83 □ MEMBRO DO IPIR - INSTITUTO PORTUGUÊS DE IMPRENSAREGIONAL

APARTADO 39  
4501 ESPINHO CODEX  
PORTE PAGO

