

DEFESA DE ESPINHO

N.º 83/02/35

APARTADO 39
4501 ESPINHO CODEX
PORTE PAGO
ANO 59 • NÚMERO 3072
14 DE FEVEREIRO DE 1991
PREÇO: 55\$00

DIRECTOR: ÁLVARO GRAÇA

SEMANÁRIO

FUNDADOR: BENJAMIM COSTA DIAS

"CICLONE DO SÉCULO" FOI HÁ CINQUENTA ANOS



No Casino Solverde

SAMBA BRASILEIRO E A "VOZ" DE PIAFF

"PGA": ESPINHO
NÃO FUGIU À REGRA

VARIANTE
MIRAMAR – MACEDA
VAI CUSTAR
QUASE 5 MILHÕES

DESPORTO
"TIGRES" EM SETÚBAL
NO DESEMPATE
DA "TAÇA"

Nacional de Vólei

SP. ESPINHO E ACADÉMICA
NA FASE DOS PRIMEIROS

Reunião
da Câmara

PARA
O HOSPITAL
7500 CONTOS

Contemplados
nove "felizardos"

"TALUDA"
DO CARNAVAL
VEIO PARA ESPINHO



JORNALISTA ESPINHENSE
É "VEDETA" NA TV E RÁDIO

PEQUENOS ANÚNCIOS

ADVOGADOS

FERREIRA DE CAMPOS E DULCE OLIVEIRA CAMPOS - Advogados, Rua 11, n.º 877 - Telef. 722210 - 720805 - Espinho.

A CAMARINHA LOPES e HENRIQUE RODRIGUES - Rua 19, n.º 274, 1.º - Espinho - Telef. 726471

J.A. MOREIRA DE SOUSA - Advogado. Escritório: Rua 23, n.º 773 - 1.º Dt.º - Telef. 722022 - 4500 Espinho. Residência: Souto - Silvalde Telef. 722037 - Espinho.

BOA MESA

A VARINA - Almoços, jantares, petiscos. Aberto todos os dias. Rua 2, n.º 129 - Telef. 724630, Espinho.

CASA MARRETA - Restaurante com esplanada. Caldeiradas e cataplanas de peixe. Cataplanas de tamboril, açorda e arroz de marisco. Aceitam-se encomendas para fora. Pedro da Silva Lopes, Rua 2, n.º 1355 e 1361. Telef. 720091 - 4500 Espinho

COMPRAS

COMPRO OU TROCO - Terreno por terreno, de preferência c/ casa em ruínas ou para restaurar. Em zona próxima de Espinho. Telefone: 4.ºs, 6.ºs e sábados (horas de expediente) 726982.

EMPREGOS

OFERECE-SE MOTORISTA - Comcartaprofissional. Livre de serviço militar. Com muita prática em todo o país. Resposta a este jornal ao n.º 7184.

MÉDICOS

CLÍNICA DENTÁRIA DR. CARLOS PEREIRA - Av.º 8, n.º 784 - 1.º - Espinho. Telef.

POR 500\$00

723472. Rua Elias Garcia, 55-1.º - Ovar - Telef. 52401.

PASSA-SE

PASSA-SE ESTABELECIMENTO - Rua 34 n.º 600 - Telefone: 725958.

SERVIÇOS

Estúdio de Vídeo Vítor Lancha. A última tecnologia em reportagens de vídeo, filmagens e montagens em Beta, VHS e V8, reportagens em fotografia. O profissionalismo fala por si. Recorde os seus melhores tempos vividos transformando as suas bobinas de 8 mm - Super 8 e 16 mm para vídeo Beta ou VHS. Passamos também fotografias e selades para vídeo contacte o estúdio de vídeo Vítor Lancha a imagem perfeita a preços bem acessíveis. Contacte-nos pelo telef: (02) 725344, Rua Esmoães, Anta, Espinho.

FERNANDO RODRIGUES LIMA - Distribuidor dos papéis Colowall e outras marcas, pavimentos de cortiça. Rua 26, n.º 329 - Telef. 721739 - Espinho.

SAPATARIA PEPE - Venda e concertos em todo o tipo de calçado Av.º João de Deus, 1996 - Telef. 726901.

VENDAS

VIVENDA - Com 300 m2 de área, mais arrumos de 70 m2 e quintal. Telef. 720325.

VENDE-SE CASA PRONTA A HABITAR - C/4 quartos, quintal e pomar. A 5 minutos do apeadeiro de Paramos, c/ 1600 m2. Telef. 726290.

VENDE-SE JAZIGO N.º 47 - Cemitério de Espinho para construção de capela. Melhor oferta. Resposta a este jornal ao n.º 7370.

VENDE-SE T3 C/GARAGEM - 1.º Esq.º c/ 2 frentes, na Rua 34. Contactar telef. 721850 / 726607.

Eurocasion
NEM TODOS PRECISAM DE CARRO NOVO
TODOS PRECISAM É DE UM BOM CARRO!

CITROËN BX 16 ms	1984	FIAT UNO 60 SL	1985
CITROËN BX GTI	1987	FIAT UNO 60 SL	1988
CITROËN AX 11 RE	1988	SEAT MARBELLA	1988
CITROËN VISA 10 E	1985		
RENAULT 4 GTL	1990		
RENAULT 5	1990		
VOLVO 440 TURBO	1989		
MERCEDES 190 E	1983		
ALFA ROMEO 33 1.5	1988		
AUSTIN MONTEGO BREAK	1987		

CARROS DE SERVIÇO ADMINISTRAÇÃO

CITROËN BX GTI 16 válv.	1989
CITROËN BX GTI 1.6	1990

AUTO-INSUA, LDA.
CONCESSIONÁRIO CITROËN

AVENIDA DO GOLF TELEFONES: 722759 / 722995
TEX 27830 * 4500 ESPINHO

† **ANTÓNIO DIAS GOMES DA SILVA**
(ANTÓNIO MARTINHO)
AGRADECIMENTO

Sua esposa, filhos, nora, genro, netas e demais família, na impossibilidade de o fazer pessoalmente, profundamente sensibilizados, vêm por este ÚNICO MEIO, reconhecidamente, agradecer às pessoas que tomaram parte no funeral do seu ente querido, bem como na missa do 7.º dia, ou que de outro modo lhes manifestaram o seu pesar, confortando-os em tão doloroso momento.

Espinho, 14 de Fevereiro de 1991

Esposa: *D. Maria Adelaide Tavares da Silva*
Filhos: *D. Esmeraldina Natália Gomes da Silva Dias*
Joaquim Martinho Gomes da Silva
Nora: *D. Maria de Fátima Castro Pinhal*
Genro: *Daniel Dias*

Fun.º de N.º Sr.º D'Ajuda — Sancebas e Luís Alves — Rio Largo - Espinho - Telef. 725129

«Defesa de Espinho» - 3072 - 1991-02-14

TRIBUNAL JUDICIAL DA COMARCA DE SANTA MARIA DA FEIRA ANÚNCIO

FAZ-SE SABER que nos Autos Crimes de Processo Comum Singular n.º 1803/90, a correr termos na 2.ª secção, do 2.º Juízo, do Tribunal Judicial da comarca de Santa Maria da Feira, que o Digno Agente do Ministério Público move contra o arguido JOAQUIM DE OLIVEIRA ALVES, residente no Lugar do Souto - Silvalde - Espinho, por haver cometido o crime de Emissão de cheque sem provisão previsto e punido pelos art.ºs 23 e 24 n.º 1 do D. 13004 de 12/1/27 e art.º 114.º n.º 1 e 2 do C. Penal e art.º 51.º n.º 2 do C. Penal foi aquele arguido declarado CONTUMAZ, ao abrigo do, disposto nos art.ºs 336.º e 337.º, do Código de Processo Penal, por duto despacho proferido em 16/1/91, com os seguintes efeitos:

Suspensão dos termos ulteriores do processo até à apresentação ou detenção do arguido, sem prejuízo da realização dos actos urgentes, nos termos do art.º 320.º, do C. P. Penal (n.º 1, do art.º 336.º, do C. P. Penal);

Anulabilidade dos negócios jurídicos de natureza patrimonial celebrados pelo arguido após esta declaração (n.º 1, art.º 337.º, do C. P. Penal);

Inibição de obter certificados de registo criminal, certidões de nascimento, bilhetes de identidade, passaportes e cartas de condução, ou de renovar estes documentos.

Santa Maria da Feira, 28 de Janeiro de 1991

O Juiz de Direito,
(Assinatura ilegível)

O Escrivão-Adjunto,
(Assinatura ilegível)

«ESTAFETA» ITINERANTE

A exposição itinerante, que integra trabalhos artísticos de pessoas deficientes de todo o distrito de Aveiro, estará patente ao público na Sala, situada no Parque João de Deus, entre os próximos dias 20 e 24, das 10 às 12,30 e das 15 às 18 horas.

Esta exposição foi promovida pelo Grupo de Apoio ao Deficiente do Distrito de Aveiro.

STAND CABRIOLET

Rua 19, n.º 1313 e 1325
Telef. 72 54 93
4500 ESPINHO

PEUGEOT 305 SRD	1982
ALFA 75 1.6	1990
RENAULT 5 (5 PORTAS)	1981
RENAULT 4 GTL	1985
ROVER 2600 5	1983
JIPE TOYOTA LAND CRUISER Turbo	1988
JIPE LADA NIVA	Novo
JIPE LAND ROVER	1963
OPEL KADETT DELVAN 1.6 D	1985
VOLVO 245 DL	1977

Targa

AUTOMÓVEIS

CARRINHA PEUGEOT 305 D MS	88
MINI MCKE (Preto)	86
OPEL CORSA 1.2 (5 portas)	88
FIAT REGATA WEEKEND T Diesel s/ Avarbamento	88
RENAULT CLIO 1.2 NR	87
RENAULT 11 TSE	Novo
CARRINHA OPEL KADETT 16 D Iserta	88
PEUGEOT 405 GR	88
ALFA ROMEO 16 SPYDER	88
VOLVO 480 ES todos extras	88
FIAT UNO 45 S 5 Portas	88
FIAT 131 Mirafiori	90
ALFA ROMEO 33 1.3S	80
FIAT UNO 60 SX	87
VW GOLF GTI 16 V	90
VW PASSAT CLTD	90
MOTO GARELLI 125 G.T.A.	89

MOTOS

HARLEY DAVIDSON 1 300 c.c.	Novo
MOTO MORINI EXCALIBUR	88
SUZUKI GSX 1100 F	88
BMW K 75 S	88

ACEITO TROCA POR CARRO OU MOTA

CONDIÇÕES ESPECIAIS DE CRÉDITO PREÇOS PARA REVENDA
Rua 19 n.º 884 - ESPINHO
Telefona (02) 72 58 80

«Defesa de Espinho» - 3072-1991-02-14

ALBERTO DE SOUSA REIS & COMPANHIA, LIMITADA

Conservatória do Registo Comercial de Espinho

N.º de Matrícula 00473/860311

N.º de Identificação de Pessoa Colectiva 500013632 N.º de Inscrição 13 N.º e data da apresentação Ap. 03/91.01.24

Maria Isabel Paquete Torres Soares, 2.ª Ajudante da Conservatória do Registo Comercial de Espinho, Certifico que foi aumentado o capital social da sociedade em epígrafe de 150 000\$00 para 500 000\$00, após o aumento de 350 000\$00 subscrito em dinheiro pelo sócio Alberto José Pereira Reis, c. na comunhão de adquiridos com Marília Branca Baptista Madureira Serrano Reis, tendo em consequência o art.º 4.º do respectivo contrato, ficando com a seguinte redacção:

ART.º 4.º

— O capital social, integralmente realizado em dinheiro, é de QUINHENTOS MIL ESCUDOS e corresponde à soma de duas quotas iguais de duzentos e cinquenta mil escudos cada uma, ambas pertencentes ao sócio Alberto José Pereira Reis.

Pelo outorgante foi ainda dito sob sua responsabilidade, que, nem por lei, nem por contrato, nem por deliberação é exigida a realização de outras entradas, para além das subscritas neste aumento de capital.

O texto completo na sua redacção actualizada ficou depositada na pasta respectiva.

Contém 3 folhas. Está conforme o original. Espinho e Conservatória do Registo Comercial, 6 de Fevereiro de 1991.

A ajudante,
Assinatura ilegível

VENDE-SE MOBILIÁRIO DE CAFÉ

Contactar: CAFÉ AVENIDA
Av.º 8 — ESPINHO

† **CARLOS DA SILVA LIMA**
AGRADECIMENTO

A família, na impossibilidade de o fazer pessoalmente, profundamente sensibilizada, vem por este ÚNICO MEIO, reconhecidamente, agradecer às pessoas que tomaram parte no funeral do seu ente querido, bem como na missa do 7.º dia, ou que de outro modo lhe manifestaram o seu pesar, confortando-a em tão doloroso momento.

Espinho, 14 de Fevereiro de 1991

Fun.º de N.º Sr.º D'Ajuda — Sancebas e Luís Alves — Rio Largo - Espinho - Telef. 725129



«PGA»: ESPINHO NÃO FUGIU À REGRA

— nova «chamada» na segunda-feira

A Prova Geral de Acesso, mais conhecida por «PGA» mobilizou mais de quatrocentos alunos no concelho de Espinho, que pretendem entrar para o ensino superior.

Este ano, a prova foi feita em moldes algo diferentes da do ano anterior e a participação em todo o país rondou os 95 por cento.

Em Espinho, nos dois estabelecimentos de ensino secundário oficial, a participação não andou muito longe dos números percentuais nacionais.

Na Escola Secundária Dr. Manuel Laranjeira, de 261 alunos inscritos, apenas faltaram 16. Na Escola Dr. Gomes de Almeida, de 179 alunos inscritos, não compareceram a esta primeira chamada apenas 13.

A segunda chamada será na próxima segunda-feira, dia 18, às 9 horas.

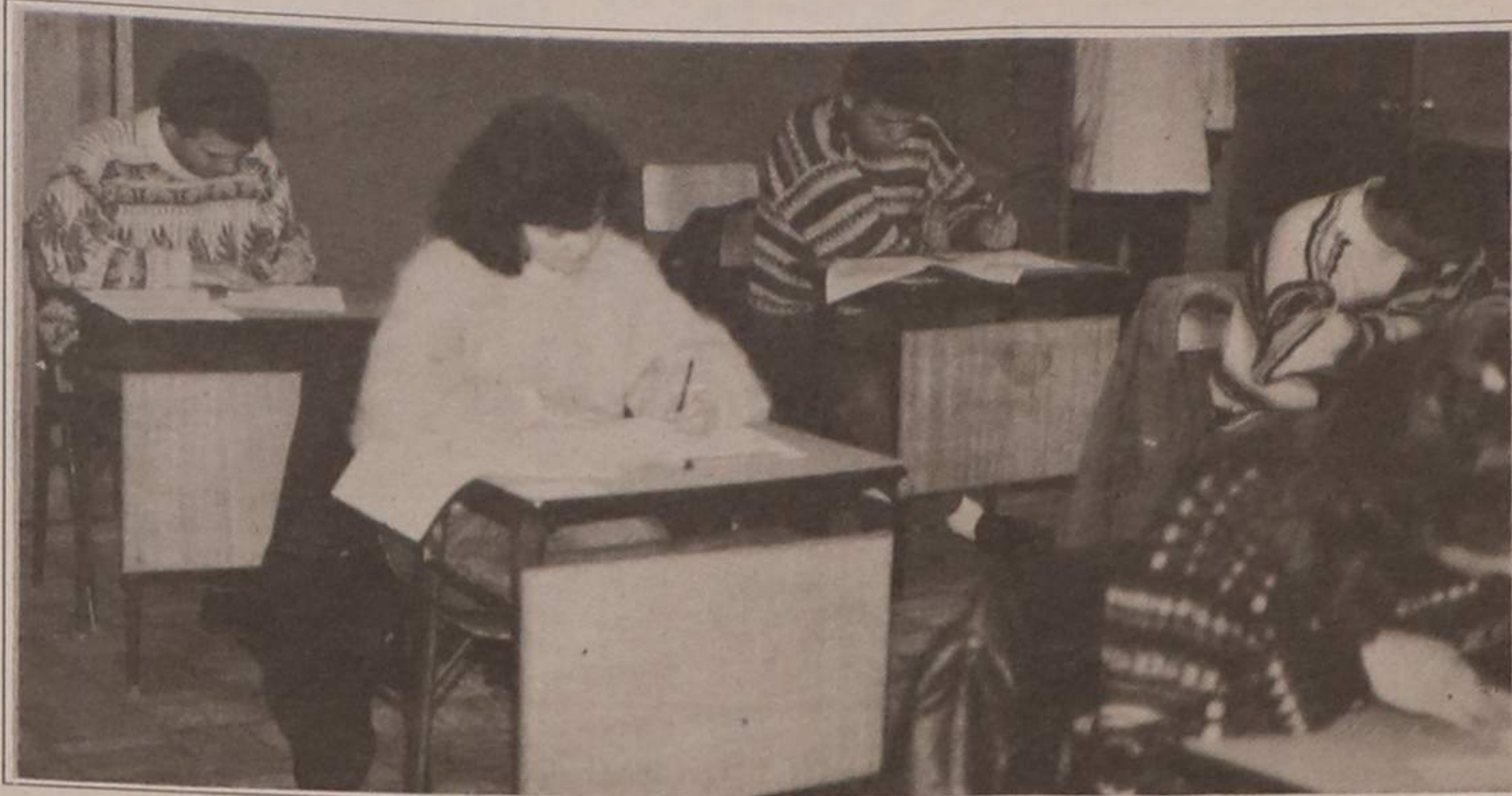

Podem fazer novo «exame», os mesmos que estiveram presentes na prova do dia 8, e apenas contará a melhor nota.

IN POSTERUM

Faleceu Filipe Vitó: um nome; um homem!

Não lhe deixo, aqui, o convencional, «paz à sua alma», porque a sua alma esteve sempre em paz: serenidade e coerência de vida, que a morte ceifou, ainda, em plena juventude de espírito, alegria de viver e conviver.

Pesar-me-á sempre na consciência não o ter visitado na recta final do fim que se anunciava.

Muitos anos nos separavam na idade e, a nossa convivência, naturalmente, nada tinha a ver com os tempos de calção e pé descalço pelas areias finas desta praia que amava; de Espinho que idolatrava.



Privei com Filipe Vitó, sobretudo, em tempos de folia, nomeadamente de Carnaval que, por estranha ironia o levou.

Respeitava-o e prezava a sua amizade, por coisas aparentemente, insignificantes.

Foi há anos, nesta mesma data. Fomos ao Carnaval de Loulé e andámos em veraneio por muitos locais. Almoçámos um dia num hotel em Faro. Serviram-nos uma caldeirada, que outros louvaram pela sua qualidade. Não era, no entanto, uma caldeirada à nossa moda, à maneira de Filipe Vitó.

Vai daí, numa manifestação de puro bairrismo e para nos mostrar quanto o que em Espinho se fazia nessa matéria era do melhor, lançou um convite que lhe brotou do fundo da alma: «Caldeirada, amigos, faz-se e come-se em Espinho e desde já os convido para comer uma, à maneira!»

Convidou, prometeu e cumpriu, como era seu timbre de vida.

...E foi a mais famosa caldeirada que eu comi na minha vida!

Comemos!

E bebemos aquela pinga boa.

Um dia, havemos de repetir isso.

Fica combinado, amigo?

José Sampaio

«TRIVIAL PURSUIT» NA BIBLIOTECA MUNICIPAL

A Biblioteca Municipal vai realizar no próximo dia 1 de Março o primeiro Campeonato de «Trivial Pursuit».

O «Trivial Pursuit» consiste em responder correctamente a perguntas. As 6000 possíveis, que variam de dificuldade, serão agrupadas em seis grupos, que compreendem matérias como geografia, espectáculo, história, arte, literatura, ciência e natureza, desporto e lazer.

Serão aceites equipas de seis pessoas e os prémios são os seguintes: 1.º Um livre-trânsito para as piscinas municipais, durante 12 meses; 2.º um livre-trânsito para as piscinas municipais durante seis meses; 3.º um livre-trânsito para as piscinas municipais durante três meses; 4.º e 5.º um cheque/livro. Serão distribuídos prémios surpresa por todos os participantes.

As inscrições podem fazer-se na Biblioteca Municipal, nas ruas 31/32 (ex-Colégio N.º S.ª Conceição), até às 17 horas do próximo dia 22.

105 cv. POR APENAS 2.230 c.

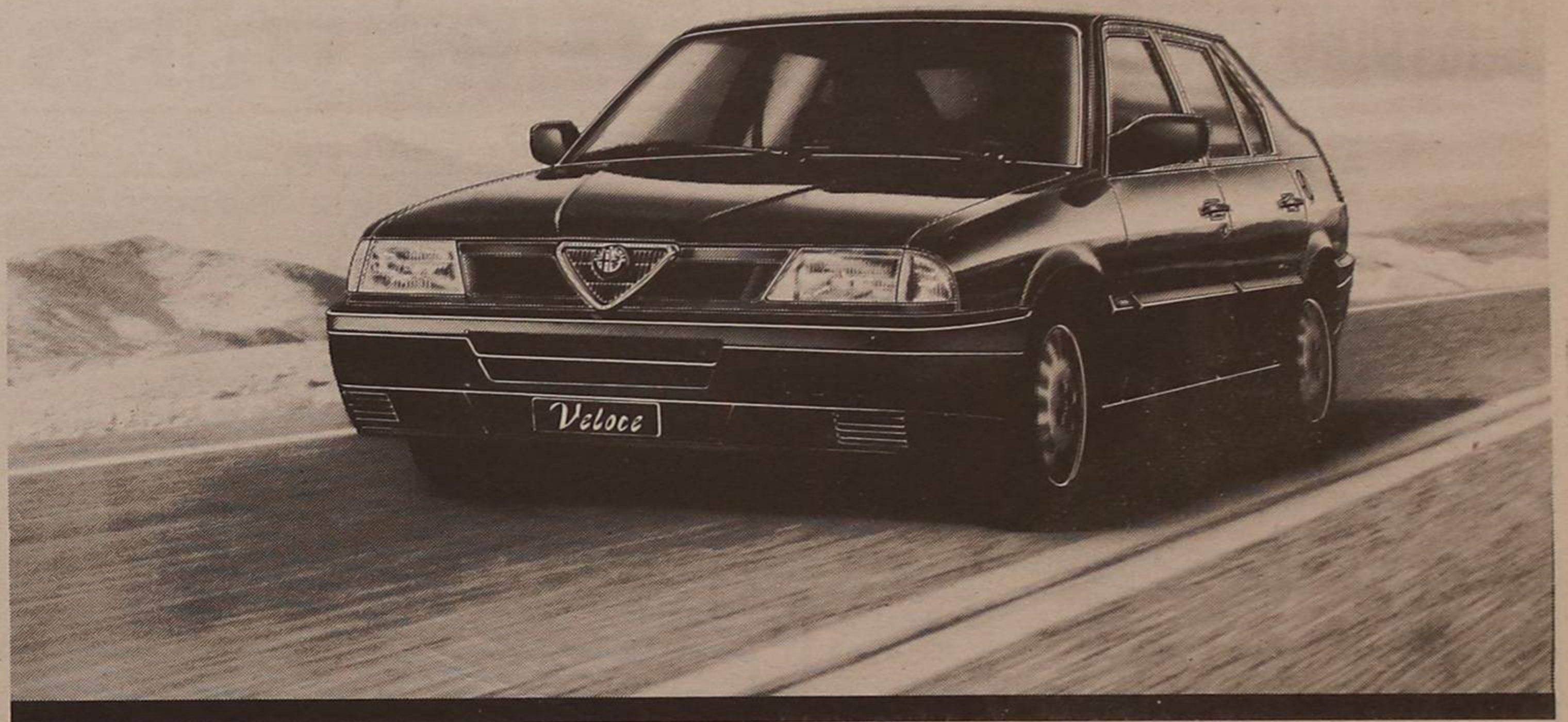

JANTES DE LIGA LEVE - DIRECÇÃO ASSISTIDA.

ALFA 33 VELOCE

Todos os cavalos que você poderia desejar por um preço reduzido. É a série limitada Alfa 33 Veloce. Um motor Boxer de 1.490 c.c., direcção assistida, jantes de liga leve, fecho centralizado e vidros eléctricos à frente. Equipamento de série num



automóvel fora de série:

Alfa Romeo 33 Veloce.

Este veículo inclui o serviço de emergência Alfa Contact pelo período de um ano. 24 horas de assistência total em toda a Europa.

ALFA 33	CILIND. (cm³)	POT. (cv)	VELOC. MAX. (Km/h)	0 A 100 (seg.)	PREÇO (contos)
1.5 VELOCE	1.490	105	188	9.8	2.230
1.3	1.351	88	176	10.3	2.020

Encargos anuais (sem I.C.T.): Consumo - 175 500 a 183 500. Seg. Resp. Civ. 21 983 a 24 745. Imp. Véhic. 4 630. Base: 15 000 Km / ano - Janeiro 91

AUTO-MILANO, LDA.

Rua António Alegria, n.º 238
3720 OLIVEIRA DE AZEMÉIS
Tel.: 62366
Telefax 65242

Rua do Loureiro - SILVALDE
4500 ESPINHO
Tel.: 722995/722759
Telefax 726345



PURO SANGUE LATINO

AGÊNCIA DE CONTRIBUINTES
CONTABILIDADE E CONTENCIOSO
MEDIADOR DE SEGUROS

ANTENOR PEREIRA

Rua do Quartel — Telef. 722034 — SILVALDE — ESPINHO
Agora também no ângulo das ruas 18 e 19
Entrada: Rua 18, n.º 582-1.º Sala 5 — Telef. 723738

"Defesa de Espinho" - 3072 - 1991/02/14

BERNARDES & BRANDÃO, LIMITADA

Conservatória do Registo Comercial de Espinho; N.º da Matrícula 00388/840207; N.º de Identificação de Pessoa Colectiva 501327339; N.º de Inscrição 3; N.º e data da apresentação Ap. 11/90.03.21.

Maria Isabel Paquete Torres Soares, 2.ª Ajudante da Conservatória do Registo Comercial de Espinho, certifico que foi depositada a fotocópia de escritura donde consta a autorização concedida em 22 de Dezembro de 1989 pelo sócio António Brandão Bernardes, para que o seu apelido "Brandão" se mantenha na firma social.

Está conforme o original.

Espinho e Conservatória do Registo Comercial, 6 de Fevereiro de 1991.

A Ajudante,
Maria Isabel Paquete Torres Soares

"Defesa de Espinho" - 3072 - 1991/02/14

CUSTÓDIO PINTO DA COSTA & COMPANHIA

Conservatória do Registo Comercial de Espinho; N.º da Matrícula 00274/800414; N.º de Identificação de Pessoa Colectiva 500528225; N.º de Inscrição 2; N.º e data da apresentação Ap. 05/30.01.91.

Maria Isabel Paquete Torres Soares, 2.ª Ajudante da Conservatória do Registo Comercial de Espinho, certifica que foi aumentado o capital social em epígrafe de 90.000\$00 para 402.000\$00, após o aumento de 312.000\$00 subscrito por incorporação de reservas livres, quanto a 33.000\$00, e em dinheiro, quanto a 279.000\$00 pelos sócios Adelino Pereira Lopes c. na comunhão geral com Maria Emília Duarte Baptista; Alberto Pereira do Couto, c. na comunhão de adquiridos com Maria Rosa Guedes Correia Couto e Miguel Pereira Lopes, c. na comunhão geral com Maria de Fátima Monteiro em partes iguais, tendo em consequência o art.º 3.º do respectivo contrato, ficando com a seguinte redacção:

TÉRCEIRO - O capital social é de quatrocentos e dois mil escudos, inteiramente realizado em dinheiro, sendo de cento trinta e quatro mil escudos a parte social de cada um dos três sócios.

Que não é do seu conhecimento que, desde o dia a que se reporta o dito balanço até ao dia de hoje, haja decorrido diminuições patrimoniais que obstem ao presente aumento e que não é exigida por lei ou pelo contrato a realização de outras entradas.

O texto completo do contrato na sua redacção actualizada ficou depositado na pasta respectiva.

Está conforme o original.

Espinho e Conservatória do Registo Comercial, 6 de Fevereiro de 1991.

A Ajudante,
Maria Isabel Paquete Torres Soares

SIMON, S. A.

COMPRA E VENDA
DE PROPRIEDADES

RUA 28, N.º 574 — TELEF. 725454 — 4500 ESPINHO

CLÍNICA DE MEDICINA DENTÁRIA, ESTOMATOLOGIA CIRURGIA ESTÉTICA E MAXILO-FACIAL

Acordos com: A CASA, ADSE, CGD, EDP, SAMS, SAD, PHILIPS e RABOR
— DR. JORGE PACHECO — Médico Dentista
— DR.ª EVA PACHECO — Médica Int. Estomatologista
— DR. HORÁCIO MONTEIRO DA COSTA — Médico especialista, Cirurgia estética, maxilo-facial e Ortognática
— ORTOPANTOMOGRAFIA e TELERRADIOGRAFIA
DR. M. GIESTEIRA DE ALMEIDA
Médico Especialista de Ovíduos, Nariz e Garganta, Otorrinolaringologista
DR. LUÍS AGRELOS Médico especialista em doenças dos olhos
DR. JOÃO RODRIGUES CARVALHO
Médico Especialista do Aparelho Digestivo, Fígado
Pâncreas e Endoscopia Digestiva

Rua 8, n.º 381-1.º — 4500 ESPINHO — ☎ 722718

LUSOTUFO

TAPETES · CARPETES · ALCATIFAS

Telefone 71760 — CORTEGAÇA

Gabinete de Radiologia de Espinho

DR. J. NUNES DE MATOS
DR.ª MARIA DO CARMO VASCONCELOS
MÉDICOS ESPECIALISTAS — RAIOS X E ECOGRAFIA

Consultório: Rua 20 n.º 1436-r/c Dt.º — Telef. 721975
Horário: das 9 às 18h30

FÁBRICA HÉRCULES

de AFONSO HENRIQUES, SUCRS., LDA.

INDÚSTRIA TRANSFORMADORA

MATÉRIAS PLÁSTICAS

Injecção — Compressão — Extrusão
Insuflação — Rotação — Vácuo

ENDEREÇO TELEGRÁFICO: HÉRCULES

TELEF.: 720540-721098 — APARTADO 40 — TELEX: 27805
ESPINHO

«HÉRCULES»
GARANTIA de FABRICO e QUALIDADE

BODAS DE PRATA

SALVE, 19/02/91



JOSÉ DE SOUSA
AZEVEDO
E
MARIA DA CONCEIÇÃO
LOPES RIBEIRO



Suas filhas, genros e neta, que se encontram na Suíça, na passagem das suas bodas de prata, vêm desejar-lhes muitas felicidades e que esta data se repita por muitos e bons anos.

PODE SER
ÚTIL

FARMÁCIAS DE SERVIÇO

Cidade

Turno E - Quinta-feira, Paiva, Rua 19, n.º 319; Sexta-feira, Higiene, Rua 19, n.º 293; Sábado, Grande Farmácia, Rua 62, n.º 457; Domingo, Teixeira, Avenida 8 (Centro Comercial SolVerde/1); Segunda-feira, Santos, Rua 19, n.º 263; Terça-feira, Paiva, Rua 19, n.º 319; Quarta-feira, Higiene, Rua 19, n.º 293.

Freguesias

Anta - «Farmácia de Anta», Estrada de Anta, telef. 721109
Paramos «Machado», estrada 109, telef. 726388 Silvalde «Conceição Barreiros», telef. 720278.

TELEFONES

ÚTEIS

Cidade

Câmara Municipal, 720020 e 721800, Junta de Espinho, 724418, Registo Civil, 720599, Tribunal Judicial, 722351, Correios, 720335, Bombeiros Voluntários de Espinho, 720005, Bombeiros Voluntários Espinhenses, 720042, Hospital, 720327 e 721141, Polícia de Segurança Pública, 720038, Guarda Nacional Republicana, 720035, Rádio-Táxis Costa Verde, 720118, Rádio-Táxis Unidos, 722232, Táxis do Largo da Graciosa, 720010, Táxis do Largo José Salvador, 723167, Repartição de Finanças, 720750, Jornal «Defesa de Espinho» e Agência de Publicidade «Empres», 721525, Centro de Saúde, 721167, Extensão de Saúde da Rua 31, 720664. TAXI ALTOS CÉUS - 726295.

Freguesias

Anta - Junta de Freguesia, 726453, Extensão de Saúde, 725810, Paróquia, 720315.
Paramos - Junta de Freguesia, 722710, Paróquia, 722059, Centro Social, 722005.
Guetim - Junta de Freguesia, 724226, Paróquia, 723478.
Silvalde - Junta de Freguesia, 724017, Paróquia, 722026, Unidade de Saúde de Silvalde, 723642, Unidade de Saúde da Marinha, 723101.

TRANSPORTES

Comboios

Para Aveiro (transvias) -
-5.27 (não se efectua aos sábados, domingos e feriados oficiais) *6.29 (não se efectua aos domingos e feriados oficiais) *7.15 *8.15 *9.34 *11.02 *11.52 *12.41 *13.15 (não se efectua aos sábados, domingos e feriados oficiais) *14.08 *15.31 *15.40 *17.15 *17.58 *18.14 (não há aos sábados) *18.43 *19.27 *20.02 (não se efectua aos sábados, domingo e feriados) *20.25 *21.34 *22.35 *1.09.

Para o Porto (transvias) -
-5.46 * 6.51 * 7.28, 7.39 e 8.10 (não se efectua aos domingos e feriados oficiais) *8.47 (não se efectua aos sábados, domingos e feriados oficiais) *9.35 *11.13 *12.10 (não se efectua aos sábados, domingos e feriados oficiais) *13.00 *13.19 *14.54 *16.47 *18.01 *18.41 *18.56 (não há aos sábados) *19.55 *20.44 (não se efectua aos sábados, domingos e feriados oficiais) *21.31 (não há aos sábados) *22.15.

Urbanos

Graciosa-Anta-Graciosa -
-7.35 a) * 9.30 * 12.35 a) * 14.10 * 16.00 a) * 17.35 * 18.35 19.40.
Graciosa-Silvalde-Graciosa -
-7.05 a) * 9.00 * 12.35 a) * 13.40 * 15.30 a) * 17.05 * 18.05 * 19.10 * 20.10.
a) Não se efectua aos domingos e feriados.

CÂMBIOS

CHEQUES	COMPRA	VENDA
Dólar (EUA)	128\$11,4	128\$62,8
Marco (Alem.)	88\$00,3	88\$35,5
Franco (Fr.)	25\$84,8	25\$95,2
Peseta (Esp.)	1\$40,05	1\$40,61
Lira (Itália)	0\$11,706	0\$11,752
Libra (Ing.)	25\$43,8	25\$46,2
ECU (CEE)	181\$11,7	181\$84,3
Florim (Hol.)	78\$08,4	78\$39,6
Franco (Bélg.)	4\$27,45	4\$29,17
Franco (Suíça)	103\$20,0	103\$61,4
Iene (Japão)	\$99,551	\$99,950
Coroa (Suécia)	23\$40,8	23\$50,2
Coroa (Nor.)	22\$49,5	22\$58,5
Coroa (Dinam.)	22\$84,4	22\$93,6
Markka (Fin.)	36\$14,8	36\$29,2
Libra (Irl.)	233\$73,2	234\$66,8
Dracma (Grécia)	\$82,305	\$83,635
Dólar (Canadá)	110\$37,9	110\$82,1
Xelim (Austria)	12\$49,5	12\$54,5
Rand (África Sul)	50\$56,8	51\$07,2
Dólar (Austrália)	99\$72,0	100\$12,0
Pataca (Macau)	15\$94,8	16\$01,2

NOTAS	COMPRA	VENDA
África do Sul (Rand)	44\$00	50\$00
Alemanha (Marco)	87\$50	88\$60
Austria (Xelim)	12\$45	12\$65
Bélgica (Franco)	4\$06	4\$29
Brasil (Cruzado)	-	-
Canadá (Dólar)	110\$10	112\$20
Dinamarca (Coroa)	22\$70	23\$20
Espanha (Peseta)	1\$38,50	1\$41,50
EUA (Dólar)	127\$60	131\$10
Fin. (Markka)	35\$95	36\$55
França (Franco)	25\$70	26\$30
Hol. (Florim)	77\$60	78\$60
Irlanda (Libra)	232\$00	235\$50
Itália (Lira)	\$10,7	\$12,1
Japão (Iene)	\$95,0	\$101,5
Nor. (Coroa)	22\$35	22\$75
R. Unido (Libra)	254\$10	254\$50
Suécia (Coroa)	23\$30	23\$75
Suíça (Franco)	102\$65	103\$95
Ven. (Bolivar)	1\$80	2\$70

Reunião de Câmara

"ESCOLA DA 23" : MEMÓRIA DO PASSADO

Contrariamente ao que possa parecer não foi o fim do processo relativo às pretensões da Junta de Freguesia de Espinho de utilizar o terreno situado no ângulo das ruas **doze, catorze e vinte e três** para construção - demolido que fosse o edifício onde funcionou uma escola de ensino primário e, posteriormente, ensino pré-primário de um imóvel que comportaria, também, espaço para instalações daquela autarquia.

É o princípio!

Vamos explicar.

Em data ou datas passadas, o executivo da freguesia de Espinho começou por elaborar o processo conducente aos objectivos acima referidos e fê-lo presente à Câmara que, no momento julgado oportuno, o apreciou, naturalmente, instruído com pareceres de vária ordem. Foi então que algumas opiniões se manifestaram favoráveis à preservação do edifício Conde Ferreira, digno - para alguns - de ser considerado **"uma das memórias do passado de Espinho"**.

Mesmo considerando o parecer do arquitecto consultor da Câmara, esta autarquia deliberou pedir a opinião de alguém, se não mais avalizado, pelo menos, de fora.

Foi assim, que, dois elementos ligados ao Instituto Português do Património Cultural, tendo feito a verificação **in loco**, ditaram a seguinte "sentença", já transmitida à Câmara e apreciada na reunião de cinco de Fevereiro:



"Uma das memórias do passado de Espinho".

"De acordo com o solicitado em ofício enviado pela Câmara Municipal de Espinho e na sequência da visita ao local de dois técnicos deste Instituto - O IPPC, já referido-

-informo que o imóvel - Escola Conde Ferreira - reflecte, na sua expressão arquitectónica, a função para que, originariamente, foi destinado: o Ensino Público Primário".

"A sua volumetria e o seu carácter monobloco, simplicidade de construção e de linhas, incluem-no num conjunto de edifícios, ainda existentes na cidade e que constituem a

memória do passado de Espinho".

"Muito embora se encontre já rodeado de algumas construções mais ou menos características, pensamos que a sua conservação é de aconselhar, na perspectiva, aliás, já expressa no parecer do arquitecto consultor da CM de Espinho".

"Nesta circunstância, propõe-se desde já, a abertura de um processo de classificação para o imóvel designado Escola Primária Conde Ferreira, **como imóvel de valor concelhio"**.

"Do mesmo modo, sugere-se à Câmara o estudo doutros imóveis de interesse semelhante ou superior, ainda, existentes e que constituam no presente, tipologias características de Espinho".

Acrescentamos que a Câmara **"tomou conhecimento e deliberou transmitir a referida informação à Junta de Freguesia"**.

Oficialmente, esta autarquia ainda não sabe de nada e o seu presidente disse-nos que aguardaria a informação oficial para depois agir em conformidade com o que for entendido do interesse da freguesia.

António Catarino pareceu-nos magoado e nós até compreendemos que o esteja, ele que prometera publicamente que até ao fim do seu mandato dotaria a sua freguesia de instalações que, convenhamos, há muito que são mais que merecidas.

Nós também não percebemos lá muito bem os desvios

que o processo sofreu, mesmo considerando o atribuído "valor histórico do imóvel" que não discutimos.

Noutros tempos - e tanto tempo se passou e perdeu! - travou-se acesa luta entre a Câmara e a Junta, cada qual a chamar-lhe seu. Ganhou a Junta.

Entretanto, as instalações, que estavam a ser utilizadas no ensino pré-primário, foram desactivadas por oferecerem perigo eminente. Ninguém discutiu: ninguém disse nada sobre o seu valor histórico!

Fecharam-no, excepto uma parcela no primeiro andar onde o Orfeão de Espinho foi fazendo "ensaios" das suas actividades e mais de uma vez foi avisado do que devia começar a pensar em mudar de poiso por motivos invocados, subjacentes a projectos que nem de longe nem de perto consideravam o "carácter histórico".

Alguns anos se foram passando e a degradação acentou-se de forma irreparável. Ninguém falou, ninguém chamou peritos, ninguém, ainda, falava em História! E nós sabemos isso. Sabemos até que António Catarino se "fartou" de rebuscar informações de projectos de negócio, de que se falava...

Nada! Nunca houve uma vontade política manifesta e determinada. Chegaram Catarino e os seus pares, apareceu essa vontade e, zás!

Coincidência!

- JS

7500 CONTOS PARA O HOSPITAL**HOSPITAL**

O nosso Hospital vem procurando criar mais e melhores serviços. Assim, oficiou à Câmara solicitando a atribuição de um subsídio de comparticipação nas despesas com a aquisição de diverso equipamento para o Laboratório de Análises Clínicas, cujos custos orçam em 7 500 contos.

A Câmara deliberou atribuir um subsídio de 7 500 que cobrem, portanto, os custos previstos a contemplar na próxima revisão orçamental.

CASAL RIBEIRO, O CONTESTATÁRIO

Antes da reunião ordinária de cinco do corrente, a Câmara reuniu, extraordinariamente, para discutir e aprovar os Regulamentos dos Serviços de Água, Saneamento, Higiene e Limpeza. A essa reunião não esteve presente o vereador Casal Ribeiro por motivo de doença, que, não querendo deixar de patentear a sua discordância, ditou para a acta um extenso "protesto" de que respigamos algumas passagens:

"...quero exprimir a minha posição sobre documentos que considero importantes. Se tivesse estado presente teria proposto que a discussão fosse agendada para mais tarde e com data marcada..."

Casal Ribeiro tem vindo a contestar e a votar contra as principais decisões da Câmara, sem que tenha apresentado

propostas alternativas consistentes.

Tem-se limitado, quase, a declarações de voto. Neste caso dos novos regulamentos, que não estudámos em pormenor e sobre os quais muito se irá dizer na Assembleia Municipal, mais que marcar uma posição, Casal Ribeiro protestou contra a falta de tempo para a apreciação de documentos tão vastos e pouco actualizados, feitos muito sobre o joelho. Trataremos disso na devida altura.

CONTRATOS A PRAZO

Esta forma de relações de trabalho, quando assumidas pela Câmara, já foi criticada por alguns partidos na Assembleia Municipal, mas continua a ser uma prática corrente "por urgente conveniência de serviço".

Foram nesta reunião sancionados mais uns tantos contratos a prazo certo e por um ano.

SUBSÍDIO

Terá lugar, no mês de Fevereiro corrente em Espinho, o I Congresso Português de Cardiopneumografia.

Os organizadores solicitaram à Câmara um subsídio e obtiveram-no no montante de 50 contos.

BOLSA DE ESTUDO

Foi em Novembro que um cidadão espinhense, mais exactamente um jovem de Silvalde,

solicitou a concessão de uma bolsa de estudo que lhe permitisse fazer face às despesas com a frequência do seu curso, em Coimbra.

Como então noticiámos, o assunto ficou para estudo de que se encarregaram os serviços sociais do município, que produziram uma informação que permitiu à Câmara **"indeferir o pedido por não ser procedimento habitual desta Câmara atribuir Bolsas de Estudo"**.

Conclusão: Não adiantou nada a intervenção dos Serviços Sociais porque **"não é procedimento habitual"**. Já podia ter sido dada esta resposta...

DUODÉCIMOS

A primeira parcela dos duodécimos do Fundo de Equilíbrio Financeiro já entrou nos cofres municipais: 33 404 contos relativos ao mês de Janeiro, deduzidos que foram 3 710 contos para a EDP e 92 para o GAT.

TURISMO

No ano passado, o nosso presidente da Câmara foi à Suíça, onde, numa das suas cidades, decorreu uma acção promocional do Turismo e não veio de lá muito satisfeito com o "relevo" produzido pela Zona Turística do Porto-Costa Verde.

Este ano e de dois a sete de Março vai decorrer na Alemanha, a Feira Mundial de Turismo de Berlim, e o Instituto de Promoção Turística da Zona Norte pretende que a referida zona se faça representar com a dignidade e importância que possui no âmbito e ao nível do Turismo Nacional para que se transmita uma imagem do espaço geográfico em que se insere e onde os vinhos do Porto e Verde devem ser incluídos como parceiros. O município de Espinho foi convidado a participar, e vai fazê-lo **"com 100 contos para a iniciativa"** e deliberou, ainda, que Romeu Vitó se desloque à referida feira.

AO ESPÍRITO SANTO

Espírito Santo, Vós que me esclareceis tudo, que iluminais todos os caminhos para que eu atinja o meu ideal, Vós que me dáis o dom divino de perdoar e esquecer o mal que me fazem e que a todos os instantes da minha vida estais comigo, eu quero, neste curto diálogo, agradecer-Vos por tudo e confirmar mais uma vez que eu nunca quero separar-me de Vós, por maior que seja a ilusão material não será o mínimo de bondade que sinto de um dia estar convosco e todos os meus irmãos na glória perpétua. Obrigado mais uma vez.

(A pessoa deverá fazer esta oração 3 dias seguidos sem dizer o pedido. Dentro de 3 dias será alcançada a graça por mais difícil que seja).

Publicar assim que receber a graça.

Agradece M. F.

"Defesa de Espinho" - 3072 - 1991/02/14

TRIBUNAL JUDICIAL DA COMARCA DE LEIRIA ANÚNCIO

FAZ-SE SABER QUE pela 2.ª Secção - 2.º Juízo correm uns autos de Processo Comum Singular n.º 1308/90, em que é arguido JOAQUIM DE OLIVEIRA ALVES, casado, comerciante, filho de Alberto Pereira Alves e de Maria Amélia do Couto Oliveira, nascido em 15.10.1955, natural de Anta, Espinho, portador do Bilhete de Identidade n.º 8336453, de 23.10.1985, de Lisboa, com última residência conhecida em Souto - Silvalde - Espinho, acusado da prática de crime de Emissão de cheque sem provisão, previsto e punível pelos art.ºs 23 e 24, n.º 1 e 2 al. c) do Dec. 13004 de 12/1/1927, na redacção do Dec.-Lei 400/82, de 23.09, foi, por despacho de 23.01.1991, proferido nos autos acima referenciados, declarado contumaz, ao abrigo do disposto no art.º 336.º do Cód. Proc. Penal, por não ter sido possível notificá-lo do despacho que designou dia para julgamento.

A declaração de contumácia, além da suspensão dos autos, acarreta os seguintes efeitos:

Suspensão dos termos ulteriores do processo até à apresentação em juízo ou detenção.

Anulabilidade dos negócios jurídicos de natureza patrimonial celebrados pelo arguido após esta declaração.

Proibição de obter junto das entidades públicas competentes, certidões, bilhete de identidade, passaporte, carta de condução e sua renovação.

Leiria, 23 de Janeiro de 1991

A Juíza de Direito,
C. Maria do Casal Sena

A Escrivã-adjunta,
Maria de Lurdes Gabriel Catarino

O "CICLONE DO SÉCULO" FOI HÁ CINQUENTA ANOS

temporal interminável". Para os mais antigos, nunca se viu coisa assim. Curiosamente a iluminação pública não foi afectada, funcionando toda a noite.

Uma empresa gravemente atingida foi a Fosforeira, que

BANCADA DO "AVENIDA" FOI PELOS ARES

Empresas e estabelecimentos comerciais que já não existem, foram gravemente afectados. Foi o caso, por

foi pelos ares. O balneário e todos os prédios que davam para a esplanada não escaparam à passagem demolidora do ciclone.

Comunicações telefónicas, com localidades distantes, tor-

mas com grandes atrasos. Em relação, por exemplo, ao rápido que saía de S. Bento pelas 18,30, esse atraso ultrapassou as seis horas. Os potes caídos sobre a via férrea, imobilizaram-no durante horas na Estação da Granja.

Outra das vítimas do ciclone foi o Sporting de Espinho. O então Campo da Avenida viu a sua bancada parcialmente destruída pela força do vento. Tratou-se de uma bancada que viria a ter uma história trágica. De facto, ao fim de trinta anos aproximadamente (Novembro de 1972) um incêndio reduziu-a a cinzas. Foi então levantada uma outra, a anteceder a de cimento construída na década oitenta.

ELECTRICIDADE FOI (ERA) EXCEPÇÃO

Transitar pela estrada Porto-Espinho tornou-se impossível nos dois primeiros dias a seguir ao ciclone, já que os pinheiros e os postes caídos atravessavam a via entre as duas bermas. Bombeiros e civis trabalharam de dia e de noite para desobstruírem a via. O mesmo aconteceu nas estradas de Ovar e Vila da Feira, nas quais se contavam por muitas dezenas as árvores partidas ou tombadas sobre o solo. As duas corporações de bombeiros (Espinho e Espi-

nhenses) estiveram em permanente alerta devido às ameaças do mar que, não causou estragos para além da praia.

No meio de tanta desgraça, uma só morte ocorreu na noite do ciclone. Foi numa pedreira denominada "Baptista". Ali, um carpinteiro, de nome Bernardo, terá sido impelido pela forte ventania, caindo no precipício de forma trágica. Como disse-mos, já, a então vila de Espinho não deixou nunca de ter iluminação própria, na via pública, nas residências e nas casas comerciais. Terá falhado a energia procedente do Lindoso, mas em seu lugar, como sempre sucedia em circunstâncias análogas, ficou uma outra produzida por motores movidos a óleo pesado, na fábrica de electricidade.

HÁ 50 ANOS JÁ O AERÓDROMO ESTAVA ABANDONADO...

Registe-se, finalmente, os estragos registados no então Campo de Aviação Militar, agora "aeródromo de Paramos".

O hangar, ficou completamente destruído, deixando ao ar livre os aparelhos que ali estavam abrigados.

A imprensa da época não deixou de referir, a propósito, que o aeródromo estava considerado pelos aviadores estrangeiros como um "dos melhores do País", pela segurança da sua pista de aterragem.

Já nessa altura se lamentava "o abandono completo em que se encontrava por parte dos poderes públicos", acrescentando-se que "ali não se tem gasto um vintém, pois tudo o que nele existe é de iniciativa particular".

Assim recordamos o "Ciclone do Século", em Espinho. Se compararmos com o que aconteceu um pouco por todo o País, com a morte de dezenas de pessoas, teremos de reconhecer que nesse aspecto os Espinhenses foram muito felizes.

Cinquenta anos se passaram. Quantos haverá por aí que se recordem do facto e tenham, até, histórias para contar, como protagonistas ou simples testemunhas?

A.G.

Completam-se, agora, 50 anos, que se registou no País o "Ciclone do Século". Efectivamente, em 15 de Fevereiro de 1941, Portugal de lés a lés sofria os graves efeitos de um vento ciclónico de que não havia memória.

Em Dezembro de 1925 registar-se-ia um tufão bastante destruidor. No entanto, o ciclone de 1941, segundo o testemunho dos mais antigos e o relato dos jornais da época, foi de consequências bem mais graves que aqueloutro.

O tufão de Dezembro de 1925 devastou, sobretudo, o Bairro Piscatório, deixando muitas famílias sem lar. O "Diário de Notícias" abriu, então, uma subscrição pública que viria a render cerca de 200.000\$00, os quais foram entregues à Associação de Assistência aos Pobres de Espinho que, numa manifestação de reconhecimento, mandou construir um bairro com o nome daquele jornal, destinado aos sinistrados do referido bairro.

O Presidente da República, Dr. Bernardino Machado, deslocar-se-ia a Espinho dois dias depois, em 22 de Dezembro, para se inteirar dos estragos causados pelo tufão, oferecendo aos pescadores, 1.000\$00 e a um pequeno sinistrado, de nome Francisco Jaca, 50\$00.

Repetimos, no entanto, que o ciclone de 1941 foi mais devastador.

"FOSFOREIRA" GRAVEMENTE ATINGIDA

Foi a um sábado, pouco depois das dezoito horas. Do lado do mar começou a soprar rija ventania que trazia consigo nuvens de areia à qual se juntaria, depois, a chuva. O espectáculo passou a ser "medonho e assustador".

Para o correspondente de um jornal portuense, "parecia que estávamos na presença de um dilúvio ou de um



1941 foi o "Ano Mártir" da Fosforeira.

passou a fazer parte da história dos "ex-libris" de Espinho depois da "morte" da Fábrica Brandão Gomes. A parte situada no ângulo das Ruas 37 e 18 aluiu, "fazendo com que o telhado da secção do pavio desabasse". Por isso, os escritórios "tiveram de ser mudados para outro ponto do edifício".

Numa manifestação de solidariedade colectiva, todo o pessoal compareceu na segunda-feira seguinte, junto da fábrica, para remover o entulho resultante da parte abatida.

Bem se pode dizer que a Fosforeira foi a "empresa mártir de Espinho" nesse ano de 1941.

É que pouco tempo depois, um pavoroso incêndio provocava nela danos avultados, colocando em perigo cerca de trezentos postos de trabalho. Todos esses azares, porém, os seus dirigentes souberam ultrapassar. Viviam-se no mundo inteiro graves dificuldades motivadas pela 2.ª Grande Guerra, de que Portugal, por ser país pequeno e pobre, era dos mais afectados.

exemplo, da fábrica de serração de Madeiras de Valente, Estima & C., que sofreu prejuízos avultados. A chaminé da Padaria Central foi derrubada e o telhado da Pensão Mimosa

naram-se impossíveis. Só com a Granja e com Esmoriz isso era possível, já que em toda a área os postes respectivos foram poupados.

Os comboios circularam

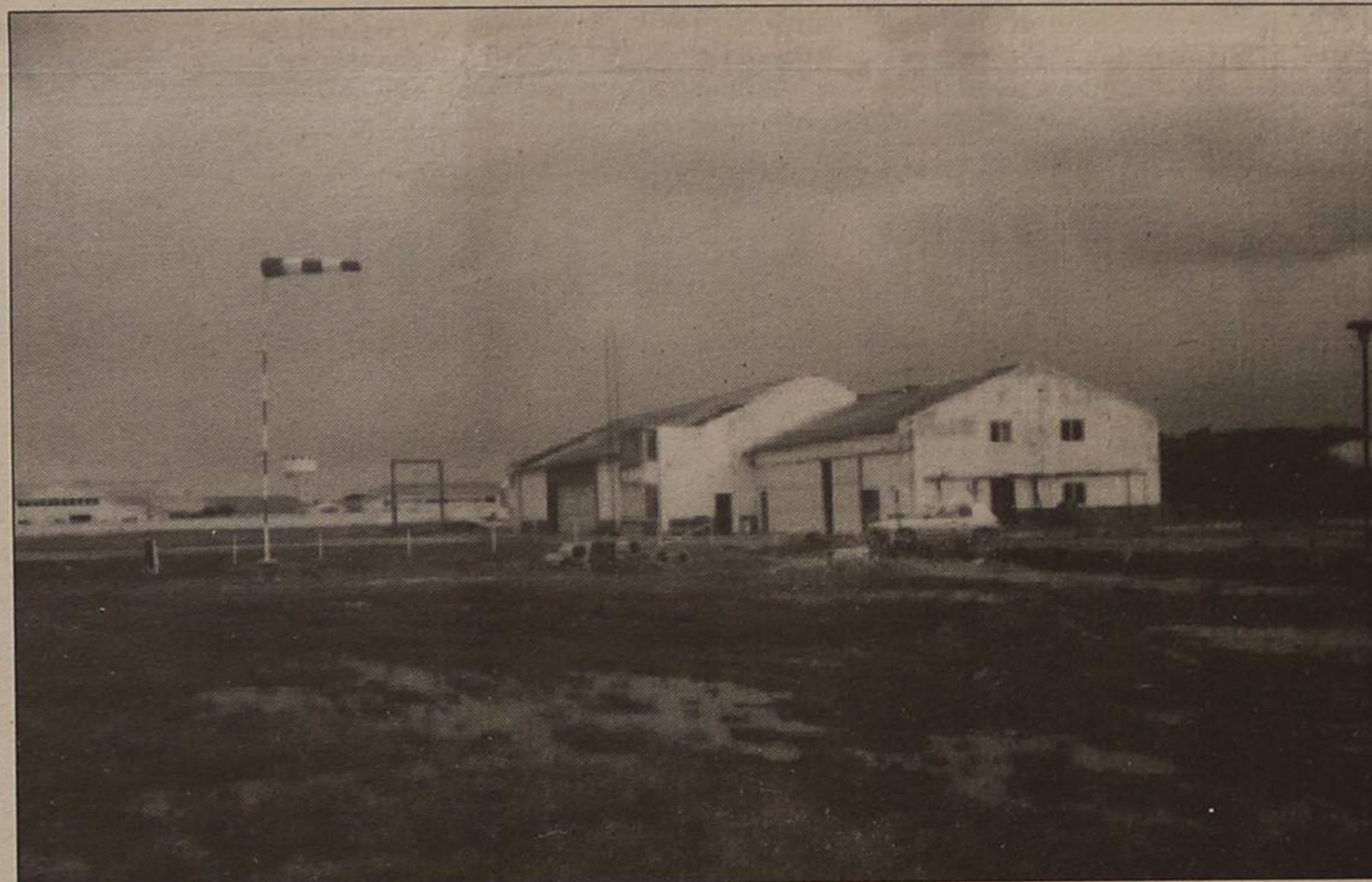

Há 50 anos, na noite do ciclone, o hangar do aeródromo foi pelos ares.



GRAÇA & PEREIRA, LDA.

Avenida 24 Nº 311
Apartado 368

Telefs. 723746/726894
4504 ESPINHO CODEX

Peças para todas as marcas de automóveis. Agentes Baterias Fulmen - Filtros Filcar - PBR - Fapofil - Óleos Elf-Flow-Castrol. Pastilhas travão ICER. Pára-brisas para todas as marcas de automóveis. Especializados em material FORD.

6º ANIVERSÁRIO

- 1º PRÉMIO - 1 Bateria Fulmen
- 2º PRÉMIO - 5 L Óleo Flow + 1 filtro óleo PBR
- 3º PRÉMIO - 1 Jogo Pastilhas Travão ICER
- 4º PRÉMIO - 1 Filtro Fapofil

SORTEIO A REALIZAR PELA LOTARIA 25 DE ABRIL

DESTAQUE

TVE - TINTAS E VERNIZES DE ESPINHO, LDA

Rua 28, 709 - ESPINHO

COMÉRCIO E EXPORTAÇÃO
AGENTE "SOTINCO"

Tintas para a Construção Civil, Vernizes P/ Mobiliário e Tintas p/ Repintura Automóvel com máquina de afinção.

Rolos e Pincelaria, Lixas "INDASA" e "3M" Produtos para Repintura Automóvel.

Agente "AKEMI"

Agente "SIKKENS"

Visite-nos

Experimente a qualidade dos nossos materiais

"DE"

VENDE-SE
NO QUIOSQUE
DO "RIPOLIM"

Jornalista espinhense de 26 anos

JOSÉ CARLOS CASTRO

- UM ROSTO (NA TV) E UMA VOZ (NA RÁDIO)

□ Manuel Proença

A sua carreira principiou numa das rádios locais, a que então se denominava por Rádio Espinho.

"Hinus Hurbanus" era o programa musical para o qual dava a sua voz. Sem dúvida uma das melhores vozes da rádio espinhense que juntamente com Pedro Pimentel (Tátá) prendiam a juventude ao sábado, no receptor "FM". Depois de frequentar um curso de jornalismo e com mais alguma prática na emissora local, passou a animador do programa "Manhãs de Ouro", da Rádio Comercial Norte.

E em rádios, não ficou por aqui para este jovem jornalista de 26 anos.

Com a relativamente recente legalização das emissoras locais, a Rádio Nova, do Porto foi o seu último "poiso", onde se mantém até hoje.

A televisão, foi a mais recente aposta de José Carlos Castro.

Todos os dias o vemos no pequeno ecrã no programa "Bom Dia", na informação.

O trabalho de José Carlos Castro está ligado à reportagem e à apresentação do "Sumário".

Eis a história:

"Quando entrei para a rádio, foi para fazer um programa de fim-de-semana. Era um projecto meu e do Pedro, que resultou bem.

Na altura, ainda estava a cumprir o serviço militar e quando saí, comecei a fazer um programa diário.

O jornalismo surgiu quando houve um curso em Espinho. As coisas foram acontecendo normalmente e cheguei até aqui!"

- Foi por sua iniciativa que começou a fazer rádio?

"Não me recordo muito bem, sobre o que pesou na minha decisão.

Na rádio e na Televisão, quanto mais se faz, mais se gosta. É o se chama bichinho. Quanto mais trabalhamos, mais nos vamos apaixonando. Acho que a comunicação social funciona mais ou menos assim...

Não foi nenhuma decisão premeditada e difícil. Acho que isto não acontece com ninguém, aparece naturalmente".

- Qual é a sua preferência?

"Acho que é bastante difícil optar...

São áreas algo semelhantes em alguns aspectos, outros, como técnicos, são muito diferentes.

Trabalhar em imagem é muito engraçado. Em rádio, tem de se criar essa imagem na cabeça das pessoas".

- Onde se sente mais à vontade?

"De momento, acho que tenho mais a aprender em

televisão do que em rádio, mas não me sinto inibido nem numa coisa nem noutra. Acho que estou mais ou menos bem adaptado às duas".

- O que vê num microfone?

"É um instrumneto de trabalho!"

- E a câmara de televisão?

"Também é um instrumento de trabalho!"

- Em rádio e televisão o que lhe deu mais gozo fazer até agora?

"A reportagem mais importante para mim, foi quando fiz a cobertura da cimeira Bush/Gorbachev, nos Estados Unidos".

- Qual vai ser a sua grande aposta?

"Sinceramente, não sei!

Não acho que as coisas se ponham nesse prisma. Ainda não me foi colocada essa questão, mas se me fosse colocada neste momento, seria bastante complicada e de difícil resposta porque sinto-me bem a fazer as duas coisas.

Não aposto em nenhuma

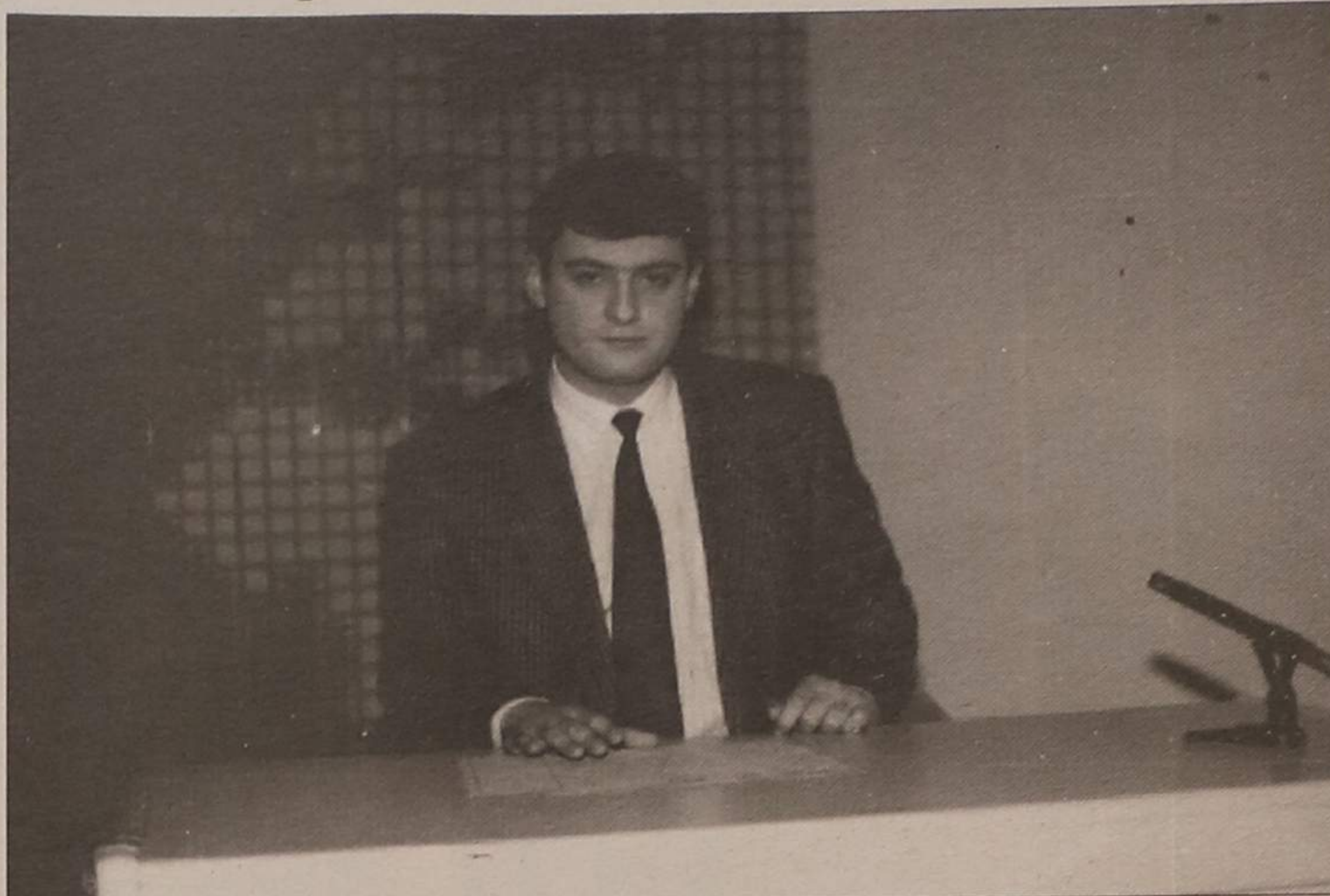

"A cimeira Bush/Gorbachev nos Estados Unidos foi a reportagem mais importante que fiz".

- De tudo o que se está a passar pelo mundo, o que mais gostava de fazer, em termos de reportagem?

apesar de terem destaque em termos de antena, são bastante importantes, como é o caso das Repúblicas Bálticas. Seria um bom local para um jornalista estar".

- Era capaz de estar em Riad ou Bagdada?

"Claro que era!

É certo que Bagdada seria menos seguro que qualquer outro sítio.

Neste momento é o local menos seguro do mundo, mas Riad, não digo que seja intocável, é bastante seguro, até mesmo Telelive, apesar dos ataques que são esporá-

dicos. Não penso que seja necessário ter uma coragem especial numa destas cidades. Em Bagdad, sim!"

- A televisão e rádio absorvem-lhe o tempo todo?

"Tempo livre, só ao fim-de-semana, e às vezes!

As horas vagas que tenho, aproveito para sair, e para gastar.

Dentro dos dias úteis tenho muito pouco tempo. De manhã trabalho na televisão e a partir das 13 horas estou na Rádio Nova até às 20 horas. Tenho cerca de três horas livres por dia".

- Normalmente vê televisão?

"Quando tenho tempo vejo aquilo que mais me interessa. Acho que a programação da RTP tem coisas boas e vou vendo aquilo que posso. Outras gravo para ver mais tarde. Tenho algumas coisas que já gravei há muito tempo e ainda estão a aguardar uma oportunidade".

São estas as ambições de um jovem jornalista espinhense, de 26 anos. Dedicado à sua profissão, José Carlos Castro começa a ser já uma das caras conhecidas do "pequeno ecrã" e sem dúvida uma das melhores vozes da nossa rádio...

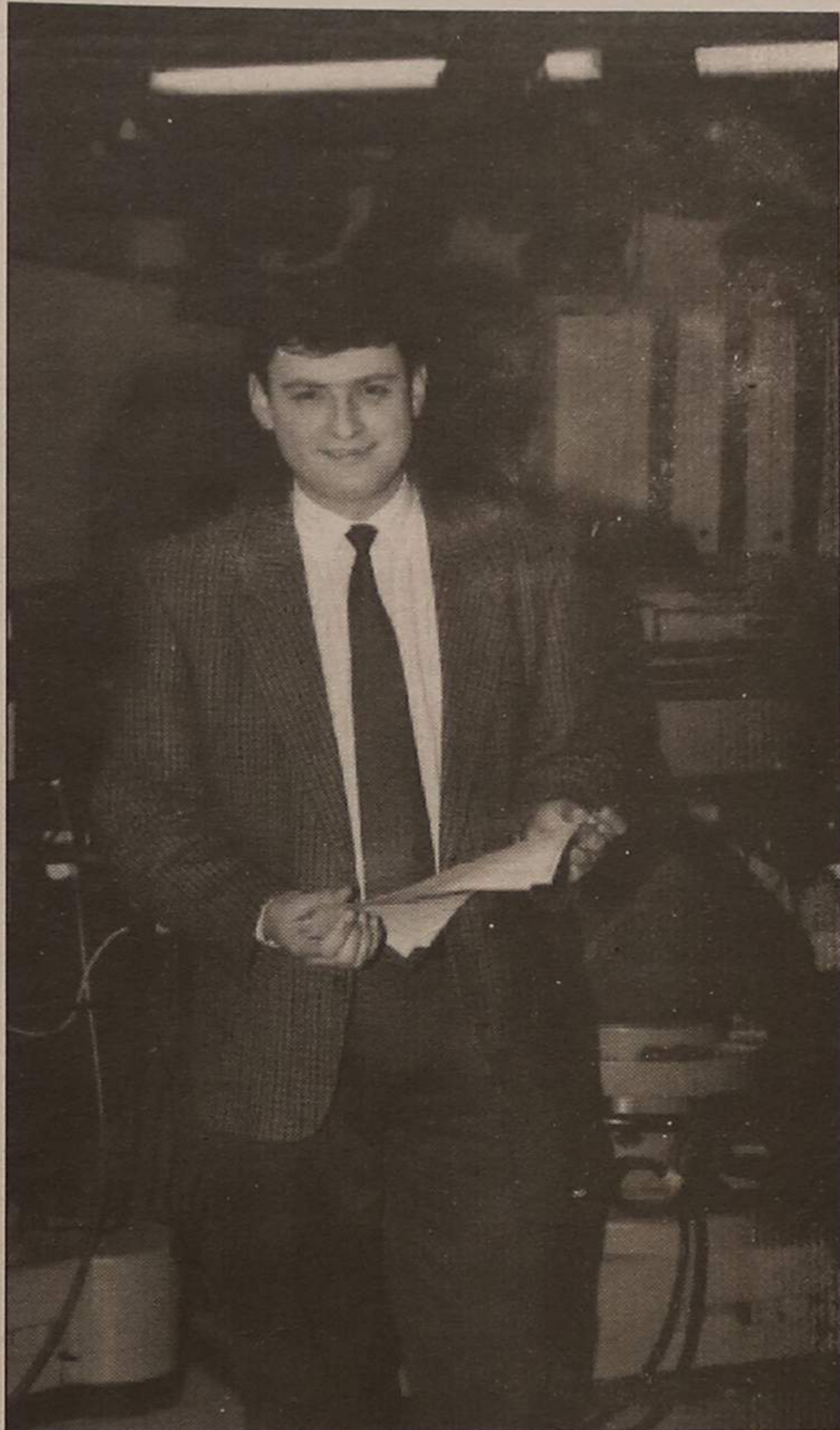

Televisão e rádio: "quanto mais se faz, mais se gosta".

das coisas em especisl e pelo menos tento cumprir bem.

Ainda não estive num projecto que me absorvesse de tal maneira e que me obrigasse a escolher. Para já estou nesta polivalência".

"Como qualquer jornalista, gostaria de cobrir a guerra no Golfo, lá no terreno.

De qualquer das maneiras há outros assuntos em termos de política internacional que,

DR. BRUNO MORRIS
MÉDICO DENTISTA

ACORDO: ADSE, CGD, SAMS

Edifício S. Pedro - Rua 23 n.º 174 Sala X
4500 ESPINHO

TOYOTA COROLLA GTI-16

Ano 1988, particular, 1 só dono, cinzento metalizado, tecto de abrir, direcção assistida, montagem de fábrica, extras, com 21 111 Km reais. A dinheiro.

Telef: 721575 de 2.ª a 6.ª-feira, entre as 9 e as 12 horas e as 14 e 18h30.

Estudio
Lar

RUA 32, 583 (junto aos Correios novos) — Telef. 727700 — 4500 ESPINHO

**MÓVEIS, EQUIPAMENTOS E ELECTRODOMÉSTICOS
PARA A SUA COZINHA**

FAGOR A MAIOR E MELHOR GAMA DE ENCASTRÁVEIS

FAGOR

ODONTOLOGISTAS PORTUGUESES EM SIMPÓSIO

Santa Apolónia, mártir e santa, morreu pela fogueira lá pelos anos 248/249 da nossa era em Alexandria e a nove de Fevereiro.

Pelas torturas de que foi vítima ao nível da face, especialmente, tendo os seus carrascos «quebrado todos os dentes com uma pedra» antes da mártir entrar na fogueira, sacrifício último por não ter renunciado à sua fé em Cristo, foi «eleita» padroeira universal dos Odontologistas.

No âmbito das festividades à sua padroeira, os profissionais de odontologia reuniram-

-se em Espinho no seu IX Simpósio Nacional, que decorreu, simultaneamente com o V Encontro do Colégio Português de Reabilitação Oral, de oito a 11 de Fevereiro.

Os trabalhos tiveram a participação de cerca de 200 odontologistas, individualidades da região e conferencistas convidados, nacionais e estrangeiros.

Segundo uma nota distribuída à imprensa, os objectivos dos dois certames eram: **A definição de uma estratégia profissional ao nível europeu; Enquadramento científico dos profissionais**

em acções em prol do melhoramento da saúde pública dentária e traçar uma estratégia de modernização do tecido clínico.» Foram largamente atingidos através de um extenso programa do qual sobressaíram acções de natureza científica.

No final do Simpósio falámos com o Dr. César Figueiredo da comissão organizadora, que começou por nos explicar a razão do encontro ter sido em Espinho:

«Escolhemos Espinho, que, pessoalmente, conhecemos bem, pela terra em si, pelas magníficas condições

que oferece.

Todos os anos a Odontologia escolhe uma cidade para se reunir. Começamos pela Figueira da Foz, já fomos à Madeira.

Este ano foi Espinho, a Costa Verde».

Encontro e Simpósio ao mesmo tempo; «sempre porque os seus promotores estão ligados à mesma profissão mas o mais importante é o Simpósio, que tem sempre como objectivo geral a valorização profissional dos indivíduos porque aparecem novas técnicas, novos materiais, resultados de novas investigações, que nós debatemos aqui para executarmos no futuro».

Novidades?

«Novidades foram todas

as conferências, tudo o que se disse, as últimas evoluções técnico-cirúrgicas na arte dentária. O beneficiário vai ser o público que recorre aos nossos serviços uma vez que os congressistas vieram animados em aprender aqui o que, certamente não conseguiram por outra via».

Numa das conferências trataram do «Segredo Profissional». 'O que houve nessa matéria?

«Foram certos aspectos ligados à identificação dum cadáver através da sua ficha dentária.

Estamos a começar a trabalhar mais estreitamente com o Instituto de Medicina Legal, organizando fichas odontológicas, no entanto re-

conheço que ainda há profissionais que não dão o melhor da sua colaboração.

Mais tarde ou mais cedo a ficha dentária vai ser obrigatória».

Como decorreu o vosso contacto com os alunos das escolas de Espinho?

«Muito bem. As crianças mostraram-se muito interessadas ao serem-lhes mostradas técnicas e processos que desconheciam».

«A nossa Associação» Associação Nacional de Dentistas Portugueses pôs-se à disposição das Escolas de Espinho, se o acharem necessário, para fazer conferências sobre prevenção. A saúde da boca é importante na saúde em geral.



Da esquerda para a direita presidente do Colégio Português de Reabilitação Oral e dos Institutos Superiores de Ciências Dentárias; representante do Ministério da Saúde; representante da Câmara Municipal de Espinho; Reitor da Faculdade de Cirurgia Dentária de Lille, França; presidente da Assembleia Geral da ANDEP; presidente da direcção da Associação Nacional de Dentistas Portugueses.

VER, OUVIR E ... CONTAR

CASEBRE DE PEDRA TOSCA E FEIO

O armazém pertencente à Cooperativa Agrícola de Gaia/Espinho, situado ao lado das Finanças e da Redacção do nosso Jornal, que tanta celeuma causou até há bem pouco tempo, creio estar «fora de serviço». A porta encontra-se fechada e não se regista ali qualquer movimento.

É um pequeno prédio, feito de pedra tosca e de mau aspecto. Destoa nitidamente no local onde se integra, com um belo edifício ao lado e tendo à sua frente, em construção bastante adiantada, a «Casa da Justiça».

Agora que parece ter terminado a sua função ao serviço da lavoura, julgo ter chegado a hora do seu «adeus à vida».

E não devem ser precisas grandes máquinas para isso. Um pequeno «empurrão» e... era uma vez um casebre, de pedra tosca e feio, com a agravante de estar «plantado» no centro da cidade e em frente à futura e próxima «Casa da Justiça».

ESPINHO ANTIGO

Aqui ao lado, na Associação Comercial de Espinho, existe um valioso espólio fotográfico da cidade. Há documentos com muitos decénios, alguns mesmo do século passado.

Inúmeras imagens do Espinho antigo, estão ali expostas nas paredes de uma sala. O mar que invade áreas que não são suas e as destrói; os prédios que já existiram para, em seu lugar, ser aberta ou alargada uma rua, senão mesmo uma edificação moderna; a igreja que «obrigou» o fotógrafo a aguardar horas e

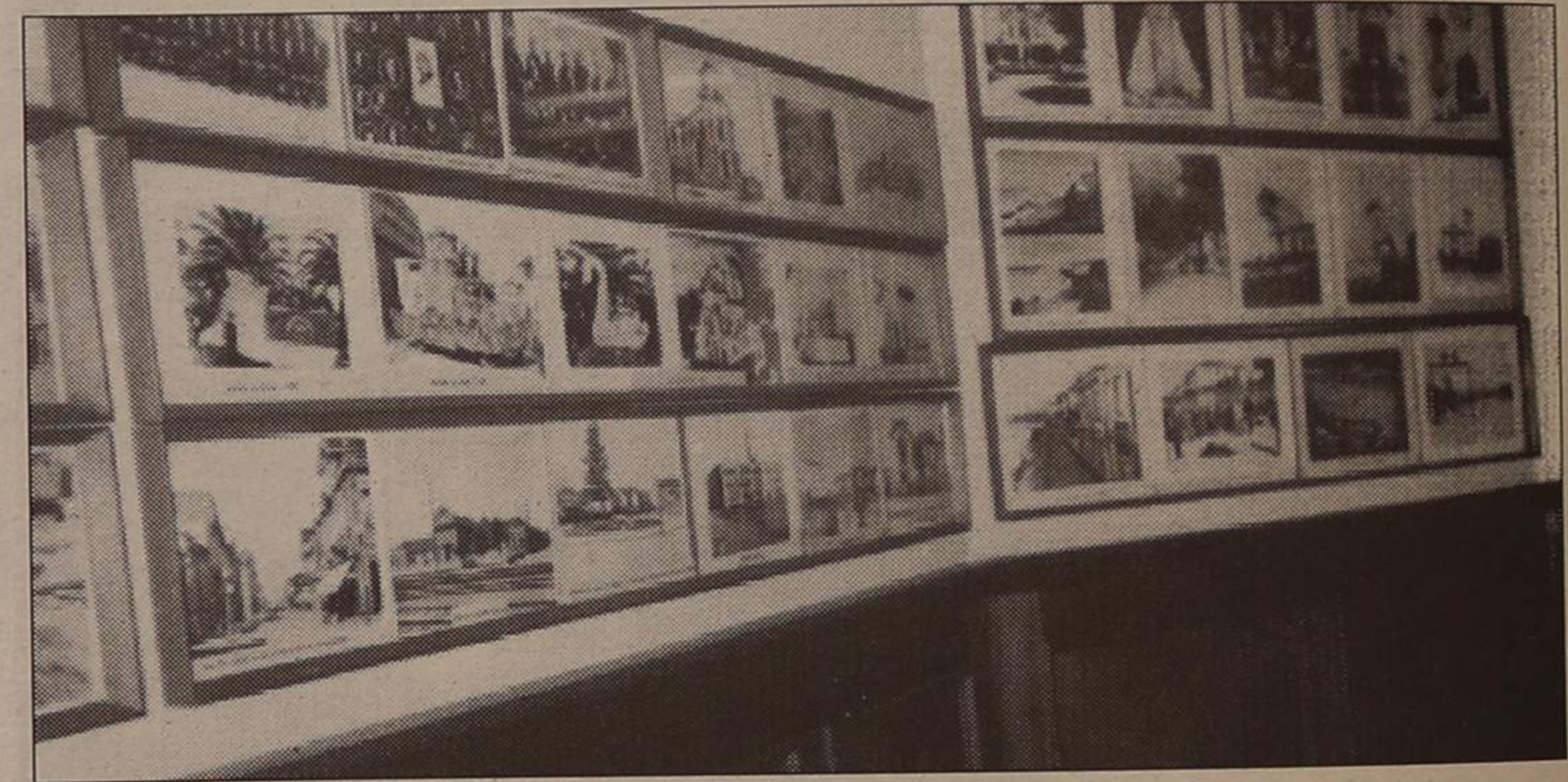

horas até que a mesma tombasse, fazendo ele, deste modo, um «boneco» histórico; o carnaval do passado, as «batalhas de flores» que lamentavelmente deixaram de ser feitas e tantas outras imagens de um Espinho diferente do que é hoje, constituem uma galeria riquíssima que mau seria se um dia viesse a desaparecer.

Julgo não haver na cidade quem possua coisa igual

«ELES» NÃO LIGAM ÀS CRÍTICAS...

Entro numa pequena tasca situada em Paramos, junto à praia. É de manhã. O mar está bravo e não permite veleidades. Há que aguardar melhores dias - que não sei se virão neste mês de Fevereiro. Enquanto isso, jogar «sueca» enquanto se bebe uma cerveja, é a melhor forma de passar o tempo.

Entro apenas para conversar ou para registar o desabafo dos outros. Eles, os frequentadores dessa pequena tasca, já sabiam (ou adivinharam) que eu era dos jornais. Houve mesmo um que confessou «receber em casa, Defesa de Espinho».

Foi esse que logo me falou da (abandonada) Capela de S. João, ali situada. «Eles» não ligam às críticas. Fazem de conta que não é nada com «Eles», que a capela não existe. Só nos conhecem quando há eleições».

Deixei o grupo entregue ao seu passatempo preferido ou utilizado como recurso. Talvez que eles gostassem mais de trabalhar. Mas como, se não há condições para isso?

Palulo Neto

«Defesa de Espinho» -3072-1991-02-14



ELECTRODOMÉSTICOS

Coutos Lda.

Conservatória do Registo Comercial de Espinho
N.º da Matrícula 00362/830204 N.º de Identificação de Pessoa Colectiva 501305149
N.º de Inscrição 6 N.º e data da apresentação Ap. 08/91.01.21

Maria Isabel Paquete Torres Soares, 2.º Ajudante da Conservatória do Registo Comercial de Espinho, certifico que foi aumentado o capital social da sociedade em epigrafe de 4 000 000\$00 para 20 000 000\$00, após o aumento de 16 000 000\$00 subscrito em dinheiro pelos sócios Adelino Alves da Silva Couto, c. na comunhão geral com Isabel Maria Faria Marques da Silva Couto; António Augusto Alves da Silva Couto, c. na comunhão geral com Maria Ernestina Pereira Gonçalves Couto; Ernesto José Alves da Silva Couto, c. na comunhão geral com Maria de Lurdes Rodrigues Ferreira; Manuel Henrique Alves da Silva Couto, c. na comunhão geral com Júlia Maria Morais da Silva Couto e Maria Lucília Alves da Silva Couto Magalhães, c. na comunhão geral com Manuel Gonçalves Soares de Magalhães em partes iguais, tendo em consequência o art.º 3.º e 5.º do respectivo contrato, ficado com a seguinte redacção:

3.º- O capital social, integralmente realizado em dinheiro, é de vinte milhões de escudos e corresponde à soma de cinco quotas iguais de quatro milhões de escudos, cada uma, pertencentes uma a cada um deles ADELINO ALVES DA SILVA

COUTO, ANTÓNIO AUGUSTO ALVES DA SILVA COUTO, ERNESTO JOSÉ ALVES DA SILVA COUTO, MANUEL HENRIQUE ALVES DA SILVA COUTO e MARIA LUCÍLIA ALVES DA SILVA COUTO MAGALHÃES.

5.º - A gerência da sociedade dispensada de caução e com ou sem remuneração conforme vier a ser deliberado em assembleia geral fica afecta a todos os sócios, assim como a representação da sociedade em juízo e fora dele, activa e passivamente.

PARÁGRAFO PRIMEIRO - Para obrigar a sociedade em todos os seus actos e contratos e a representar em juízo activa e passivamente é obrigatória a assinatura dos gerentes ADELINO ALVES DA SILVA COUTO e ANTÓNIO AUGUSTO ALVES DA SILVA COUTO, em conjunto. Para os actos de mero expediente basta a assinatura de qualquer deles.

O texto completo na sua redacção actualizado ficou depositado na pasta respectiva.

Está conforme o original. Contém 3 folhas.

Espinho e Conservatória do Registo Comercial, 9 de Fevereiro de 1991.

A Ajudante,
Assinatura ilegível

DESPORTO

JOÃO COUTO: MAIS UMA PROMESSA «TIGRE»

João Miguel Oliveira Pinto Couto é mais um produto das escolas de jogadores de futebol do Sporting Clube de Espinho.

João Couto, como é conhecido, tem 19 anos e há dois anos que integra o plantel sénior dos «tigres».

Trata-se de um jovem com muitas ambições dentro do futebol do Espinho e que tem vindo a lutar constantemente por um lugar nos 11 iniciais.

Há sete anos, que João Couto está no Espinho e iniciou a prática da modalidade pelas mãos de Manuel Gomes.

Este jovem atleta «tigre» recorda que «nos iniciados, fui lançado num jogo decisivo, na Feira, onde ganhámos por 2-1. A partir daqui fui sempre titular.»

Segundo o atleta, a melhor época que fez «foi há dois anos, quando era júnior, pois fomos campeões regionais de Aveiro».

Depois de passar a sénior, como foi a sua integração no plantel?

«Penso que tive uma integração fácil. O grupo de trabalho era muito bom.

Alguns jogadores ajudaram-me bastante e inclusivamente tinha um tio a jogar no Espinho, o Vitorino.»

Este ano a integração foi



João Couto é mais uma jovem promessa oriunda das escolas de jogadores do Sporting Clube de Espinho.

mais fácil?

«Já conhecia a maior parte dos jogadores e com os que vieram fizemos também um bom grupo de trabalho, de modo que não tive qualquer dificuldade.»

O técnico dos «tigres» tem apostado na juventude. No encontro da Taça de Portugal apostou em três jogadores bastante jovens, João Couto, David e Cardoso.

João Couto, esta época, já esteve mais tempo em jogo do que na anterior.

O atleta diz que «como tudo está a correr bem, vou trabalhar cada vez mais e melhor».

Para já, o jogador quer que «o público apareça com mais frequência aos jogos. Temos de ter muito apoio para nos sentirmos como se estivéssemos em casa; tenho visto muito poucos espinhenses».

Os jogadores mais jovens sentem muito a falta desse apoio?

«Acho que a força interior de um jogador é mais forte quanto maior for o apoio da assistência. Recordo-me de um jogo de juniores que fizemos em Águeda, onde a bancada era toda do Espinho. Acabámos por ser campeões regionais».

do (segunda eliminatória) e domingo (quartos-de-final).

Taça Delaforce, no Oporto Golf Club, no sábado e domingo, respectivamente terceira e quarta eliminatórias.

AGENDA DESPORTIVA

ANDEBOL

Iniciados masculinos - Sporting de Espinho - Paroquia, sábado, dia 16, às 15.30, no pavilhão do Sporting de Espinho.

Juvenis femininos - Sporting de Espinho - Águias, sábado, dia 16, às 18 horas, em Espinho.

Juvenis masculinos - Sporting de Espinho - Águias, sábado, dia 16, às 16.30, no pavilhão do Sporting de Espinho.

Esperanças-Desportivo da Póvoa - Sporting de Espinho, domingo, dia 17, às 17 horas, na Póvoa do Varzim.

Seniores masculinos - Gaia-Sporting de Espinho, sábado, dia 16, às 21.30, no pavilhão do Futebol Clube de Gaia.

FUTEBOL

Reservas - Sporting de Espinho-Estarreja, quinta-feira, dia 21, às 15 horas, no campo de Cassufas.

Seniores - Sporting de Espinho-Leixões, domingo, dia 17, às 15 horas, no Estádio Comendador Manuel de Oliveira Violas.

GOLFE

Taça Tait, nos «greens» do Oporto Golf Club, no sába-

HÓQUEI EM PATINS

Escolas - Associação Académica de Espinho - Fânzeres, sábado, dia 16, às 17 horas, no pavilhão da Académica de Espinho.

Juvenis - Paço Rei-Gulpihares/AAE, sábado, dia 16, às 15 horas.

Juniores - Parede-Gulpihares/AAE, sábado, dia 16, às 16 horas, no pavilhão do Parede.

Reservas - Fânzeres-Gulpihares/AAE, quinta-feira, dia 21, às 22 horas.

VOLEIBOL

Iniciados femininos - Castelo da Maia-Sporting de Espinho, sábado, dia 16, às 17.30, no pavilhão do Castelo da Maia; Sporting de Espinho-Vianense, domingo, dia 17, às 11 horas, no pavilhão Joaquim Moreira da Costa Júnior.

AGENDA DESPORTIVA

De 22 a 24

TORNEIO DE «SURF» NA PRAIA DA BAÍA

Realizar-se-á na próxima semana, entre os dias 22 e 24, na praia da Baía, o primeiro Campeonato Internacional de Surf «Secret Spot/91». Participarão nesta prova nomes como Spencer Hargreaves, Grischka Roberts, Nazerola Poupinel, Jorge Imbert, todos grandes nomes

do «ranking» europeu. Estarão presentes as equipas «Rip Curl» (França) e «Quiksilver Europa».

Dos portugueses que vão participar, far-se-á um «top» 16.

O «prize money» atinge os 670 mil escudos, sendo distribuído da seguinte forma:

1.º lugar, 200 mil escudos;

2.º lugar, 100 mil escudos; 3.º lugar, 70 mil escudos; 4.º lugar, 70 mil escudos; 5.º e 6.º lugares, 50 mil escudos cada; 7.º e 8.º lugares, 30 mil escudos cada;

primeiro português, se não estiver incluído nos sete primeiros, 50 mil escudos; prémio para a melhor manobra, 10 mil escu-

dos; prémio para o melhor júnior, 10 mil escudos.

É director desta prova, Philippe Brun, e adjunto, Bartolo Azevedo. Serão árbitros, um elemento do Porto, um de Lisboa, dois de Aveiro, um de Peniche, um do Brasil e um de Espanha.

TOTOBOLA

Concurso dos órgãos de informação n.º 8/91, relativo a 24 de Fevereiro de 1991. Prognóstico «Defesa de Espinho», redacção desportiva:

- Boavista-Benfica 2
- E. Amadora-Porto 2
- Belenenses-Sporting 2
- Guimarães-Gil Vicente 1
- Penafiel-Beira Mar 1
- Salgueiros-Marítimo 1
- U. Madeira-Tirsense 1
- Nacional-Chaves 1
- Setúbal-Braga 1
- Famalicao-Farense X
- Aves-Torreense X
- Maia-P.Ferreira 2
- Freamunde-B.C. Branco X

CLÍNICA DE MEDICINA DENTÁRIA DE ESPINHO

DR. ILÍDIO D'OLIVEIRA SANTOS

MÉDICO DENTISTA

Acordo com as Entidades:

ACASA; CGD; ADSE

Rua 16 (esquina Rua 19), n.º 545-1.º Dt.ª A
Telef. 722931 ESPINHO

FÁBRICA DE MÁRMORES E GRANITOS DA TABUAÇA

VITORINO LOPES DA CRUZ, SUCRS., LDA.

LUGAR DE ESPINHO - S. FÉLIX DA MARINHA
VILA NOVA DE GAIA
APARTADO 205 - 4503 ESPINHO CODEX
TELEPHONE 720565



FUNDADA EM 1897

PARA COMPRAR BOM CAFÉ

Casa ALVES RIBEIRO

TORREFACTOR DE CAFÉ

ESTABELECIMENTO DE VENDA AO PÚBLICO

RUA 19, N.º 294

ESPINHO

CASINO SOLVERDE ESPINHO



CINEMA
TEL. 720238

HOJE, QUINTA-FEIRA, DIA 14
Às 21.30 horas
MERCADO PARA MATAR - M/16 anos
De 15 a 21
UM POLÍCIA NO JARDIM-ESCOLA
M/12 anos
SEXTA-FEIRA, DIA 15
RAPAZES DA NOITE - M/16 anos
SÁBADO, DIA 16
TANGO E CASH - M/16 anos

Matinée infantil

ASTERIX E A SURPRESA DE CÉSAR - Todos

**VENDE-SE
TERRENO
NA ZONA INDUSTRIAL
1600 m²
DE ÁREA COBERTA**

- 20 POR 80 m
- 3 FRENTES
- FRENTE DE 80 m PARA A RUA 20
- PREÇO 40 MIL CONTOS

SUJEITO A MELHOR OFERTA

Telefone: 72 72 41
72 55 28

**ADMITE
Indivíduo polivalente
para Manutenção**

CONDIÇÕES:

- Capacidade para executar pequenos trabalhos de electricidade, pichelaria e serralharia.

OFERECE-SE:

- Ordenado compatível
- Subsídio de alimentação.

CONTACTAR:

Rua dos Mourões, 580
S. Félix da Marinha
4405 Valadares
Telef. 723121/516/541



«Defesa de Espinho» – 3072 – 1991-02-14

IRMÃOS FRANÇA, LIMITADA

Conservatória do Registo Comercial de Espinho; N.º de Matrícula 00766/910122; N.º de Identificação de Pessoa Colectiva 502037342; N.º de Inscrição 1; N.º e data da apresentação Ap. 14/91.01.22.

Maria Isabel Paquete Torres Soares, 2.ª Ajudante da Conservatória do Registo Comercial de Espinho, **certifico** que foi constituída a sociedade em epígrafe por Carlos Humberto Mendes Medeiros França, c. na comunhão de adquiridos com Maria Albertina Soares Pinto; Manuel Jorge Mendes Medeiros França, solteiro, maior e Vítor Manuel Mendes França, solteiro, menor que se rege pelo seguinte contrato:

PRIMEIRO: A sociedade adopta a firma «IRMÃOS FRANÇA, LIMITADA» e durará por tempo indeterminado, a contar de hoje, e tem a sua sede na Rua 33, 926, Espinho.

SEGUNDO: O seu objecto consiste em Cafés, Bares, Cervejarias, Casas de Chá, Pastelarias e Salões de Chá.

TERCEIRO: O capital social, inteiramente realizado em dinheiro, é de QUATROCENTOS E CINQUENTA MIL ESCUDOS, e divide-se em três quotas iguais de cento e cinquenta mil escudos, pertencendo uma a cada um dos sócios.

QUARTO: A sociedade poderá exigir aos sócios prestações suplementares de capital em montante global igual ao valor da soma das suas quotas, mas só a partir da data em que o menor atinja a sua maioridade legal.

QUINTO: A gerência, com ou sem remuneração, conforme for deliberado em assembleia geral e isenta de caução, fica afecta a Carlos Humberto Mendes Medeiros França e Manuel Jorge Mendes Medeiros França, desde já nomeados gerentes. Para obrigar a sociedade é necessário a assinatura dos dois gerentes, em conjunto; porém para o serviço de mero expediente basta a assinatura de qualquer deles. Está conforme o original.

Espinho e Conservatória do Registo Comercial, 9 de Fevereiro de 1991.

A Ajudante,
Maria Isabel Paquete Torres Soares

«Defesa de Espinho» – 3072 – 1991-02-14

IRMÃOS FRANÇA, LIMITADA

Conservatória do Registo Comercial de Espinho; N.º de Matrícula 00766/910122; N.º de Identificação de Pessoa Colectiva 502037342; N.º de Inscrição 6; N.º e data da apresentação Ap. 18/91.01.22.

Maria Isabel Paquete Torres Soares, 2.ª Ajudante da Conservatória do Registo Comercial de Espinho, **certifica** em relação à sociedade em epígrafe que foram **alterados os art.ºs 3.º e 5.º** do respectivo contrato, tendo em consequência ficado com a seguinte redacção:

3.º

O capital social, inteiramente realizado em dinheiro e outros valores constantes da escrita social, é de QUATROCENTOS E CINQUENTA MIL ESCUDOS, dividido em duas quotas de duzentos e vinte e cinco mil escudos cada, pertencentes uma a cada um dos sócios Manuel Jorge Mendes Medeiros França e Vítor Manuel Mendes França.

5.º

A gerência da sociedade, dispensada de caução e remunerada ou não, conforme for deliberado em Assembleia Geral, fica afecta aos sócios Manuel Jorge Mendes Medeiros França e Vítor Manuel Mendes França.

1 – Para obrigar a sociedade são necessárias as assinaturas conjuntas de dois gerentes.

2 – Nos serviços de mero expediente basta a assinatura de um gerente.

O texto completo de contrato na sua redacção actualizada ficou depositada na pasta respectiva.

Está conforme o original.

Espinho e Conservatória do Registo Comercial, 9 de Fevereiro de 1991.

A Ajudante,
Maria Isabel Paquete Torres Soares

Até dia 24

**CAMPEONATO
ESTÁ PARADO**

Com o campeonato de futebol da Segunda Divisão de Honra parado, e após a realização de três jogos (em antecipação) referentes à 26.ª e 30.ª jornadas.

A surpresa aconteceu em Freamunde com a vitória da turma local por 1-0 frente ao Aves. Os outros dois jogos saldaram-se em empates a uma bola (Leixões-Torreense e Louletano-Maia).

A 23.ª jornada, a realizar-se, só no dia 24, contará com os seguintes encontros:

Espinho-Leixões, Aves-Torreense, Académico de Viseu-Estóvil, Académica-Lusitano, Maia-Paços de Ferreira, Leiria-Feirense, Freamunde-Benfica de Castelo Branco, Barreirense-Louletano, Elvas-Portimonense e Varzim-Águeda.

A classificação é liderada pelo Paços de Ferreira com 22 jogos e 35 pontos, seguido do Benfica de Castelo Branco, com 30; Torreense, 29 (mais um jogo); Académica de Coimbra, 28; Estóvil, 27; Académico de Viseu, 26; Feirense, 25; Espinho, Leiria e Leixões, 24 (o Leixões tem mais um jogo); Louletano, 22 (mais um jogo); Portimonense e Aves, 21 (o Aves tem mais um jogo); Varzim, 18; Freamunde, 17 (mais um jogo); Águeda, 16; Lusitano, Barreirense e Maia, 13 pontos (o Maia tem mais um jogo).

**SETÚBAL-ESPINHO
É DOMINGO ÀS 15 HORAS**

O encontro correspondente à Taça de Portugal em futebol, entre o Vitória de Setúbal e o Sporting de Espinho, realizar-se-á no próximo domingo, dia 17, às 15 horas no Estádio do Bonfim, na cidade «sadina».

Taça Cidade de Espinho

LEÕES APANHARAM UM «SUSTO»

Realizou-se no passado fim-de-semana a segunda eliminatória da Taça Cidade de Espinho, organizada pela Associação de Futebol Popular do Concelho de Espinho.

Cantinho, Associação de Esmojães, Magos, Águias de Anta, Idanha, Outeiros e Leões, foram as equipas apuradas. Falta apenas realizar-se o encontro entre os Canários e o Cruzeiro, que foi adiado devido ao mau tempo.

Esta jornada foi marcada pela espectacular vitória da Associação de Esmojães sobre o vizinho Sporting, por 4-1 e pela surpresa que quase acontecia no encontro entre os Estrelas e os Leões Bairristas líderes da Primeira Divisão.

Eis os resultados:

Cantinho-Corredoura 2-1
Canários-Cruzeiro.....(adiado)
Associação-Sporting..... 4-1
Novasemente-Magos 0-1
GDR Paramos-Ág. Anta ... 0-1
Rio Largo-Idanha..... 0-1
Estrelas-Leões 2-3
Outeiros-Império 1-0

ESTRELAS, 2 LEÕES, 3

Jogo no campo da Idanha. Árbitro: José Costa.
ESTRELAS Jorge; Carmino, Aleixo, Teixeira e Duarte; Pereira, Tino (cap.) e Cunha; Paulo Peres, Modesto e Carlos. Suplentes: Amorim, Pacheco, Caldeira e Meneses.
LEÕES Rocha; Celestino, Alexandre, Jaime e Maceda; Pinhal, Crista e Campos; Paulo, Ganso (cap.) e Zé Carlos. Suplentes: Rodrigues, Santos, Silva, Trindade, Nunes e Pinto.

Ao intervalo: 0-2.

Quem diria que uma equipa superfavorita, guia incontestável da I Divisão, a ganhar ao intervalo por duas bolas a zero, apanharia semelhante susto. A «Taça» tem destas coisas, e de vez em quando prega umas partidas. É que, no segundo tempo, os Estrelas vestiram o fato-macaco e ninguém os seguira. Lá na frente um miúdo partia a louça toda, e chegavam à igualdade; o desnoite apoderou-se dos Leões, tudo corria mal. Vem o prolongamento e só a trinta segundos do final, num livre de canto o avançado, Ganso, num golpe de cabeça faz o golo e lá se foi o lindo sonho dos Estrelas.

A arbitragem esteve bem.

J.M.

Jogos para o próximo fim-de-semana, correspondentes à última jornada da primeira volta do campeonato amador:

Sábado, dia 16/2/91, pelas 15 horas no campo do Rio-Largo, Novasemente-Idanha; em Paramos, G.R.D. Paramos-B.P. Anta; em Silvalde, Cruzeiro-Associação de Esmojães; na Idanha, Desportivo-Outeiros; em Guetim, Canários-Casa Regresso; no campo da Zona, Sp. Esmojães-Magos F. C.

Domingo, dia 17/2/91, pelas 10 horas No campo do Rio-Largo, Rio-Largo-Corredoura; em Paramos, Juventude-Estrelas; em Silvalde, Leões Bairristas-Cantinho; na Idanha, Império-Guetim; em Guetim, Ronda-Águias de Paramos.

Fim da primeira fase SPORTING DE ESPINHO: A EQUIPA «SURPRESA»

Ficou completamente definida a classificação da primeira fase do campeonato nacional de voleibol da primeira divisão.

O Sporting Clube de Espinho, apelidado, nesta altura, da equipa sensação, ao vencer na última jornada a turma do Nacional da Madeira por 3-0, passou à fase seguinte (primeiros) na terceira posição, com 48 pontos, que serão convertidos em 24.

Por sua vez, a Associação Académica de Espinho, ao vencer os Antigos Alunos dos Açores por 3-1, garantiu a quinta posição que lhe deu o direito a participar na prova que envolve os seis primeiros classificados e partirá, agora, com 21 pontos.

O grande candidato é o Sporting Clube de Portugal, que durante esta primeira parte do campeonato apenas registou uma derrota frente ao Benfica, concorrente mais directo.

Para a próxima fase, cujo sorteio já é conhecido as equipas partirão com metade dos pontos que obtiveram até agora.

Na primeira jornada, o Sporting Clube de Espinho, que não conhece a derrota há sete

2.ª Jornada (02.03.91)

Sporting-Grundig
Ac. Espinho-Benfica

3.ª Jornada (09.03.91)

Leixões-Sporting Espinho
Grundig-Leixões

4.ª Jornada (16.03.91)

Ac. Espinho-Sporting
Sporting Espinho-Benfica

5.ª Jornada (23.03.91)

Ac. Espinho-Sp. Espinho
Sporting-Leixões

1.ª Divisão Seniores Femininos

Fase Final - Série dos Últimos
1.ª Jornada (02.03.91)
CDUP-Sporting Espinho

2.ª Jornada (09.03.91)

Fluvial-CDUP
3.ª Jornada (16.03.91)
Sporting Espinho-Fluvial

4.ª Jornada (23.03.91)

Sporting Espinho-CDUP



Equipa do Sporting Clube de Espinho

jornadas defrontará no seu pavilhão a turma de Alvalade, e a Académica de Espinho deslocar-se-á a Braga para defrontar a Grundig.

Eis os resultados e classificação, e os jogos da segunda fase (masculinos e femininos):

Resultados: Sp. Espinho-Nacional, 0-3 (8/15; 6/15; 23/15); Sporting-Ac. S. Mamede (13/1; 15/3; 15/9; 13/15; 15/6); Benfica-C. Maia, 3-0 (17/16; 15/2; 15/6) Grundig-Gueifães, 3-0 (15/5; 15/4; 15/3); A. Alunos-Ac. Espinho, 1-3 (5/15; 15/12; 9/15; 15/17).

As segundas fases

1.ª Divisão Sen. Masculinos Fase Final - Série dos Primeiros 1.ª Jornada (23.02.91)

Grundig-Ac. Espinho
Sporting Espinho-Sporting
Benfica-Leixões

5.ª Jornada (06.04.91)

CDUP-Fluvial
6.ª Jornada (13.04.91)
Fluvial-Sporting Espinho

Classificação final

(1.ª fase)

	J	V	D	SETS	P
Sporting.....	20	19	1	57-16	58
Benfica.....	20	16	4	54-20	52
S. Espinho	20	14	6	46-30	48
Leixões.....	20	13	7	47-30	46
A. Espinho	20	11	9	42-35	42
Grundig.....	20	11	9	39-34	42
Castelo da Maia..	20	10	10	36-37	40
N. Madeira.....	20	8	12	31-41	33
AAS Mamede.....	20	6	14	31-45	32
A. Alunos.....	20	2	18	10-54	24
Gueifães.....	20	0	20	03-60	20

MAGOS FUTEBOL CLUBE DE ANTA

CONVOCATÓRIA ASSEMBLEIA GERAL ORDINÁRIA

De acordo com o disposto do Art.º 10 dos Estatutos e Art.º 14 alínea b) do Regulamento Geral Interno, - Convoco os Senhores Associados para reunirem em Assembleia Geral Ordinária, na Sede da Colectividade no dia 22 de Fevereiro de 1991 (Sexta-Feira), pelas 21, 30 horas, com a seguinte Ordem de Trabalhos:

- Leitura da Acta da última Assembleia;
1.º - Discussão e Votação do Relatório e Contas da Direcção referente ao Ano de 1990.

Nota - Se à hora marcada não houver número suficiente de presenças de Associados na Assembleia, esta terá início 30 minutos mais tarde com qualquer número de participantes.

- Esta Assembleia terá a duração de 1,30 horas, a não ser que os Associados presentes permitam o seu prolongamento, tendo em conta que de seguida, se realiza uma Assembleia Geral Extraordinária.

Anta, 05 de Fevereiro de 1991

O Presidente da Assembleia Geral
a) Manuel Carlos da Rocha Gomes

TOYOTA COROLLA GTI-16

Ano 1988, particular, 1 só dono, cinzento metalizado, tecto de abrir, direcção assistida, montagem de fábrica, extras, com 21 111 km reais.

A dinheiro.

Telef. 721575 de 2.ª a 6.ª-feira,
entre as 9 e as 12 horas
e as 14 e 18h30.

Andebol «tigre» DERROTA COM «S. MAMEDE» NÃO AFASTA ESPERANÇAS

O Sporting Clube de Espinho ao perder com a Associação Académica de S. Mamede por 29-22, cedeu o terceiro lugar do campeonato nacional da segunda divisão de andebol, zona Norte, ao Salgueiros.

Os «tigres» receberam no pavilhão Joaquim Moreira da Costa Júnior o líder, bastante reforçado e com grandes ambições dentro do campeonato.

Mas, apesar do favoritismo dos academistas, em nada os espinhenses lhes foram inferiores. Valeu na vitória do seu aniversário a arbitragem irregular dos juizes da partida, sobretudo no capítulo disciplinar e em algumas regras bási-

cas, como a violação da área.

Embora o Sporting de Espinho nunca estivesse no comando do encontro contribuiu para um excelente espectáculo de andebol e deu uma clara prova de que tem uma palavra a dizer neste campeonato, nomeadamente na fase final, para a qual se espera, seja apurado.

No próximo sábado, dia 16, os «tigres» defrontarão a turma do Futebol Clube de Gaia, às 21.30, em Vila Nova de Gaia.

RESULTADOS

15.ª JORNADA - ZONA NORTE - Salgueiros, 25-F.

C. Infesta, 14; Sporting de Espinho, 22-Académica de S. Mamede, 29; Associação Desportiva de Fafe, 26-F.C. Gaia, 26; Coelima, 31-Atlético Sismaria, 21; Desportivo da Póvoa, 24-Sporting de Braga, 24.

CLASSIFICAÇÕES

(ZONA NORTE)

J V E D F C P

S. Mamede	15	13	0	2	358-299	41
Coelima.....	15	11	1	3	370-318	38
Salgueiros.	15	8	3	4	334-381	34
Espinho.....	15	8	2	5	369-338	33
D. Fafe.....	15	7	1	7	389-359	30
Braga.....	15	6	2	7	315-331	29
Infesta.....	15	5	0	10	308-340	25
Póvoa.....	15	4	2	9	306-371	25
Gaia.....	15	2	4	9	284-296	23
Sismaria.....	15	3	1	11	311-386	22

PRECISA-SE RAPAZ

COM IDADE COMPREENDIDA ENTRE OS 14 E 17 ANOS PARA EMPREGADO DE BALCÃO DE PRONTO-A-VESTIR.

Resposta a este jornal ao n.º 7312.



FILIFE RODRIGUES VITÓ

AGRADECIMENTO

Sua esposa, filhos, nora, genro, netos, bisneto, irmãos e demais família, na impossibilidade de o fazer pessoalmente, profundamente sensibilizados, vêm por este ÚNICO MEIO, reconhecer a parte no funeral do seu



ente querido, bem como na missa do 7.º dia, ou que de outro modo lhes manifestaram o seu pesar, confortando-os em tão doloroso momento.

Espinho, 14 de Fevereiro de 1991

Esposa: D. Georgina de Sousa Fernandes Marques Vitó

Filhos: D. Maria Astride Marques Vitó

Romeu Assis Marques Vitó

Nora: D. Maria Henriqueta Brandão Neves Vitó

Genro: Carlos de Oliveira Padrão

No Casino Solverde

CARNAVAL COM SAMBA CARIOCA E A "VOZ" DE EDITE PIAFF

Graças à Solverde, foi possível ver de novo no Casino o samba carioca, genuinamente brasileiro, tal como é apresentado na nação irmã. Na sua

pena a deslocação no sábado e segunda-feira ao Casino Solverde. No entanto, o espectáculo foi ainda valorizado com a presença do "Ballet paradis Latin", de

que tanto valorizou as noites de carnaval, voltou a ter no "comando", Carlos Machado.

Nas duas noites, o Restaurante do Casino encheu-se lite-

branco, juntou-se o "vol-au-vent" de lagosta e, a seguir, filete de porco assado à minhota. Como sobremesa, um saboroso pudim a que foi dado o nome "Abade Priscos".

Antes de ter sido servido um prego em pão (a novidade da madrugada), foi dado início ao espectáculo com a actuação do "Ballet paradis Latin".

Reportagem fotográfica
de Levacolor - Porto

As beldades francesas que constituem esse "ballet", apresentaram-se em palco como Ciciolina, de Itália, quiçá mais esbeltas que essa deputada italiana. Quando dobravam o corpo de peito voltado para cima, patenteavam nesse gesto toda a sua beleza física.

A sua compatriota Laura encantou a assistência com as suas canções.

Quando imitou a imortal Edit Piaff, foi o delírio. São duas presenças notáveis (o ballet e ela) nas noites do Casino Solverde, cujas actuações tanto valorizaram os espectáculos de Carnaval.

Mas o grande espectáculo viria a ser proporcionado pela Escola de Samba Telinho da Mangueira, pela tradicional e contagiante alegria comunicativa que exprime e a que aderem naturalmente os que estão de fora.

Foi assim (voltou a ser assim) agora no Casino Solverde, em duas noites especiais, com muitos a comemorarem, à sua maneira, o carnaval.



interpretação esteve a Escola de Samba Telinho da Mangueira, sediada bem do centro do Rio de Janeiro e representada em Espinho por 13 elementos.

Só por isso teria valido a

França e da cantora Laura, desse mesmo país. Aliás o "show" do casino vem sendo interpretado pelos referidos "ballets" e artista franceses. A orquestra do Casino Solverde,

ralmente. Nem um só lugar vago, apesar dos "arranjos" que tiveram de ser feitos para a conquista de espaços, tanto das mesas como das cadeiras. Os chefes Correia e Vaz souberam rodear-se de uma equipa numerosa e capaz. A assistência a todos quantos encheram o restaurante nessas duas noites não poderia ter sido mais eficiente.

Se o espectáculo prometia, a ementa era outro bom atractivo. Ao caldo de vitela com feijão

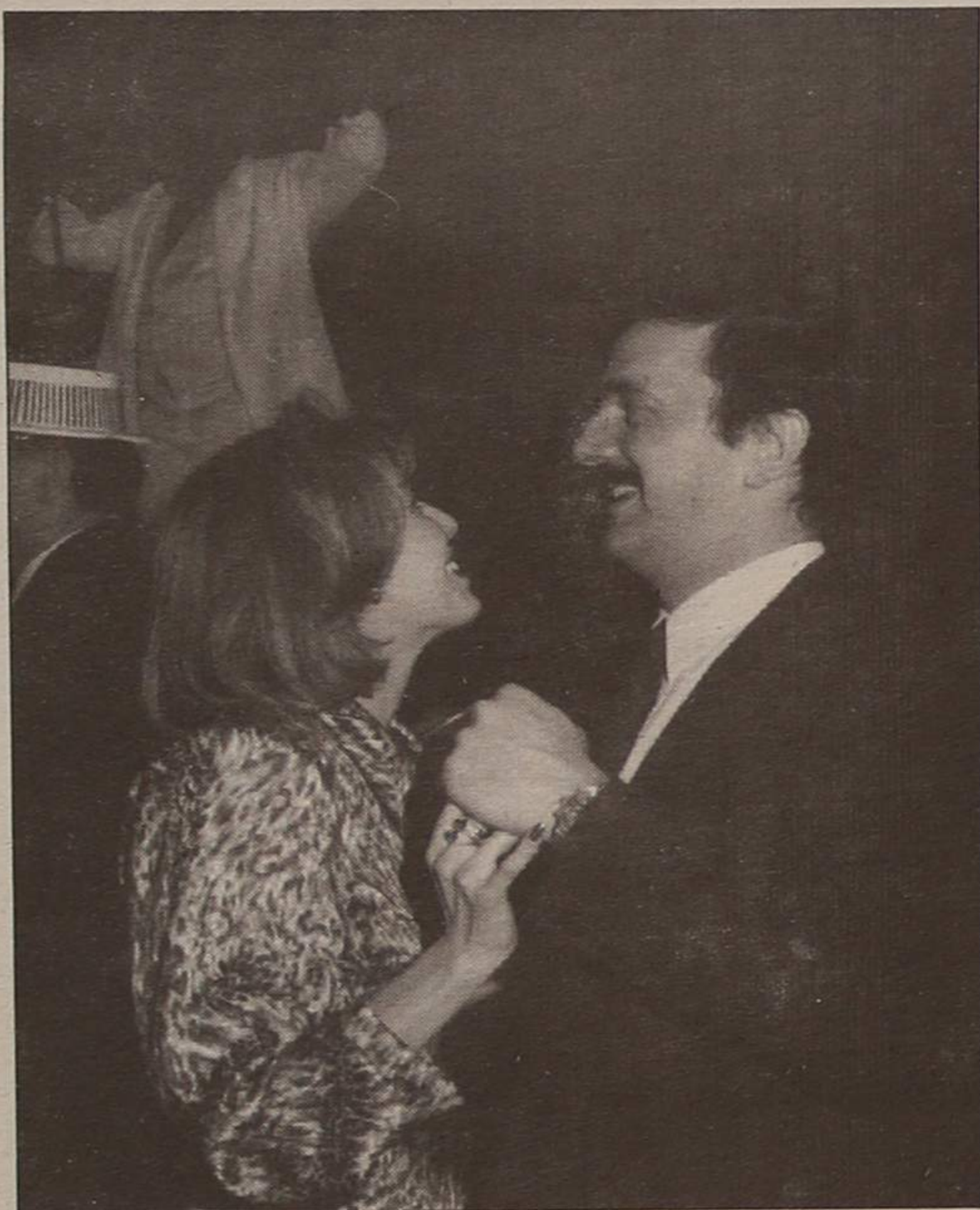

A PAPELARIA ATLÂNTICO NORTE DISTRIBUIU UMA VEZ MAIS A "TALUDA"

A "Taluda" relativa ao Carnaval, no valor de 110.000 contos, foi distribuída, mais uma vez, pela Papelaria Atlântico Norte, na Avenida 24, em Espinho, a dois estabelecimentos da cidade, a qual viria a contemplar nove espinhenses. Um deles vai receber o dobro dos restantes oito.



E para que o quadro ficasse completo, na mesa de todos os convivas foram colocados rolos

de serpentinas, chapéus coloridos, próprios da quadra, assobios e cornetas.

"REGOZIJO" DO GOVERNO CIVIL PELA ADJUDICAÇÃO DA VARIANTE

Do Governo Civil de Aveiro recebemos um comunicado, no qual esta entidade manifesta o seu "regozijo" pela adjudicação do Itinerário Complementar (IC 1) - Variante à Estrada Nacional 109, entre Miramar e Maceda.

"No esforço que o Governo vem fazendo para dotar progressivamente o nosso País de mais e melhores vias de comunicação, foi agora adjudicada a variante à EN 109 entre Miramar e Maceda, cujo custo da empreitada ascende a cerca de 4,7 milhões de contos.

A extensão desta variante é de 19 Km, incluindo a ligação ao

nó da Feira (mais 3 Km) e ainda ligações a Espinho, Espinho Norte, Esmoriz e Cortegaça.

Através desta importante via de comunicação - inserida no IC 1 que ligará Valença a Lisboa pelo litoral - melhorarão sensivelmente as acessibilidades dos concelhos de Espinho e de Ovar ao nó da auto-estrada na Feira permitindo assim a concretização de uma importante aspiração e a continuação do desenvolvimento daquelas zonas do nosso Distrito.

Por este facto, manifesta o Governo Civil de Aveiro o seu regozijo".

"TALUDA" DO CARNAVAL FOI VENDIDA EM ESPINHO

A Papelaria Atlântica Norte, na Avenida 24, em Espinho, recebeu directamente da Santa Casa da Misericórdia de Lisboa o bilhete de lotaria premiado com a "Taluda" do Carnaval, no valor de 110.000 contos, que viria depois a distribuir por dois outros estabelecimentos para venda em fracções.

Esses estabelecimentos são: o Café Ribamar e a Papelaria Caracas, também nesta cidade. Cada um deles ficou com meio bilhete. O primeiro vendeu-o a cinco clientes, portanto fraccionado. Quanto ao segundo, houve um cliente que ficou com duas cautelas, contemplando as três restantes, outros tantos clientes.

38.367 foi o número premiado com os 110.000 contos. Um Carnaval em cheio para nove espinhenses, alguns deles bem conhecidos de todos nós. A maior razão foi para o que ficou com duas cautelas.

Diga-se que já não é a primeira vez que a Atlântica Norte distribuiu em Espinho a Sorte Grande.

SEMANÁRIO REGISTADO
NA DIRECÇÃO-GERAL DE COMUNICAÇÃO SOCIAL SOB O Nº 41/37
FUNDADO EM 27 DE MARÇO DE 1932 POR BENJAMIM DA COSTA DIAS

DEFESA DE ESPINHO

PROPRIEDADE DA EMPES - EMPRESA DE PUBLICIDADE DE ESPINHO, LDA., MATRICULADA NA CONSERVATÓRIO DO REGISTO COMERCIAL DE ESPINHO SOB O Nº 59, FOLHAS 30 DO LIVRO C-1, COM O CAPITAL SOCIAL DE UM MILHÃO E QUARENTA MIL ESCUDOS □ REDACÇÃO E ADMINISTRAÇÃO NA RUA 26, Nº 601, 2º APARTADO 39, 4501 ESPINHO CODEX - TELEFONE 721525 □ MAQUETAGEM NA EMPES □ ELECTRÓNICA - NOVOSMEIOS - COMUNICAÇÃO E MARKETING, LDA □ IMPRESSÃO - NA INDÚSTRIA GRÁFICA DO NORTE, LDA □ TIRAGEM MÉDIA DE 3.500 EXEMPLARES □ DEPÓSITO Nº 1604/83 □ MEMBRO DO IPIR - INSTITUTO PORTUGUÊS DE IMPRENSA REGIONAL

APARTADO 39
4501 ESPINHO CODEX
PORTE PAGO

