

# DEFESA DE ESPINHO

DE ESPINHO

N.º 91.031.22

APARTADO 39  
4501 ESPINHO CODEX  
PORTE PAGO  
ANO 59 • NÚMERO 3077  
21 DE MARÇO DE 1991  
PREÇO: 55\$00

DIRECTOR: ÁLVARO GRAÇA

SEMANÁRIO

FUNDADOR: BENJAMIM COSTA DIAS

## ANIVERSÁRIO EM QUADRA FESTIVA

Com a presente edição, «Defesa de Espinho», entra no 60.º ano da sua publicação.

É uma efeméride (a deste ano) que coincide com a quadra pascal, a exemplo aliás do que se verificou por diversas vezes ao longo dos tempos e sempre que a Páscoa foi comemorada nos fins do mês de Março.

O aniversário do jornal tem para nós um significado muito especial, como terão os aniversários seguintes, se continuarmos por cá e no lugar, que nos foi confiado há aproximadamente nove anos.

Ao contrário dos homens, que quando atingem os sessenta, entram na curva descendente da vida, os jornais (nem todos, evidentemente) podem estar a iniciar (ou já iniciaram) etapas de crescente desenvolvimento e de vitalidade, mais agora, em que as tecnologias modernas favorecem esse crescimento.

Relativamente a «Defesa de Espinho» fica, desde já, a promessa de sua evolução técnica a curto prazo, correspondendo, assim, ao interesse de quem nos lê, traduzido pelo volume de publicidade, cada vez mais alto e pelo número de assinantes ou de simples leitores avulsos, sempre (mas sempre), em gradual subida numérica.

As perspectivas apontam para a manutenção do epíteto honroso de o «jornal da cidade», pelo que não nos desviaremos da orientação que vimos seguindo e que nos é imposta por aqueles, que em nós confiam.

Somos o responsável de uma equipa homogénea que com equilíbrio, respeito pelos outros, por vezes até com algum sacrifício, vem fazendo, semana a semana, o jornal que julgamos interessar à grande maioria. É esse, pelo menos, o nosso objectivo.

Apesar da quadra festiva que atravessamos, a coincidir com o aniversário do jornal, não deixaremos de recordar, com algum pesar, a ausência dos que nos antecederam no cargo, em especial o fundador Benjamim da Costa Dias.

Deixamos também, uma palavra muito sentida pelo desaparecimento recente do comendador Manuel de Oliveira Violas, cujo nome fica, indissoluvelmente, ligado à vida do jornal e ao momento auspicioso que atravessa. Não se poderá fazer a história do «DE», sem se referir essa figura ímpar de Espinho.

Álvaro Graça

## Secretário de Estado presidiu a seminário DESEMPREGO DE LONGA DURAÇÃO - REMÉDIO PARA O ENCURTAR



CÂMARA:  
TESOURARIA  
CONTINUA  
A RECUPERAR

CONCERTO  
NA IGREJA  
FOI  
DE LUXO

Amanhã  
SIMULACRO  
NA ESCOLA  
«SÁ COUTO»

A favor dos «Espinhenses»

## NOITE DOS ARTISTAS - A FESTA DO LIONS



## PATIFE TENTOU VIOLAR MENINA DE 14 ANOS

Uma semana depois, não é conhecido ainda o presumível autor da violência de que foi vítima a "Rosalinda".

Suspeitos houve e um deles foi objecto de tentativa de identificação.

Não foi reconhecido e as diligências prosseguem.

Acreditamos que esteja para breve a detenção do meliante e é bom que se verifique, antes que, na "Lagarta", ou noutra local mais ou menos próximo, aconteça algo de irreparável ou alguém mais exaltado cometa alguma acção menos pensada.

Não vá o justo pagar pelo pecador!

pag. 3

HÓQUEI EM PATINS:

DESPORTO

«PORTO» QUER ACADÉMICA DE VOLTA

## PEQUENOS ANÚNCIOS

## PASSA-SE

LOJA C/ 25 m2 na Rua 19 - Renda 48.000\$00 dá para qualquer ramo. 72 10 41 das 19 às 21 horas.

## ALUGUERES

ALUGA-SE SALA - Às 2.ªs, 4.ªs, 5.ªs e 6.ªs feiras. Dá para: médicos, advogados ou outras profissões. Contactar telef. 720176.

SENHORA SÓ PROCURA - Casa com 1 assoalhada. Resposta a este jornal ao n.º 7499.

ALUGAMOS APARTAMENTO - No melhor ponto da Rua 15. Tratar pelo telefone: 72 00 02.

ALUGAM-SE QUARTOS - Com banho privativo, pequeno almoço e tratamento de roupa. Telef. 72 00 02.

ALUGA-SE T3 MOBILADO - Contactar telefone: 72 10 05 (das 16 às 21 horas).

SALA - ALUGA-SE. De preferência para consultório médico. Rua 19 Telef: 727563.

2 LOJAS - Alugam-se na Rua 37 n.ºs. 344 e 348 (entre as Ruas 14 e 16). C/ 200 m2 cada. Contactar Telef: 72 77 17

ALUGA-SE GARAGEM. Trata Sr. Santos - Rua 12 n.º 819

ESPINHO A ESTRANGEIROS OU EMPRESÁRIOS - Aluga-se ótimo apartamento equipado. Telefones: dias úteis: 7643251, fins - de - semana: 723808.

## BOA MESA

A VARINA - Almoços, jantares, petiscos. Aberto todos os dias. Rua 2, n.º 129 - Telef. 724630, Espinho.

## EMPREGOS

EMPREGADA DE QUARTOS E RECEPCIONISTA - Precisa-se. Para Hotel. Contactar: Avenida 8 n.º 826.

SENHORA DE IDADE, SÓ. Precisa Empregada de meia-idade para companhia e alguns trabalhos de casa. Urgente. Telef: 72 28 68.

## ENSINO

CURSOS DE ELECTRÓNICA - Se tens o 11.º ano esc., poderás frequentar o Curso de Electrónica. Ind. na ESPE. Dão direito a um diploma nível III, c/ equiv. ao 12.º ano do Ensino Técnico-Profissional. Cursos gratuitos em turnos diurnos e nocturnos. Telef. 721468 e 722272.

CURSOS DE INFORMÁTICA INDUSTRIAL, CAD. CAM. -

-Se tens o 11.º ano esc. poderás frequentar este curso na ESPE. Dão direito a um diploma nível III, c/ equiv. ao 12.º ano do Ensino Técnico-Profissional. Cursos gratuitos em turnos diurnos e nocturnos. Telef. 721468 e 722272.

## MÉDICOS

CLÍNICA DENTÁRIA DR. CARLOS PEREIRA - Av.º 8, n.º 784 - 1.º - Espinho. Telef. 723472. Rua Elias Garcia, 55-1.º - Ovar - Telef. 52401.

DR. JOAQUIM FERREIRA MENDES - Médico especialista em ouvidos, garganta e nariz. Clínica Geral, Rua 9 n.º 295 - 2.º Esq.º Telef. 721710

## MENSAGENS

S. JUDAS TADEU - Agradeço graça concedida. G.V.

## SERVIÇOS

ESTÚDIO DE VÍDEO VÍTOR LANCH - Recorde os seus melhores tempos vividos transformando as suas bobinas de 8mm - Super 8 e 16mm, para vídeo BETA ou VHS. Passamos também fotografias e slides para vídeo. Contacte o estúdio de vídeo Vítor Lancha, a imagem perfeita a preços bem acessíveis. Telef. (02) 725344. Rua Esmojães - Anta - Espinho.

FERNANDO RODRIGUES LIMA - Distribuidor dos papéis Colowall e outras marcas, pavimentos de cortiça. Rua 26, n.º 329 - Telef. 721739 - Espinho.

## VENDAS

VIVENDA - Com 300 m2 de área, mais arrumos de 70 m2 e quintal. Telef. 720325

VENDE-SE T2 EM ESPINHO - Usado, bem situado, Rua 31. Contactar telefone: 725460 (a partir das 14 horas).

ESPINHO - VENDE-SE ANDAR T3 - Usado e devoluto, como novo, s/ garagem e PASSA-SE estabelecimento para ramo comércio, excepto café, renda m. acessível. Telef. 725729.

VENDEM-SE MÁQUINAS DE CARPINTARIA MECÂNICA - Ou passa-se a carpintaria. Lugar da Relva - Esmoriz. Telef. 02-727081.

VENDE-SE ESCRITÓRIO - No centro de Santa Maria da Feira. Contactar telefone: 722419 (Espinho).

MÓVEIS DE PERFUMARIA - Vendem-se. Novos. Telef: 72 75 63.

ESPINHO - (Escolas) -T2 com garagem e arrumos c/ 40m2, 2 WC + quartos c/ roupeiros, etc. Só 10.500 C. - 72 10 41 das 19 às 21 horas.

VENDEM-SE 2 APARTAMENTOS T3 - Com garagem individual e quarto de arrumos. Telefone: 72 64 23.

CAMPA COM 3M2 (Sepultura n.º 4), sujeita a oferta. Carta a este jornal ao n.º 7860.

## Amanhã SIMULACRO DE INCÊNDIO NA PREPARATÓRIA SÁ COUTO

Os Bombeiros Voluntários de Espinho vão fazer um exercício / simulacro, na Escola Preparatória Sá Couto, amanhã, às 11 horas e às 15 horas.

O simulacro consta de evacuação de alunos, professores e funcionários, com base num incêndio deflagrado na cozinha deste estabelecimento de ensino.

O exercício, que terá também uma acção pedagógica, está integrado nas comemorações do Dia Mundial da Floresta.

## FOSFOREIRA PORTUGUESA, S.A.

Contrata pessoal para

### SERRALHARIA E INDIFERENCIADO

a termo, para a sua Fábrica em Espinho.  
INSCRIÇÕES NA FÁBRICA  
Rua 37, n.º 450



### VALDEMAR FERREIRA LEITE DA CONCEIÇÃO

#### MISSA DO 7.º ANIVERSÁRIO

Sua mãe comunica que sábado, dia 23, será celebrada missa, por sua alma, na Igreja Paroquial de Silvalde, às 8 horas da manhã.



## CENTRO BRITÂNICO DE ESPINHO

RUA 19 - N.º 833 / 855 - SALA G  
4500 ESPINHO

DE

LAURA EMÍLIA MAGALHÃES  
"Mrs. Magalhães"

e ROGÉRIA VIEIRA PINTO GOMES  
"Mrs. GOMES"

### NÍVEIS LECCIONADOS

Iniciação  
Intermédio  
Avançado

Exames oficiais pela Universidade de Cambridge.

F. C. E = First Certificate in English  
C. P. E = Certificate of Proficiency in English

## CÂMARA PROMOVEU JOGOS TRADICIONAIS

A Câmara Municipal de Espinho realizou em diversas escolas primárias do Concelho, um Torneio de Jogos Tradicionais.

A Escola da Marinha 2 recebeu o jogo do Mata, a n.º 3 de Espinho o Pião, a n.º 1 de Anta a Macaca e a n.º 3 de Anta, a Malha.

Eis as classificações:  
**Jogo do Mata** Escola Primária n.º 3 de Anta (Vitor, Marco Paulo, Lino Miguel, Andreia,

Primária n.º 2 de Anta (César, Valdemar, Cláudia, Ricardo, Sónia e Lídia).

**Jogo do Pião** - Escola n.º 2 da Marinha / Silvalde (Vitor e José Maria); 2.ºs, Escola Primária n.º 3 de Anta (Estêvão e Hugo) e Escola Primária de Silvalde 1 (Fernando e Hélio); 3.ºs, Escola Primária n.º 2 (Sérgio Silva e Ricardo) e Escola Primária n.º 2 (Vitor Manuel e Márcio).



Marisa e Telma); Escola Primária n.º 2 da Marinha / Silvalde (Rui, Francisco, Fernando, Glória, Vera e Natália); Escola

**Jogo da Macaca** - Escola Primária n.º 2 de Anta (Maria Teresa); Escola Primária n.º 3 de Anta (Gorete); Escola Primária n.º 2 de Espinho (Liliana Isabel e Elianã Patrícia).

**Jogo da Malha (Primeiros classificados - pares)** Escola Primária n.º 2 da Marinha / Silvalde, em masculinos, femininos e mistos: Jorge e Tony; Sónia e Mónica; Hugo e Fátima.

#### FÉRIAS DESPORTIVAS

O Departamento Socio Cultural da edilidade espinhense vai promover entre os dias 25 e 29, Férias Desportivas para jovens esperanças (10 aos 14 anos), nas modalidades de andebol, ginástica, hóquei em patins, hóquei de sala e voleibol.

As crianças estarão ocupadas entre as 9 e as 18.30 e serão utilizados os ringues de Cassufas, Guetim e Silvalde e os pavilhões da Associação Académica de Espinho e Sporting Clube de Espinho.

## AMARO JOSÉ DE ALMEIDA LIMA

### MISSA DE 2.º ANIVERSÁRIO

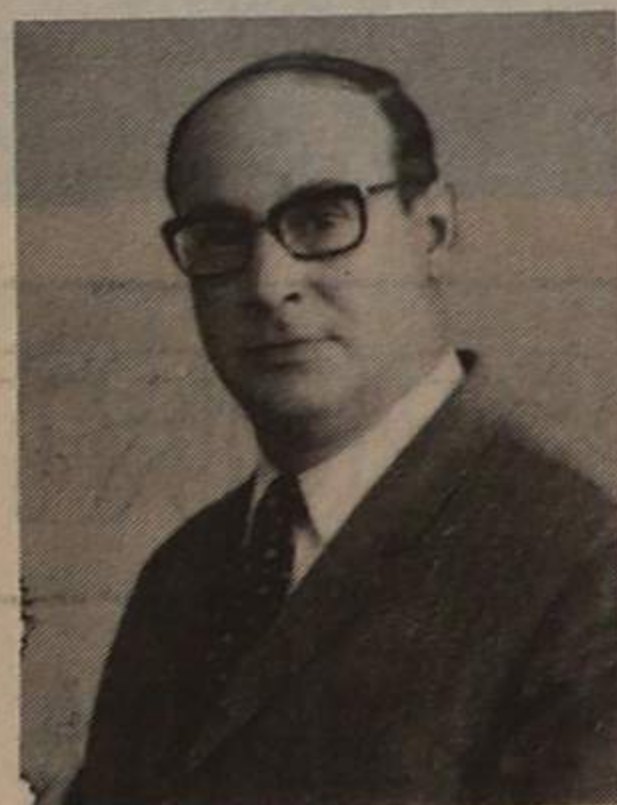

Sua esposa, filhos, genros, noras e netos participam às pessoas das suas relações e amizade a celebração da missa do 2.º aniversário em sufrágio da alma do seu ente querido Domingo, dia 24, pelas 19 horas, na Igreja matriz de Espinho, ficando desde já muito reconhecidos a todos que se dignarem assistir a este piedoso acto.



## GRAÇA & PEREIRA, LDA.

NAS COMPRAS DOS NOSSOS PRODUTOS  
OFERECEMOS SENHAS NUMERADAS PARA O NOSSO SORTEIO

Avenida 24 n.º 311 • Telef. 723746/726894 • Apartado 368 • 4504 ESPINHO CODEX

Peças para todas as marcas de automóveis. Agentes Baterias Fulmen - Filtros Filcar - PBR - Fapofil - Óleos Elf - Flow - Castrol. Pastilhas travão ICER. Pára-brisas para todas as marcas de automóveis. Especializados em material FORD.

### 6.º ANIVERSÁRIO

- 1.º PRÉMIO — 1 Bateria Fulmen
- 2.º PRÉMIO — 5 L Óleo Flow + 1 filtro óleo PBR
- 3.º PRÉMIO — 1 Jogo Pastilhas Travão ICER
- 4.º PRÉMIO — 1 Filtro Fapofil

SORTEIO A REALIZAR PELA LOTARIA 25 DE ABRIL





# Eurocasion

**NEM TODOS PRECISAM DE CARRO NOVO  
TODOS PRECISAM É DE UM BOM CARRO!**

CITROËN BX GTI 16 Válvulas	1988	ALFA ROMEO 33 1.5	1988
CITROËN BX 16 TRS 3	1985	FIAT UNO 60 SL	1985
CITROËN BX GTI	1987	SEAT MARBELLA	1988
CITROËN VISA 10 E	1985		
CITROËN BX 16 BREAK	1988	<b>CARROS DE SERVIÇO ADMINISTRAÇÃO</b>	
ALFA ROMEO 33 1.3	1987		
ALFA ROMEO 75 1.6	1988		
PEUGEOT 305 GR D	1983	CITROËN BX GTI 16 vlv.	1989
CX ATHENA	1982	CITROËN BX GTI 1.6	1990

**AUTO-INSUA, LDA.**  
**CONCESSIONÁRIO CITROËN**  
AVENIDA DO GOLF TELEFONES: 722759 / 722995  
TEX 27830 \* 4500 ESPINHO

## CERCIESPINHO ASSEMBLEIA GERAL ORDINÁRIA CONVOCATÓRIA

Em cumprimento do Artigo 27.º dos Estatutos da Cerciespinho, convoco todos os membros para uma Assembleia Geral Ordinária a realizar na sua sede, sita à Estrada de Anta em Espinho, pelas 20 horas e 30 minutos do dia 28 de Março de 1991 com a seguinte Ordem de Trabalhos:

- 1.º Leitura, discussão e aprovação da Acta da Assembleia Geral anterior.
- 2.º Leitura, aprovação, discussão e aprovação do Relatório de Actividades, Contas de Gerência de 1990 e Parecer do Conselho Fiscal.
- 3.º Leitura, apreciação, discussão e aprovação do Plano de Actividades e Orçamento para o ano de 1991.
- 4.º Exposição da evolução das Futuras Instalações.

Se à hora marcada não estiver presente a maioria dos sócios, a Assembleia reunirá uma hora mais tarde, conforme o parágrafo único do Artigo 34.º dos Estatutos.

Espinho, 11 de Março de 1991  
O Presidente da Assembleia Geral,  
**Artur Pereira Bártolo**

## GRUPO RECREATIVO BENFAZER CULTURA E DESPORTO CONVOCATÓRIA

### ASSEMBLEIA GERAL ORDINÁRIA

Na qualidade de Presidente da Assembleia Geral desta colectividade e de acordo com os seus estatutos, convoco os Senhores Associados a reunirem-se em Assembleia Geral Ordinária, na sua sede no Lugar da Quinta, freguesia de Paramos, no dia 26 de Março (terça-feira), de 1991 pelas 21 horas, com a seguinte ordem de trabalhos:

- 1.º Aprovação das contas do biénio 1989/1990
- 2.º Eleição dos novos corpos gerentes para o biénio de 1991/1992.
- 3.º Outros assuntos de interesse para a colectividade.

Se à hora indicada não estiver presente o maior número de Associados, a Assembleia funcionará um hora depois, com qualquer número de sócios.

Paramos, 1991/03/07  
O Presidente  
**José Maria Pereira de Carvalho e Sá**

"Faz-se público que estão à venda 3 terrenos pertença de esta Instituição:

- 1.º Cultura, Pinhal e mato, com área de 4.980 m2 sito em Águas Ruivas - Anta - Espinho. Inscrito na matriz predial n.º 3109.
- 2.º Pinhal e mato, com área de 290 m2, sito em Pêso - Anta - Espinho. Inscrito na matriz predial n.º 3114.
- 3.º Pinhal e Mato, com área de 320 m2, sito no Pêso - Anta - Espinho. Inscrito na matriz predial n.º 3115.

Aceitam-se ofertas em carta fechada: a Fundação Comendador Joaquim de Sá Couto, Apartado 7 - S. Paio de Oleiros, 4535 Lourosa, até um mês após a publicação deste anúncio.

O Presidente,  
**Dr. Fernando José Gramaxo Sampaio Maia**



**DIVISÓRIAS · TECTOS FALSOS  
CANTONEIRA · CARGA PESADA**

## TECTOS E DIVISÓRIAS PLADUR

João Carlos Bigail, Lda.  
Rua da Fonte - Silvalde  
Apartado 509 - 4506 Espinho Codex  
Telefones 720918 · 728731

## Vidraria Rodrigues

Joaquim Paulo Sobral do Couto

Fornecimento de Vidro em Chapa, Cortado, Colocado e Espelhos, Cristais, Temperados e Climasol, Laminados, Lapidados para todo o País

Rua 62, N.º 482 4500 ESPINHO Resid.: Telef. 7825963  
Estab.: Telef. 720505

ESPECIALIDADE EM CAFÉS  
FÁBRICA DE TORREFAÇÃO PRÓPRIA  
GRANDE SORTIDO DE BEBIDAS  
NACIONAIS E ESTRANGEIRAS

## CASA ALVES RIBEIRO

VALDEMAR NEVES ALVES RIBEIRO

RUA 19 N.º 294 TEL. 720075 APARTADO 128 4502 ESPINHO

## VENDE-SE APARTAMENTO T3 EM ESPINHO

E LOCAL COMERCIAL COM 230 M2.  
BEM SITUADO. ÂNGULO DA RUA 66 E 1A.  
CONTACTAR TELEFONES: 72 02 99 OU 72 14 14

## PICHELARIA FUNILARIA FERREIRA E COUTO

"SRS: PROPRIETÁRIOS - CONSTRUTORES  
DAMOS ORÇAMENTOS GRÁTIS  
NÃO HESITE, CONSULTE-NOS"

Telef: 7623161 - 7623485 (À noite, entre as 18.30 às 21H.)  
"RESPONSABILIDADE É O NOSSO LEMA"



## MARIA LINA LIMA

MISSA DO 5.º ANIVERSÁRIO  
DO SEU FALECIMENTO

Seu marido e família vêm participar a todas as pessoas amigas, que mandam celebrar missa do 5.º aniversário, por alma da saudosa extinta, dia 27, quarta-feira, pelas 8 horas da manhã, na Igreja Matriz de Espinho. Antecipadamente agradecem a comparência a este piedoso acto.

A FAMÍLIA

## TERRENO ESPINHO (CENTRAL)

Dá para 12 apartamentos Preço só pessoalmente

EXCLUSIVO DE: V. R. & S., LDA.  
725146 720359

## VENDE-SE T3 ESPINHO

Cidade de Investimento Turístico.  
Muito bom, moderno c/ garagem. Local sossegado.

TRATA: Predicouto Imobiliária, LDA.  
Av.ª da República, 1301, 1.º Sala 12 - V.N. Gaia  
Telefone: 304108 - 3703582

**PODE SER ÚTIL**

TÁXI ALTOS CÉUS -726295.

## Freguesias

Anta - Junta de Freguesia, 726453, Extensão de Saúde, 725810, Paróquia, 720315.  
Paramos - Junta de Freguesia, 722710, Paróquia, 722059, Centro Social, 722005.  
Guetim - Junta de Freguesia, 724226, Paróquia, 723478.  
Silvalde - Junta de Freguesia, 724017, Paróquia, 722026, Unidade de Saúde de Silvalde, 723642, Unidade de Saúde da Marinha, 723101.

## FARMÁCIAS DE SERVIÇO

### Cidade

Turno E - Quinta-feira, Paiva, Rua 19, nº 319; Sexta-feira, Higiene, Rua 19, nº 293; Sábado, Grande Farmácia, Rua 62, nº 457; Domingo, Teixeira, Avenida 8 (Centro Comercial Solverde/1); Segunda-feira, Santos, Rua 19, nº 263; Terça-feira, Paiva, Rua 19 nº 319; quarta-feira, Higiene, Rua 19, nº 293.

## Freguesias

Anta - «Farmácia de Anta», Estrada de Anta, telef. 721109 Paramos «Machado», estrada 109, telef. 726388 Silvalde «Conceição Barreiros», telef. 720278.

## TELEFONES ÚTEIS

### Cidade

Câmara Municipal, 720020 e 721800, Junta de Espinho, 724418, Registo Civil, 720599, Tribunal Judicial, 722351, Correios, 720335, Bombeiros Voluntários de Espinho, 720005, Bombeiros Voluntários Espinhenses, 720042, Hospital, 720327 e 721141, Polícia de Segurança Pública, 720038, Guarda Nacional Republicana, 720035, Rádio-Táxis Costa Verde, 720118, Rádio-Táxis Unidos, 722232, Táxis do Largo da Graciosa, 720010, Táxis do Largo José Salvador, 723167, Repartição de Finanças, 720750, Jornal «Defesa de Espinho» e Agência de Publicidade «Empres», 721525, Centro de Saúde, 721167, Extensão de Saúde da Rua 31, 720664.

### Urbanos

Graciosa-Anta-Graciosa -7.35 a) \* 9.30 \* 12.35 a) \* 14.10 \* 16.00 a) \* 17.35 \* 18.35 19.40.  
Graciosa-Silvalde-Graciosa - 7.05 a) \* 9.00 \* 12.35 a) \* 13.40 \* 15.30 a) \* 17.05 \* 18.05 \* 19.10 \* 20.10.  
a) Não se efectuam aos domingos e feriados.

## CÂMBIOS

CHEQUES	COMPRA	VENDA
Dólar (EUA)	136\$327	136\$873
Marco (Alemanha - R.Fed.)	86\$626	86\$974
Franco FR (França)	25\$411	25\$513
Libra (Grã-Bretanha)	253\$243	254\$259
Peseta (Espanha)	1\$3927	1\$3983
ECU (Un. conta da CEE)	178\$093	178\$807
Libra (Itália)	0\$11607	0\$11653
Florim (Holanda)	76\$866	77\$174
Franco belga (Bélgica)	4\$2026	4\$2194
Franco suíço (Suíça)	99\$740	100\$140
Yene (Japão)	0\$99800	1\$00200
Coroa sueca (Suécia)	23\$453	23\$547
Coroa Norueguesa (Noruega)	22\$151	22\$239
Coroa (Dinamarca)	22\$535	22\$625
Libra irlandesa (Irlanda)	230\$738	231\$662
Dracma (Grécia)	0\$80339	0\$80661
Dólar canadiano (Canadá)	118\$068	118\$542
Xelim (Áustria)	12\$325	12\$375
Markka (Finlândia)	36\$128	36\$272
Rand (África do sul)	52\$086	52\$294
Dólar australiano (Austrália)	104\$291	104\$709
Prata (Macau)	16\$986	17\$054

NOTAS (Por unidade)	COMPRA	VENDA
África do Sul (Rand)	41\$95	47\$95
Alemanha - R. Fed. (Marco)	85\$80	87\$00
Áustria (Xelim)	12\$20	12\$40
Bélgica (Franco)	3\$972	4\$222
Brasil (Cruzeiro)	- \$	- \$
Canadá (notas de 1 e 2 Dólares)	116\$70	119\$20
Canadá (notas maiores)	117\$20	119\$70
Dinamarca (Coroa)	23\$25	23\$75
Espanha (Peseta)	1\$344	1\$464
EUA (notas de 1 e 2 Dólares)	134\$75	138\$25
EUA (notas de 5 a 1000 Dólares)	135\$25	138\$75
Finlândia (Markka)	35\$70	36\$30
França (Franco)	25\$20	25\$90
Holanda (Florim)	76\$15	77\$25
Irlanda (Libra)	22\$45	23\$45
Itália (Libra)	0\$104	0\$119
Japão (Yene)	0\$948	1\$003
Noruega (Coroa)	21\$95	22\$45
Grã-Bretanha (Libra)	252\$00	256\$50
Suécia (Coroa)	22\$35	22\$75
Suíça (Franco)	99\$00	100\$50
Venezuela (Bolivar)	2\$161	2\$961

## No REE

# AO JURAMENTO DE BANDEIRA SEGUIU-SE O FADO DE COIMBRA

Mais um Juramento de Bandeira se realizou, no passado dia 15, no REE, o 3.º Turno de 1990, este presidido pelo Comandante da Unidade, coronel Branquinho Ruivo, em representação do comandante da Região Militar do Norte.

Encontravam-se presentes as mais altas patentes militares do Regimento,

resto da cerimónia pública foram o paliativo para o tempo bastante frio que se fez sentir.

A finalizar, e na messe de oficiais, foi servido um almoço a todas as entidades presentes que, para além da dignidade na simplicidade que teve, apresentou uma surpresa extremamente agradável e que



bem assim como as entidades civis (presidente da Câmara, representante da Assembleia Municipal, presidentes das Juntas de Freguesia, delegados de Saúde, Hospitalar, Escolar ...) e militarizadas (comandantes da PSP, GNR, GF, BVE, Espinhenses).

Após as cerimónias protocolares de prestação de honras militares ao comandante e à bandeira nacional, e depois da alocação feita aos recrutas pelo 2.º comandante da unidade, tenente-coronel Cardoso Alves, procedeu-se à entrega do prémio ao recruta melhor classificado deste 3.º turno, Vítor Manuel Abrunhosa Rodrigues, prémio este que foi entregue conjuntamente pelo presidente da Câmara e pelo comandante do Regimento.

O brilho de toda a cerimónia e o garbo e empenho com que os militares prontos e recrutas se empenharam na execução dos diferentes exercícios que constituíram o

foi uma sessão de fados de Coimbra, que teve como principal animador o Dr. Branquinho, primo do comandante da Unidade, figura de grande reputação como intérprete do fado das tricanas.

Está pois de parabéns o REE, porque além do exemplo magnífico dado pelos seus homens no terreno, tem à sua frente um comandante extremamente humano, compreensivo para os seus homens e de um trato e relacionamento notáveis, bem como de uma inteira disponibilidade para atender os pedidos que possam ser dirigidos ao REE pela autarquia ou pelas Juntas de Freguesia para a execução de trabalhos para os quais este Regimento se encontre vocacionado.

Só esperamos e fazemos votos para que receba muitos pedidos do concelho de Espinho, o que, parece, não tem acontecido.

# CONCERTO NA "MATRIZ": 90 MINUTOS DE LUXO!

Não, não é o que muitos leitores estariam já a pensar!

Trata-se, sim, do espectáculo maravilhoso proporcionado por dois intervenientes, o organista alemão Franz-Josef Stoiber e o órgão de tubos da Igreja Matriz de Espinho, no passado domingo. Com a igreja sem um único lugar sentado vazio, o que é de assinalar, pois demonstra que, finalmente, os habitantes desta terra começam a estar motivados para eventos de carisma cultural, o concerto foi-se desenvolvendo com inteiro agrado dos presentes pois o executante era de primeira água, embora ainda bastante novo, e o instrumento foi por este explorado até tonalidades ainda não escutadas por nós, que temos estado presentes nos outros já executados. Convém, no entanto, e com carácter puramente pedagógico, lembrar aqui a certas pessoas que há várias coisas com que se deve ter cuidado quando se assiste a um concerto. A primeira, para que chamamos a atenção é a de não subirem ou descerem a igreja enquanto se processa o concerto. Devem aguardar que termine a peça do programa que está a ser executada para, no intervalo para a peça seguinte, então se deslocarem, tendo sempre o cuidado, principalmente as senhoras, de não baterem com os tacões no chão. É preciso também ter um certo cuidado com as crianças, pois estas, pelo seu natural irrequietismo, não podem incomodar aqueles que querem assistir sossegadamente ao concerto. Uma palavra de elogio para o coro que esteve à altura de tão elevado evento, bem como para aqueles que conseguiram levar até ao fim o sonho de ter este órgão na nossa igreja, pois embora não tenha sido barato, há certas coisas que nos encantam e prestigiam como terra, e esta é uma delas.

## MAIS UM CONCERTO NO DIA 27

Mais um grande concerto coral sinfónico irá ter lugar na Igreja Matriz de Espinho, no próximo dia 27 de Março, comemorativo do 2.º centenário da morte do grande compositor Wolfgang Amadeus Mozart. O programa será o seguinte:

Primeira parte - Sinfonia n.º 39 em Mi Bemol Maior K. V. 543  
Andamentos: 1.º - Adágio-Allegro; 2.º - Andante com moto; 3.º - Menueto: Allegretto; 4.º - Finale: Allegro.

Segunda parte - Requiem (segunda revisão de Franz Be-  
yer) de W. A. Mozart (27/1/1756 -  
5/12/1791)

Como solistas actuarão:  
Cecília Fontes - soprano  
Isabel Mallaguerra - contra-  
lto

Fernando Serafim - tenor  
Oliveira Lopes - baixo  
Participam também: Coro da  
Sé Catedral do Porto; Camerata  
Musical do Porto; Dirk Weil (em  
órgão); direcção do P. Dr. Fer-  
reira dos Santos.

A Câmara Municipal de Es-  
pinho patrocina em exclusivo  
este concerto.

# ENCONTRO COM A MÚSICA NA "MANUEL LARANJEIRA"

A Escola Secundária Manuel Laranjeira vai realizar, amanhã, sexta-feira, pelas 21 horas, um "Encontro com a Música".

Participarão neste espectáculo a Orquestra Ligeira e Coro da Escola Santa Cecília, o Grupo Coral da Escola Secundária do Dr. Manuel Laranjeira, Grupo de Fados de Lisboa, Grupo de Fados de Coimbra e Carla Lopes (interpretará música popular americana).

## Pela EPME

# CONCERTOS EM OVAR E ESPINHO

"A Orquestra de Câmara da Escola Profissional de Música de Espinho (EPME) vai apresentar em dois concertos, a realizar em Ovar e Espinho, um programa especialmente preparado para a quadra pascal, numa experiência nova que inclui música para Coro e Orquestra, com a participação do Coro Popular de Espinho.

Obras de Vivaldi, Tschai-  
kovsky, Puccini, Haendel, Moz-  
art e Mosoniy serão  
apresentadas na Igreja Matriz  
daquelas duas cidades; em  
Ovar pelas 21.30 horas de  
sexta-feira, 22, e em Espinho à  
mesma hora de sábado.

O destaque vai para a apre-  
sentação conjunta das duas  
formações musicais espinhen-

ses, num trabalho de junção  
que é novo para qualquer delas.

Assim, à audição de concer-  
tos e elegias dos quatro primei-  
ros compositores, seguir-se-ão  
peças para Coro e Orquestra:  
"Ave Verum" de Mozart e  
"Liberia" do compositor húngaro  
Mosoniy, esta em primeira audi-  
ção em Portugal.

A Orquestra de Câmara da  
Escola Profissional de Música de  
Espinho, que será dirigida pelo  
Prof. José Luís Duarte, dá assim  
sequência a um ambicioso pro-  
grama de apresentações públi-  
cas que privilegia a formação  
intensiva e multifacetada dos  
alunos e a divulgação da Gran-  
de Música em diferentes meios e  
regiões".

## ACÇÕES ' DO NOSSO CAFÉ

Vendem-se 40

Ofertas por carta  
ao n.º 7847  
deste Jornal.

## ALUGA-SE CASA

Com ou sem mobília. Em Espinho.  
Trata: J. Couto - Telef: 72 42 36 (Horas Exp.)

## VENDEM-SE ESTABELECIMENTOS

Em S. Paio de Oleiros.  
Trata: J. Couto - Telef: 72 42 36 (Horas Exp.)

# AQUÁRIO MARISQUEIRA DE ESPINHO

Depois de obras de remodelação, reabriu.

Está de novo ao seu dispor  
com a qualidade de sempre

A Gerência



*EM BREVE...*

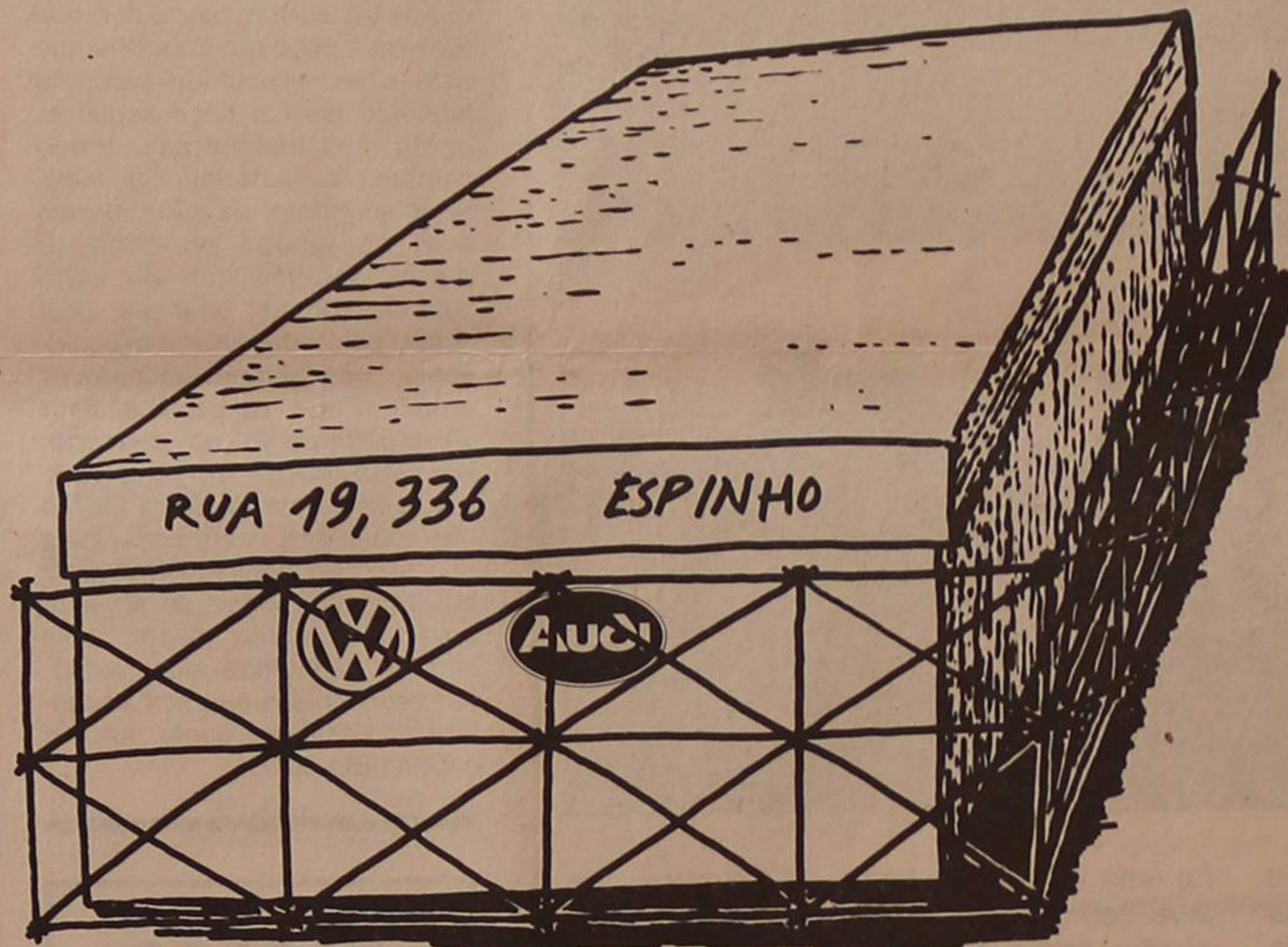

ESPAÇO DE EXPOSIÇÃO E  
VENDAS RENOVADO

**concessionário :**

**Garagem de Arrifana**

Tel. 720816

## Câmara Municipal

## TESOURARIA CONTINUA A RECUPERAR

Não foi rica e assustos colunáveis a reunião da Câmara de 12 de Março passado.

As informações do presidente sobre assuntos que estão nas suas mãos no âmbito das competências que lhe são atribuídas não foram registadas, daí que só o que está nas fichas seja notícia.

## TESOURARIA

No dia 11 de Março era a seguinte a situação financeira da Câmara que parece caminhar para uma consolidação desejável e necessária por forma a manter-se um equilíbrio de tesouraria que não ponha em causa a tradição de liquidez do nosso município:

Operações orçamentais	134 222 609\$50
Operações de tesouraria	34 345 332\$20
Documentos	1 428 062\$50

Voltamos a referir que só o primeiro montante é relevante.

Mas já são elevadas as despesas da Câmara nestes primeiros dois meses do ano, naturalmente orçamentadas.

Assim ficou registado em Acta que a tesouraria efectuou pagamentos no montante de 316 713 098\$00 de um total possível de 316 916 017\$80.

## SURF

"Chegar, ver e vencer" parece ser a legenda deste novel clube que se designa Surf Club de Espinho.

Pediu a cedência dum local para instalação da sua sede social e vai tê-lo, conforme



deliberação da Câmara, numa sala na ala sul da piscina Solário Atlântico.

## DESPORTO

A Escola Secundária Dr. Manuel Laranjeira solicitou a atribuição de um subsídio de 15 contos para a elaboração de um autocolante subordinado ao tema "Violência no Desporto". O subsídio foi concedido.

## CONCERTO DE PÁSCOA

O Conselho Directivo da Escola Profissional de Música de Espinho solicitou o apoio da Câmara para a realização de um concerto de Páscoa e levar a efeito no dia 23 na Igreja Matriz pela Orquestra de Câmara daquela escola.

A Câmara deliberou prestar-lhe o apoio pretendido.

## LEGISLAÇÃO

Visando aumentar o apoio financeiro da actividade dos corpos de bombeiros saiu legislação destinada a "Ajustar a taxa do imposto sobre prémio de seguro contra o fogo e adequar a sua base tributável com o fim de geral novas receitas que farão face aos crescentes encargos".

Com esse objectivo o Art.º

5.º do Decreto-Lei n.º 388/78 passou a ter a seguinte redacção:

"Constituem receitas consignadas ao Serviço Nacional de Bombeiros para subsidiar os corpos de bombeiros, além de outras...

a) 13% sobre o valor dos prémios dos seguros contra fogo e transporte de mercadorias perigosas, incluindo o seguro de carga e das viaturas especificamente destinadas a este tipo de transporte;

b) 6% sobre o valor dos prémios de seguros agrícolas e pecuários;

## STAND CABRIOLET

Rua 19, n.º 1313 e 1325  
Telef. 72 54 93  
4500 ESPINHO

VW 1303 S Cabriolet	1972
ALFA 33 - 1.3	1987
ALFA 75 1.6	1990
SEAT IBIZA	1986
PEUGEOT 504 Reforcé	1986
FORD ESCORT 1.4 Cabriolet	1989
ROVER 213 SE	1986
JIPE LADA NIVA	Novo
JIPE LAND ROVER	1963
VOLVO 245 DL	1977

PRECISA-SE  
EMPREGADA

PARA BALCÃO DE PRONTO A VESTIR

Com ou sem experiência. Idade entre 16 e 18 anos  
Para Espinho

Carta a este Jornal ao n.º 7838

PASSA-SE  
ESTABELECIMENTO

Na melhor Zona da Cidade

C/ 100 m2. C/ sapataria Super-Rápido, pinturas em "blazer" de couro, arranjos, etc.

Passo por motivo de doença. Telef: 726292 - Espinho



— RUA 19, N.º 451 —

TELEF. 720016

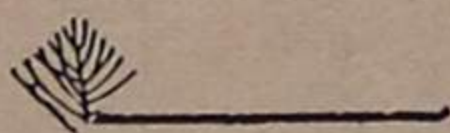

Deseja aos seus estimados

Clientes e Amigos

PÁSCOA FELIZ



## SUPERMERCADOS GAMA

SERVE COM SIMPATIA E QUALIDADE A CIDADE DE ESPINHO

## PASTELARIA GAMA

Fabrico diário de Bolo-Rei, Pão-de-Ló, Escangalhado e pastelaria fina

No dia de Páscoa, tenha à sua mesa o famoso Bolo Escangalhado e Pão-de-Ló da Pastelaria Gama

Escangalhado, um bolo que já é símbolo de qualidade em todo o país

## PASTELARIA GAMA

«QUALIDADE À SUA MESA»





# JOAQUIM: UM SURDO QUE "OUVE" COM O CORAÇÃO

Já conhecíamos o António Joaquim de há longos anos. Dezasseis, se a memória nos não engana. Tinha ele seis anos quando apareceu pela primeira vez na escola e, já então, era portador da deficiência que o acompanhará, fatalmente, pela vida fora.

Era uma criança viva e ávida, com aqueles seus grandes olhos a saltarem de boca em boca na tentativa de apanhar a mágica da palavra, que o seu ouvido doente lhe não trazia.

A máscara de ansiedade e sofrimento psicológico, que patenteava, continha traços reveladores de uma firme vontade de saber, de desvendar o que para os outros, os normais não passava de mera vulgaridade.

Não se fazia entender; as interrogações, a necessidade de saber, definham na sua mente, na ausência do veículo de comunicação humana, a fala.

Aprendeu a ler "a pulso". Empenhou-se em querer e determinação, sensibilizando a sua professora, Irene Mota - a senhora dos dois cães - que ele recorda e que se lhe dedicou excepcionalmente e para ele verteu "montanhas" de carinho. A leitura e a escrita foram uma vitória dos dois: aluno e professora.

Hoje, o Joaquim está realizado. É um profissional, funcionário da Câmara e opera com um computador.

Rodeado de silêncio, máquina e homem são uma só peça.

## GOSTO DE CRIANÇAS

António Joaquim Oliveira, 22 anos, solteiro, natural e residente no concelho de Espinho.

- Já tens namorada, Joaquim?

(Dada a deficiência do Joaquim, tivemos de nos ser-

-Fala menos. Eu falo por gestos, muito devagar e ela entende.

-Onde é que a conheces-te?

-No Porto, na Escola Soares dos Reis. Andava noutra turma.

-Pensas casar, constituir família?

- C a - sar... casar... penso... tem tempo. Mais tarde.

-E filhos?

(Aqui não foi necessária "tradutora". Nos olhos brilharam, um certo nervosismo incontrolado e a resposta:

-Gosto muito... quero dois!

-E como é que os vais educar se nem tu nem a tua mulher - que há-de ser - falam?

Odete Flora traduziu a nossa pergunta por escrito depois traduziu a resposta:

-Vou precisar da ajuda de minha mãe para falar com os pequeninos...

Odete Flora completou: -"Ele sabe que sozinho não consegue".

"Precisa de uma terceira pessoa da família... o bebé pode chorar... a campainha da porta pode tocar. O Joaquim consegue apanhar um ou outro som, mas não os localiza".

## DIFÍCIL APRENDIZAGEM

Sempre com a ajuda de Odete Flora, o Joaquim disse-nos que depois da Escola Primária frequentou outras escolas de Espinho.

-Os professores falavam muito depressa. Não davam apoio.

Continuou a nossa intérprete: "O Joaquim tanto no Preparatório como no Liceu teve muitas dificuldades. Então a mãe teve conhecimento que na Soares dos Reis havia professores com outra preparação para casos como este, que falavam muito mais deva-

gado aquela linguagem gestual que nós conhecemos nos surdos. Aliás ele não é mudo. Só surdo.

Frequentou escolas não especializadas e não teve qualquer preparação específica profissional. A subida à profissão, desejada, compatível, possível foi mero acidente, mas, também o corolário lógico daquela vontade indomável de vencer. A



Câmara de outros tempos foi uma solução, mas o mérito também é do Joaquim.

-Como vieste para a Câmara?

# EM DESTAQUE

"- O meu filho sente-se frustrado - teria dito e acrescentara: -"Não se sente igual aos outros, porque não tem todos as possibilidades de mos-

trar o que é capaz de fazer..."

Odete Flora uma "segunda mãe" de Joaquim, concluiu: -"Na altura tínhamos a OTL (Ocupação dos Tempos Livres) e eu era responsável por esses serviços. Pusemos o problema à Câmara de então, que resolveu arranjar um lugar para o Joaquim.

A partir de então mostrou-se capazíssimo de desempenhar serviços de secretária. Claro que teve a nossa protecção mas, verdade, verdade é que ele provou ser um elemento válido.

-É funcionário efectivo, agora?

## O PROFISSIONAL

"Primeiro houve a oportunidade de entrar com um contrato a prazo, a Câmara interessou-se e colocou-o nos Serviços Municipalizados onde fez bom trabalho.

Presentemente não está a prazo. Houve um concurso para operador de dados, havia três vagas e o Joaquim ficou em quarto. Uma das concorrentes classificadas desistiu e ele entrou".

- Joaquim, gostas do teu trabalho?

Odete Flora; olhando-nos nos olhos: - "Gostas... gostas... do... teu trabalho...?"

-Gosto... gosto... (e uma certa emoção não foi traduzida em palavras)

-Porquê?  
-Gosto... são todos meus amigos.

Insiste Odete Flora: -Fala, explica...

-Gosto.  
-O que é que fazes? - perguntámos.

-Queres que te ajude - perguntou a nossa "tradutora".

Computadores... (faz o registo de todos os pagamentos da feira; dá baixa das guias).

-Alguma vez, considerando a tua deficiência, tiveste esperança de ser integrado no mundo do trabalho, ser profissional?

(A pergunta foi escrita e lida rapidamente. Como a resposta)

-Acreditava. Tinha algumas hipóteses.

-Tens consciência das dificuldades - e tu tiveste algumas - que outros, como tu, enfrentam para se afirmarem cidadãos capazes e úteis?

-Muito difícil... alguns trabalhos.

-Para ti não foi muito difícil?

-Não, a Câmara ajudou sempre.

Pois foi. Mas não é só ajudar.

É dar oportunidade. É preparação específica. É destruir barreiras.



vir de uma "tradutora" nas perguntas e nas respostas. Foi Odete Flora, funcionária da Câmara Municipal).

-Sim...tenho.  
-Ela fala ou é como tu?

gar e com aptidões para este tipo de deficiências".

-Então não frequentaste qualquer escola especial?

-Não... Soares dos Reis. O Joaquim não terá aprendi-

Odete Flora conhecia toda a história e contou-a:

-Um dia a mãe de Joaquim apareceu aqui na Câmara e pôs o problema de que o filho era uma pessoa pouco ocupada.



## TELE-ROCHA, LDA.

(FRENTE À FEIRA)

Av. 24, n.º 771 - Telef. 721612

4500 ESPINHO

## COZINHAS POR MEDIDA

- MADEIRA MACIÇA
- MÓDULOS PRÉ-FABRICADOS
- LACADAS TIPO MIELE
- ORÇAMENTOS GRÁTIS
- MÓVEIS
- NOGUEIRA E OUTROS
- EXECUTAMOS POR MEDIDA
- ESTOFOS:
- PELE DE VACA GENUÍNA
- GOBLINS PADRÕES ORIGINAIS
- CANDEEIROS
- GRANDE EXPOSIÇÃO
- COLOCAÇÃO GRÁTIS
- POR PESSOAL ESPECIALIZADO
- ELECTRODOMÉSTICOS
- GRANDE VARIADADE
- EM FRIGORÍFICOS
- «NO - FROST»
- SOMOS IMBATÍVEIS
- VENDAS A PRESTAÇÕES

Temos os melhores Preços

VISITE-NOS



## CORREIO

## AS RÁDIOS LOCAIS

Aqui d'el Rádio!

ESPINHO é, decididamente, uma terra infeliz e na verdade com muito pouca sorte!

Ao simples gesto de rodar um botão ou premir uma tecla corresponde, de imediato, o jorrar de sons nos nossos receptores de rádio.

Só que ligar o rádio e escutar uma estação de Espinho torna-se uma aventura de-veras perigosa e angustiante..

É que, o que se passa actualmente nas programações das Rádios Espinhenses é o que se pode chamar uma AUTÊNTICA VERGONHA.

No que diz respeito a ondas, Espinho nunca se deu bem. Ou são as ondas do mar a destruir a cidade, ou são agora as ondas das rádios a ferir impiedosamente os ouvidos dos espinhenses.

Passados que são os velhos tempos da pirataria, sempre pensei, que na legalidade, as rádios se fossem empenhar numa actividade que evidenciasse e dignificasse os valores sócio-culturais e outros, das regiões onde trabalham. Não uma alternativa às grandes emissoras de programação nacional (por isso mesmo altamente despersonalizadas) que em geral passam o seu tempo a falar das capitais... mas com uma programação mais voltada para os interesses e anseios das suas pequenas localidades.

As rádios locais, pelo que me é dado ouvir, parece terem vergonha de serem pequenas, e vai daí toca a imitar o que se faz

nas grandes. Os inconvenientes são por de mais evidentes. Primeiro porque a imitação é imperfeita, senão impossível por manifesta falta de meios técnicos e humanos, e segundo porque se afastam perigosa e ridiculamente da missão para que nasceram, ou seja, servir localmente.

Das estações que vou ouvindo no meu aparelho de rádio, verifico que pelas redondezas existem casos em que sem "peneiras" se vai fazendo algum trabalho interessante. Ape-tece convidar os espinhenses a ouvirem o que nos chega por exemplo de V.N.Gaia, Ovar ou St.ª Maria da Feira. Escutem, comparem e tirem conclusões.

Bem, concordo que rádios más as há em todo lado, mas isso não é argumento que justifique o que se passa nesta terra, onde segundo penso existem pessoas de bom senso com capacidade para fazer um trabalho mais digno.

Cá em Espinho, temos duas. A Rádio Costa Verde foi a primeira. É feita de incompetência e despropósito, mau gosto e até de ignorância. Passa inclusivamente e com frequência pela inconveniência verbal.

Veio depois uma tal de Globo Rádio Azul que não se cansa de proclamar MAIS E MELHOR RÁDIO! Mais e melhor, comparado com quê? Se pretende ser mais ou melhor do que a anterior, não dá realmente mostras disso pois, se bem que um pouco diferente, o seu nível é

igual ou mesmo pior, apesar, de me constar estarem nesta rádio pessoas com anteriores créditos firmados nestas andanças radiofónicas e não só.

Para mim, a missão de uma estação de rádio, é, para além de outras coisas, informar, cultivar e recrear.

Nas duas rádios (?) desta terra, chama-se informação a um amontoado de notícias colhidas e mesmo nos diversos meios de Comunicação Social (Rádios, jornais e revistas) e ainda por cima com um critério de selecção mais do que duvidoso. A falta de originalidade e oportunidade é verdadeiramente chocante. Ler o jornal, eu também sei. Não preciso que mo façam.

E as notícias locais? As entrevistas? O contacto com a realidade espinhense? A oportunidade de intervenção? Será que tudo isto se resolve pela simples referência semanal das notícias na Imprensa Local? Se os jornais da terra procuram, melhor ou pior, e por conta própria dar essas notícias aos espinhenses, porquê as rádios não o fazem, portando-se como autênticas sanguessugas do esforço alheio?

Se isto é informação, estão calem-se por favor. Não façam mal às pessoas!

Esta "INFORMAÇÃO" é uma fraude, meus senhores, não funciona. Coitado de quem tiver que andar informado por estas vias, e agora estou a dirigir-me às pessoas que ainda

PORQUE PODEM NÃO REFLECTIR A LINHA EDITORIAL DE «DEFESA DE ESPINHO», OS TEXTOS ASSINADOS SÃO DA EXCLUSIVA RESPONSABILIDADE DOS SEUS AUTORES

# AS IDEIAS

têm a "pachorra" de escutar diariamente estas estações, que bem morrem na mais profunda ignorância.

Os valores culturais desta terra são frequentemente arrasados e maltratados por anedóticos amadores, atacados por um elevado espírito mercantilista, já que que em programas pretensamente culturais, são injectadas carradas de mensagens publicitárias de insípida confecção, arrancadas a incautos anunciantes que gastam assim dinheiro (cera) com fracos defuntos.

Sabendo-se que estas rádios (?) vivem de receitas publicitárias, os anunciantes são assim involuntariamente transformados em "amas-secas" (como se de obrigação se tratasse) da mais rudimentar mediocridade e incompetência.

O recreio e o lazer, é normalmente apresentado por "locutores" que na minha modesta opinião não possuem as mínimas condições para estarem ao microfone. Péssima dicção, horrível leitura, e muitas vezes (com aquela voz "colocada", como se de grandes senhores se tratassem) abusam do privilégio de serem escandalosamente ignorantes, quando resolvem lançar-se em longos e "eloquentes" improvisos. Coita-

dos dos ouvidos de quem tem o azar de os escutar. (ou então, escutam-no com o mesmo espírito de quem lê a História de Portugal em Disparates). Coitadas das nossas crianças, que com o engodo do mísero prémio, telefonam para participar num igualmente miserável pas-satempo, se submetem a tais agressões e atropelos à língua de Camões.

E a selecção musical? E os temas abordados, totalmente vazios de interesse (apanhados, tal e qual de jornais e revistas) totalmente desenquadrados dos interesses locais? Cultura geral? Cruzes canhoto! Meus senhores, com coisas sérias não se brinca!

São amadores, diz-se por vezes, para tentar justificar este miserável estado de coisas. Tenho cá para mim que amorismo não é, nem nunca será, sinónimo de ignorância e incapacidade. Mas também me ocorre que este marasmo não será da total responsabilidade de quem apresenta os programas, mas sim dos donos destas rádios, que ao visarem o lucro fácil, se esquecem ou mesmo prevertem o sentido da sua missão.

Existem nestas rádios, valha a verdade, alguns programas

(muito poucos) que se afastam um pouco desta desgraça generalizada, correndo os seus apresentadores o grande risco de serem confundidos.

No tempo em que as estações funcionavam em regime de pirataria ouviram-se belos momentos de rádio, cheios de oportunidade, transbordantes de amor à causa. Nessa altura notava-se que os amadores se transcendiam para oferecer à terra o que ela precisava em termos radiofónicos. Havia falhas, sim senhor, mas no geral o resultado era positivo. Os amadores da então Rádio Clube Espinho e sobretudo os da Rádio Televisão Nova Onda mostraram a Espinho que é possível realizar um bom trabalho a nível local. Haja para isso vontade, determinação, bom senso, vocação e espírito bairrista.

É que, estas rádios (para nosso azar) ouvem-se muito longe, e não vá quem as escute, lá ao longe, julgar os espinhenses pelo que ouvem nas suas "ondas".

Deus nos livre!  
Aqui d'el Rádio!

Carlos M.S. Ribeiro  
Espinho



## VÍDEO - TV - ALTA FIDELIDADE

Preços e condições de pagamento excepcionais até ao final do ano.

### CONSULTE-NOS!

COMPUTADORES

- ATARI ST E PC - BULL  
- ZENITH - SUPERCOM

Promoções incríveis!

### VISITE-NOS

DISCOTECA

- CD'S - LP'S - CASSETES - CO-VÍDEO

A preços inacreditáveis!

- MILHARES DE LP'S A PREÇOS FABULOSOS!

Venha ouvir a nossa música e beneficiar dos nossos preços!

Rua 62, N.º 73 - Telefone: 722261 - Telefax: 726058

# DESPORTO

## VISITE O NOVO

### GINÁSIO GIMNOPRAIA

Com os melhores aparelhos existentes em Portugal  
Agora com FULLCONTACT e AERÓBICA



ABERTURA 1 DE ABRIL

GINÁSIO, CULTURA E DESPORTO

Rua 28 n.º 612

## CLUBE DE TÊNIS DE ESPINHO

### Assembleia Geral Ordinária CONVOCATÓRIA

De acordo com o artigo 26.º, alínea a) do Capítulo IV do Regulamento Geral Interno, convocam-se os associados do Clube de Tênis de Espinho para a Assembleia Geral Ordinária a realizar no dia 30 de Março de 1991, pelas 17.00 horas, no Salão da Piscina Solário - Atlântico, com a seguinte ordem de trabalhos:

1.º Apreciar e votar o Relatório e Contas da Direcção respeitantes ao exercício de 1990 e o parecer do Conselho Fiscal.

2.º Discutir assuntos de interesse para o Clube.

Nos termos do mesmo Regulamento, a Mag iniciará os trabalhos à hora indicada, na presença de, pelo menos, metade dos associados ou, tal não se verificando, meia hora mais tarde, na presença de qualquer número de sócios e com a mesma ordem de trabalhos.

Espinho, 11 de Março de 1991

O Presidente da Mesa da Assembleia Geral

Dr. Manuel Soares Oliveira Violas

A Associação Académica de Espinho tem grandes tradições dentro do hóquei em patins nacional, só que, há uns anos a esta parte três têm estado praticamente paradas (só em termos teóricos) fruto de um desentendimento, entre a Federação Portuguesa de Patinagem e o clube espinhense.

A Académica de Espinho entende que tem todo o direito a estar filiada na Associação de Patinagem do Porto, da qual é sócia fundadora e agora, sócia honorária. A luta encetada contra a Federação partiu (também) do antigo presidente da Associação do Porto, Fernando Barbot.

Em 1989, aquando da realização do Torneio de Escolas de Patinagem "Vladimiro Brandão", o presidente da Associação de Patinagem do Porto, Fernando Claro, assumia publicamente "uma luta" pela questão que envolvia a sua filiada (até então), e afirmava que "a Associação de Patinagem vai até ao fim para defender os legítimos interesses da Académica" e acrescentava:

"Estamos num país livre e as pessoas devem ter a oportunidade de se filiarem, onde quiserem, até porque não podemos esquecer a verdade nua e crua de que Espinho faz parte integrante, em muitos sectores, do quotidiano da cidade do Porto e

não se entende, porque por uns mínimos 30 ou 40 metros, tenha de estar sob

ou de ordem empresarial, define a situação: é a sede, e essa está localizada em S.

## A PROPOSTA DE ALTERAÇÃO

Eis a proposta da Associação de Patinagem do Porto, a apresentar no próximo Congresso da Federação, a realizar no dia 27 e que incide sob o n.º 5 do Art.º 20, do Capítulo II, do Regulamento Geral:

### FUNDAMENTO

"Como dirigentes pensamos:

a) Na evolução contínua do hóquei em patins;  
b) Que deverá existir a flexibilidade necessária para a persecussão do desiderato anterior.

Considerando um maior poder intervencionista e decisivo dos clubes; objectivando uma maior amplitude e capacidade de participação dos mesmos clubes; possibilitando a escolha por parte dos clubes interessados, do regime e cadência de provas que implemente uma maior actividade competitiva; acreditando que a conjugação destes factores, para além de outros igualmente importantes, concorrerá, decisivamente, por impulsionar e moralizar a prática da modalidade... propomos para discussão e votação, a seguinte redacção para o n.º 5 do Art.º 20, do Capítulo II, do Regulamento Geral:

Terem a sua sede e ringue na área de jurisdição da Associação, em que pretende filiar-se ou na área de jurisdição da Associação mais próximo da sua sede ou ringue."

alçada de Aveiro. Por outro lado, existe outra situação, que seja do foro desportivo

Félix da Marinha, que pertence ao Distrito do Porto.  
A Associação Académica

## AGENDA DESPORTIVA

### ANDEBOL

Iniciados masculinos -  
-Sporting de Espinho - Paroquial, domingo, dia 24 às 9.30 horas em Espinho.

Juvenis masculinos - Sporting de Espinho - Boavista, domingo, dia 24 às 15 horas no pavilhão do espinho.

Esperanças masculinos -  
-Sporting de Espinho - Paroquial, sábado, dia 23 às 18 horas no pavilhão do Espinho.

### FUTEBOL

Juvenis - Sporting de Esmojães - Alba, domingo, dia 24 às 11 horas em Cassufas.

Reservas - Avanca - Sporting de Espinho, dia 28, quinta-feira às 20 horas no campo da Fontela.

Feminino - Clube Académico de Espinho - Boavista, domingo, dia 24 às 15 horas no campo de Cassufas.

Seniores - Portimonense -  
-Sporting de Espinho, domingo, dia 24 às 15 horas em Portimão.

### HÓQUEI DE SALA

Infantis - Académica de Espinho - Viso, domingo, dia 24 às 10 horas no pavilhão da Académica de Espinho.

Iniciados - Académica de Espinho - Viso, domingo, dia 24 às 11 horas no pavilhão da Académica de Espinho.

### HÓQUEI EM CAMPO

Académica de Espinho -  
-Leixões, sábado, dia 23 às 14 horas em Cassufas.

### HÓQUEI EM PATINS

Escolas Nortecoop - Académica de Espinho, sábado, dia 23 às 16 horas.

Reservas - Paço Rei -  
-Guipilharês /AAE, quarta-feira, dia 27 às 22 horas.

### VOLEIBOL

Iniciados masculinos -  
-Académica de Espinho - Futebol Clube da Maia, sábado, dia 23 às 15 horas no pavilhão da Académica de Espinho.

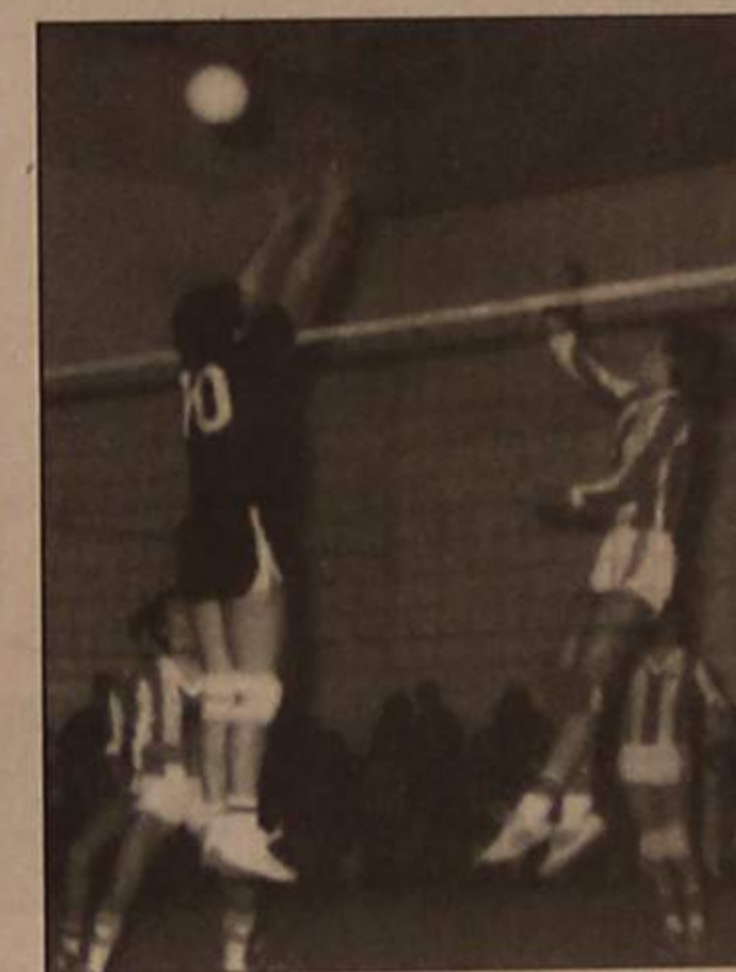

Iniciados Femininos -  
-Sporting de Espinho - Castelo da Maia, sábado, dia 23 às 16 horas, no pavilhão do Sporting de Espinho; Vianense - Sporting de Espinho, domingo, dia 24 às 16 horas no pavilhão

de Espinho pós uma acção em tribunal contra a Federação. Os juizes deram razão aos espinhenses, anulando a decisão da Federação. Entretanto, a Federação interpôs um recurso da decisão dos tribunais...

Sobre o caso, o presidente da Associação de Patinagem do Porto disse-nos que vai apresentar no próximo Congresso "uma proposta de alteração ao ponto cinco do Artigo número 20 dos estatutos em que fala na sede e ringue. Se conseguirmos fazer aprovar a proposta, o caso da Académica fica resolvido."

Se a Federação se mantiver intransigente, que atitude pretendem tomar?

"A nossa proposta já foi submetida ao Conselho Técnico para ser emitido um parecer, que até foi favorável. Portanto, o executivo da Federação vê com bons olhos esta proposta!"

E a Associação vê com "bons olhos" a aprovação desta proposta?

"Estamos ansiosos por voltar a ver a Académica no nosso quadro de clubes."

Neste momento estou a desenvolver alguns contactos junto de outras Associações do País para obter os apoios necessários, pois necessitamos de três quartos dos votos para fazer passar a proposta no Congresso".

Santa Maria Maior.

Juvenis masculinos - S. Mamede - Académica de Espinho, sábado, dia 23 às 17 horas no pavilhão de S. Mamede Infesta; Académica de Espinho - Carvalhos, domingo, dia 24 às 16 horas no pavilhão da Associação Académica de Espinho; Nun'Alvares de Gondomar - Sporting de Espinho, domingo, dia 24 às 11 horas no pavilhão de Gondomar.

Juniore femininos - Fluvial - Sporting de Espinho, sábado, dia 23 às 16 horas no pavilhão do Fluvial; Sporting de Espinho - CI Basquete, domingo, dia 24 às 18 horas no pavilhão do Sporting de Espinho.

Juniore masculinos - Carvalhos - Sporting de Espinho, sábado, dia 23 às 15 horas no pavilhão dos Carvalhos; Académica de Espinho - Escola de Esmoriz, sábado, dia 23 às 16 horas no pavilhão do Sporting de Espinho; Sporting de Espinho - Ala Nun'Alvares, domingo, dia 24 às 16 horas no pavilhão do Sporting de Espinho; CDUP - Académica de Espinho, domingo, dia 24 às 11 horas, no pavilhão Universitário do Porto.

Seniores femininos - Sporting de Espinho - CDUP, sábado, dia 23 às 21.30 horas no pavilhão Joaquim Moreira da Costa Junior.

Seniores masculinos -  
-Académica de Espinho -  
-Sporting de Espinho, sábado, dia 23 às 18 horas no pavilhão Arquitecto Jerónimo Reis.

## CASINO SOLVERDE ESPINHO

HOJE, QUINTA-FEIRA, DIA 21  
O INQUILINO MISTERIOSO — M/12 anos

DE 22 A 28

NÃO MEXA COM A MINHA FILHA — M/12 anos

SEXTA-FEIRA, DIA 22  
UM ROSTO SEM PASSADO — M/16 anos

SÁBADO, DIA 23  
OS TRÊS FUGITIVOS — M/12 anos

MATINÉE INFANTIL  
ESTRELINHA MÁGICA — Todos

CINEMA  
TEL. 720238





## Vólei

# «TIGRES»: GRUNDIG FOI «PRESA FÁCIL»

## «DERBY» ESPINHENSE É NO SÁBADO ÀS 21h30

As equipas espinhenses envolvidas no Campeonato Nacional de Vólei da Primeira Divisão, série dos primeiros, tiveram no passado fim-de-semana, sortes bem diferentes. A Académica de Espinho, na sua deslocação a Matosinhos, ao sempre difícil Pavilhão Siza Vieira, foi derrotada pelo Leixões por 3-0. O Sporting de Espinho recebeu a turma da Grundig, e venceu por 3-0, juntando ao seu «palmarés», mais um 15-0. O jogo, realizado em Espinho, não terá sido um espectáculo «brilhante», mas foi excelente taticamente e disciplinarmente. Os dois primeiros «set» foram caracterizados pelo equilíbrio. No terceiro, a frescura física e moral da turma espinhense foi superior o que contribuiu para o rápido desfecho. No próximo sábado, às 21h30, a Académica de Espinho receberá, no seu pavilhão, a turma do Sporting de Espinho. Eis os resultados, classificação e próxima jornada:

## RESULTADOS

4.ª JORNADA - Sporting de Espinho, 3-União Grundig, 0 (15-9, 15-7 e 15-0); Leixões, 3-Académica de Espinho, 0 (15-5, 15-6 e 15-10); Benfica, 3-Sporting, 2 (15-9, 7-15, 15-6, 11-15 e 15-11).

## CLASSIFICAÇÃO

	J	V	D	«Sets»	P
Sporting .....	4	2	2	9-8	37
Benfica.....	4	3	1	10-7	36
Leixões .....	4	3	1	9-6	33
Sporting Espinho .....	4	2	2	6-7	32
Académica Espinho .....	4	1	3	6-11	27
União Grundig .....	4	1	3	6-10	27

## PRÓXIMA JORNADA

União Grundig-Benfica, Académica de Espinho-Sporting de Espinho e Sporting-Leixões.

## FEMININO

A equipa feminina do Sporting de Espinho, envolvida na prova correspondentes à série dos últimos do Campeonato Nacional da Primeira Divisão, venceu a turma do Fluvial por 3-1 (15-4, 15-6, 2-15 e 15-7), deixando boas perspectivas, quanto à permanência no escalão principal do vólei feminino. No entanto, fica-se a aguardar o desenrolar do próximo encontro entre as espinhenses e as portueses no Pavilhão do Fluvial, no próximo dia 13 de Abril, às 18 horas.

Neste momento, comanda a classificação a turma do Fluvial com 17 pontos, seguida do Sporting de Espinho, com 16.

Na próxima jornada, o Espinho receberá o CDUP.

### MIGUEL SOARES «DIVORCIU-SE» DA ACADÉMICA

Com alguma surpresa, o atleta campeão nacional, Miguel Soares, apareceu na passada semana a treinar com a equipa do Sporting Clube de Espinho.

Ao que nos disse Miguel Soares, foi fruto de «um desentendimento com o professor José Moreira o que levou a que neste momento houvesse uma incompatibilidade total entre nós. Vim pedir ao Sporting de Espinho e ao seu treinador, visto que sou um profissional de voleibol, se havia alguma possibilidade de treinar com a sua equipa. Não quero descuidar a preparação física e pretendo continuar a treinar até ao final da época».

Quais foram as incompatibilidades?

«No último mês, inventaram coisas absurdas e descontaram-me dinheiro. Como não gosto que façam isso a ninguém, não aceitei!»

Tem algum compromisso com o Espinho?

«Não. Não tenho nenhum compromisso com qualquer clube!»

### A OPINIÃO DO TÉCNICO

Contactado por nós, o técnico da Académica de Espinho, professor José Moreira, disse que «o atleta tinha um compromisso com o clube», e explicou:

«Existe um regulamento interno, afixado, e as multas, horas de estar nos treinos e comportamento para com os colegas, seccionistas e treinadores, terão de ser cumpridos.

Ele foi multado, e isso partiu da Direcção, com o conhecimento da equipa técnica e é proveniente das más educações do atleta. As coisas foram-se agravando, mas foram provocadas pelo atleta.

Não podíamos ser nós a adaptarmo-nos a ele, mas sim ele a adaptar-se.»

Para o professor Moreira, «a Académica vive um momento de estabilidade», e acrescentou:

«O clube atingiu este ano tudo o que podia atingir, só que há coisas que são impossíveis de conseguir devido ao grande valor das outras equipas.»

Relativamente ao próximo encontro, o técnico académista disse que «estou sempre optimista para todos os jogos. Tenho consciência do valor do adversário e do campeonato.

Fazer pontos «(no campeonato)» é sempre uma vitória, e se fizer um «set» a mais, do que tenho feito é muito melhor. Se conseguir a vitória, é esplêndido.»

## Hóquei em campo

# TORNEIO INTERNACIONAL DE PÁScoa



A Associação Académica de Espinho vai realizar nos próximos dias 20 e 30, no Campo de Cassufas, o IV Torneio Internacional da Páscoa de hóquei em campo.

Estarão presentes, para além dos academistas, as equipas das selecções Nacional Sub 18 e Regional do Porto Sub 21 e o Club Adaxe, da Corona.

## Ténis «O GOLFINHO»

O Clube de Ténis de Espinho vai realizar a partir da próxima segunda-feira, até dia 30, um torneio de ténis juvenil, denominado «O Golfinho», para os sectores masculino e feminino de iniciados, infantis e cadetes.

Esta prova terá lugar nos «courts» municipais, no Parque João de Deus.

## Andebol SPORTING DE ESPINHO ELIMINOU O FC PORTO

A equipa de andebol sénior, do Sporting Clube de Espinho, detentora do troféu correspondente à Taça da Associação de Andebol do Porto, eliminou na passada semana a equipa de esperanças do Futebol Clube do Porto, desta prova. Os espinhenses venceram a turma das Antas por 33-32, num jogo altamente emocionante.

Lembre-se que o Futebol Clube do Porto utilizou jogadores que normalmente actuam na equipa principal e que anda a disputar o Campeonato Nacional de Primeira Divisão.

No sector feminino, e em encontros correspondentes ao Campeonato Regional de Juvenis da Primeira Divisão, as

espinhenses obtiveram uma derrota, frente ao Vigorosa (13-12) e uma vitória sob o Almeida Garrett por 14-13.

### MARINA GRAÇA DE NOVO NA SELEÇÃO

A atleta Marina Graça foi chamada mais uma vez à selecção portuguesa de esperanças. A espinhense entrará em estágio esta semana, em Leiria, de onde partirá para Madrid, para disputar a Taça Latina.

Entretanto, mais duas atletas «Tigres» foram convocadas para a Selecção Nacional de Juvenis. Trata-se de Angélica Silva e Lúcia Silva, que entrarão em estágio a partir de amanhã.

## «MESTRE TRAN» VEM A ESPINHO

A Associação Portuguesa de Viet - Vo - Dao, vai promover um estágio com Mestre Tran Huu Ha, director técnico internacional, a partir de hoje, quinta-feira, até ao próximo domingo, dia 24.

Este estágio, cuja organiza-

ção foi atribuída à Associação Portuguesa de Artes Marciais, decorrerá nas suas instalações, sitas na Avenida 24, n.º 931, e está reservado, em especial, ao corpo técnico da Associação Portuguesa de Viet-Vo-Dao.

## Hóquei de sala ACADEMISTAS GOLEARAM CANELAS

As equipas de hóquei de sala da Associação Académica de Espinho envolvidas nos respectivos campeonatos regionais (infantis e iniciados, venceram os seus adversá-

rios o CF Canelas) por resultados bastante volumosos.

Os infantis derrotaram os Canelas por 9-1, enquanto os iniciados venceram por um espectacular 13-0.

## FUTEBOL JUVENIL

A equipa de futebol júnior do Sporting de Espinho, que lidera a segunda fase do Campeonato Regional da Associação de Aveiro, com 12 pontos, juntamente, com o Feirense, foi a S. João da Madeira buscar mais uma vitória (3-0) frente à turma local.

Os infantis, segundos classificados da Taça Nacional, com três pontos, venceram em Cantanhede, a equipa do Marialvas por 1-0.

# CONFEITARIA PONTO CHIC

COM FABRICO DIÁRIO PASTELARIA VARIADA:

PÃO-DE-DEUS • CALADINHOS • FOGAÇAS

BOLO-REI CAVACAS DE ESPINHO



75 ANOS DE BEM-SERVIR

## PÃO-DE-LÓ D'OVAR • PÃO-DE-LÓ MARGARIDE

E A REGUEIFA DA PÁScoa

E AINDA UMA GRANDE VARIEDADE DE AMÊNDOAS OVOS DE CHOCOLATE - NACIONAIS E ESTRANGEIROS

PARA PRESENTES NESTA PÁScoa

Deseja a todos os seus estimados clientes,  
amigos e seus familiares, votos de uma  
PÁScoa FELIZ.

Ângulo das Ruas 8 e 19 Telef. 722243 ESPINHO

## Sessão de abertura com secretário de Estado

## DESEMPREGO DE LONGA DURAÇÃO FOI TEMA DE SEMINÁRIO

Realizou-se no passado fim de semana, no Hotel Praia Golfe, um Seminário que versou o tema: Desemprego de Longa Duração - Programas Comunitários para o seu combate (ERGO, LEDA, ELISE).

Esteve presente, na sessão de abertura, que contou com elevado número de participantes nacionais e estrangeiros, o secretário de Estado do Emprego e Formação Profissional, Dr. Bagão Félix. Do seu discurso pudemos respigar vários tópicos que apontam, como política do Governo, uma tentativa de solução deste grave problema que é o desemprego de longa duração.

O primeiro facto, que é evidente e do conhecimento geral, é a diminuição progressiva do desemprego que se vem registando de há anos a esta parte, o que permite uma melhoria qualitativa na estrutura da população desempregada, favorecendo, principalmente, os grupos profissionalmente mais vulneráveis, como sejam os jovens com escolaridade incompleta, as mulheres e os desempregados sem qualificação.

#### DIMINUIÇÃO DE JOVENS NO DESEMPREGO DE LONGA DURAÇÃO

Outro facto que as estatísticas confirmam é o da diminuição da percentagem de

novas tecnologias e dos serviços e que eleve a polivalência, a adaptabilidade e a mobilidade funcional e profissional dos desempregados.

Como o desemprego de longa duração constitui um fenómeno complexo, com causas variadíssimas e consequências graves, tanto nos campos familiar e humano, como nos social e profissional, não podem deixar de ser encaradas com um certo optimismo as medidas que têm vindo a ser tomadas, não só pelo Governo português, como pela CEE, através da reforma dos seus Fundos Estruturais, elegendo a luta contra o desemprego de longa duração, como um dos objectivos prioritários.

Sabendo-se que há vários pressupostos, relativamente, às medidas a tomar para minimizar este problema, explicou que a política a seguir deverá ser caracterizada pelo seguinte:

a) - **Potenciar os efeitos positivos da melhoria da situação geral do mercado de trabalho de um modo mais intensivo neste grupo de desempregados** através da igualdade de oportunidades por meio de um esforço acrescido na formação profissional, designadamente nos domínios da reconversão, desenvolvimento de



Bagão Félix: "Terão de ser as empresas, através de uma mais forte participação, a dar formação aos seus activos".

novas tecnologias e dos serviços e que eleve a polivalência, a adaptabilidade e a mobilidade funcional e profissional dos desempregados.

b) - **Assegurar um carácter integrado de todas as medidas**, quer elas sejam de intensificação dos serviços de informação, de orientação, de aconselhamento e colocação, quer sejam de formação básica, específica ou de reciclagem, ou ainda de apoio à contratação e de estímulos ao auto-emprego.

c) - **Canalizar esforços significativos para acções que sirvam de prevenção de situações de longa duração do desemprego**, concentrando recursos para a requalificação ou reconversão dos trabalhadores que, a prazo, poderiam cair em graves situações de falta de trabalho.

Perante esta situação foi criado o "Programa de Formação de Activos Não Qualificados" destinado a estimular o contributo decisivo dos parcei-

ros sociais, em geral, e dos empregadores em particular, bem como apoiar grupos específicos dentro dos did's (desempregados de longa duração), já atrás referidos. Portugal viu aprovados, no âmbito do quadro de apoio comunitário, cinco programas operacionais, no valor total de 35 milhões de contos e, para o período 90 - 93, abrangendo cerca de 70.000 pessoas e contendo um vasto conjunto de medidas de que se destacam:

- desenvolvimento de acções de formação profissional de média ou longa duração que visem a qualificação/integração num posto de trabalho dos adultos desempregados de longa duração.

- desenvolvimento de acções de formação profissional de curta ou média duração que visem a qualificação dos adultos, que não a possuam ou que careçam de reconversão.

- desenvolvimento de acções de formação profissio-

nal de curta/média duração que visem actualizar ou aperfeiçoar os conhecimentos técnicos e tecnológicos dos did's.

- apoio à contratação para empregos estáveis criados de novo.

- apoio à criação de empregos em actividades independentes.

- isenção temporária de contribuição da entidade patronal para a Segurança Social.

Durante este ano irá ser posto em prática um novo programa de reinserção profissional para desempregados de longa duração que procurará, através de formação teórica e prática e do enquadramento em empresas, proporcionar aos trabalhadores desempregados, há mais de um ano, e com idade superior a 25 anos, uma hipótese de valorização profissional e social, aumentando o seu acesso a novas profissões e a sua mobilidade no mundo do trabalho.

Este programa terá a duração de 12 meses e será co-financiado pelo Estado Português e pela CEE. O desempregado receberá, durante este curso, uma bolsa de formação nunca inferior ao salário mínimo nacional.

Na conferência de imprensa que se seguiu o secretário de Estado salientou, novamente, o índice baixo de desemprego que temos neste momento, mas

também deixou bem vincado que ainda possuímos muitos problemas estruturais, problemas esses de desenvolvimento, que não existem em alguns países da CEE, mas que esta reconhece, que cá existem e, portanto, tem de nos auxiliar a resolvê-los. Acrescentou o Dr. Bagão Félix que 35% das verbas comunitárias que nos foram atribuídas se destinam à formação dos activos, isto é, daqueles que estão a trabalhar, problema este que não se põe em países mais desenvolvidos. Além disso, cerca de 60% da nossa força de trabalho não tem mais do que a escolaridade obrigatória, o que equivale a dizer que é preciso um grande esforço de formação e reciclagem. Só no ano passado o Estado português aplicou cerca de 80 milhões de contos na formação de 150.000 pessoas e, para o período de 91 - 93, haverá cerca de 250 milhões de contos para a formação de jovens, de desempregados de longa duração, de mulheres, de activos e de jovens à procura do 1.º emprego.

Afirmou, a terminar, o secretário de Estado que ao próprio Estado deverá caber a responsabilidade da formação dos que a pretendam obter, mas que terão de ser as empresas, através de uma mais forte participação, a dar formação aos seus activos.

#### Promovida pelo Lions

## "NOITE DOS ARTISTAS": ALEGRIA E BOA DISPOSIÇÃO

O Lions Clube de Espinho organizou no passado sábado a tradicional festa denominada "Noite dos Artistas de Espinho".

A alegria e boa disposição esteve patente, como é habitual, no Salão Nobre do Casino Solverde, cheio de gente.

O espectáculo esteve animado e decorreu em bom ritmo.

Quanto às receitas, prevêem-se que sejam bastante boas e reverterão a favor dos Bombeiros Voluntários Espinhenses.

NR - Por lapso, a que somos alheios, foi noticiado que actuaria nesta festa o Coro do Clube Académico de Espinho. O Coro que actuou nesta festa foi o do Atlético Clube de Espinho.

#### Em visita privada

## ESTEVE EM ESPINHO VICE-MINISTRA ANGOLANA

Em viagem de carácter privado, esteve em Espinho a vice-ministra da Educação de Angola, Dr.ª Francisca Espírito Santo que, a convite do GETAPE, visitou a Escola Profissional de Espinho. A vice-ministra era acompanhada pela Dr.ª Maria Eduarda de Pinho e foi recebida

pelo Dr. Valdemar Martins, director do estabelecimento de ensino que, de imediato, proporcionou uma visita detalhada das instalações. Finda esta, ouvimos da boca da ministra palavras de elogio pela obra conseguida pela escola, em tão-pouco tempo de existência.

EDP

Direcção Operacional de Distribuição Norte

**Centro de Distribuição V. N. de Gaia**  
**Aviso aos Consumidores**

Avisam-se os consumidores de energia eléctrica em baixa tensão que devido a trabalhos a efectuar, se procederá à interrupção do fornecimento de energia nos postos de transformação e períodos abaixo manccionados, no próximo dia 24 (domingo).

**CONCELHO DE ESPINHO**

Das 07.00 às 15.00

**FREGUESIA DE ANTA**

P.T.	13	- Monte Lírio
P.T.	32	- Conjunto Habitacional Ponte de Anta
P.T.	33	- Conjunto Habitacional Ponte de Anta
P.T.	34	- Conjunto Habitacional de Anta

Das 07.00 às 10.00 horas

**FREGUESIA DE ESPINHO**

P.T.	12	- Cemitério
------	----	-------------

Por motivo de segurança as instalações deverão ser sempre consideradas permanentemente em tensão.

Vila Nova de Gaia, 19 de Março de 1991.

O CHEFE DE CENTRO  
Tiago Cruz e Silva

## CORPO DE AFOGADO APARECEU QUATRO DIAS DEPOIS

O corpo de um indivíduo, que no dia 10 do corrente morreu por afogamento em Silvalde, apareceu quatro dias depois a norte de Espinho, mais precisamente no Lugar de Brito.

Valentim Garcias dos Santos, de 38 anos de idade, casado, residente no Lugar da Estação, em Esmoriz, andava na tarde daquele dia a apanhar percebes, no esporão de Silvalde, quando uma onda mais alterosa o arrastou para o mar.

O alarme feito para os bombeiros foi algo demorado, o que terá apressado o desaparecimento do infeliz.

O corpo foi recuperado pelos Bombeiros de Espinho.

SEMANÁRIO REGISTADO  
NA DIRECÇÃO-GERAL DE COMUNICAÇÃO SOCIAL SOB O N.º 41/37  
FUNDADO EM 27 DE MARÇO DE 1932 POR BENJAMIM DA COSTA DIAS

### DEFESA DE ESPINHO

PROPRIEDADE DA EMPES - EMPRESA DE PUBLICIDADE DE ESPINHO, LDA., MATRICULADA NA CONSERVATÓRIA DO REGISTO COMERCIAL DE ESPINHO SOB O N.º 59, FOLHAS 30 DO LIVRO C-1, COM O CAPITAL SOCIAL REALIZADO DE UM MILHÃO E QUARENTA MIL ESCUDOS □ REDACÇÃO E ADMINISTRAÇÃO NA RUA 26, N.º 601, 2.º ESQUERDO, APARTADO 39, 4501 ESPINHO CODEX - TELEFONE 721525 □ MAQUETAGEM NA EMPES □ PAG ELECTRÓNICA - NOVOSMEIOS - COMUNICAÇÃO E MARKETING, LDA □ IMPRESSÃO - NAVEP INDÚSTRIA GRÁFICA DO NORTE, LDA □ TIRAGEM MÉDIA DE 3.500 EXEMPLARES □ DEPÓSITO N.º 1604/83 □ MEMBRO DO IPIR - INSTITUTO PORTUGUÊS DE IMPRENSA REGIONAL

APARTADO 39  
4501 ESPINHO CODEX  
PORTE PAGO

