

DEFESA DE ESPINHO

DIRECTOR: ÁLVARO GRAÇA

SEMANÁRIO

FUNDADOR: BENJAMIM COSTA DIAS



MÚSICA NA PRIMAVERA EM DIA DE CHUVA

Na passada 6.ª -feira, dia 22, devia ter sido comemorado o **Dia da Árvore** em todo o concelho e a essas comemorações agregada a música, tudo sob o genérico «**Música na Primavera**».

As condições atmosféricas, francamente adversas não permitiram que a iniciativa tivesse o êxito esperado pelos seus promotores, o Pelouro da Cultura da Câmara Municipal de Espinho com a coordenação da Academia de Música de Espinho. Mais que o «Dia da Árvore», pretendia-se apresentar em

público os resultados do Programa de Iniciação Musical que vem tendo enorme êxito.

Em Anta, como se pode ver na imagem fotográfica, sob a protecção dos guarda-chuvas ainda aconteceu alguma concentração de crianças, mas as suas canções «perderam-se» no céu plúmbeo, muito pouco primaveril.

Em Espinho, o Parque João de Deus não chegou a escutar os risos alegres e as canções juvenis das 1200 crianças anunciadas. Temos esperança que na próxima vez será melhor. A iniciativa merece uma segunda vez.

**PADRES
DE ANTA E GUETIM
QUEREM
MAIS COLABORAÇÃO**

ARES DO ALGARVE FIZERAM BEM AOS «TIGRES»



ATROPELAMENTO MORTAL - O CONDUTOR FUGIU

Na passada sexta-feira, na Rua da Idanha, quando se dirigia ao cemitério, onde ia levar flores, foi mortalmente atropelada por um automóvel, Maria da Conceição Moreira, de 76 anos, viúva, residente na Rua do Louredo, com uma irmã entevada. Após o acidente o condutor, numa atitude, que infelizmente não é virgem, inverteu a marcha e «deu às de vila Diogo». Segundo testemunhas oculares, o veículo causador do acidente era branco e tanto poderia ser um Renault 5, como um Ford Escort. A GNR tenta localizar este (cão)ductor.



Director-geral presidiu à posse IPIR EM BARCELOS COM OUTRA DINÂMICA

Aos nove anos de idade, o IPIR (Instituto Português de Imprensa Regional) mudou a sua sede para Barcelos. Oriundo de Guimarães, onde se fixou primeiramente, viria a transferir-se mais tarde para a Póvoa de Varzim, para aí realizar dois congressos do sector, quando era presidente da sua direcção, Manuel Agonia. Com a deserção de alguns, tornou-se difícil a sua gestão para aqueles que ficaram a dirigi-lo, sobretudo por não residirem na Póvoa de Varzim.

Foi graças ao Dr. Barroso da Fonte, seu fundador e presidente da Assembleia Geral, que acaba de ser constituída nova direcção para o IPIR, sob a presidência de Eugénio Portugal, um minhoto que associa ao seu dinamismo de acção, uma simpatia natural e as melhores relações com os servidores da Imprensa Regional. Há fortes esperanças de ver o IPIR no "top" das suas congéneres portuguesas.

Continua na ult. pág.

FELIZ PÁSCOA

A administração, direcção e corpo redactorial de «Defesa de Espinho» desejam aos seus assinantes, demais leitores e anunciantes uma PÁSCOA FELIZ

TELHADO DE «TERCEIRA» NA CASA DA JUSTIÇA

HOSPITAL: RECADO PARA MUITOS

PEQUENOS ANÚNCIOS

ADVOGADOS

FERREIRA DE CAMPOS E DULCE OLIVEIRA DE CAMPOS - Advogados, Rua 11, n.º 877 - Telef. 722210 - 720805 - Espinho.
A. CAMARINHA LOPES e HENRIQUE RODRIGUES - Rua 19, n.º 274 - 1.º Espinho - Telef. 726471.
J. A. MOREIRA DE SOUSA - Advogado. Escritório: Rua 23, n.º 733 - 1.º Dt.º - Telef. 722022 - 4500 Espinho - Residência: Souto - Silvalde - Telef. 722037 - Espinho

ALUGUERES

SENHORA SÓ PROCURA - Casa com 1 assoalhada. Resposta a este jornal ao n.º 7499.
ALUGAMOS APARTAMENTO - No melhor ponto da Rua 15. Tratar pelo telefone: 72 00 02.
ALUGAM-SE QUARTOS - Com banho privativo, pequeno almoço e tratamento de roupa. Telef. 72 00 02.
ALUGA-SE ARMAZÉM - Rua 14, n.º 1189 - Espinho. Bom preço.

BOA MESA

A VARINA - Almoços, jantares, petiscos. Aberto todos os dias. Rua 2, n.º 129 - Telef. 724630, Espinho.
CASA MARRETA - Restaurante com esplanada. Caldeiradas e cataplanas de peixe. Cataplanas de tamboril, açorda e arroz de marisco. Aceitam-se encomendas para fora. Pedro da Silva Lopes, Rua 2, n.º 1355 e 1361 - Telef. 720091 - 4500 Espinho.

ENSINO

CURSOS DE ELECTRÓNICA - Se tens o 11.º ano esc., poderás frequentar o Curso de Electrónica. Ind. na ESPE. Dão direito a um diploma nível III, c/ equiv. ao 12.º ano do Ensino Técnico-Profissional. Cursos gratuitos em turnos diurnos e nocturnos. Telef. 721468 e 722272.
CURSOS DE INFORMÁTICA INDUSTRIAL, CAD. CAM. - Se tens o 11.º ano esc. poderás frequentar este curso na ESPE. Dão direito a um diploma nível III, c/ equiv. ao 12.º ano do Ensino Técnico-Profissional. Cursos gratuitos em turnos diurnos e nocturnos. Telef. 721468 e 722272.

MÉDICOS

CLÍNICA DENTÁRIA DR. CARLOS PEREIRA - Av.º 8, n.º 784 - 1.º - Espinho. Telef. 723472. Rua Elias Garcia, 55 - 1.º - Ovar - Telef. 52401.

SERVIÇOS

ESTÚDIO DE VÍDEO VÍTOR LANCHÁ - A última tecnologia em reportagens de vídeo. Filmagens e montagens em beta, VHS e V8, reportagens em fotografia. O profissionalismo fala por si. Contacte-nos pelo Tele. (02)725344 - Rua Esmojães - Anta - Espinho.
FERNANDO RODRIGUES LIMA - Distribuidor dos papéis Colowall e outras marcas, pavimentos de cortiça. Rua 26, n.º 329 - Telef. 721739 - Espinho.

VENDAS

VIVENDA - Com 300 m2 de área, mais arrumos de 70 m2 e quintal. Telef. 720325
VENDE-SE TOYOTA HILUX - C/caixa térmica. Telef. 722491 (depois das 20 horas).
VENDE-SE ESCRITÓRIO - No centro de Santa Maria da Feira. Contactar telefone: 722419 (Espinho).

STAND CABRIOLET

Rua 19, n.º 1313 e 1325
 Telef. 72 54 93
 4500 ESPINHO

VW 1303 S Cabriolet	1972
ALFA 33 - 1.3	1987
ALFA 75 1.6	1990
SEAT IBIZA	1986
PEUGEOT 504 Reforcé	1986
ROVER 213 SE	1986
JIPE LADA NIVA	Novo
JIPE LAND ROVER	1963
VOLVO 245 DL	1977



AUTOMÓVEIS

CARRINHA PEUGEOT 305 D.M.S.	88
FIAT REGATA WEEKEND T Diesel/averbamento	87
PEUGEOT 205 GR (5 portas)	89
ALFA ROMEO 33 1.3 S	89
ALFA ROMEO 33 1.5 TI	89
FIAT UNO 45 (modelo novo)	90
FIAT UNO 45 S (modelo novo) 5 portas	90
SEAT IBIZA JUNIOR (5 portas)	87
FIAT 131 Mirafiori	80
LANCIA DELTA HF Turbo	88
LANCIA PRISMA T DIESEL (Todos os extras)	89
JEEP NISSANT PATROL TD	89

MOTOS

MOTO GARELLI 125 G.T.A.	89
MOTO CAGIVA FRECCIA 125	90
SUZUKI GSX 1100 F	88
BMW K 75 S	88
HONDA VFR 750 R	90

ACEITO TROCA POR CARRO OU MOTA
CONDIÇÕES ESPECIAIS DE CRÉDITO PREÇOS PARA REVENDA
 Rua 19, n.º 384 - ESPINHO
 Telefone (02) 72 58 80

†
JOAQUIM FERREIRA LEITE DA CONCEIÇÃO
MISSA DO 7.º ANIVERSÁRIO
 Sua esposa, filhos e netos participam que mandam celebrar missa, pelo seu eterno descanso dia 1, segunda-feira, às 8 h. da manhã na Igreja Paroquial de Silvalde. Desde já agradecemos às pessoas que possam assistir a este acto religioso.



†
JOAQUIM PINTO DE OLIVEIRA
AGRADECIMENTO
 Sua família, vem por este Único Melo agradecer a todas as pessoas, que participaram no funeral e missa do 7.º dia do saudoso extinto.



†
JOSÉ DE BARROS CARVALHAS
AGRADECIMENTO
 Sua família vem agradecer muito reconhecida a todas as pessoas que se dignaram acompanhar o seu funeral, que assistiram à missa do 7.º dia ou que, por qualquer outra forma, manifestaram o seu pesar pelo infausto acontecimento.



Eu, abaixo assinado José Andrade de Pinho proprietário do Bazar "Eu e Tu" e outros negócios declaro que não me responsabilizo por qualquer dívida, desde 18/03/91 feita por minha esposa, Selma Bragança de Andrade, porque ela abandonou o lar e a casa onde vivia.
 José Andrade de Pinho

†
MANUEL FERNANDES VISEU
MISSA DO 16.º ANIVERSÁRIO
 Recordando com profunda saudade, sua esposa manda celebrar missa, por alma do saudoso extinto, no dia 1 de Abril, segunda-feira, pelas 8 horas da manhã, na Igreja Paroquial de Anta.
 Agradece desde já a todas as pessoas que possam comparecer.



AERO-CLUBE DA COSTA VERDE CONVOCATÓRIA
 Nos termos do Art.º 55 dos Estatutos do Aero-Clube da Costa Verde, convocam-se todos os sócios da SECÇÃO DE HIPISMO a reunirem-se em Assembleia Geral Ordinária, na sede desta Secção em Paramos - Espinho, pelas 20,30 horas do dia 05 DE ABRIL DE 1991, com a seguinte ordem de trabalhos:
 1.º - Leitura, discussão e aprovação da acta da Assembleia Geral anterior.
 2.º - Eleição dos Corpos Gerentes até final do ano.
 3.º - Meia hora para debate de problemas genéricos de interesse para a Secção.
 Nos termos dos parágrafos 1.º e 2.º do Art.º 34.º dos estatutos, a Assembleia Geral funcionará em seguida convocatória uma hora depois, com qualquer número de sócios.
 SAUDAÇÕES AERONÁUTICAS
 O PRESIDENTE DO A.C.C.V.
ORLANDO TATO DE ALMEIDA

†
D.ª MARIA DOS ANJOS RODRIGUES CARREIRA PEREIRA (BÁBÁ)
AGRADECIMENTO
 A família profundamente sensibilizada, vem por este Único Melo, reconhecidamente agradecer às pessoas que tomaram parte no funeral do seu ente querido, bem como na missa do 7.º dia, ou que de outro modo lhe manifestaram o seu pesar.
 Espinho, 28 de Março de 1991
 Funerária de N.ª Sr.ª D'Ajuda - Sancebas e Luís Alves
 Telefones 725129 - Rio Largo - ESPINHO



Jornal «Defesa de Espinho» de 28/03/1991

COMARCA DE ESPINHO

ANÚNCIO

para citação de credores desconhecidos

Pelo Juízo de Direito desta comarca, 2.º Juízo, correm éditos de vinte dias, contados da segunda e última publicação deste anúncio, citando os credores desconhecidos do executado LEONEL ALVES MATOS e mulher PALMIRA FERREIRA PATELA, residentes na Av. S. João de Deus, n.º 1524, Espinho, para no prazo de dez dias, posterior àquele dos éditos, deduzirem os seus direitos na execução movida por Dr. Pedro Lima Milheiro Leite, desde que gozem de garantia real sobre os bens penhorados.

Espinho, 15 de Março de 1991.

O Juiz de Direito,
Maria Helena Oliveira da Silva
 O Escrivão,
Maria Judite Rodrigues



MUNICÍPIO DE ESPINHO

CÂMARA MUNICIPAL

Aviso de Rectificação

CONCURSO PÚBLICO PARA ELABORAÇÃO DO PROJECTO DE RECONVERSÃO DA PISCINA E TALASSOTERAPIA
 Romeu Assis Marques Vitó, Presidente da Câmara Municipal de Espinho:
 Para os devidos e legais efeitos, se torna público que a redacção dos números 5 - a), 10 e 12 do Anúncio publicado no «Diário da República», III Série, n.º 61, de 14/03/91, referente ao concurso público para elaboração do projecto de reconversão da piscina e talassoterapia, saiu com inexactidão, passando a ter a redacção seguinte:
 5 - a) - As propostas, documentadas, para elaboração do projecto em causa deverão ser apresentadas até às 17.30 horas do 30.º dia posterior à publicação da presente rectificação no «Diário da República».
 10 - Os concorrentes deverão apresentar documentos que permitam apreciar a sua aptidão para a elaboração deste projecto no que se refere a condição de carácter técnico de acordo com o Despacho Conjunto publicado na II Série do «Diário da República» n.º 12 de 15/01/87.
 Espinho e Paços do Município, 18 de Março de 1991.
 O PRESIDENTE DA CÂMARA
Romeu Assis Marques Vitó

Sabinus Oculista

MEMBRO DA

OPTIC VISÃO

A MAIS MODERNA TÉCNICA OCULAR

LABORATÓRIO DE LENTES DE CONTACTO



Galeria Sabinus

Rua 8 N.º 587 - Telefone 720764
 4500 ESPINHO

TELHADO DE "TERCEIRA" NA CASA DA JUSTIÇA

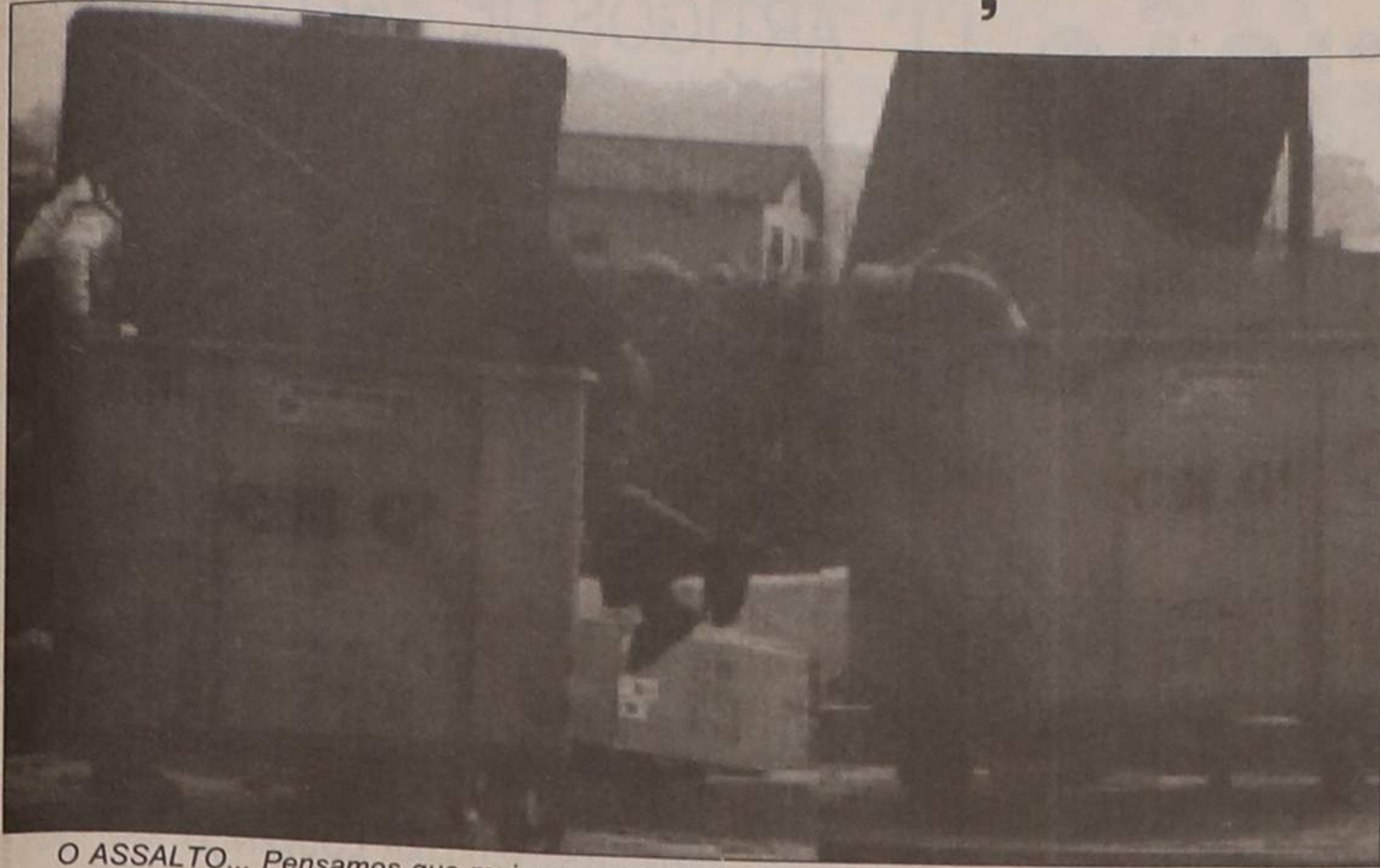

O ASSALTO... Pensamos que mais por curiosidade do que por necessidade, estes dois miúdos, apanhados em flagrante pelo nosso fotógrafo, tomaram, de "assalto" dois contentores localizados junto do Hotel Solverde. De qualquer modo, a cena não é muito "limpa" e presta-se a desagradáveis conjecturas, tendo por cenário aquela moderna unidade hoteleira. O mais grave foi que um turista estrangeiro, presente, levou para o seu país a imagem, através da máquina fotográfica, que não perdeu tempo em disparar...

As obras de construção da Casa da Justiça estão bastante adiantadas.

Concluídos os trabalhos de cimento, no exterior, começaram a ser colocados os caixilhos das janelas, estas em número elevado, a garantir que não vai faltar luz natural nos muitos gabinetes.

As paredes do exterior foram cobertas com tinta de cor amarelada, tipo creme, não sabemos se definitiva. Se o vier a ser, temos de reconhecer que o autor da ideia não foi muito feliz.

Mas o mais grave aconteceu no telhado, e esse veio mesmo para ficar. Trata-se de um canelado em fibrocimento que se aplica normalmente em casebres ou anexos de casas de lavoura. Visto de cima, como nós aqui, da Redacção de "DE", fica-se com uma impressão muito negativa. O aspecto é francamente desolador.

Em todos os prédios em redor, não há nada que se pareça com o telhado que escolheram para a Casa da Justiça.

Para além do aspecto, vai ser um castigo permanente para quem vier ocupar os gabinetes. De Verão, será o calor excessivo a apoquentar; de Inverno, e na mesma dose, o frio.

Um telhado nada condizente com a função do edifício.

CONCERTO DA PÁSCOA NO SALÃO PAROQUIAL

Mais um concerto pascal se realizou, no passado sábado, no salão paroquial, promovido pela Direcção da Escola Profissional de Música de Espinho e patrocinado pela Câmara Municipal.

Com a sala muito bem composta de um público interessado, a actuação dos alunos e professores da escola pode considerar-se como bastante aplicada e profissionalizante. A actuação do coro esteve à altura do resto do concerto.

Todo este tipo de actividades culturais, embora esta estivesse em "su sítio" como dizem os nossos vizinhos espanhóis, que felizmente vão sendo mais frequentes e mais frequentadas, leva-nos a pensar na necessidade de mais que premente de a Câmara vir a ter um auditório próprio. Vários locais se podem apontar como elegíveis para o efeito: a Brandão Gomes, baixos dos Amorins, o ex-S. Pedro, ou outro que possa ser conseguido, desde que tenha a dignidade

necessária para que muitas destas actividades culturais disponham de espaço físico para a sua realização.

Aguardemos que a Câmara, a exemplo do que outras vêm

fazendo pelo País fora, dote a nossa terra de um local onde a população possa assistir a actuações destas colectividades que, no nosso concelho, são várias e diversificadas.



Telhado que se aplica normalmente em anexos, foi utilizado na Casa da Justiça. O calor e o frio vão "entrar, facilmente, nos gabinetes, no Verão e no Inverno. Sempre se ouviu dizer que o barato sai caro...

500 CONTOS PARA OS VOLUNTÁRIOS DE "ESPINHO"

A Direcção e Comando dos Bombeiros Voluntários de Espinho agradecem, por nosso intermédio, a Maria Alves Pinto, viúva de Alberto Fernandes Padrão, pela doação de 500 contos destinados às obras de ampliação do quartel, "conforme vontade expressa em vida pelo seu marido".

Esta corporação "lembra com saudade de este bombeiro e dirigente".

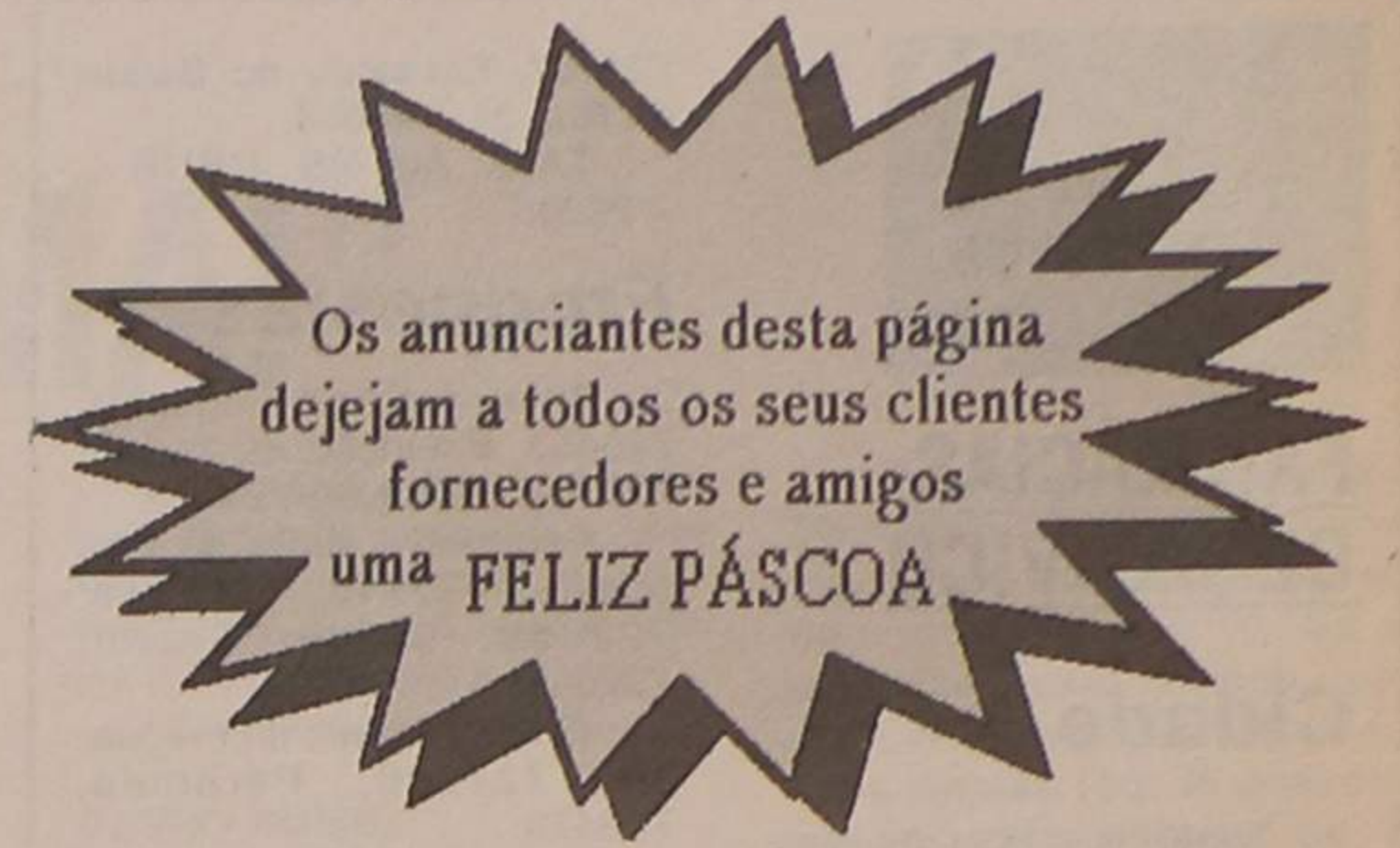

Os anunciantes desta página desejam a todos os seus clientes fornecedores e amigos uma FELIZ PÁSCOA.

em
ESPINHO
a sua casa de móveis!

São **Martinho** Móveis Matos & Matos, Lda.

MÓVEIS

ESTOFOS

CANDEEIROS

DECORAÇÕES

Promoção de Páscoa

QUARTO DE CASAL

C/ roupeiro 3 portas (em magno)

115.000\$00 p.p.

C/ roupeiro 4 portas (em magno)

120.000\$00 p.p.

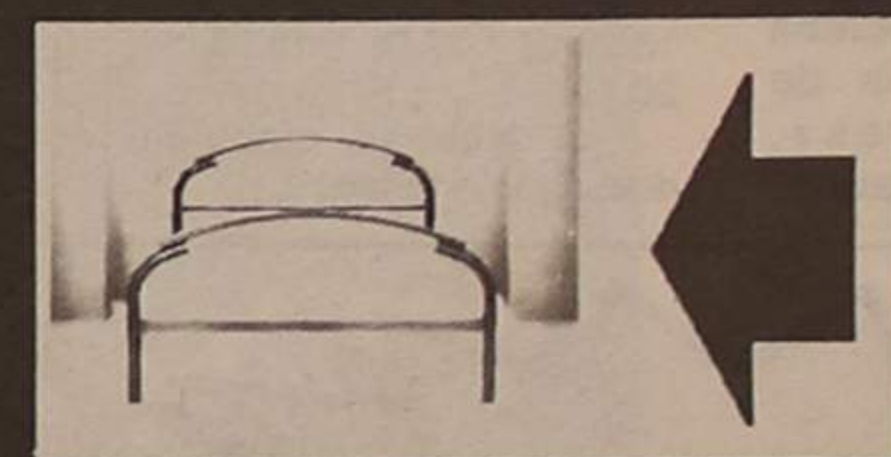
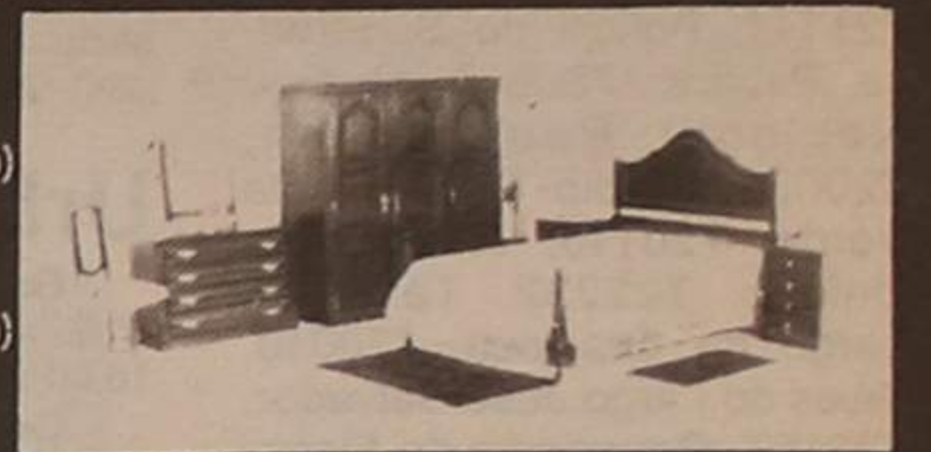

CAMA DE CASAL

Vários modelos e cores
22.490\$00 p.p.



facilidades de pagamento até 8 meses SEM JUROS!

Rua 26, 655 - ☎ 726805 • Rua 23, 850 (Junto ao futuro Palácio da Justiça) ESPINHO

Lemos & Irmao, Lda.

AUTOMÓVEIS • CAMIONS • TRACTORES

Telefones 23456/7/8 — Telex 53441 Lemos P — 3501 VISEU CODEX

PODE SER ÚTIL

FARMÁCIAS DE SERVIÇO

Cidade

Turno A - Quinta-feira, Grande Farmácia, Rua 62, n.º 457; Sexta-feira, Teixeira (Centro Comercial Solverde/2), Avenida 8; Sábado, Santos, Rua 19, n.º 263; Domingo, Paiva, Rua 19, n.º 319; Segunda-feira, Higiene, Rua 19, n.º 293; Terça-feira, Grande Farmácia, Rua 62, n.º 457; Quarta-feira, Teixeira (Centro Comercial Solverde/2), Avenida 8.

Freguesias

Anta - «Farmácia de Anta», Estrada de Anta, telef. 721109 Paramos «Machado», estrada 109, telef. 726388 Silvalde «Conceição Barreiros», telef. 720278.

TELEFONES ÚTEIS

Cidade

Câmara Municipal, 720020 e 721800, Junta de Espinho, 724418, Registo Civil, 720599, Tribunal Judicial, 722351, Correios, 720335, Bombeiros Voluntários de Espinho, 720005, Bombeiros Voluntários Espinhenses, 720042, Hospital, 720327 e 721141, Polícia de Segurança Pública, 720038, Guarda Nacional Republicana, 720035, Rádio-Táxis Costa Verde, 720118, Rádio-Táxis Unidos, 722232, Táxis do Largo da Graciosa, 720010, Táxis do Largo José Salvador, 723167, Repartição de Finanças, 720750, Jornal «Defesa de Espinho» e Agência de Publicidade «Empres», 721525, Centro de Saúde,

721167, Extensão de Saúde da Rua 31, 720664. TÁXI ALTOS CÉUS - 726295.

Freguesias

Anta - Junta de Freguesia, 726453, Extensão de Saúde, 725810, Paróquia, 720315.

Paramos - Junta de Freguesia, 722710, Paróquia, 722059, Centro Social, 722005.

Guetim - Junta de Freguesia, 724226,, Paróquia, 723478.

Silvalde - Junta de Freguesia, 724017, Paróquia, 722026, Unidade de Saúde de Silvadinho, 723642, Unidade de Saúde da Marinha, 723101.

TRANSPORTES

Comboios

Para Aveiro (transvias) - 5.27 (não se efectua aos sábados, domingos e feriados oficiais) *6.29 (não se efectua aos domingos e feriados oficiais) *7.15 *8.15 *9.34 *11.02 *11.52 *12.41 *13.15 (não se efectua aos sábados, domingos e feriados oficiais) *14.08 *15.31 *15.40 *17.15 *17.58 *18.14 (não há aos sábados) *18.43 *19.27 *20.02 (não se efectua aos sábados, domingo e feriados) *20.25 *21.34 *22.35 *1.09*.

Para o Porto (transvias) - 5.46 * 6.51 * 7.28, 7.39 e 8.10 (não se efectua aos domingos e feriados oficiais) *8.47 (não se efectua aos sábados, domingos e feriados oficiais) *9.35 *11.13 *12.10 (mão se efectua aos sábados, domingos e feriados oficiais) *13.00 *13.10 *14.54 *16.47 *18.01 *18.41 *18.56 (não há aos sábados) *19.55 *20.44 (não se efectua aos sábados, domingos e feriados oficiais) *21.31 (não há aos sábados) *22.15.

Urbanos

Graciosa-Anta-Graciosa - 7.35 a) * 9.30 * 12.35 a) * 14.10 * 16.00 a) * 17.35 * 18.35 19.40.

Graciosa-Silvalde-Graciosa - 7.05 a) * 9.00 * 12.35 a) * 13.40 * 15.30 a) * 17.05 * 18.05 * 19.10 * 20.10.

a) Não se efectua aos domingos e feriados.

Farmácia CONCEIÇÃO

Telefone 720278

SILVALDE
ESPINHO

Serviço Especializado FIAT Tel. 723021

GARAGEM ANTERO

OLIO FIAT

SERVIÇO AUTORIZADO

MAGNETI MARELLI

ELECTRONICA AUTO

CANAL 12 CLUBE DE VÍDEO

VENDA DE REBOBINADORES, CASSETTES DE VÍDEO VHS E CASSETTES DE 8 MM ALUGUER DE FILMES VHS

DESEJA A TODOS OS SEUS ESTIMADOS CLIENTES E AMIGOS PÁSCOA FELIZ

RUA 15, N.º 225 - 4500 ESPINHO

CENTRO DE CÓPIAS

RUA 19 n.º 222-1.º SALA 3 ESPINHO

ARTIGOS DE PAPELARIA

FOTOCÓPIAS EM:

A4 A3 B4
TODOS OS TAMANHOS
PAPEL VEGETAL
PAPEL DE COR

PLASTIFICAÇÕES

ACETATOS

ENCADERNAÇÕES
(ESPIRAL E TÉRMICAS)

AMPLIAÇÕES

REDUÇÕES

CONFEITARIA BOM BOM

DE

FERNANDO TEIXEIRA LOURENÇO

- Francesinhas
- Cachorros
- Serviços de Lanches
- Pastelaria diversa

Bolos de:

Aniversário
Casamentos
Baptizados

Rua 30 n.º 956 • Telef. 724957 • 4500 ESPINHO

CONFEITARIA CENTRAL

SALÃO DE CHÁ

Fabrico de Bolo-Rei, Pão-de-Ló, Escangalhado e Pastelaria Fina

Deseja NATAL FELIZ e Próspero ANO NOVO aos seus estimados clientes e amigos.

RUA 8, N.º 691 • TELEF. 720605
ESPINHO

Fábrica HORVA

HORTA BRIOSO & C.ª, LDA.

MOBÍLIAS EM:

- VIMES
- Juncos-«ROTIN»
- MALACAS E MISTOS
- CESTARIA FINA PARA TODOS OS FINS
- UTILIDADES DOMÉSTICAS

Rua 14, 1244-1252 - Telefone 720291 - Apartado 21
4501 Espinho Codex - PORTUGAL



PRODUTOS ALIMENTARES

CAFÉ PURO — MISTURAS — CEVADAS
CHICÓRIA — AMENDOIM — AÇÚCAR (doses)
ESPECIARIAS — FRUTOS SECOS — CEREAIS

CAFÉ TROPICAL

IMP. - EXP., LDA.

ARMAZÉM

Estrada do Golfe — Lugar de Barros
Apartado 98

4501 ESPINHO Codex

Telefs.: 724456-724133-723189

Os anunciantes desta página
dejejam a todos os seus clientes
fornecedores e amigos
uma FELIZ PÁSCOA

Baltasar,(invisual) é operário "TENHO MEDO DA REFORMA!"

"Nunca voltaria a ter a mesma Alma de hoje", - foi a descoberta pessoal de um filósofo de nomeada mundial.

Era uma frase célebre que chegava aos estudantes do meu tempo, em francês. Com ela os professores queriam explicitar que numa vida, jamais um homem procede do mesmo modo em dois momentos distintos e, por generalização, que não há duas pessoas iguais.

Pondo as "filosofias", de lado vinhamos com aquela citação introduzir o nosso dialogante desta semana, também ele um deficiente como o primeiro, invisu- al. Cego, mas sem lesões aparentes no olho, por causas que, no momento, não é possível determinar e por isso passível de ser designado de **amblope**.

Não interessa, porque para o caso tanto faz.

Baltasar Fernandes Ferreira, sessenta e tantos anos, natural de Braga e residente na Granja.

Casado, a esposa também é cega, tem uma filha também casada e espera o seu primeiro neto.

Trabalha em Espinho, na Sociedade de Esmaltagem e Fundação.

CEGO, O HOMEM DA CASA

- Com que idade cegou, Baltasar?

- Não sei bem. Cinco, seis anos... Naquele tempo não havia tantos cuidados médi-

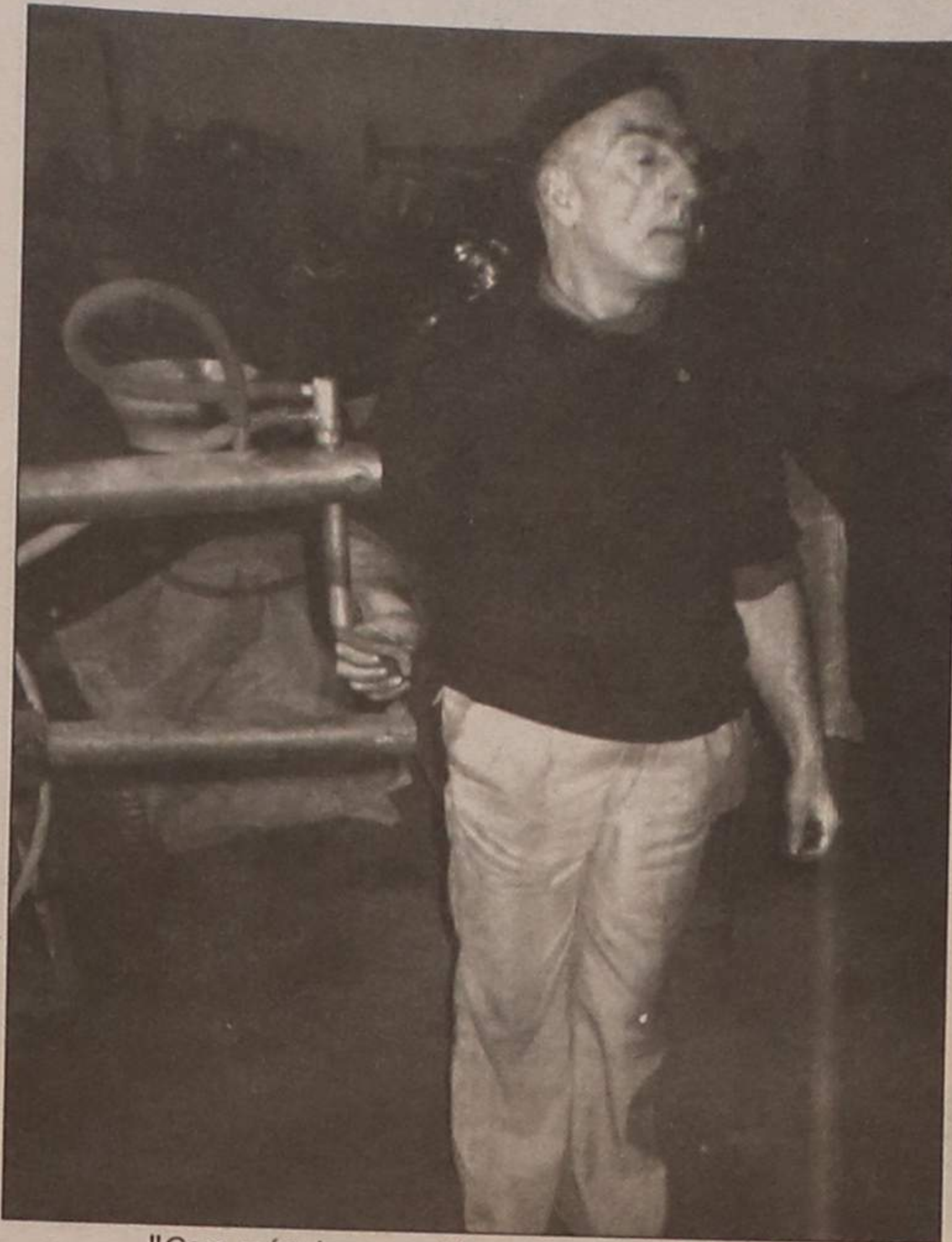

"Com máquinas o acidente é sempre possível"

cos como hoje. Umas dores de cabeça que me deram... talvez meningite.

- Guarda algumas recordações do "mundo" que viu nesse tempo?

- Muito pouco ou quase nada. Foi há 59 anos!

- Depois já não foi à escola, não aprendeu a ler e a escrever... Como foi a sua vida, conte-nos.

- Fiquei em casa, quero dizer, com o tempo passei a ser o homem da casa. Até aos 33 anos.

«body»- Uma existência penosa...

«body»-Determinado, sem rancores daqueles tempos, Baltasar redarguiu, de imediato: «negro»- Não, não foi. Não foi difícil, mas era sem esperanças. Calhou a mim por ser cego.

«body»- Como assim?

-Éramos cinco irmãos, os meus pais trabalhavam, portanto, quem é que ficava em casa?

Fui eu. Fazia, fiz durante aqueles anos todos, a vida de casa: tratava dos animais, galinhas, porcos... fazia a comida. Tudo.

- E um dia tudo mudou. Porquê?

- A minha mãe deixou de trabalhar e eu comecei a ficar parado e um dia disse-lhe: "Olhe que eu assim não estou bem. Isto não é futuro."

- Sentia-me um inútil.

OUTRO RUMO, A APRENDIZAGEM

-Que fez para mudar de vida?

-Escrevemos uma carta ao Ministério da Saúde a contar o meu caso. A resposta veio, convidando-me a ir, se eu quisesse, para Lisboa, para um Centro de Reabilitação, o «dos Anjos» (por lá passou o nosso entrevistado de há quinze dias).

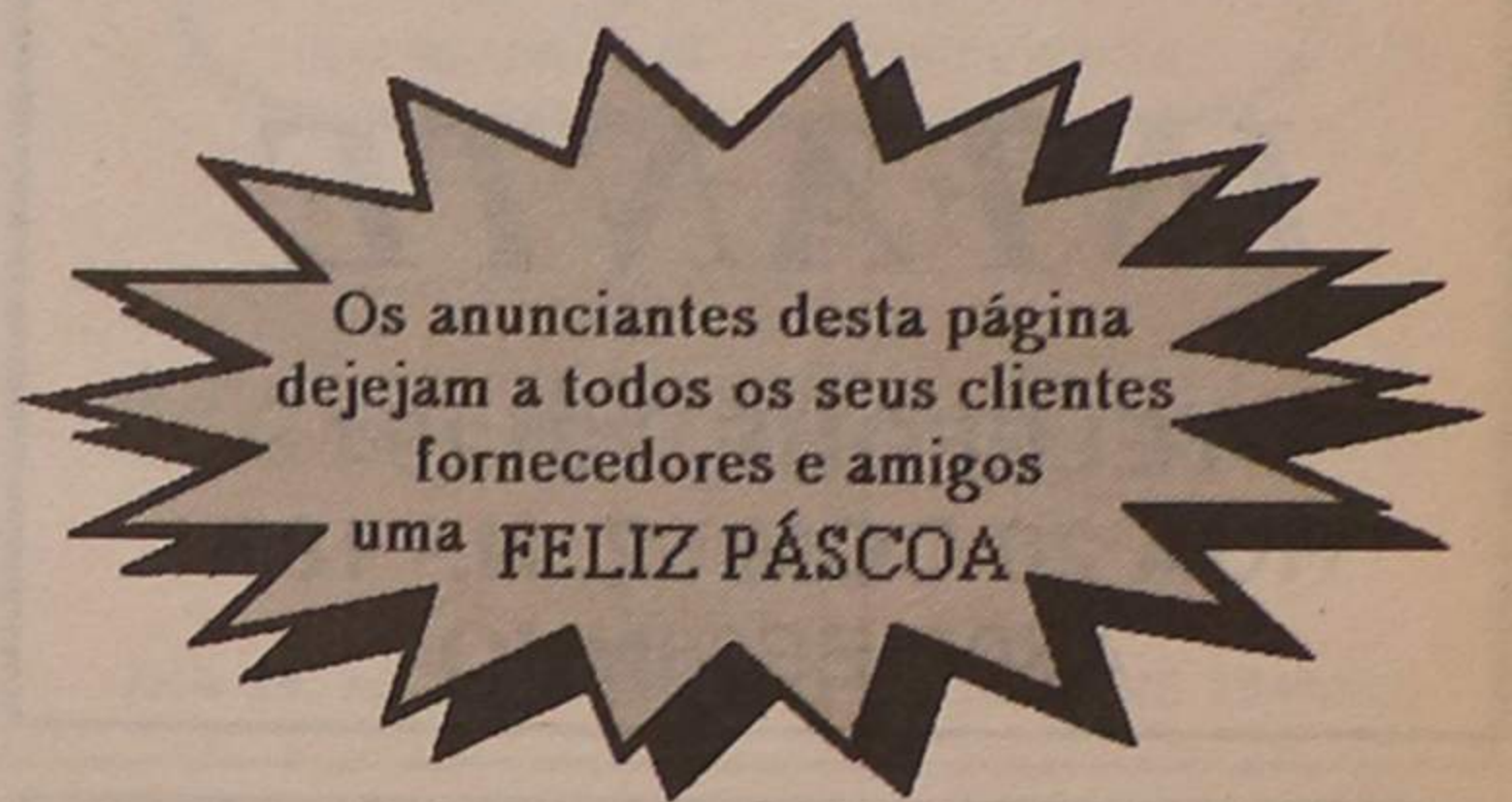

JOTEX

a malha de sempre



ESPINHO

Esposa **BELA**

NOIVAS
ACOMPANHANTES
COMUNHOES
LINGERIE
PRÉ-MAMA

• ENXOVAIS PARA NOIVA E COMUNHÕES

RUA 12, N.º 589 - TELEFONE 724203
4500 ESPINHO

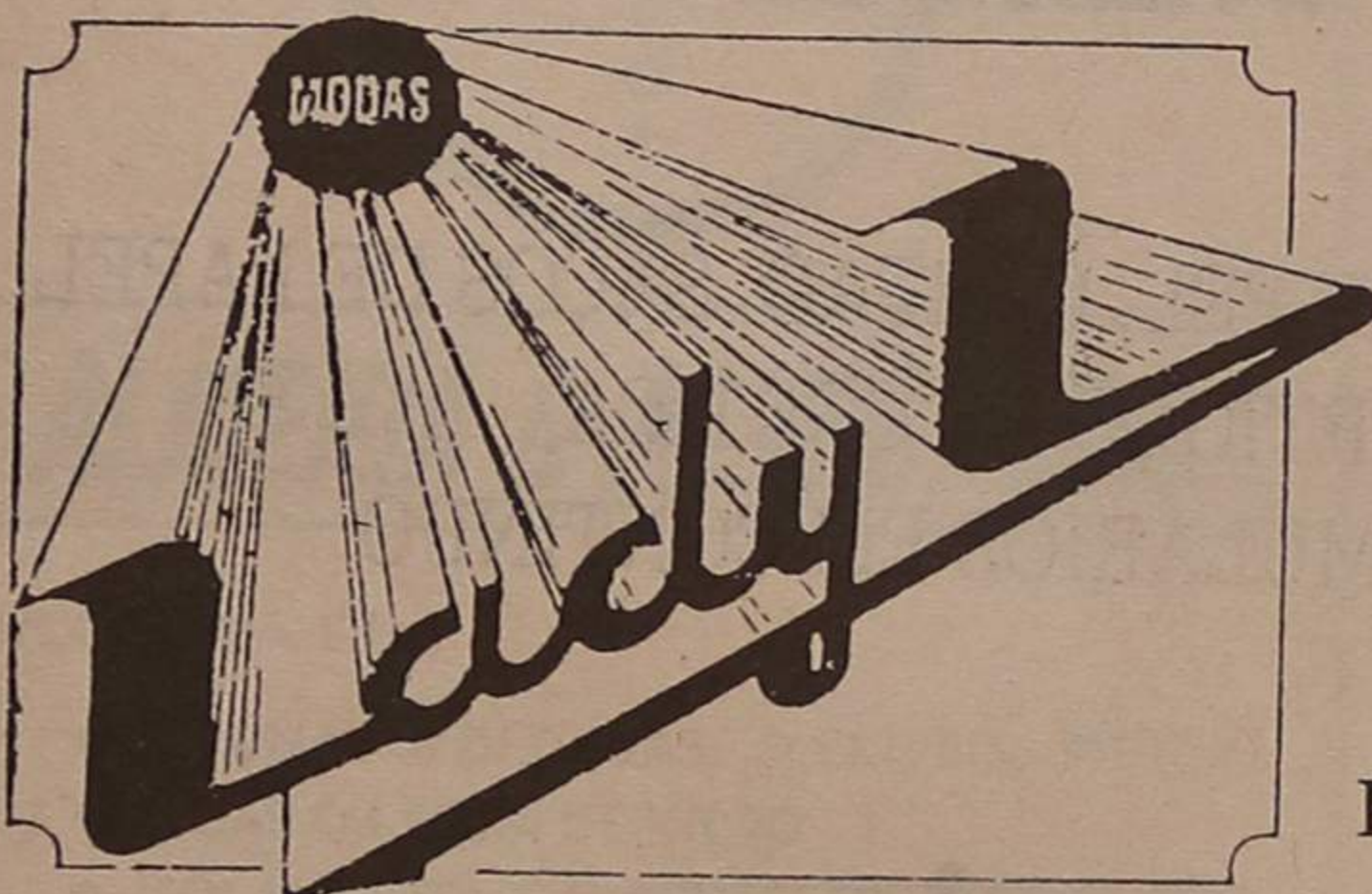

COLECCÃO
PRÓPRIA DE
VESTIDOS DE
NOIVA
E COMUNHÃO

ALTA MODA
NACIONAL
E ESTRANGEIRA

FATOS PARA
NOIVO

M. Luiza Henriques, Limitada

ONDE PODERÁ VESTIR DIFERENTE

RUA 19, N.º 318 - TELEFONE 724203 - 4500 ESPINHO

Baltasar, (invisual) é operário

Mas só lá estive quatro dias. É que, naquele intervalo abriu o Centro da Granja, ficava mais perto e eu vim para cá.

A nossa conversa começou a entrar por caminhos, onde só cabe a decisão pessoal, a grande vontade de trilhar outros destinos, o não aceitar a fatalidade, a firme determinação de

ser útil, de ter um meio de vida, independente.

-O que é que aprendeu no Centro da Granja?

- Braille, muito pouco.

- Profissão?

-Nenhuma em especial. Não tínhamos em vista uma determinada profissão. Passava-se por tudo para ficarmos com conhecimentos de qualquer trabalho, oficinas de montagem, torneiro mecânico, carpintaria... passei por tudo isso.

- Foi uma longa aprendizagem, portanto?

- Não, não foi. Foram só nove meses.

Depois percebemos por que foram só nove meses. É que,



Baltasar no fabrico de asas de penico

falou-me num emprego e eu casei mesmo antes de estar empregado.

-Como foi isso do namoro? É que não percebemos como é que se pode - não diremos namorar - conhecer e simpatizar com uma mulher que se não vê. E vice-versa, claro. Como é que foi?

- Primeiro, a conveniência. O dia-a-dia. É a voz da pessoa. Nasce uma certa atracção, fala-se com outra voz... É assim.

A princípio era quase de brincadeira, mas depois fui falar com os técnicos do Centro. Eles compreenderam, aceitaram, mas disseram: "Podem namorar, mas com muito respeito".

-E às tantas, casaram.

-Pois. Casámos pela Igreja e foi um casamento grande. Família, amigos... Foi na minha freguesia, em Braga.

-E a esposa, donde é natural?

-Da Póvoa de Varzim.

- Ambos fora das vossas terras, portanto.

- É verdade. Por causa do emprego.

-Baltasar, fez uma pausa e concluiu: - É o que faz o amor, se não ia cada um para o seu lado.

- E a filha, tiveram dificuldades em educá-la?

- Não, não. (quando quer dizer não diz sempre): "não, não". Em princípio ela foi para Braga, para os avós, até aos

entretanto, o Baltasar iniciara-se em nova aventura.

certo mais humana: o casamento e a constituição de família.

- Porquê só nove meses, Baltasar?

-Comecei a namorar para a rapariga e ela empregou-se! E eu pensei: - E agora? O Centro

FOI UM GRANDE CASAMENTO

Baltasar, conheceu a mulher e nasceu outra aventura, por

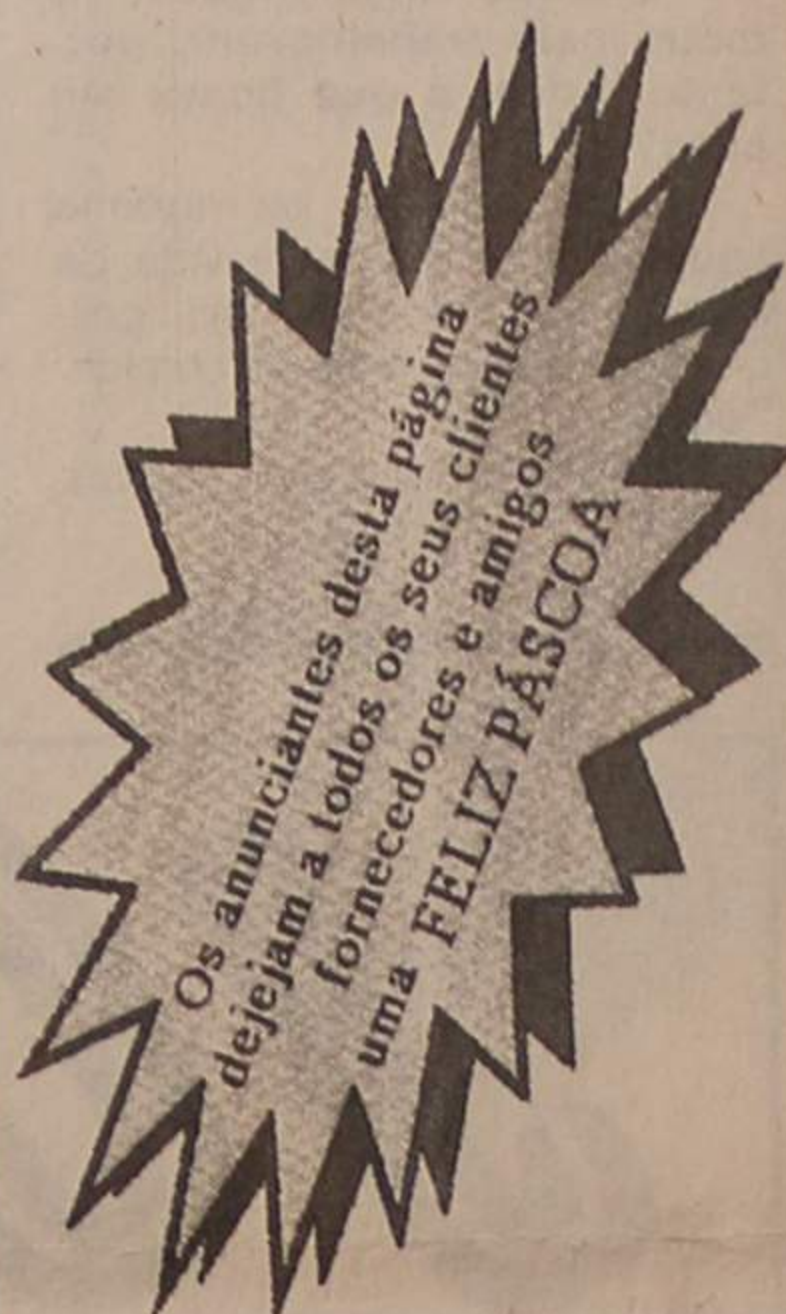

Restaurante
Café

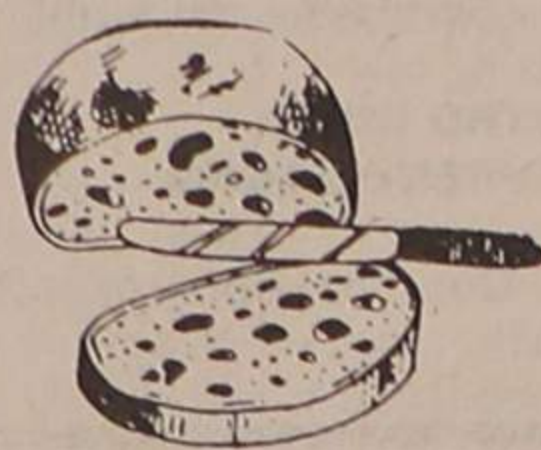

INFANTE

TELEFONE, 721294
RUA 20 COM 62, N.º 187
4500 ESPINHO



MALHAS PICOLINI
PEDRO A. FERNANDES, LDA.



Estilo
Moda
Qualidade

MALHAS EXTERIORES PARA CRIANÇA E JOVEM
FABRICANTES - EXPORTADORES

FÁBRICA E ESCRITÓRIOS _____ Telef.: 722194-721962
GERÊNCIA _____ Telef. 722063

RUA DA DIVISÃO • S. FÉLIX DA MARINHA • Telex: 24271 P
APARTADO 90 - 4501 ESPINHO CODEX • FAX 723258
ESCRITÓRIO NO PORTO: R. do Campo Alegre, 1517 - Loja 19

**CLÍNICA DE MEDICINA DENTÁRIA
DE ESPINHO**

DR. ILÍDIO D'OLIVEIRA SANTOS

MÉDICO DENTISTA

Acordo com as Entidades:

ACASA; CGD; ADSE

Rua 16 (esquina Rua 19), n.º 545-1.º Dt.ª A
Telef. 722931 _____ ESPINHO

**CLÍNICA DE MEDICINA DENTÁRIA, ESTOMATOLOGIA,
CIRURGIA ESTÉTICA E MAXILO-FACIAL**

Acordos com: A CASA, ADSE, CGD, EDP, SAMS, SAD, PHILIPS e RABOR

- DR. JORGE PACHECO - Médico Dentista

- DR.ª EYA PACHECO - Médico Int. Estomatologista

- DR. HORÁCIO MONTEIRO DA COSTA - Médico especialista, Cirurgia estética,

maxilo-facial e Ortopédica

- ORTOPANTOMOGRAFIA e TELERRADIOGRAFIA

DR. M. GIESTEIRA DE ALMEIDA

Médico Especialista de Ouvidos, Nariz e Garganta, Otorrinolaringologista

DR. LUIS AGRELOS - Médico especialista em doenças dos olhos

DR. JOÃO RODRIGUES CARVALHO

Médico Especialista do Aparelho Digestivo, Fígado,

Pâncreas e Endoscopia Digestiva

Rua 8. n.º 381-1.º - 4500 ESPINHO - ☎ 722718

ABÍLIO ESPÍRITO SANTO & CA., LDA.

CONCESSIONÁRIO
RENAULT



STAND

Avenida 24, n.º 713 - Telef. 724766

ASSISTÊNCIA

NOVAS OFICINAS - SILVALDE
ESPINHO

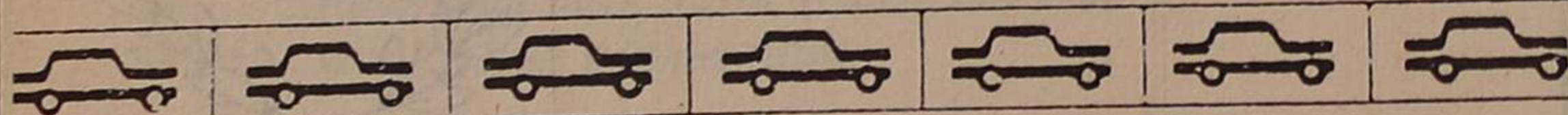
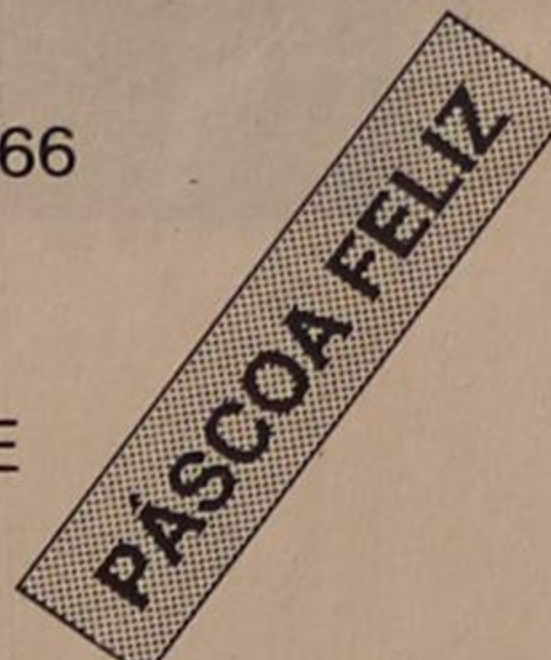

Mercado Nacional de Viaturas Usadas

INDÚSTRIAS JOAQUIM FRANCISCO DO COUTO & FILHOS, S.A.

FÁBRICAS DE PAPEL, CARTÃO, SACOS DE PAPEL
ARTIGOS DE CORTIÇA
E FORMULÁRIOS EM CONTÍNUO

FÁBRICA DE PAPEL DA AZENHA

TELEFS.: SEDE - 7647007 - SANDIM 7650087 8 9 160
TELEGRAMAS: COUTOS - TELEX 25381 COUTEX P

SEDE: S. PAIO DE OLEIROS - 4535 FEIRA NORTE

"ESTAVA EM CASA DOENTE E FUGI PARA VIR TRABALHAR"

cinco anos. Depois viveu sempre connosco.

- Conhece a sua filha?
- De vista, não. Conheço-a pela voz.
- Considera-se feliz?
- Infeliz, não tenho sido, embora com limitações. Não vejo o Mundo como as outras pessoas, ouço o Telejornal e fico com uma ideia.

SE OS FILHOS TIVEREM DE SER REVOLTOSOS

Baltasar contou-nos que, naturalmente, a filha cresceu, fez-se mulher, começou a namorar:

- A gente tinha medo quando ela começasse a namorar.

- Que fugisse, ou começasse a fugir às ordens dos pais, não era?

- Ora bem... por acaso não. Antes a gente andava mais tranquila, mas depois...

- Receio?
- Algum receio, mas, ora bem, se os filhos tiverem de

ser revoltosos, tanto faz os pais verem, como não.

O EMPREGO

- Sente-se bem no emprego?

- Felizmente. Basta dizer-lhe que estava em casa (doente, ou com parte de doente) e fugi para vir trabalhar.

- Um entretenimento, claro!
- Ganha-se algum e, além disso convive-se com as pessoas.

- Então, quando se reformar vai ser uma tragédia?

- Vai, pois vai. Tenho medo e vou dizer porquê:

Sou uma pessoa que não vai ao café, nem nada. Falo com as pessoas no trabalho, na Estação. Os meus amigos não são de conviver no café.

- Já teve algum acidente na sua vida profissional? Qual é a sua profissão?

- Sou operador de balancé. Acidente? Tive, já, já. Cortei este dedo.

- Por ser individual?
- Não. Podia acontecer a

qualquer um. Com uma má-quina o acidente é possível.

- Dificuldades profissionais, já vemos que não teve.

- Eu vou ser franco. Dificuldades para mim, nunca as senti.

- E no geral, outros invisuais, que sabe disso?

- No geral, há ainda muitos patrões que não aceitam uma pessoa, que não vê a

trabalhar. E presentemente, talvez tenham mais dificuldades, que na altura em que entrei. Éramos mais chamados para telefonistas.

Mas antes trabalhar do que andar a pedir, não acha senhor Baltasar?

- Sim, sim, mas olhe que também há uma coisa. Há cegos que não gostam de trabalhar. Não acreditam no

trabalho. Preferem voltar a pedir.

Isso depende das pessoas claro!

- Concerteza.
Parte tudo da vontade da

peessoa. Quem é malandro tanto faz ser cego como não ser.

A conversa chefara ao fim. Restava ir ver o Baltasar no seu trabalho.

E como ele trabalha.

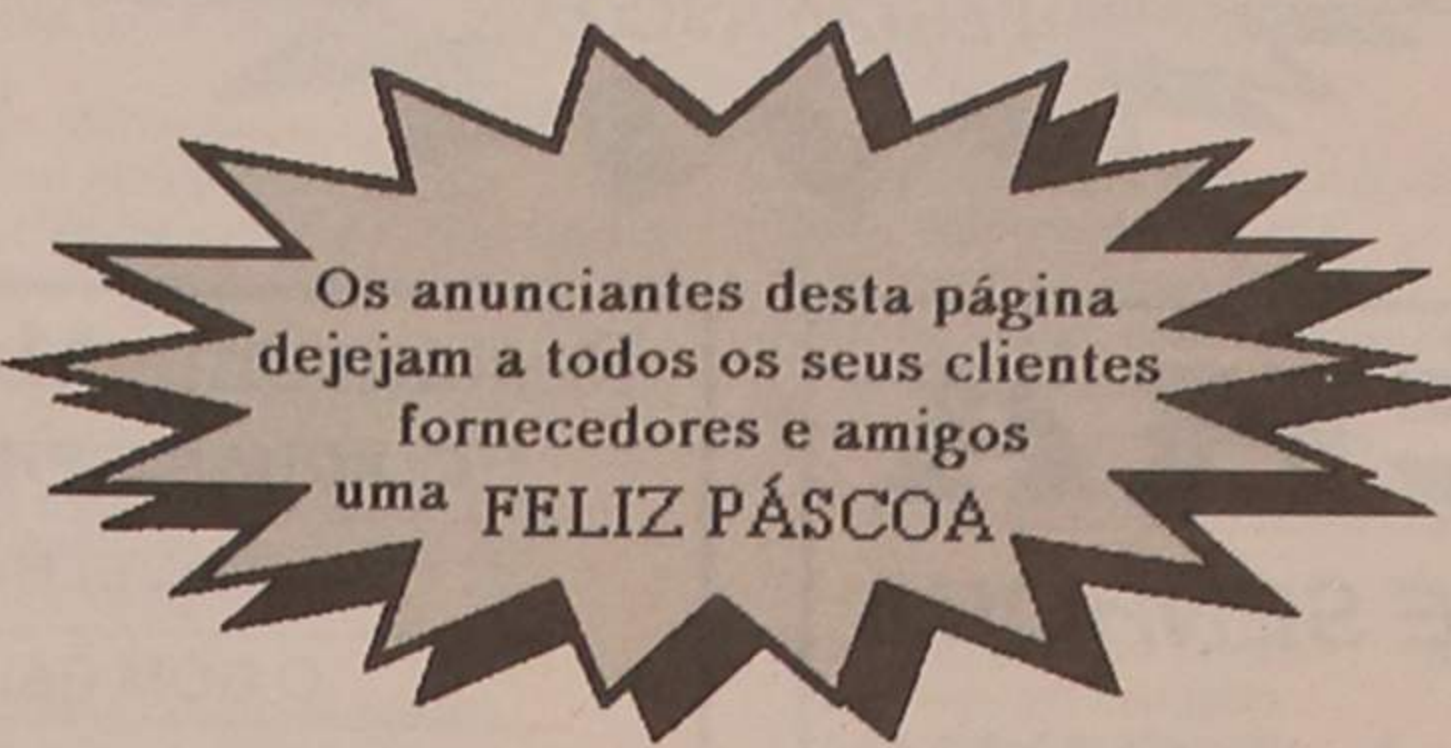

DE

Maria Emília Branco



Rua 26, n.º 267 — ESPINHO — TELEFONE 724138



A Petisqueira CHAFARRICA

COZINHA REGIONAL

José Manuel Pinho
de Almeida

Deseja FELIZ PÁSCOA, a todos os estimados Clientes, Amigos e Emigrantes espalhados por todo o mundo.

Rua 43 N.º 288-Ângulo da Rua do Golfe — telef. 723733
4500 ESPINHO



ALMEIDA & ALVES, LDA.

INDÚSTRIA DE:

- ESPUMAS MOLDADAS: FLEXÍVEIS, RÍGIDAS
- PEÇAS EM FIBRA DE VIDRO
- ISOLAMENTOS E IMPERMEABILIZAÇÕES:
- CONSTRUÇÃO NAVAL
- CÂMARAS FRIGORÍFICAS
- CONSTRUÇÃO CIVIL
- VIDRÕES
- PISCINAS MONOBLOCO

Telefs. 720126-720455-724317 — Apartado 201
Lugar de Barros — SILVALDE — 4500 ESPINHO

Iglesias

CASA IGLESIAS E
PERFUMARIAS IGLESIAS

DESEJAM AOS SEUS
CLIENTES,
FORNECEDORES E
AMIGOS
FELIZ PÁSCOA



RUA 19 N.º 188, 202
RUA 19 N.º 254

ESPINHO

FÁBRICA DE TAPEÇARIAS

ALCATIFAS · TAPETES
CARPETES · CAPACHOS
PASSADEIRAS



Heliodoro Pereira da Silva, L.da
Telegramas **HELIODORO**
Telefone 722010 - Apartado 49
Silvalde - ESPINHO

CASA MIXTA

JORGE & COSTA, LDA.

OURIVESARIA - RELOJOARIA - OFICINAS ESPECIALIZADAS
ARTES DECORATIVAS

RUA 33 N.º 474 (entre as Ruas 18 e 20)
4500 ESPINHO TELEFONE 725118

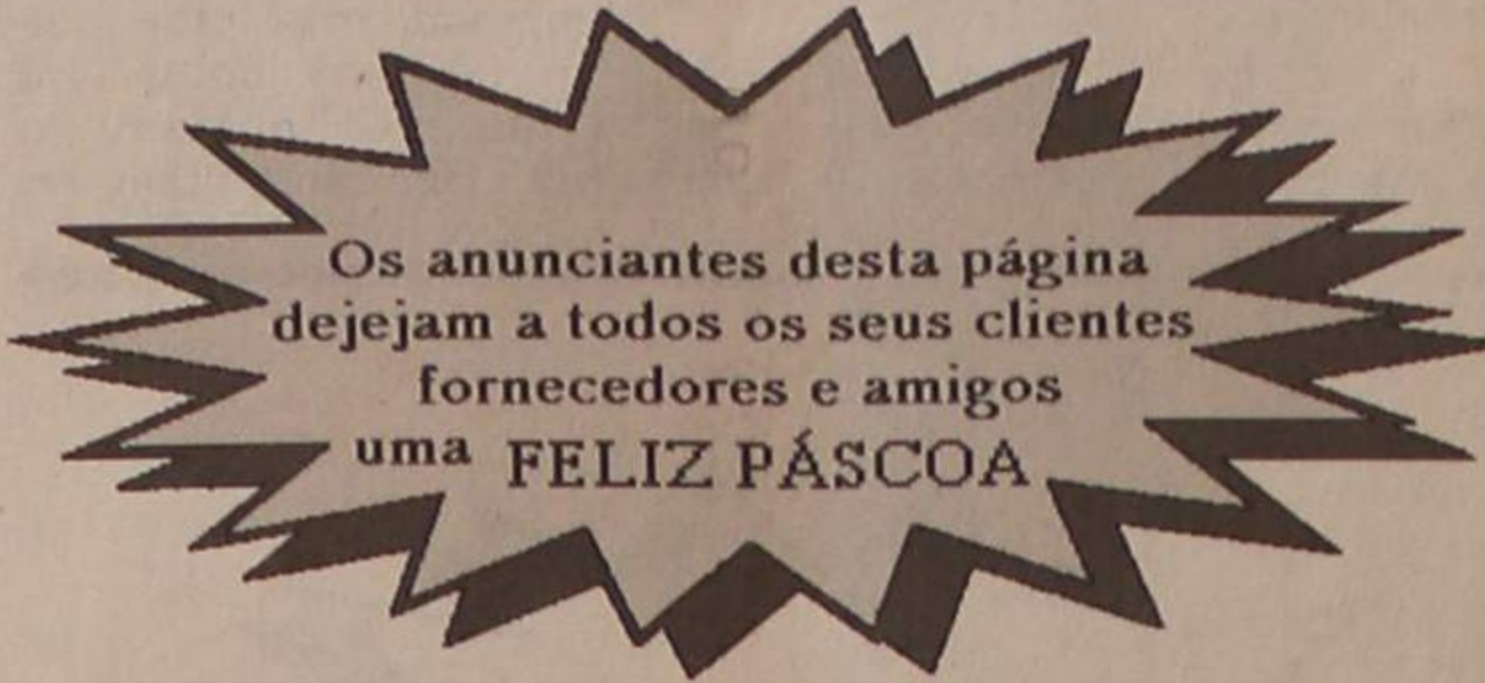

Os anunciantes desta página
dejejam a todos os seus clientes
fornecedores e amigos
uma **FELIZ PÁSCOA**



O Recanto

Alberto José Pereira Reis

- MÓVEIS
- CORTINADOS
- ABAT-JOURS
- ARTIGOS DE DECORAÇÃO

Rua 12 n.º 593 — Telef. 72 33 99
4500 ESPINHO

CASA TONICHA

CONFECÇÕES PARA CRIANÇA E SENHORA

**MARIA LAURA LOPES
FERREIRA RIBEIRO**

Rua 19, n.º 330 • 4500 ESPINHO • Telef. 722415

MATOS & OLIVEIRA, LDA.

FABRICANTE DE APRESTOS PARA TODO O TIPO DE EMBALAGEM
REVENDEDOR DE FITAS PLÁSTICAS E ADESIVAS
Rua 15, n.º 545 (junto ao notário) • 4500 ESPINHO

Restaurante Marisqueira O RETORNADO

C/ AQUÁRIO PRÓPRIO

DE VELHAS TRADIÇÕES... COZINHA REGIONAL

O BOM PALADAR PARA OS BONS APRECIADORES

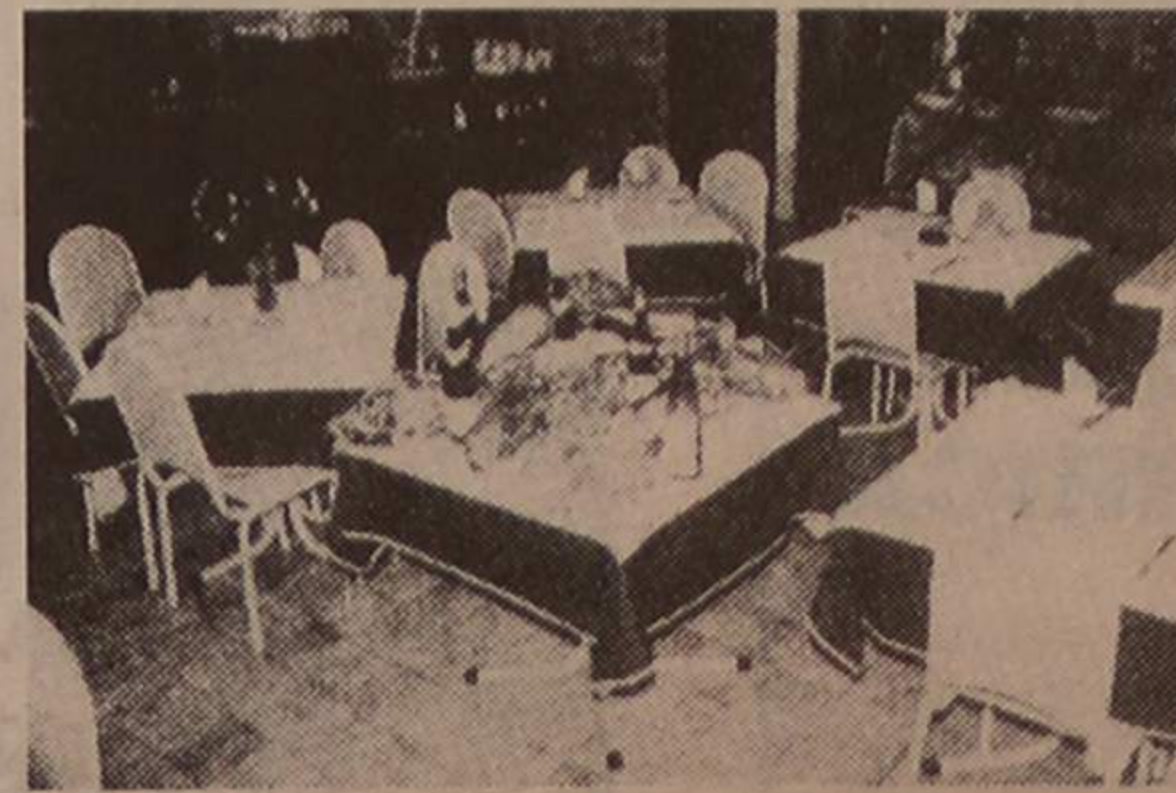

- * Mariscos e peixe sempre frescos
- * Arroz de Marisco
- * Pescada com molho de marisco
- * Linguado com molho de marisco

ENCERRADO ÀS 3.ª-FEIRAS
Excepto meses
JULHO e AGOSTO

— SERVIÇO À LISTA —
ABERTO ATÉ ÀS 2 HORAS

Rua 23 (Esq. Av. 2, junto ao mar), N.º 22 — Telef. 722580 — 4500 ESPINHO

RECAUCHUTAGEM

MONTEIRO

AGENTE OFICIAL:

CONTINENTAL — MICHELIN — FIRESTONE — GOODYEAR
SEMPERIT — UNIROYAL — MABOR — DUNLOP — KLEBER

SISTEMA A FRIO

PAL-TREAD

VENDAS DE GRIJÓ
APARTADO 27
4415 CARVALHOS

TELEFONES:

7640320/7643872

TIPOGRAFIA



Martins & Gomes, Lda.

Rua 8 n.º 1035 - Telef. 720669 - Apartado 68 - 4501 ESPINHO Codex



AMORIM BARATA GARCIA

VENDA DE:

ANTENAS — MATERIAL ELÉCTRICO
ELECTRODOMÉSTICOS
COMPONENTES PARA ELECTRÓNICA

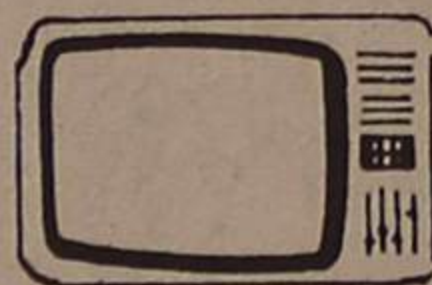

MONTAGENS DE:

ANTENAS INDIVIDUAIS
COLECTIVAS E PARABÓLICAS
EMISSORES DE TELEVISÃO
3 A 10 WATTS

REPARAÇÕES EM:

ALTA FIDELIDADE
ELECTRÓNICA GERAL
TELEVISORES A COR E P/B
TODA A GAMA DE ELECTRODOMÉSTICOS

RUA 26, N.º 347 — TELEFONES: EST. 723284 • RES. 7624468
4500 ESPINHO

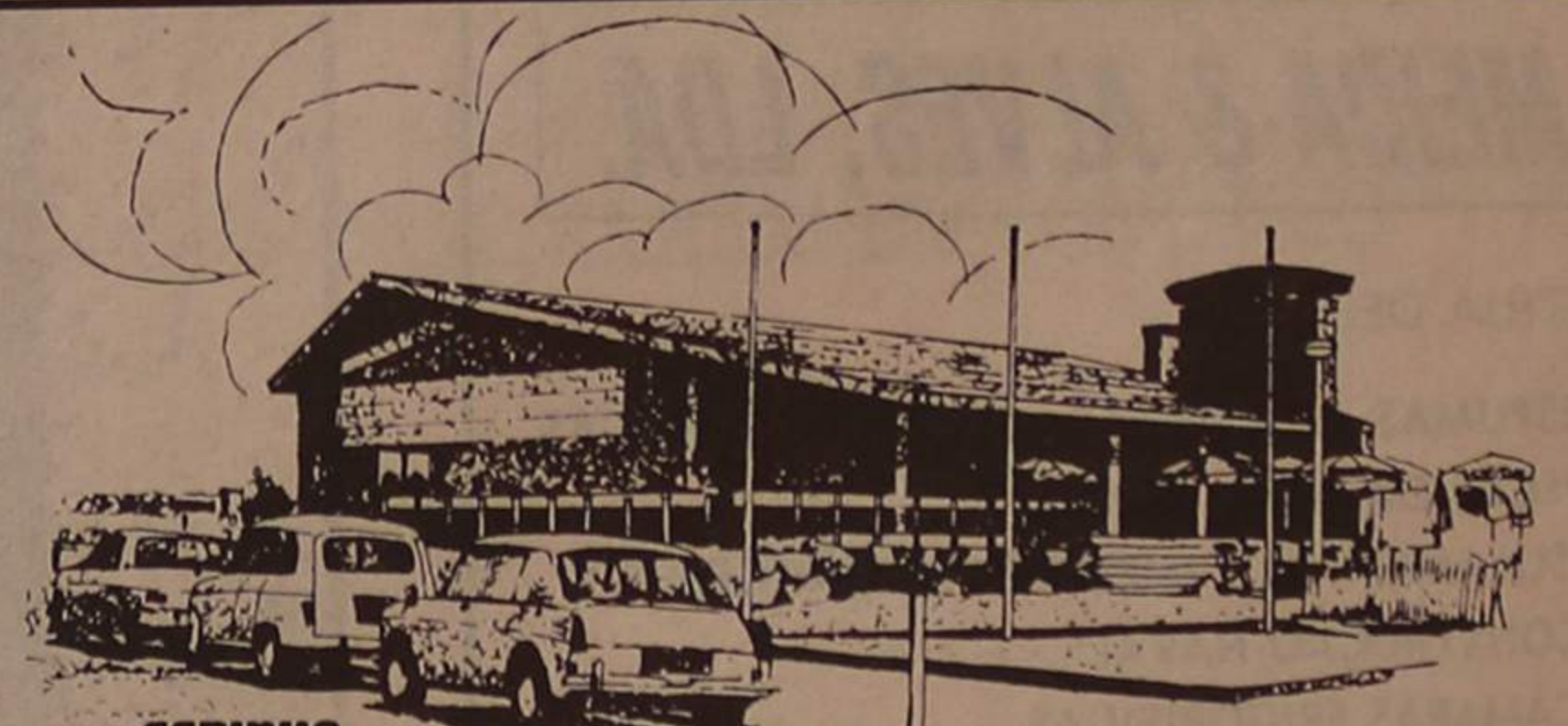

em **ESPINHO**
onde a terra acaba e o mar começa está a
CABANA

RESTAURANTE CABANA

COM GERÊNCIA DO RESTAURANTE MAJÁRA

Apresenta cumprimentos de uma FELIZ PÁSCOA tornando-se extensivos a todos os seus Clientes e Amigos espalhados pelo Mundo.

TESTAMENTO DE JUDAS

Ó meu Deus! Aqui te peço
Que, nesta hora, me acudas.
Eu sei bem que não mereço,
Pelo dinheiro fui Judas.

Fiz riqueza, vou deixá-la.
Oh! Que desgosto profundo!...
Fiz de tudo p'ra arranjá-la
E fica tudo cá no mundo.

Se um dia ressuscitar,
Não serei mais avarento.
Amigos! Vou-vos deixar.
Tudo é vosso em testamento.

P'ro comunista Cunhal,
Qu'inda não se conformou,
do Leste deixo um Jornal
Onde diz que já acabou.

Sampaio socialista,
Não queiras mudar a rota.
P'ra ti vai ficar paciência
P'ra suportares a derrota.

Para o dono do CDS,
Que anda tão desesperado,
Deixo o que ele merece:
Conselho p'ra estar calado.

P'ro Fominhas da balança,
Que tem os dias contados,
O que deixo é esperança
De ser dos «bem» reformados.

Cavaco: os incompetentes
Estão a ficar perdidos.
Dou-te «pensos higiénicos»
Para tapar os ouvidos.

As minhas luvas de boxe,
Pelo menos são três pares,
P'ra que possa ser bom árbitro,
Ficam p'ro Mário Soares.

Farei, talvez, injustiça:
Do filme p'ro de Espinho
Não dou cassete a ninguém.
Levo-a p'ra ver no caminho.

Para os mandões desta terra,
Sete mandatários são,
Que estão sempre na berlinda,
Mesmo, ouvindo protestar
Que ainda nada se faz
E nada se fez ainda,
Vou deixar uma vassoura,
Uma pá, uma tesoura,

Ferramenta de limpeza
E uma vergasta até.
Ouço dizer! ... É mentira?
Ouço dizer!... É verdade?
Para bem da Edilidade
Há que saber como é,
Porque ao povo deixo força
Para lhe bater o pé.

Ao meu Sporting de Espinho
E à minha querida Académica
Deixo minha Fundação
P'ra fazerem união,
Mas sem poros de polémica.

Para os Bombeiros de Espinho,
Vejam bem o meu arquivo,
Deixo ficar os meus filhos
P'ra melhorar corpo activo.

E p'ra que não haja inveja,
Dei sempre aos dois bom afecto,
Fica, então, p'ros Espinhenses
P'ra mesma coisa, o meu neto.

P'ra essa canalha nova,
Que um clube deu à luz
E de Mochos lhe chamaram,
Deixo de pagar as quotas
E que mamem numa teta,
Que, certo, nunca mamaram.

A tua caneta velha,
Já que esse amor não ocultas,
Disse-me minha mulher:
«Deixa-a ficar à Polícia,
Que, assim, não passa multas».

E para a Chefe, que veio
Cá p'ra Espinho destacada,
Deixo um pau de marmeleiro,
Porque o pingalim, que trouxe,
Não serve para dar «porrada».

Em Dinheiro faço herdar
O Alfredo Dias Cruz,
Para pagar à parteira
No dia que der à luz.

P'ro Alcides dos seguros,
Que da gravidez anda farto,
Deixo a mesma quantia,
Também p'ra pagar o parto.

E para os dois brasileiros,
Donos do Café Infante,
Deixo alguém p'ra descobrir
E, depois, me transmitir,
Qual é o Judeu Errante.

Cautelas da Lotaria,
Que terminem sempre em três,
Vou deixar ao Luís Mimo,
Para ter sorte outra vez.

E para o Nélsão do Casino,
O, que lhe dou, bem lhe acode:
É a tesoura da poda
Para aparar o bigode.

Caixa de preservativos,
Por causa dum certo tema,
Só posso deixar p'ra uso
Ao Armando do Cinema.

P'ra certas viúvas novas,
Que me olham com ternura,
Deixo um nabo de dois quilos
Que ainda tem verdura.

Bem grandes lenços vermelhos,
Que tabaqueiros se diz,
Deixo ao «Jaquim» Tele-Rocha
P'ra condizer com o nariz.

Para o Senhor Engenheiro,
O Gui Viseu, como o trato,
Já nem lembro que o visse,
Deixo o champô, que uso,
Para evitar a calvíce.

O meu cavalinho branco,
Que tem força de atleta,
É p'ro professor Mário Neves,
Para, ao menos, nas subidas,

Lhe puxar a bicicleta.
Com pouco uso e sem traça,
Um chinó, que tem beleza,
É p'ro Senhor Álvaro Graça,
Que é Director do «Defesa».

Para ti, Manuel José,
Vou-te dar a minha ajuda.
Deixo-te um livro que diz:
«Team» que ganha, não muda.

E fica para o Carlos Maia,
Que, do que faz, nos dá mostras,
Uma corda p'ra, de vez,
Lhe amarrar as mãos às costas.

Para andar a passar rifas,
Que ele, a pé, não aguenta,
Vou deixar ao Zé Barbeiro
Minha égua lazarenta.

Para o resto dos meus amigos
Deixo agência de viagens
Com raio p'ra longe e perto.
Quer no Verão, quer no Inverno,
O caminho mais certo
É p'ra longinquas paragens,
Nas profundas do inferno.

Tudo isto é brincadeira
P'ra tradição se manter, não
fique ninguém zangado.
Espero estar desculpado,
P'ro ano volto a morrer.

SANCEBAS

SIMON, S. A.

COMPRA E VENDA DE PROPRIEDADES

RUA 28, N.º 574 — TELEF. 725454 — 4500 ESPINHO

CONNOSCO A SUA CAMPANHA PUBLICITÁRIA RESULTA

SOMOS



EMPRESA DE
PUBLICIDADE
DE ESPINHO L

APARTADO 35
4501 ESPINHO CODEX



COMÉRCIO DE VESTUÁRIO E PERFUMARIAS, LDA.

RUA 19 - N.º 466
TELEFONE 724799
4500 ESPINHO

O PEDIR

Quando se abeiram de mim,
Pedindo esmola,
Resisto pouco e «não» não
sei dizer...

Ai como é triste andar com
uma sacola...
Será que anda para aí alguém
atrás de esmola
Sem precisar?!

Meu Deus!
Não posso conceber!...

É pobre,
Mesmo pobre quem tal usa.
É indigno de ti, meu Bom
Pastor,
Quem, da caridade, assim
abusa.

Sancebas

Os anunciantes desta página
dejejam a todos os seus clientes
fornecedores e amigos
uma FELIZ PÁSCOA

LUSOTUFO

TAPETES · CARPETES · ALCATIFAS

Telefone 71760 — CORTEGAÇA

PRECISA-SE

EMPREGADO DE ARMAZÉM

Pessoa jovem e idó-
nea, c/ alguns conheci-
mentos de prática de
armazém, de preferên-
cia c/ carta de profissio-
nal.

RESPOSTA AO
APARTADO 80 - 4501
ESPINHO CODEX



CAFÉ O TROVADOR

— DE —

Deseja a todos os seus estimados clientes, amigos
e seus familiares, votos de uma

PÁSCOA FELIZ

Avenida 24, n.º 989 · Telefone 721522 · 4500 ESPINHO

Gabinete de Radiologia de Espinho

DR. J. NUNES DE MATOS
DR.ª MARIA DO CARMO VASCONCELOS
MÉDICOS ESPECIALISTAS - RAIOS X E ECOGRAFIA

Consultório: Rua 20 n.º 1436-r/c Dt.º — Telef. 721975
Horário: das 9 às 18h30

LAVANDARIA LAVAR



RIBEIRO, VALENTE & CA., LDA.
Rua 12, n.º 640 — ESPINHO
Telefone: 723704
A MAIS AVANÇADA TÉCNICA
NA LIMPEZA E TRATAMENTO
DO SEU VESTUÁRIO
Limpeza a seco - Lavagem e secagem
de roupa branca, rendas e bordados
SERVIÇO RÁPIDO

LIMPAR

LAVANDARIA A SECO



TRATAMENTO COMPLETO
EM TODOS OS TIPOS DE VESTUÁRIO:

- COLCHAS, RENDAS, BORDADOS
- COUROS E ANTÍLOPES
- C/ RECUPERAÇÃO DA COR
- VESTIDOS DE COMUNHÃO E NOIVA
- ROUPA BRANCA
- LIMPEZA A SECO

Alcino dos Santos Valente

Rua 9, 449 — 4500 ESPINHO Telef. 722412

Marcenaria e Carpintaria FREITAS

Especializada em:

MÓVEIS DE QUALQUER ESTILO
CAIXILHARIA
PORTAS, ESTORES E SANEFAS

Rua 66 n.º 373 — Telef. 721850 — 4500 ESPINHO

CASA CECÍLIA

RETROSARIA
LINGERIE
MEIAS
MALHAS
RENDAS

Rua 19, n.º 283 — Telefone 723440
4500 ESPINHO

J.M. TUR

RUA 19 N.º 198 - 1.º
4500 ESPINHO - PORTUGAL
TELS. 720466/725515/725584
FAX 725609

EXCURSÕES • AUTOCARROS - Aluguer

Os anunciantes desta página
dejejam a todos os seus clientes
fornecedores e amigos
uma **FELIZ PÁSCOA**



1937 - 1987

LUIZ MEGRE BEÇA & CA., LDA.

CORRETORES DE SEGUROS
(Inscritos no Instituto Nacional de Seguros)

ESPECIALIZADOS EM SEGUROS INDUSTRIAIS, INCÊNDIO E LUCROS CESSANTES

Lrg. Eng.º António de Almeida, 70 - 8 — Telef.: 29908 - 29909 - 29900 - 23913 - 24092
Teleg.: Oruges — Telex: 26838 Lumbe P. — PORTO

PINTURARTE



DE

Armando Alves Ribeiro

Representante dos electrodomésticos FERGUSON
Televisores, Vídeo e Audio WHITE-WESTINGHOUSE
Frigoríficos, Máquinas de Lavar e Fogões MONDIAL e LAGERMANIA

Móveis, Espelhos e Molduras em todos os estilos
Estanhos, Candeeiros, Louças, Cristais e Alcatifas

Tecnicamente especializado em todo o género de Pintura Artística

Rua 18, n.º 943 1 Telef. 721412

4500 ESPINHO Codex

Utilidades domésticas
Ferragens
Ferramentas
Ag. da Black & Decker
Camping Gaz

Máquinas Perfuradoras e outras = Marca MAKITA
Distribuidores das Máquinas PEUGEOT, SKIL
Máquinas de cortar RELVA FLANDRIA

DAMOS GARANTIA E ASSISTÊNCIA ÀS NOSSAS MÁQUINAS
INFORMAMOS QUE EXECUTAMOS CHAVES (1 MINUTO)

Central de Ferragens de Espinho, Lda.

Estabelecimento:
Rua 12 N.º 618
Telefs: 722882-723045
4500 ESPINHO

PÁSCOA FELIZ

Armazém:
Rua 14 N.º 729

O maior sortido
em ferragens
decorativas

RESTAURANTE SNACK-BAR O PADRINHO



ESPECIALIDADES NA BRASA:

ENTRECOSTO NA BRASA • FRANGO NO CHURRASCO
BACALHAU NA BRASA • ESPETADA MISTA

Avenida 24, n.º 697 ☆ Telefone 720665 ☆ 4500 ESPINHO

Desejamos a todos os nossos estimados clientes

PASCOA FELIZ



MUNDIAL SPORT

RODRIGUES MOREIRA & RAMOS, LDA.
RUA LATINO COELHO, 102
TELEFONE 569452 ☆ 4000 PORTO

(À PRAÇA DO MARQUÊS)

CENTRO COMERCIAL SOLVERDE
TELEFONE 725004 — ESPINHO

TUDO PARA DESPORTO

ACADEMIA DE MÚSICA Santa Cecília

RUA 18, N.º 823

4500 ESPINHO

TELEFONE 724876

COMANDANTE FAUSTINO NA HORA DA "RETIRADA"

Alberto de Pinho Faustino nasceu a um de Janeiro de 1919 no Rio de Janeiro. Com dois anos veio com os pais para Espinho.

Daquele lugar guarda memória e toda a sua vida foi passada em Espinho: a escola e o trabalho. Em 1940 assentou praça no GACA1, Grupo de Artilharia Contra Aeronaves, em Cascais. Esteve nos Açores, quase de passagem.

Bombeiro, começou cedo, pela base. Em 1936, aquando do Congresso dos Bombeiros em Espinho era sergente. Fez exame e foi subindo, Bombeiro de 3.ª, segunda e primeira.

Ao longo dos anos foi subindo na escala hierárquica: sub chefe, ajudante de comando, e segundo-comandante.

Convidado para comandar a corporação e por várias vezes, foi recusando, porque "gostava mais de ser bombeiro que comandar".

"Ser comandante é um lugar de grande responsabilidade".

Era segundo-comandante sob o comando de Veiga Ribeiro. «Um grande comandante», recorda com saudade Alberto Faustino.

Um dia, num passado recente, instalou-se "um vazio no comando". Aí entendeu que não podia recusar. Chegou ao topo. Comandante.

Com 54 anos de bombeiro começou a aperceber-se que já não era tão necessário. Tinha chegado a sua hora "H". A hora ideal. Pediu a reforma, isto é, pediu a passagem ao quadro honorário.

Retirou-se com saudades, mas também com a consciência do dever cumprido.

Só uma vez, na sua longa carreira de soldado da paz viu a sua vida correr perigo.

Foi num incêndio em Vendas de Grijó, quando se encontrou no meio das chamas; começou a faltar-lhe o oxigénio e a perder a noção das coisas. Rompeu as chamas e quando se apanhou cá

fora exclamou: - "Escapei desta!"

Condecorações tem muitas. Medalha de Grau Um de Serviços, Distintos da Liga dos Bombeiros e a maior, a mais alta condecoração a que pode

desempenhar as minhas funções. Sem um bom Corpo Activo um comandante não é nada..." Solicitou-nos a Direcção dos Bombeiros Voluntários de Espinho que publicássemos o louvor que



Alberto Faustino, 54 anos de bombeiro: saudades quem as não tem!

aspirar um bombeiro, o Crachá de Ouro da Liga.

Aos seus colegas "em primeiro lugar quero pedir que continuem com o mesmo entusiasmo e em segundo lugar, mas muito importante, quero, publicamente agradecer-lhes o muito que me ajudaram a

lhe foi concedido pelo Serviço Nacional de Bombeiros e, fazemo-lo com todo o prazer. Em homenagem a 54 anos de bombeiro.

O LOUVOR

Aquando da sua passagem ao Quadro Honorário não podemos deixar de louvar, de forma pública, o Sr. Comandante ALBERTO DE PINHO FAUSTINO, dos Bombeiros Voluntários de Espinho, onde serviu, durante algumas dezenas de anos, com extremo pundonor e permanente dedicação.

No desempenho das variadas funções de um bombeiro de carreira, como foi sempre, demonstrou correcção e aprumo inexcedíveis, tendo grangeado o melhor relacionamento quer com os superiores e inferiores quer com os responsáveis administrativos da sua e demais Associações Humanitárias de Bombeiros. É, pois, o seu comportamento de homem/bombeiro, que ao Inspector Regional, apraz apontar como exemplo a seguir a todos, quantos, como o Comandante Faustino, fazem da sua actividade nobre de bombeiro, um verdadeiro sacerdócio.

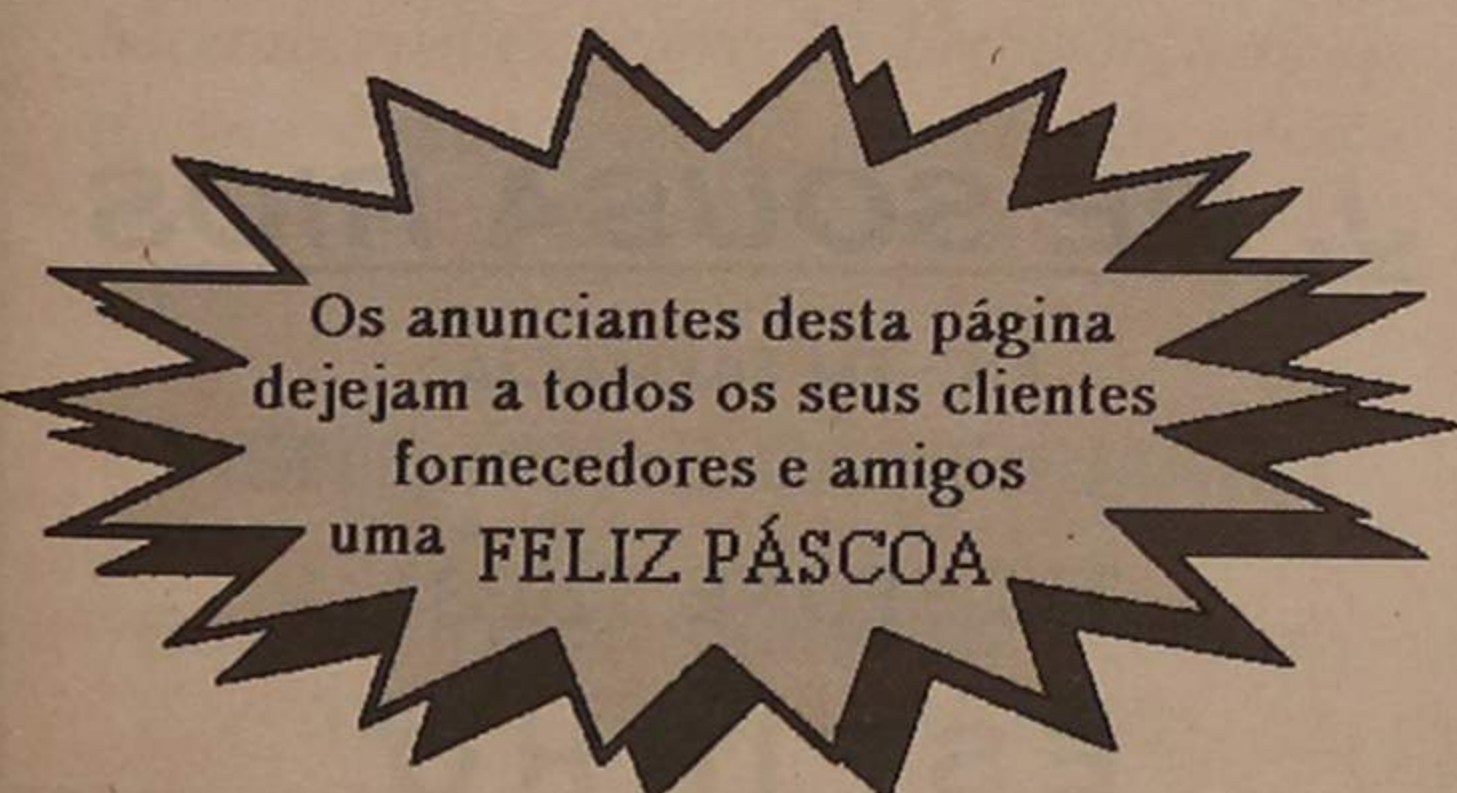

FÁBRICA DE MÁRMORES E GRANITOS DA TABUAÇA

VITORINO LOPES DA CRUZ, SUCRS., LDA.

LUGAR DE ESPINHO - S. FÉLIX DA MARINHA VILA NOVA DE GAIA APARTADO 205 - 4503 ESPINHO CODEX TELEFONE 720565



FUNDADA EM 1897

"DE" vende-se no "trovador"

CASINO SOLVERDE ESPINHO

HOJE, QUINTA-FEIRA DIA 28, ÀS 21.30 HORAS Não mexa com a minha filha - M/12 anos DE 29 A 31

O Padrinho III - M/16 anos

SEXTA-FEIRA, DIA 29 - NÃO HÁ

SÁBADO, DIA 30 - NÃO HÁ

Matinée Infantil

O Homem de Button Willon - Todos

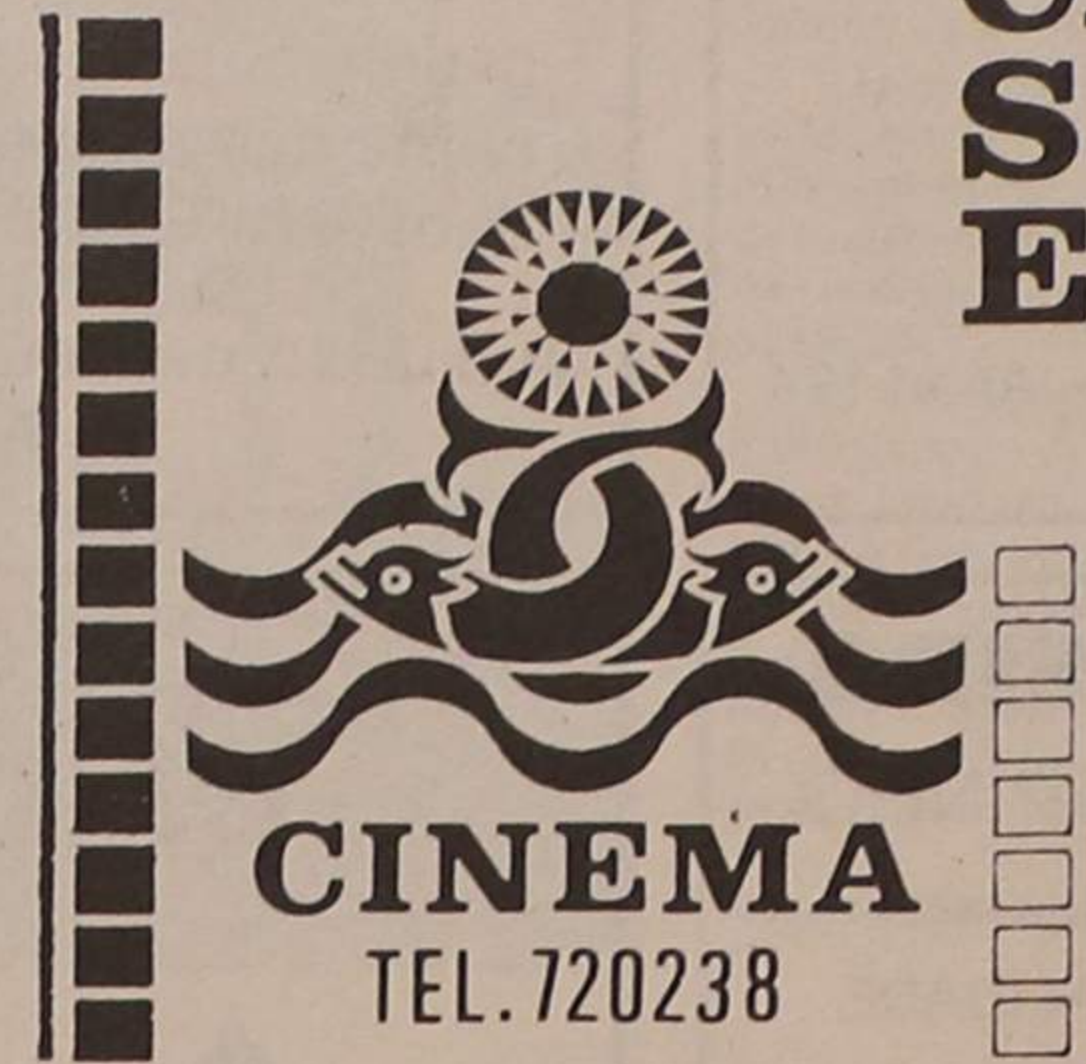

«A Desportiva»

Deseja aos seus clientes e amigos

PÁSCOA FELIZ



Escolas de Condução de SAMUEL ALVES PINTO & FILHOS, LDA. ESPINHO • Rua 19, n.º 448 • Telefone 720848

AQUÁRIO MARISQUEIRA DE ESPINHO



CUMPRIMENTA TODOS OS SEUS AMIGOS E CLIENTES DESEJANDO

Páscoa Feliz

A GERÊNCIA

RUA 19 - ESPLANADA - TELEFONE 720377 - 4500 ESPINHO

FOTO DIN

FOTOGRAFIA INDUSTRIAL
REPORTAGEM
GALERIA - ESTÚDIO
FOTOCÓPIAS
Cópias Heliográficas

Rua 19, n.º 198-2.º — Telef. 725239 — Apart.124
ESPINHO

Sapataria PEPE

**CALÇADO PARA HOMEM,
SENHORA E CRIANÇA
E CONSERTOS**

ESPECIALIZADA EM CALÇADO DESPORTIVO

Com experiência em consertos de calçado, malas, carteiras, etc., adquirida numa das melhores casas da especialidade, em Espinho.

Av. João de Deus, 1 996 - Telef. 726901
- ESPINHO -

CASA SILVA

João António Jesus da Silva
CONFECÇÕES E NOVIDADES

Rua 23, n.º 345 — Telef. 721085
4500 ESPINHO

Os anunciantes desta página
deixam a todos os seus clientes
fornecedores e amigos
uma **FELIZ PÁSCOA**

Sapataria LOUREIRO

RUA 19, N.º 295 • ESPINHO

- Calçado para homem e senhora
- Artigos de viagem DA MELHOR QUALIDADE

Sapataria LOUREIRO

«INFANTIL»

RUA 23 N.º 215 • ESPINHO

- Calçado para criança
- Secção ortopédica

**Sapataria Loureiro
calça Espinho inteiro**

Grande sortido em artigos de viagem

**HENRIQUE JOSÉ
DA C. SILVA**

- MÓVEIS
- DECORAÇÕES
- ESTOFOS
- ARRAIOLOS
- CANDEEIROS

RUA 33, Nº 795 • TELEFONE 725079
4500 ESPINHO

Pastelaria — Salão de Chá

TARANTELA

DE
JOÃO ANTÓNIO DE SÁ ALVES



PASTELARIA



SALGADINHOS VARIADOS

Rua 31, n.º 723 - Telefone 723839 - 4500 ESPINHO

**DROGARIA
BAPTISTA**

Agente em Espinho dos produtos DR. N.G. PAYOT

**GRANDE SORTIDO DE PERFUMARIAS
NACIONAIS E ESTRANGEIRAS**

Agente em exclusivo dos produtos de Beleza:

DR. N.G. PAYOT - ACADEMIE - JEAN D'ANTHENE
MAX FACTOR - DR. BABOR - PERFUMES - CARVENE
JEAN PATOU - FÉRAU - GIVENCHY DE PARIS
PIER AUGÉ

Rua 23, n.º 207 - Telefone 720467
ESPINHO

**ourivesaria
VIEIRA**

**OURO - PRATAS - FILIGRANAS
JÓIAS - RELÓGIOS**

SEDE:

Rua 23, n.º 512

FRENTE AO PARQUE

Telefs.: 721930 - 723545
Apartado 286

4503 ESPINHO CODEX

ORLANDO

MODAS

- ☆ CONFECÇÕES
- ☆ MALHAS
- ☆ LINGERIE

RUA 19 - 216 ☆ TELEFONE 720790
4500 ESPINHO

ZENITE
ELECTRÓNICA

ASSISTÊNCIA TÉCNICA

TV — VÍDEO

RUA 18, N.º 825 — TELEFONE 720388
— ESPINHO —

Fonseca

MODAS • TECIDOS



LINGERIE • CONFECÇÃO

**FARMÁCIA
SANTOS**

J. DE SOUSA RIOS

LIC. EM FARMÁCIA

TELEFONE, 720331

ESPINHO

Câmara Municipal

RECUPERAÇÕES E CONSERVAÇÕES À PROCURA DE REMANESCENTES

A 14.ª Reunião Ordinária da Câmara Municipal ocorreu na 4.ª-feira da semana passada, 21 de Março, estando presente toda a vereação.

APLICAÇÃO DE REMANESCENTES

Estes «remanescentes, prendem-se com o imposto de jogo e são apurados e aplicados conforme a lei aplicável, mas para os quais é necessário candidaturas, isto é a Câmara terá de os solicitar com base em determinados projectos com implicações turísticas. No ano passado, entre as várias candidaturas propostas anotámos duas para as quais foram pedidos 30 mil e 100 mil contos (em números redondos): **Recuperação do Restaurante de Apoio ao Aeroclub da Costa Verde e Obras de Recuperação e Conservação do Parque de Campismo Municipal.**

São águas passadas. Não interessa, neste momento, se esses «remanescentes» vieram e que aplicações lhes foram dadas. Interessa sim saber se é legítimo e bem «intencionada» a ideia de «reparar» as duas infra-estruturas referidas. Quanto ao **Restaurante de Apoio ao Aeroclub** estamos conversados. Aquele esqueleto com um rio negro e fedorento a correr à sua beira não dá para nada,

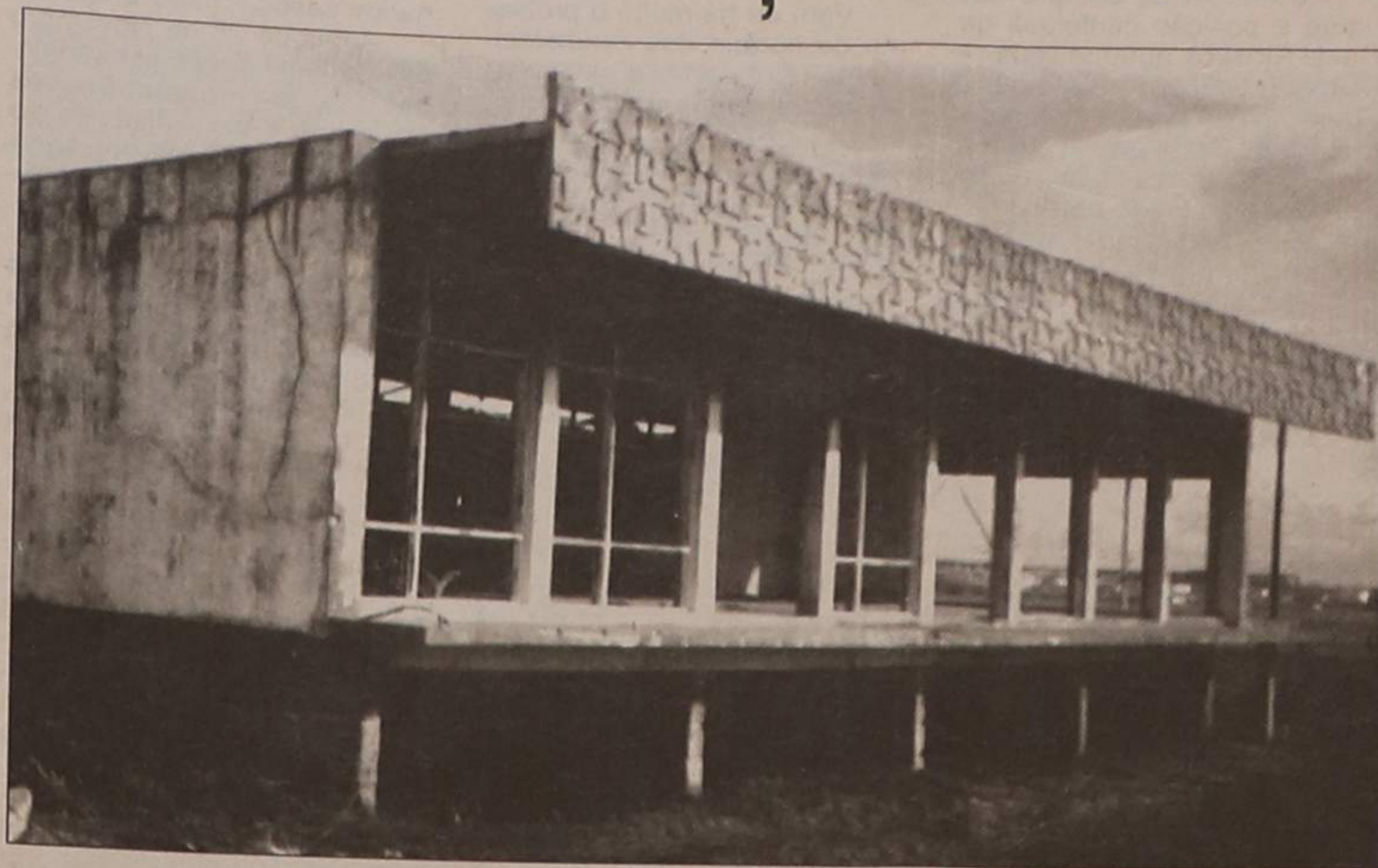

Era o Restaurante do Aeroclub. Recuperar o quê, senhores?

nem há recuperação lógica e racional a fazer». É deixar estar o que está e pensar noutra coisa. Será um plano integrado quando calhar ou for oportuno.

O resto é poesia!

A ideia de se servir do Restaurante para ir buscar mais umas massas é sempre interessante. O que já não estará tão bem e pode levar a algumas interrogações é o estado actual do **Parque de**

Campismo Municipal que ainda não deu um só tostão de prejuízo ao Município, antes sim, uma renda mensal **725 contos** pagos pontualmente. O Parque de Campismo Municipal, antes designado de «Solverde» por ter sido esta entidade que o construiu, no âmbito do anterior contrato da concessão de jogo de Espinho está a degradar-se a olhos vistos ao ponto de correr o risco de baixar de categoria

ou ser até encerrado conforme a informação da Direcção-Geral de Turismo que exige a rápida execução de alguns melhoramentos mandados executar em 1989, tais como: «Melhorar o pavimento das vias de circulação; Melhorar o sistema de vegetação circundante do Parque; Dotar os pontos de água com a drenagem conveniente; Corrigir URGENTEMENTE as deficiências do posto eleva-

tório de esgotos a fim de evitar que o caudal do mesmo sangue na ribeira que atravessa o Parque.»

- A culpa deste estado de degradação que é mais visível nas vedações não é nossa - afirmou um dos gerentes do Parque, que continuou:

- Quando fizemos o contrato, que estamos a cumprir integralmente, foi dentro do pressuposto que estávamos a arrendar um parque de três estrelas.

E acrescentou o nosso interlocutor: - À partida, quando a Câmara nos entregou isto (o parque) devíamos dar todas as instalações de forma a que as «Três Estrelas» ficassem garantidas. Por falta de verbas ou por outra razão que não descortina-

mos a Câmara não tem feito as obras a que está obrigada, embora um ou outro vereador lá mande de vez em quando o seu pessoal dar uma mãozinha. Não está certo e impõe-se que as boas condições que o Parque já desfrutou sejam retomadas. Com os ditos «remanescentes» que de forma alguma devem ser desviados para outros fins que não os que serviram de base à atribuição pela Direcção-Geral de Turismo. Por exemplo.

ADJUDICAÇÃO DE PROJECTOS

Nesta reunião de Câmara foram adjudicados três projec-

Os anunciantes desta página
deixam a todos os seus clientes
fornecedores e amigos
uma FELIZ PÁSCOA

ESCOLA DE CONDUÇÃO ESPECIAL COSTA VERDE

Cartas de: LIGEIRAS - PESADAS - MOTOS (Amador e Profissional)
PESADAS DE PASSAGEIROS - (Serviço Público)

Trata de toda a documentação junto das Direcções de Viação de Lisboa, Porto, Coimbra e Conservatórias do Registo Automóvel.

— RUA 16, N.º 1139 - TELEF. 724010 - ESPINHO —

COSTA VERDE

ESCOLA DE CONDUÇÃO ESPECIAL SANJOANENSE
Av. da Liberdade, 615-1.º - Telefone 28161 - S. JOÃO DA MADEIRA

ESCOLA DE CONDUÇÃO IMPÉRIO

Rua Nova do Tronco, 729 - Telefones 821021-821046 - 4200 PORTO

Charcutaria
JINGA

A CASA DOS PRESUNTOS DE ESPINHO

FORNECEDORA DE TALHOS, SUPER-
MERCADOS, CANTINAS, HOTÉIS
E RESTAURANTES

Especializada em carnes fumadas, enchidos oriundos das melhores regiões do País, incluindo as célebres alheiras de Mirandela. Temos também uma grande variedade de produtos congelados: *frango recheado, perna de peru recheada e natural, perna de borrego, coelhos, camarão, berbigão, delícias do mar* e muitos outros produtos da «Pesca Nova». Tudo aos melhores preços do mercado.

VISITE-NOS E CONFIRMARÁ

Rua 18, n.º 781 (junto ao Mercado)
Telef. 726950 - ESPINHO

A PIONEIRA EM PORTUGAL

ALCATIFAS * CARPETES * TAPETES



LUSOTUFO

IND. TÊXTEIS IRMÃOS ROLAS, S.A.

TELEX 22243 ROLAS P — TELEG. LUSOTUFO — TELEFAX 71164

TELEFONES:

Geral: 71760 — Exportação: 71860 — Contabilidade: 71894 — Encomendas: 71911

APARTADO 32 — 3887 CORTEGAÇA Codex - PORTUGAL

Reunião de Câmara

► todos eles dependentes das contrapartidas do jogo em Espinho, os tais milhões que se tenta aproveitar rapidamente e em força. Falámos disso a seu tempo, salientando quão preocupante é o lento desenrolar do processo.

Os projectos adjudicados foram os seguintes: **Clube de Tênis de Espinho** pelo preço que foi pedido pela firma adjudicatária e que por lapso

não consta da Acta; **Centro Hípico, por 15.000 contos e Revitalização da Pista do Aero Clube** por 18 150 contos.

As decisões da Câmara tiveram, naturalmente, em conta a informação do técnico superior, Eng. Armando Magalhães.

No entanto, o vereador Casal Ribeiro não esteve de acordo e «**declarou que, fundamentalmente, a sua ausência se deveu ao facto de as consultas conducentes à**

adjudicação terem sido efectuadas de forma incorrecta» - diz a Acta da reunião.

Não deixa de ser preocupante a posição cautelosa de Casal Ribeiro» autarca sempre muito preocupado com o cumprimento das legalidades, porque das duas uma, ou ele verificou a existência de **incoerções** e devia tê-las expresso em Acta ou essas incoerções são de menos importância e nem vale a pena falar nisso.

HORÁRIOS DE ESTABELECIMENTOS

Vem de há muito o problema do horário dos estabelecimentos hoteleiros e similares, nomeadamente aqueles que, por natureza, têm o seu funcionamento vocacionado para a noite e pela noite fora e que se argumenta serem de interesse turístico.

Há tempos, também, noticiámos a disposição do Gover-

no Civil de não abdicar do seu direito de estabelecer os ditos horários sem pôr de lado a hipótese de apreciar determinados casos, «**caso a caso**».

Antes de 25 de Novembro de 1983 ninguém tinha dúvidas que era «**cometido aos governos civis a fixação do horário de encerramento**» daquele tipo de estabelecimentos.

Posteriormente - lemos «**têm-se gerado algumas opiniões divergentes sobre as entidades que devem superintender nesta decisão do horário de encerramento, se as câmaras municipais ou os governos civis.**

O assunto parece ter ficado encerrado com o parecer da Procuradoria Geral da República, que reduzimos ao essencial:

«**A competência dos Governadores Civis, enquanto autoridades policiais, não foi reduzida...**

Estas entidades continuam, pois, a manter poderes que lhes permitam elaborar regulamentos que, em defesa dos valores que lhes incumbe

acautelar, alterem, dentro dos limites abstractamente fixados pelas Câmaras, os períodos de abertura por estas determinados».

Significa isto que as câmaras têm competências em abstracto e os governos civis no concreto, porque são, também **autoridades policiais**.

E contra o parecer da Procuradoria-Geral da República o que é que se pode fazer se o Governo Civil não considerar as especificidades locais?

PREPARATÓRIA SÁ COUTO

Há muito que se vêm levantando vozes na Assembleia Municipal chamando a atenção para determinadas situações que se prendem com a falta de segurança nas imediações da Escola Preparatória Sá Couto e, nomeadamente com a impossibilidade de acesso, em caso de necessidade, de viaturas de bombeiros às instalações daquele estabelecimento de ensino.

CASA DOS CEREAIS



de

Joaquim Alves de Oliveira

SUPERMERCADO DE PRODUTOS ALIMENTARES

RUA 62, 834/840 - TELEFONES 720517/723658

Ezarte®



EZARTE

Indústria de Estofos, Lda.

Lugar do Souto - Estrada de Santiago, 1129

Silvalde • Apartado 192 • 4502 Espinho Codex • Portugal

Teles. 722622/725246 • Fax. 726047



SOCIEDADE DE MEDIAÇÃO IMOBILIÁRIA, LDA.

Av.º 29 de Março - 3885 ESMORIZ - 73659

VENDEM-SE

ESMORIZ

- APARTAMENTOS T1-T2-T3 em fase de acabamento, boas áreas, construção de qualidade, BONS PREÇOS.

- ARMAZÉM c/área coberta de 1.400 m², composto por 3 naves. Área descoberta de 1.200 m² e área habitacional contígua. C/frente de 50 m para rua de bons acessos. Aptos para comércio ou indústria.

- LOTES c/ótima localização para moradias. Áreas diversas.

PRAIA DE ESMORIZ

- APARTAMENTOS T1-T2-T2+1. Óptimos acabamentos. Excelente localização: individual. Último piso.

- LOTES para moradias com áreas diversas.

PARAMOS

- TERRENO para moradia com cerca de 2.000 m². Projecto aprovado.

OVAR

- APARTAMENTOS T1-T2-T3 - LOJAS em início de construção FACILIDADES DE PAGAMENTO.

- LOTES para construção em altura, 7 e 8 pisos. Excelente localização.

FURADOURO

- APARTAMENTOS T2-T3 em fase de acabamento, óptima construção, boas áreas e BONS PREÇOS.

ESPINHO

- APARTAMENTOS T2 - LOJAS em fase de acabamento, construção de qualidade.

- CONSTRUÇÃO ANTIGA com área de + 420 m². Excelente localização. Projecto aprovado para construção em altura.

VILA NOVA DE GAIA

- APARTAMENTOS T2-T2+1-T3 em início de construção. BONS PREÇOS. Facilidades de pagamento.

TRESPASSA-SE:

CORTEGAÇA

- CONFEITARIA, PASTELARIA E SALÃO DE CHÁ com bom movimento e boa localização.

SANTA MARIA DA FEIRA

- RESTAURANTE - CHURRASQUEIRA totalmente equipado c/amplo espaço privado, dispondo de piscina, parque infantil e zona desportiva.

- ESTABELECIMENTO DE COMÉRCIO GERAL incluindo residência c/2 quartos e uma grande cave. C/recheio ou devoluto. Bem situado.

CONTACTE-NOS DESDE JÁ, POIS TENTAREMOS A MELHOR SOLUÇÃO PARA O SEU PROBLEMA IMOBILIÁRIO...

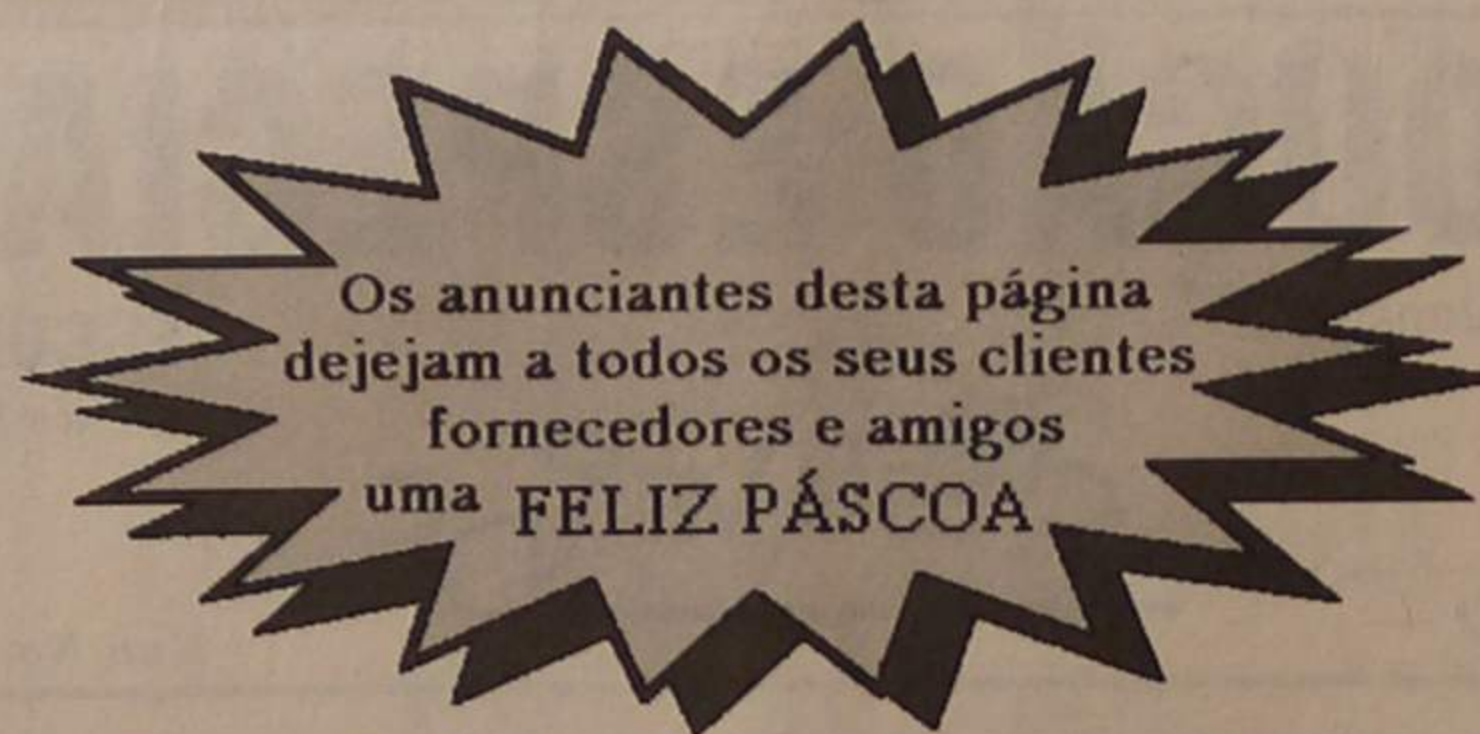

BENJAMIM JESUS DE PINHO

CORTINADOS



TUDO PARA CORTINADOS E REPOSTEIROS

GALÕES, FITAS DE FRANZIR - SANEFAS REPOSTEIROS - VARÕES - CALHAS - COLCHAS - VARÕES - TAPETES E CORTINADOS PARA WC

CONFECÇÃO E COLOCAÇÃO DE CORTINADOS

ORÇAMENTOS GRÁTIS

Avenida 24, n.º 285 - Telefone, 723492

4500 ESPINHO



HOMERO MENDES, SUCR., LDA.



ACESSÓRIOS INDUSTRIAIS



MÁQUINAS - FERRAMENTAS



RUA 62 N.º 234 APARTADO 37
4501 ESPINHO CODEX TEL. 721262

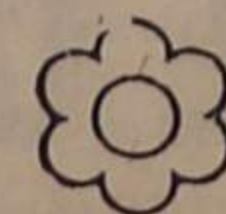
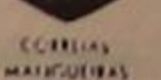
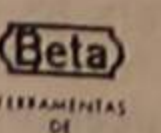

Vila Real, Lda.

CASA VILA REAL

AS MELHORES PORCELANAS
E CRISTAIS
NACIONAIS E ESTRANGEIROS

- SECÇÃO DE BONBONNERIE
- GALERIA DE ARTE

RUA 16, N.º 688 - TELEFONE 725026
4500 ESPINHO

DAFRUTO

Distribuição e Comércio
de Frutas, Lda.

COM DISTRIBUIÇÃO
PRÓPRIA

RUA 16, N.º 758 - TELEFONE 723529

4500 ESPINHO

Parque de campismo: Três estrelas deveriam ser garantidas

O conselho directivo daquela escola expôs, à Câmara aquela situação preocupante e foi deliberado dar «a devida execução das medidas propostas», pelo que os pais e professores poderão tranquilizar-se naquela matéria.

ACÇÃO SOCIAL

A professora coordenadora do P.I.P.S.E., programa interministerial que visa «aumentar» o sucesso escolar, solicitou ao Centro Regional de Segurança Social de Aveiro autorização para abertura de um Centro de Actividades de Tempos Livres na Marinha de Silvalde para 50 crianças, dado que se reconhece a urgente «necessidade de dar apoio aos alunos das Escola Nova e Escola do Bairro Piscatório, através da ocupação dos tempos livres, devidamente orientados».

A Câmara considerando os argumentos avançados pelo técnico dos serviços sociais, que, no seu relatório, informa que à Câmara nada mais é pedido que a cedência de instalações e, considerando a informação favorável de Elsa Tavares deliberou providenciar à devida execução da proposta.

ACAP
- Associação
de Cegos e Amblíopes

Recebeu a nossa Câmara Municipal um ofício da ACAP - Associação de Cegos e Amblíopes de Portugal

J. S.

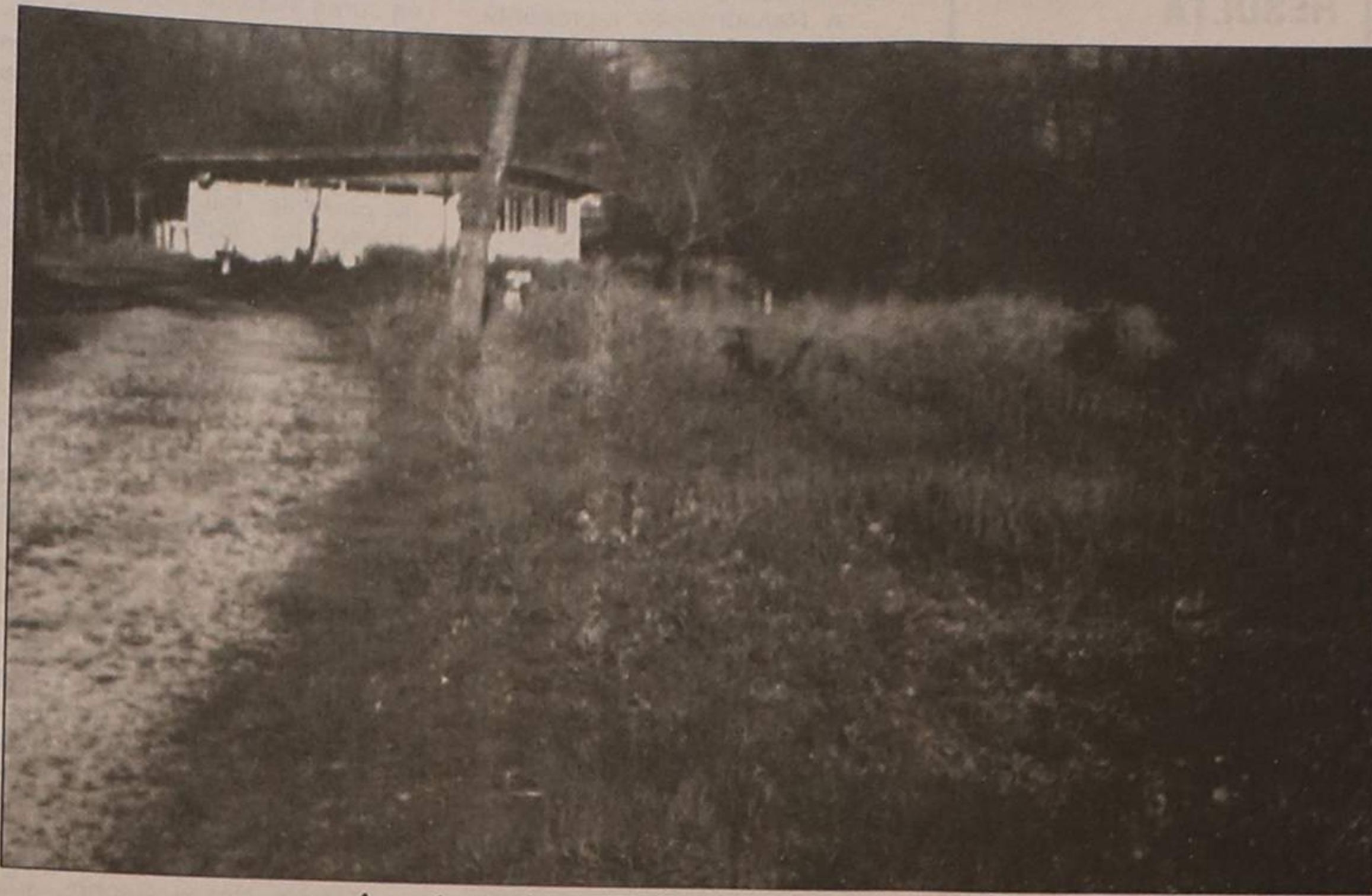

Aspecto parcial do Parque de Campismo Municipal

a solicitar o apoio desta nossa autarquia para a colocação de técnicos de Braille e informática, telefonista e recepcionistas que a dita associação está a formar.

A Câmara deliberou informar que não dispõe de vagas que permitam satisfazer o solicitado. Foi decidido e assunto arrumado! Mas a nós que nos vimos metendo, aos poucos, nesse outro mundo dos deficientes, estranhámos e sentimos que a nossa Câmara sempre ligeira a criar postos de trabalho, quantas vezes de duvidosa necessidade, dói-nos que nem um lugarzito insignificante seja disponível neste momento. Ou qualquer dia...

Bealã

FIOS PARA TRICOT
MALHAS E ACESSÓRIOS DE MODA

RIBEIRO
& RIBEIRO, LDA.

Rua 14 n.º 647
Telefone 722191 — 4500 ESPINHO

SENHORA 28 ANOS PROCURA EMPREGO EM ESCRITÓRIO

Só manhãs. Habilitações: Curso Complementar incompleto.
Conhecimentos dactilografia, computadores, stocks e facturação.

Carta a este jornal ao n.º 7906

Pastelaria/Café/Snack-Bar

MAR DOCE



- FRANCESINHA ESPECIAL
- CACHORROS ESPECIAIS
- MOELAS
- PICA-PAUS
- HAMBURGUER
- SANDES AMERICANA
- PASTELARIA VARIADA

Aberto até às 2 horas da manhã

Rua 4 n.º 670 — Tel. 725058
4500 ESPINHO

TALHO D'ANTA

DE

Licínio Henriques da Silva

**VENDA DE CARNE
DE TODAS AS QUALIDADES**

Desejamos a todos os nossos estimados clientes

PÁSCOA FELIZ

Estabelecimento:

R. 32, n.º 619
4500 ESPINHO
Telef. 723827

Residência:

R. de S. Cristóvão - Anta
Telef. 723249
4500 ESPINHO

Os anunciantes desta página
dejejam a todos os seus clientes
fornecedores e amigos
uma FELIZ PÁSCOA



o símbolo de bem comer

*Deseja a todos os seus estimados
Clientes e Amigos,
PÁSCOA FELIZ*

- É BOM APRECIADOR DE MARISCO?
- É BOM APRECIADOR DE PEIXE?
- É BOM APRECIADOR DE BOA CARNE?

VISITE A OSTRÃO

Telefone 726685 — Av. 8, n.º 672 — 4500 ESPINHO
(No troço destinado a peões)



RESTAURANTE
O CONVÍVIO
DE

José de Jesus Ribeiro

Especialidades da Casa:

- BIFE À CONVÍVIO
- BACALHAU À ZÉ DO PIPO

COMPARE OS NOSSOS LANCHES
E VERÁ A DIFERENÇA

RUA 15 N.º 270 - TELEFONE 724654
4500 ESPINHO



**A. TEIXEIRA
& C.A., L. DA**

ARTE - BOM GOSTO

PALMAS, COROAS
E FLORES DO MAIS
REQUINTADO GOSTO.
RAMOS DE NOIVA

SERVIÇO NOCTURNO
E FIM-DE-SEMANA
TELEFS. 7115191-724233
ENTREGA AO DOMICÍLIO

*Omamentam-se mesas e salões para banquetes,
casamentos e baptizados, etc..*

VALADARES - Resid. Rua Rio do Paço, 688
Telef. 7115191

ESPINHO - Avenida 24, n.º 709 - Telef. 724233
FOZ DO DOURO - Mercado - Telef. 6174626

LIVRARIA E PAPELARIA

CARACAS, LDA

**TABACARIA e FOTOCÓPIAS
TOTOBOLA • TOTOLOTO**

RUA 19, N.º 1451
TELEFONE 724887
4500 ESPINHO CODEX

**CONNOSCO
A SUA
CAMPANHA
PUBLICITÁRIA
RESULTA**

SOMOS
EMPES
EMPRESA DE
PUBLICIDADE
DE ESPINHO

APARTADO 35,
4501 ESPINHO CODEX

«DEFESA DE ESPINHO»

VENDE-SE
NO CAFÉ
CRISTAL
RUA 62

A FÉ NA RESSURREIÇÃO

Depois de encerrado por três dias no jazigo em que o havia sepultado a piedade de seus fiéis, Nosso Senhor ressuscitou.

A Ressurreição representa, pois, o triunfo eterno e definitivo de Nosso Senhor Jesus Cristo, o desbarato completo dos seus adversários, e o argumento máximo de nossa fé. Disse São Paulo que, se Cristo não tivesse ressuscitado, vã seria nossa fé. É no facto sobrenatural da Ressurreição que se funda todo o edifício de nossas crenças.

Meditemos, pois, sobre tão alto assunto.

Muito se tem falado ... e sorrido a respeito da relutância de São Tomé em admitir a Ressurreição. Haverá talvez, nisto, certo exagero. Ou, ao menos, é certo que temos diante dos olhos exemplos de uma incredulidade incomparavelmente mais obstinada do que a do Apóstolo. Com efeito, São Tomé disse que precisaria tocar com suas mãos em Nosso Senhor, para n'Ele crer. Mas, vendo-o, creu mesmo antes de Lhe tocar. Santo Agostinho vê na relutância inicial do Apóstolo uma disposição providencial. Diz o Santo Doutor de Hipona que o mundo inteiro ficou suspenso no dedo de São Tomé, e que sua grande meticulosidade nos motivos de crer serve de garantia a todas as almas timoratas, em todos os séculos, de que realmente a Ressurreição foi um facto objectivo, e não o produto de imaginações em ebulição. Seja como for, o facto é que São Tomé creu assim que viu. E quantos são, em nossos dias, os que vêem e não crêem?

Temos um exemplo dessa obstinada incredulidade no que diz respeito aos milagres verifi-

cados em Lourdes. Trata-se de milagres evidentes. Em Lourdes há um "bureau" de constatações médicas, em que só se registram as curas instantâneas de moléstias sem qualquer carácter nervoso e incapazes de ser curadas por um processo sugestivo; as provas exigidas como autenticidade da moléstia são, em primeiro lugar um exame médico do paciente, feito antes da sua imersão na Gruta; em segundo lugar, ainda antes dessa imersão, a apresentação dos documentos médicos referentes ao caso, das radiografias, análises de laboratório etc. Finalmente, verificada a cura, esta deve ser observada pelo mesmo processo por que se verificou a doença. Só é considerada efectivamente miraculosa quando, durante muito tempo, o mal não reaparece.

A tudo isto, o que se responde? Quem tem a nobreza de fazer como São Tomé, e, diante da verdade segura, ajoelhar-se e proclamá-la sem reboços. Parece que Nosso Senhor multiplica os milagres à medida que cresce a impiedade. E quem tem a coragem de proceder a um estudo sério, imparcial, seguro, antes de negar esses milagres?

Cristo, Nosso Senhor, não foi ressuscitado: ressuscitou. Lázaro foi ressuscitado. Ele estava morto. Outrém que não ele, isto é Nosso Senhor, o chamou da morte à vida. Quanto ao Divino Redentor, ninguém o ressuscitou. Não precisou que ninguém o chamasse à vida. Retomou-a quando quis.

Tudo quanto se refere a Nosso Senhor tem sua aplicação analógica à Santa Igreja Católica. Vemos frequentemente, na História da Igreja, que quando Ela parecia irremediavel-

mente perdida, e todos os sintomas de uma próxima catástrofe pareciam minar seu organismo, a tem sustentado viva contra toda a expectativa de seus adversários. Esta certeza tranquila no poder da Igreja, tranquila de uma tranquilidade toda feita de espírito sobrenatural, e não de qualquer indiferença ou indolência, podemos aprendê-la aos pés de Nossa Senhora. Só Ela conservou íntegra a Fé, quando todas as circunstâncias pareciam ter demonstrado o fracasso total de seu Divino Filho, Descido da Cruz o Corpo de Cristo, vertida pela mão dos algozes, não só a última gota de sangue, mas ainda de água, verificada a morte, não só pelo testemunho dos legionários romanos, como pelo dos próprios fiéis que procederam ao sepultamento, aposta ao túmulo a pedra imensa que lhe devia servir de intransponível fecho, tudo parecia perdido.

Mas Maria Santíssima creu e confiou. Sua fé se conservou tão segura, tão serena, tão normal nestes dias de suprema deslocação, como em qualquer outra ocasião de sua vida.

Ela sabia que Ela haveria de ressuscitar. Nenhuma dúvida, nem ainda a mais leve, maculou seu espírito. É aos pés d'Ela, portanto, que haveremos de implorar e obter essa constância na fé e no espírito de fé, que deve ser a suprema ambição de nossa vida espiritual. Medianteira suprema de todas as graças, exemplar de todas as virtudes, Nossa Senhora não nos recusará qualquer dom que neste sentido lhe peçamos.

P. Correia de Oliveira

PÁSCOA FELIZ

são os votos do

Concessionário
FIAT
Italnor



WARSTEINER BRAUEREI
CERVEJA ALEMÃO
REAL GERMAN BEER

CHURRASCARIA

O Tamanqueiro

TOTALMENTE REMODELALO
COM NOVA GERÊNCIA

ESPECIALIDADES EM
FRANGO, BIFE, FÉVERAS, BACALHAU E POLVO GRELHADO

TUDO NA BRASA
PAPAS DE SARRABULHO CALDO VERDE

PÁSCOA FELIZ

RUA 27 N.º 692 — TELEF. 722420 4500 ESPINHO

BEBÉ E CRIANÇA — RUA 19, N.º 258



**BOUTIQUES
TUCHA**

Carlos Alberto F. A. da Cruz

JUVENIL — RUA 8, N.º 589-LOJA 2

TELEFONE 723856 ★ ★ ★ 4500 ESPINHO



**CAFÉ
DIPLOMATAS**

RUA 19, N.º 1445 — TELEFONE 724804

— ESPINHO —

O COMPASSO UMA GRANDE E VERDADEIRA FESTA POPULAR

Há anos que o compasso (ou visita pascal) é questão.

Não há dúvida que ele está profundamente arraigado nos meios rurais, sobretudo no Norte do País. As suas origens são nebulosas. Mas parece inegável a sua origem rural, embora tenha pegado também nas cidades, no tempo em que estas pouco mais eram que aldeias grandes. Mas a cidade moderna acabou com ele, perdida a capacidade de expressão festiva, diluída no anonimato urbano.

Tem sido um difícil debate, o do compasso. Uns tentam restaurá-lo; outros procuram encontrar novas formas festivas que exprimam comunitária e socialmente a alegria da Ressurreição, afinal esse acontecimento central da História da Salvação; outros finalmente opõem-se-lhe acriticamente.

Mas afinal o que é o compasso?

Certamente não originário do Norte de Portugal, foi aqui, no entanto, que ele mais se radicou. Em Espanha e Itália, com menos espalhamento embora, também se faz a visita pascal. E também por esse país abaixo, numa prática, aliás, só muito recentemente adquirida. Ele de resto chegou a ser «exportado» até para as então colónias portuguesas.

Mas não difícil determinar as suas raízes litúrgico-pastorais.

Preceituava o antigo Código do Direito Canónico, recolhendo certamente determinações antigas, que ao pároco competia, e segundo as normas dos livros litúrgicos, **benzer as casas** ou no Sábado Santo ou noutros dias, segundo o costume dos lugares. Como se sabe, antes da reforma da Semana Santa (Pio XII, 1955) e durante séculos, nas igrejas do Ocidente não se celebrou a Vigília Pascal. Em sua substituição, no Sábado Santo (por isso mesmo dito «de

Aleluia, denominação que perdura ainda popularmente) e numa verdadeira «celebração-fantoches» de antecipação, benzia-se a água (baptismal!): ficara este vestígio da riquíssima liturgia baptismal da noite pascal. De facto, nessa celebração, a mais importante do ano, mas então desaparecida, a água ocupava um lugar de destaque: de resto, em toda a liturgia romana, ela tem sempre (deveria ter sempre!) uma profunda significação pascal. Nesta linha se compreende que a bênção das casas (novas) tenha sido prevista para o Sábado Santo, Domingo de Páscoa ou dias seguintes:

Entretanto, esta obrigação deve ter-se fundido posteriormente com uma outra: a de **os párocos visitarem seus fregueses**. Esta prática tornara-se normal na pastoral hispânica, como o atestam variadíssimos concílios peninsulares medievais. E o compasso parece ser assim também a ritualização («liturgização») desta visita pastoral.

Mas não só. A liturgia pastoral, contrariamente à do Natal, é fortemente mistérica nas igrejas do Ocidente. No Oriente, pelo contrário, e por influência directa dos lugares onde se desenrola-

ram os acontecimentos da morte de Jesus, ela assumiu um carácter mais episódico, cujo influxo chegou até nós através nomeadamente da Liturgia de Braga (cf. Peregrinação à Terra Santa, de Etéria, séc. IV).

Esta influência, conjugada com a da liturgia «estacional» da cidade de Roma, contribuiu para uma certa solenização episódica da liturgia pascal. Assim terá nascido a **Procissão da Ressurreição** que antecedia ou sucedia a Missa do Domingo de Páscoa. Esta procissão fazia-se ao cemitério: aí se «contemplava» o sepulcro vazio e exteriorizava a alegria da Ressurreição. Mas degenerou posteriormente numa caricata procissão aos cemitérios em dia de Páscoa que, pelo menos há bem poucos anos, se fazia ainda em algumas aldeias do Norte do País.

O compasso será portanto a aglutinação destas três influências paralitúrgicas e pastorais. O que é verdade é que ele radicou profundamente, e hoje é, numa região mais que noutras, mas sempre e só em meios rurais ou ainda ruralizados, **uma grande e verdadeira festa popular**, ocasião de convívio e de exteriorização cristã, fonte de costumes

ricos e variados, tão diversos praticados, quantas as aldeias onde ainda se faz.

Mas é no Minho, região de Viana do Castelo e Ponte de Lima, nomeadamente, que assume proporções mais festivas.

Claro que se coloca hoje a questão da validade pastoral deste instituto. Até porque, normalmente, o grande destaque que lhe é dado implica uma quase nenhuma atenção prestada à celebração (do tríduo) pascal, e particularmente da Vigília. De resto, tendo-se o compasso deixado perverter por interesses pecuniários (sempre este «italico» ruído de dinheiro à volta do Altar», como dizia Maritain), tudo se complicou ainda mais. O anonimato e a secularização da cidade moderna acabaram o processo. A tal ponto que, na maior parte dos casos, o compasso é hoje quase mais nada que nada. Não que a alegria da Ressurreição não deva ou não possa ser celebrada e exteriorizada. Só que em meios sociologicamente novos, o «como» será diferente.

Mas, se quer ainda ver «um povo em festa», vá ao Minho. Pode perfeitamente ser em 2.ª-feira de Páscoa.

A. M.

LIÇÃO DA PÁSCOA

Quando foi depositada a laje, lacrando o sepulcro de Nosso Senhor Jesus Cristo, tudo parecia acabado. O sofrimento do Redentor tinha cessado. Todo o drama iniciado na Quinta-Feira chegara, então, a seu termo.

As pessoas que anteriormente se aglomeravam junto do pretório de Pilatos para pedir a crucificação de Jesus, procuravam agora preparar-se para a Páscoa, de acordo com o rito mosaico. A vida parecia, pois, ter voltado à normalidade.

Aparentemente, tudo estava acabado. Porém, este era o momento em que tudo começava. Os Apóstolos, antes dispersos pelo medo, reagrupavam-se no Cenáculo em torno da Virgem Maria. Mas, o que se passava em suas mentes, visto que São João - o discípulo amado - conta em seu Evangelho que «ainda não haviam entendido a Escritura, segundo a qual Jesus devia ressuscitar dentre os mortos» (Jo, 20, 9)? Poderia parecer a eles que tudo estava irremediavelmente perdido, posto que todos os poderes do mundo encontravam-se enfeixados nas mãos dos inimigos de Deus.

Entretanto, a presença de Nossa Senhora, fazia renascer-lhes a esperança, a dedicação. De alguma forma a serenidade da Mãe de Deus os levava a pressentir os dias gloriosos que estavam por vir. Realmente, pouco depois, a Ressurreição!

«Se Cristo não tivesse ressuscitado, vã seria nossa Fé», exclamou São Paulo. Por isso, tendo Cristo «ressuscitado verdadeiramente, como disse» (Mt. 28, 6), sua gloriosa Ressurreição é fundamento de nossa Fé.

Após a Ressurreição e a Ascensão, veio Pentecostes. Tendo recebido o Espírito Santo e sendo confirmados em graça, os Apóstolos saíram para pregar a todo o orbe, baptizando em Nome do Padre, do Filho e do Espírito Santo.

Tudo parecia antes terminado... mas nessa pequena semente esmagada, triturada, escondida no Cenáculo, encontrava-se toda a potencialidade

da Igreja futura. Como uma bola de neve que, enquanto rola, vai aumentando seu volume, assim começou a crescer a semente evangélica e apostólica à medida em que ia se espalhando pelo mundo.

À Voz e sabedoria dos Apóstolos, seguiu-se o holocausto vitorioso dos mártires, a ciência dos confessores, a pureza das virgens. Duramente atacado, quase submerso no sangue derramado durante as perseguições, sepultado nas catacumbas, aquele pequeno grão se desenvolveu em meio às maiores tribulações. Assim, apenas concedido a liberdade de culto pelo Imperador Constantino, a Igreja, tendo germinado, espalhou-se pelo universo à maneira de uma frondosa árvore, tornando-se Senhora dos povos e nações que vieram formar a Civilização Cristã. Com efeito, a Cristandade foi uma projecção temporal dessa árvore possante - a Igreja - que suscitou e modelou as nações católicas.

Em sua fecundidade, a igreja gerou filhos que foram luminares em suas épocas. Santo Antão, São Paulo eremita e tantos outros começaram a povoar os desertos, levando após si multidões. Seguiram-nos os Atanásios, os Agostinhos, os Jerónimos, os Gregórios Magno, ilustrando a Antiguidade cristã com a luz de seu saber. A Providência suscitou pouco depois o grande São Bento, pai e fundador dos monges do Ocidente, o qual formou as comunidades religiosas que iam evangelizar os povos bárbaros.

Não constitui essa lição da Páscoa grande consolo para os homens ainda rectos, que antevêm, pelos méritos da Ressurreição de Cristo, um ressurgir glorioso para a Igreja e para o mundo, após as terríveis provações dos dias de hoje? É o que todos esperamos, confiados nos rogos de Maria Santíssima.

Flávio Braga

VENDE-SE 1 LOTE DE TERRENO

Em Anta, com área de 420 m2.

Telefone: 72 66 82.

Galeria Sabinus

MODAS **J. GOMES**

—DE—

José Gomes Fernandes

Confecções: **HOMEM E SENHORA**

TELEFONE 724290

RUA 8, N.º 589 — LOJAS 1 E 3
4500 ESPINHO

RESTAURANTE PRÍNCIPE

ABERTO DIARIAMENTE

REFEIÇÕES ECONÓMICAS
DE 2.ª A SEXTA-FEIRA

ESPECIALIDADES:

- Mini Pizzas
- Rissóis de Carne
- Rissóis de Marisco
- Croquetes
- Francesinhas à PRÍNCIPE
- Tostas Mistas



473, Rua 14

Telef. 72 22 47

(GARAGEM TAIF)

OFICINA DE REPARAÇÕES
AUTOMÓVEIS

- CHAPEIRO
- PINTURA
- ELECTRICIDADE

**AMÉRICO DE OLIVEIRA DIAS
ALBERTO F. DE OLIVEIRA DIAS
ALFREDO C. FLORES**

Na Nova Variante- **ESPINHO-GRANJA**
TELEFONE: 722915

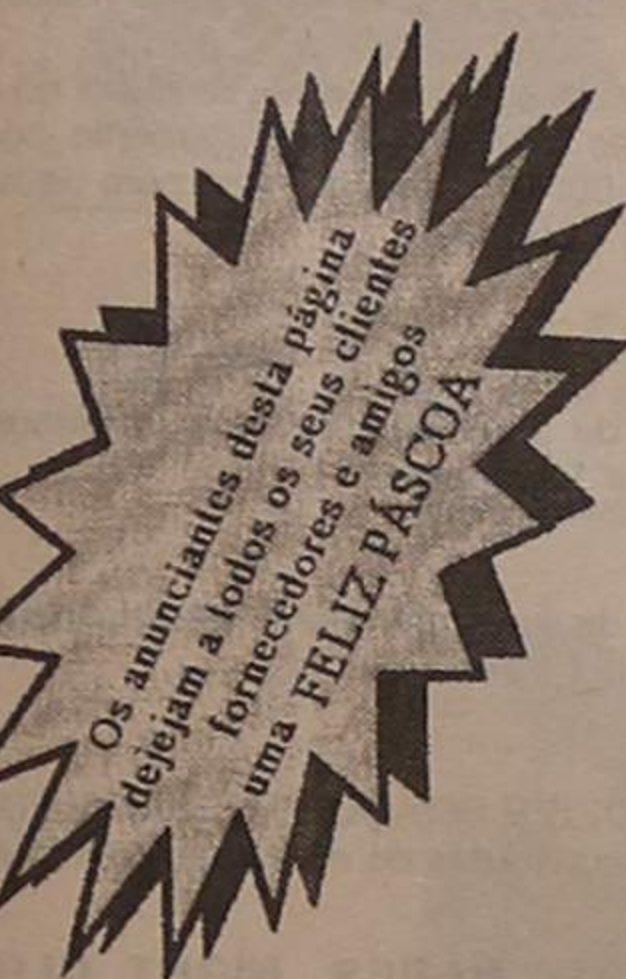

AGENTE OFICIAL:
GOODYEAR • UNIROYAL • VREDSTEIN
CAMAC • KELLY • ALIANCE
AVON • KLEBER • MARSHAL

VULCANIZAÇÃO COSTA VERDE

COMÉRCIO DE ACESSÓRIOS PARA AUTOMÓVEIS, LDA.

VULCANIZAÇÃO DE PNEUS
E CÂMARAS DE AR
VENDA E MONTAGEM DE PNEUS NOVOS
NACIONAIS E ESTRANGEIROS

EQUILIBRAGEM ELECTRÓNICA
DE RODAS PARA LIGEIROS E PESADOS
ALINHAMENTO ELECTRÓNICO DE DIRECÇÕES
PARA LIGEIROS E PESADOS

SERVIÇO DE BATERIAS
FOCAGEM DE FARÓIS
MONTAGEM E REPARAÇÃO
DE ESCAPES

SEDE:
RUA DE MIROS — FORMAL — SILVALDE
TELEFONE 724530 — 4500 ESPINHO
FILIAL:
AV. 29 DE MARÇO (Frente aos Bombeiros)
3885 ESMORIZ



FÁBRICA DE TAPEÇARIAS

F. A. PEREIRA PASSOS, Lda.

CARPETES · PASSADEIRAS
TAPETES de ARRAIÓLOS
IMPORTAÇÃO / EXPORTAÇÃO

RUA DO LOUREIRO - SILVALDE
4501 ESPINHO CODEX - Ap. 70
FAX 722696 - TELEFONE 727736
TELEX 25260 Sossap



*Desejamos a todos os nossos
estimados clientes*

PÁSCOA FELIZ

TELEFONE 722802 — 4500 ESPINHO

CALENDÁRIO FISCAL PARA ABRIL

I - IMPOSTO SOBRE O RENDIMENTO DAS PESSOAS SINGULARES (IRS)

Dia 10 - Entrega pelos notários, conservadores, secretários judiciais e secretários técnicos de justiça da relação dos actos praticados no mês anterior.

RETENÇÕES

Dia 20 - Entrega das quantias retidas no mês anterior, sobre rendimentos sujeitos às taxas liberatórias. (1)

Dia 20 - Entrega das quantias retidas no mês anterior, sobre os rendimentos de capitais, prediais ou comissões por intermediação na realização de quaisquer contratos pagos por entidades que disponham ou devam dispor de contabilidade organizada. (1)

Dia 20 - Entrega das quantias retidas no trimestre anterior sobre rendimentos do trabalho dependente e de pensões, com excepção das de alimentos, bem como do trabalho independente quando pagos por entidades que disponham ou devam dispor de contabilidade organizada. (1)

DECLARAÇÕES

Dia 30 - Entrega da declaração de rendimentos n.º 2 para os sujeitos passivos que tenham auferido rendimentos de qualquer das categorias B a G, inclusive, (Trab. independente, rendimentos comerciais e industriais, agrícolas, de capitais, prediais e mais-valias). Esta declaração pode ser entregue até 10 de Maio.

PAGAMENTOS

Dia 30 - Pagamento do imposto liquidado com base na declaração modelo n.º 1 apresentada dentro do prazo legal. Este pagamento pode ser efectuado até 10 de Maio.

II - IMPOSTO SOBRE O RENDIMENTO DAS PESSOAS COLECTIVAS (IRC)

PAGAMENTOS

Dia 20 - Entrega das importâncias retidas no mês anterior, sobre os rendimentos sujeitos a IRC. (1)

DECLARAÇÕES

Dia 30 - Entrega pelos sujeitos passivos de IRC da declaração periódica de rendimentos, acompanhada dos elementos exigidos na mesma, e com autoliquidação obrigatória.

III - CONTRIBUIÇÃO AUTÁRQUICA (CA)

PAGAMENTOS

Dia 30 - Pagamento da 1.ª prestação, ou da sua totalidade se a colecta for igual ou inferior a 20.000\$00. (1)

IV - IMPOSTO SOBRE O VALOR ACRESCENTADO (IVA)

REGIME NORMAL

Periodicidade mensal

Dia 30 - Remessa da declaração periódica relativa ao mês de Fevereiro, acompanhada do respectivo meio de pagamento, para o Serviço de Administração do IVA.

Periodicidade trimestral

Dia 30 - Remessa da declaração periódica relativa ao trimestre anterior, acompanhada do respectivo meio de pagamento, para o Serviço de Administração do IVA. Pode ainda ser enviada até 15 de Maio.

DECLARAÇÕES

Dia 30 - Remessa da declaração anual modelo 389 (da Imprensa Nacional - Casa da Moeda), ao Serviço de Administração do IVA pelas empresas que desenvolvam actividades turísticas em diversos municípios ou em municípios diferentes do da sede. Esta declaração pode ainda ser remetida em Maio ou Junho.

V - IMPOSTO DO SELO

PAGAMENTOS

Dia 10 - Entrega do imposto descontado nas folhas de vencimentos ou outros proventos, aprovadas para pagamento no mês anterior, pelas autarquias locais e pessoas colectivas de utilidade pública administrativa. (2)

Dia 10 - Entrega do imposto cobrado no mês anterior, sobre os bilhetes ou cartões de acesso a salas de jogos de fortuna ou azar. (2)

Dia 30 - Entrega do imposto devido pelas apólices e prémios de seguros, cobrados no mês anterior. (2)

Dia 30 - Entrega do imposto devido pelas operações bancárias realizadas no mês anterior. (2)

Dia 30 - Entrega do imposto devido pelas aberturas de crédito realizadas no mês anterior. (2)

Dia 30 - Pagamento do imposto incidente sobre as letras emitidas no mês anterior pelas empresas públicas, e pelas sociedades regularmente constituídas com capital social superior a 1.000.000\$00, quando o número de letras emitidas durante o ano não seja inferior a 1.000. (2)

VI - IMPOSTOS RODOVIÁRIOS

A - IMPOSTO DE CAMIONAGEM

Dia 30 - Pagamento, com um mês de juros de mora, da totalidade do imposto, da 1.ª prestação trimestral, ou da 1.ª semestral. (2)

B - IMPOSTO DE CIRCULAÇÃO

Dia 30 - Pagamento com um mês de juros de mora, da totalidade do imposto, da 1.ª prestação trimestral, ou da 1.ª semestral. (2)

VII - IMPOSTOS DIVERSOS

A - IMPOSTO SOBRE AS SUCESSÕES E DOAÇÕES POR AVENÇA
Dia 30 - Entrega das importâncias descontadas no mês anterior a título de imposto por avença. (2)

B - IMPOSTO SOBRE BOITES, BARES, NIGHT CLUBS, DISCOTECAS, CABARÉS, DANCINGS E OUTROS LOCAIS NOTURNOS CONGÉNERES
Dia 15 - Pagamento do imposto referente ao mês anterior.

RETRATOS DE ARTE

Fata *Artis*

VEJA E ADMIRE A ARTE E BELEZA
DA FOTOGRAFIA

PÁSCOA FELIZ

RUA 19, N.º 287 - Telef. 722387 - ESPINHO

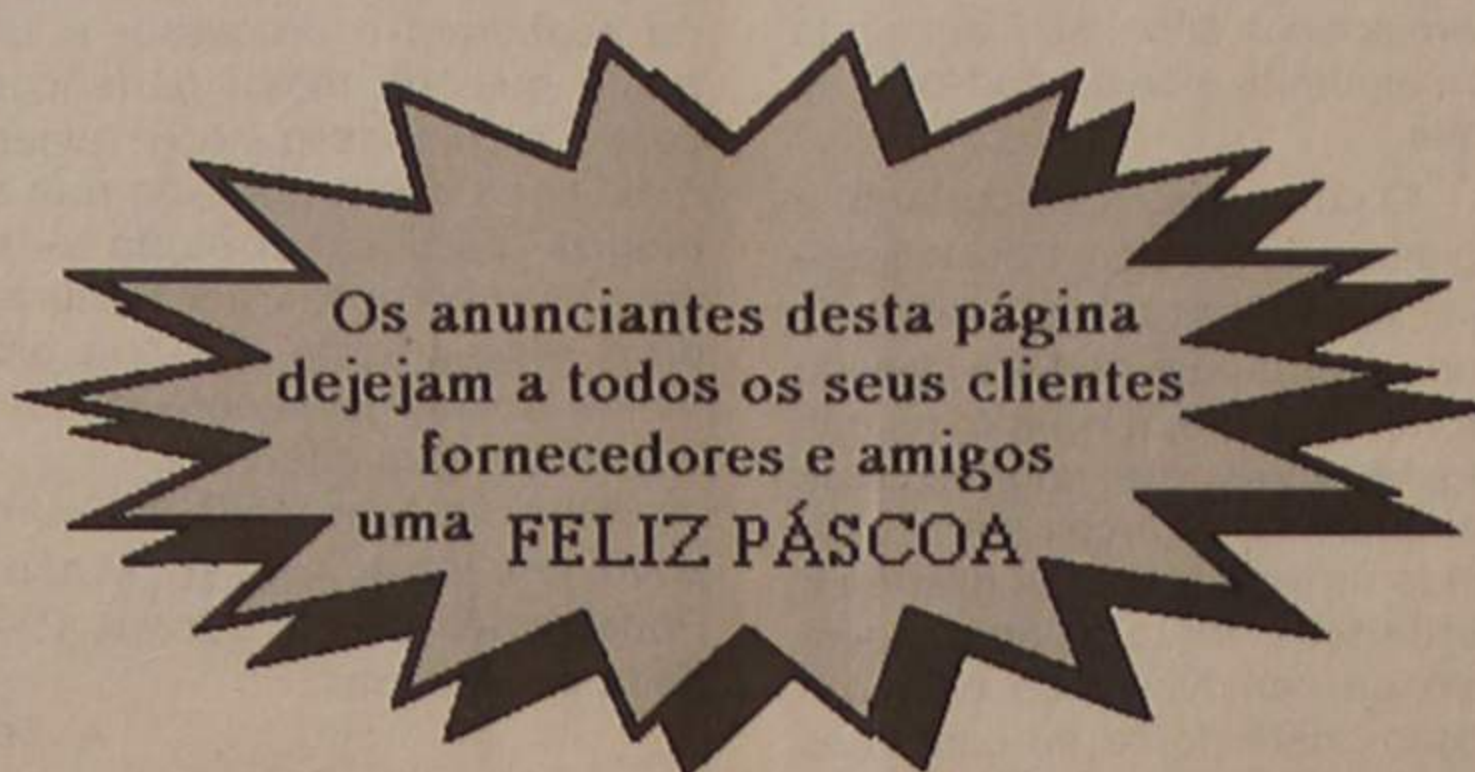

Os anunciantes desta página
deixam a todos os seus clientes
fornecedores e amigos
uma FELIZ PÁSCOA



ALCIDÉS SOARES

Mediador Oficial de Seguros

ANÁLISE, PREVENÇÃO E GESTÃO DE RISCOS.
SEGUROS PESSOAIS,
COMERCIAIS E INDUSTRIAIS.

Rua 19, n.º 1.333 - Telef. 721486 ☆ 4500 ESPINHO

vidraria ferreira

Vidro Nacional e Estrangeiro, Vidro Anti-Reflexo
Molduras para caixilhos e Espelhos,
Tijolos e Telhas de Vidro

Ferreira & Ferreira, Lda.

Encarrega-se da colocação de vidros em qualquer ponto do país

Rua 18, n.º 675 - Tel. 720480 - 4500 Espinho

Farmácia HIGIENE

Directora Técnica:

*Maria do Rosário de Garcia
Pinto Correia*

FARMACÊUTICA

RUA 19, N.º 395 • TELEFONE 720320



CICLOMOTORES DE ESPINHO

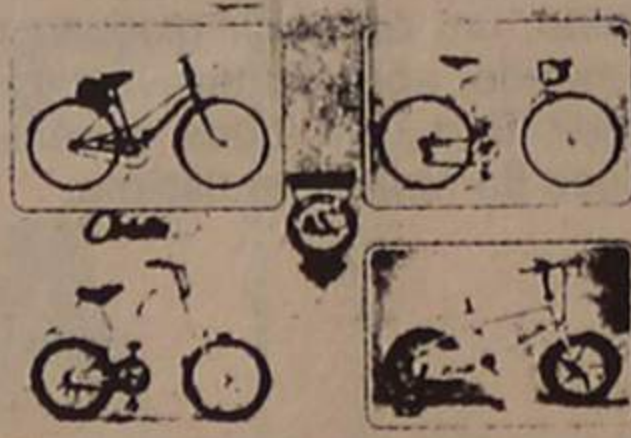

MOTORIZADAS · BICICLETAS · ACESSÓRIOS

Macal
Minarelli

AV. 24, N.º 841
APARTADO 107 · 4502 ESPINHO CODEX · TEL. 723800

PARA COMPRAR BOM CAFÉ

Casa ALVES RIBEIRO

TORREFACTOR DE CAFÉ

ESTABELECIMENTO DE VENDA AO PÚBLICO
RUA 19, N.º 294 ESPINHO

PARÓQUIAS DE ANTA E GUETIM: É NECESSÁRIA MAIS COLABORAÇÃO DAS POPULAÇÕES

O padre Crispim recebeu-nos amavelmente na sua residência e com ele mantivemos uma conversa agradável, que desde já agradecemos. Este pároco, cuja paróquia é a mais pequena em número de habitantes do concelho de Espinho, exerce nela o apostolado há cerca de 31 anos, após ter vindo de Angola, onde foi missionário. Após ter regressado, pediu para ficar nesta zona a fim de dar apoio moral à mãe e trabalhar na diocese, o que lhe foi concedido pelo saudoso D. António Ferreira Gomes. Encontrou a freguesia um bocadinho em baixo, apresentando como atenuante o seu antecessor ser uma pessoa muito doente e, por isso mesmo, com pouca actividade. Como vinha habituado ao trabalho de missionário, lançou-se de alma e coração na recuperação da paróquia e começou pelo arranjo da Igreja, que estava a precisar de melhoramentos, tendo mandado fazer uma limpeza geral e o douramento dos altares, tudo isto com a ajuda do povo da freguesia, que tem sempre correspondido muito bem, embora não sendo rica. Mais tarde voltou a fazer obras na Igreja, procedendo a abertura laterais na capela-mor para aumentar o espaço destinado ao culto. Como o tecto da Igreja não oferecia condições de segurança, partiu para a concretização da ideia de construir o Salão Paroquial, pois este poderia



Padre Crispim - um missionário sempre activo.

servir de alternativa, o que neste momento acontece.

Para a construção do Salão Paroquial eram precisas verbas e para isso o padre Crispim enviou, como seu emissário, à Venezuela, o seu irmão, também missionário, com o fim de angariar alguns donativos. Havia cerca de 900 contos em poupança nas várias confrarias e da Venezuela vieram mais 1300 e com estas verbas se iniciou a construção do salão em 1980. Decorridos três

anos estavam concluídos o salão e a nova residência paroquial. Mais contribuições foram angariadas através de leilões, tendo a Câmara Municipal participado com 500 contos, a «Solverde» com 200 e de Manuel Ramos, residente no Brasil, toda a herança a que cá tinha direito. Foram, assim, conseguidos 11.500 contos, que foi quanto custou a residência e o salão paroquiais.

Neste momento, e em

consequência da construção do muro a sul da Igreja, os alicerces desta cederam um pouco e tanto a sacristia como o frontal da Igreja sofreram bastante. Aguardam-se agora novas obras para repor a segurança ameaçada. Tal como já atrás dissemos, neste momento é no Salão Paroquial, com óptimas instalações, embora um pouco desaproveitadas, o que é pena, que se processa o culto.

Também junto à Igreja está a ser completada uma moderna capela mortuária, obra da Junta de Freguesia, que a paróquia muito necessitava.

Quanto à colaboração dos leigos, o padre Crispim diz que a tem, mas que é sempre dos mesmos, e gen-

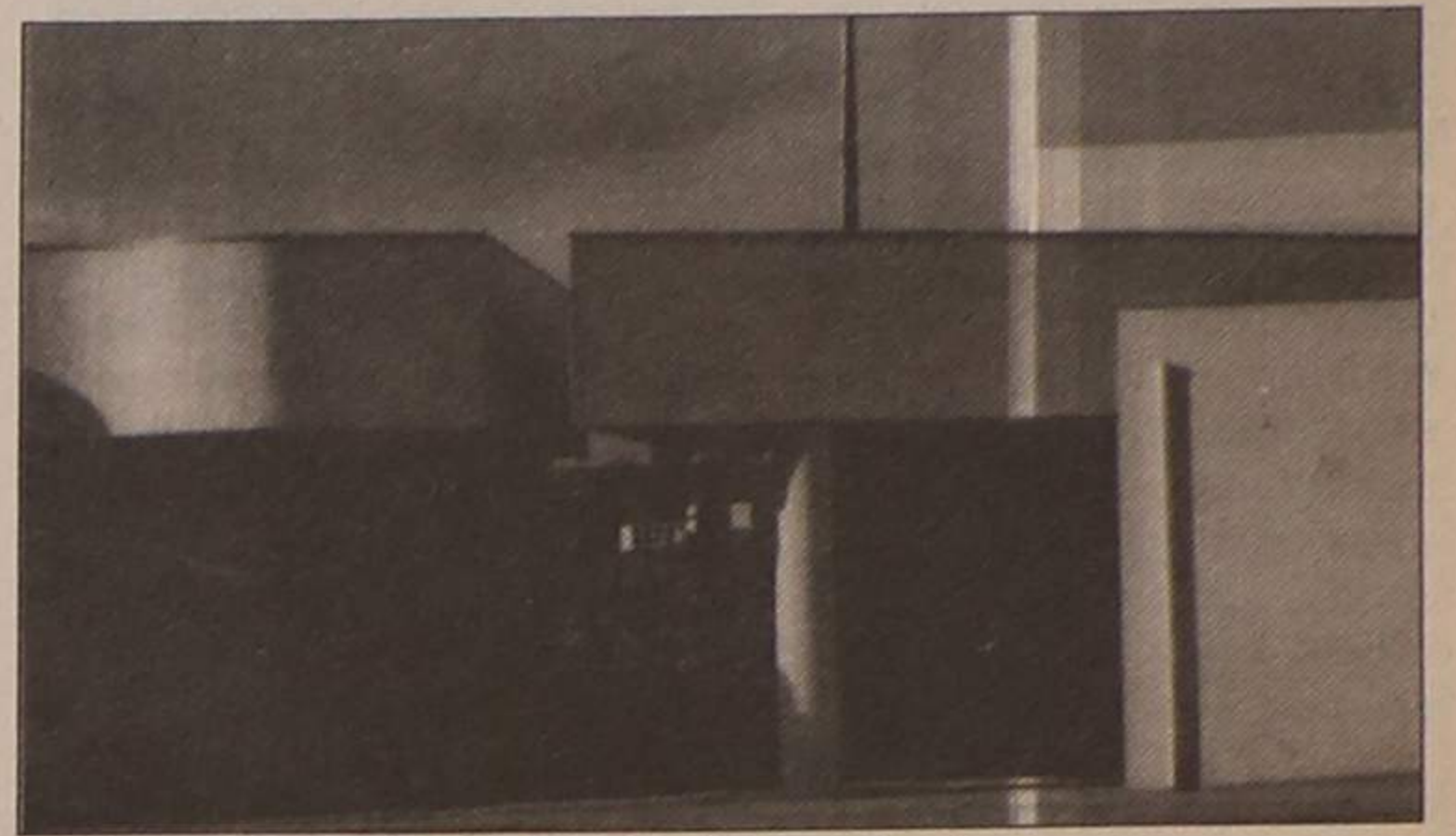

Capela mortuária em Guetim.

te nova a ajudar é pouca. No recenseamento feito sobre a assistência dominical, a percentagem ronda os 65 por cento, o que se pode considerar muito bom.

Nesta época pascal, o padre Crispim, tal como ou-

tros, dedica parte do seu tempo à visita a doentes, o que só em paróquias deste tamanho é possível fazer. A visita pascal irá ser efectuada, com a ajuda de dois

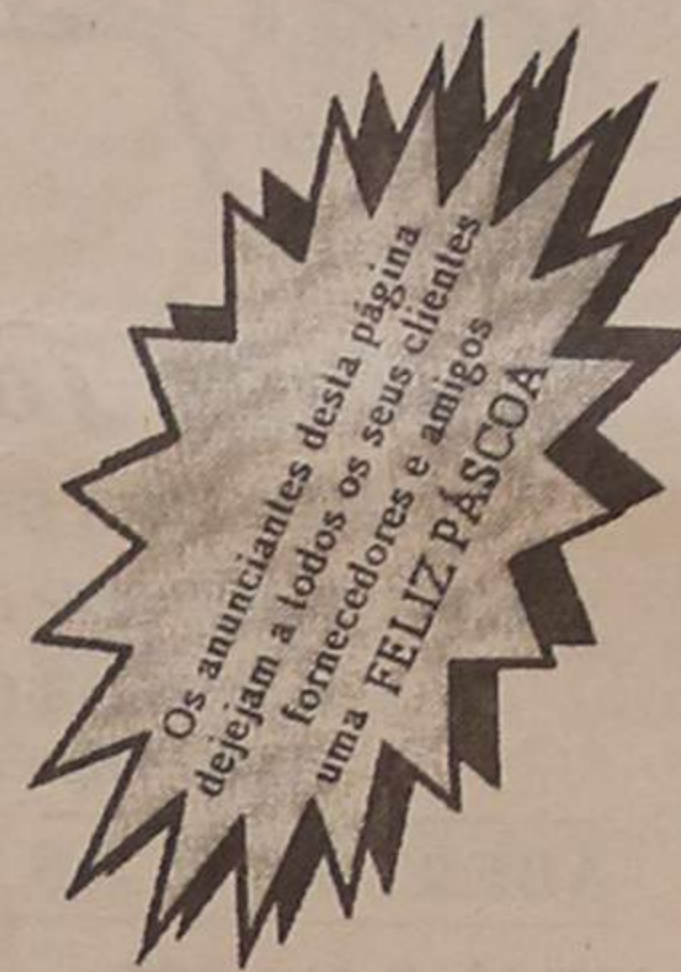

L Lavandaria Linalva®
TINTURARIA

- LIMPEZA A SECO
- ROUPA BRANCA
- LIMPEZA DE ANTÍLOPES
- ARRANJOS E PINTURAS EM VESTUÁRIO DE COUROS
- EXECUTAM-SE CERZIDOS

Aluguer de Máquinas para limpeza de Alcatifas

Rua 28, n.º 590 (junto à Feira) – Telef. 726951
4500 ESPINHO



GOLE — AUTO

ANTÓNIO H. SANTOS, LDA.



COMPRE O SEU FORD EM ESPINHO
TODA A GAMA AO SEU DISPOR

CONSULTA O NOSSO STAND DE VENDAS
Rua do Golfe — 4500 ESPINHO — Telef. 72 53 86

Assistência Técnica Oficial

S I S S I

PRONTO-A-VESTIR

RUA DEZANOVE, 392
TELEFONE 720502
4500 ESPINHO

As paróquias de Anta e Guetim

ministros leigos, aos três lugares da freguesia.

Em mensagem final, o padre Crispim, dada a sua adiantada idade, pede maior colaboração dos seus paroquianos, pois já lhe vai sendo difícil cumprir a sua missão, em virtude da falta de novos sacerdotes e, portanto, a sua substituição ser cada vez mais problemática. Acrescentou, ainda, que uma paróquia sem padre é como uma casa sem pão, pois se

a uns falta o alimento do corpo, a outros falta o da alma.

ARQUITECTURA CHOCANTE PARA ALGUNS IGREJA DE ANTA IDEAL PARA O CULTO

Natural de Amarante, sempre ligado aos problemas da juventude, e depois de ter sido capelão militar em África, decidiu ser pároco a tempo inteiro com o aval de D. António Ferreira Gomes e foi colocado na paróquia de Anta, onde está desde Outu-

bro de 1974. Possuidor de uma formação aberta, principalmente baseada no Concílio Vaticano II, encontrou em Anta uma comunidade conservadora, fruto do seu antecessor, padre Pinho, que esteve nesta paróquia durante 30 anos, portanto um tanto estagnado no tempo, tal como aconteceria a qualquer um de nós ao fim de tantos anos.

O padre Moura iniciou a sua actividade com contactos com a população para dar a conhecer os três ramos fundamentais de Igreja: Evangelização, Celebração da Fé e Acção Sócio-Caritativa. Para dar corpo jurídico a estas acções foi instituído, no dia de S. Martinho do passado ano, o Conselho Paroquial e Pascoal, constituído por 49 pessoas, que coordenam toda a vida da comunidade em comunhão com o pároco.

Nesta conformidade, os objectivos e o organograma dos vários sectores encontram-se definidos no seguinte: «Anta Jornal» para comunicação com as populações; Conselho do Económico para estruturar materialmente a paróquia, administrando os bens da comunidade e para que os leigos se sintam motivados a participar.

Quanto às estruturas de apoio ao culto, reparou-se a capela de N.ª S.ª de Lurdes e mais tarde a da Idanha. Em seguida, fizeram-se os acabamentos do Salão Paroquial, após o que se passou para a Igreja, que apresenta, para alguns, um aspecto chocante, embora para as celebrações litúrgicas seja excelente.

Esta obra foi devidamente preparada, com o apoio do Bispo e de arquitecto por ele indicado, bem como, com a auscultação prévia dos Mo-



Padre Moura - um homem de formação aberta.

numentos Nacionais. Esta opção, embora pareça chocante, respeitou a fronteira e o altar-mor, bem como toda a parte de azulejaria. Quando está completamente cheia, leva cerca de 1000 pessoas. Neste momento está em fase de acabamentos a nova residência paroquial, obra um tanto grandiosa, embora de momento não necessária, mas olhando para o futuro, pois em 16 anos a população de Anta duplicou e, Espinho está a crescer fortemente naquela

direcção. Quanto ao censo que neste momento está a ser feito, prevê o padre Moura um decréscimo quanto à assistência à celebração litúrgica.

No aspecto da generosidade, conforme nos confirmou, a população tem correspondido de uma forma notável pois, só nos seis cortejos realizados para angariação de fundos, para a construção da residência foram angariados cerca de 18.000 contos, média de três mil por cada um.



Almeida Alves & Castro, L.da

FABRICANTES DE:

- TAMPOS PARA CADEIRAS C/ IMITAÇÃO DE NAPA
- BÓIAS DE SALVAÇÃO
- PRANCHAS DE SURF
- PRANCHAS DE WINDSURF
- SEKIRMES
- FLOREIRAS
- TAMPOS PARA MESAS

TELEFONE 722669 - APARTADO 201

MARISQUEIRA - SNACK-BAR



GOLFINHO

António Jorge Cardoso

MARISCOS SEMPRE FRESCOS
ESPECIALIDADE EM **FRANCESINHAS**
ARROZ DE MARISCO
SEMPRE FEITO NA HORA

ABERTO ATÉ ÀS 2 HORAS DA MANHÃ

RUA 2 N.º 663 — TELEFONE, 724294
4500 ESPINHO

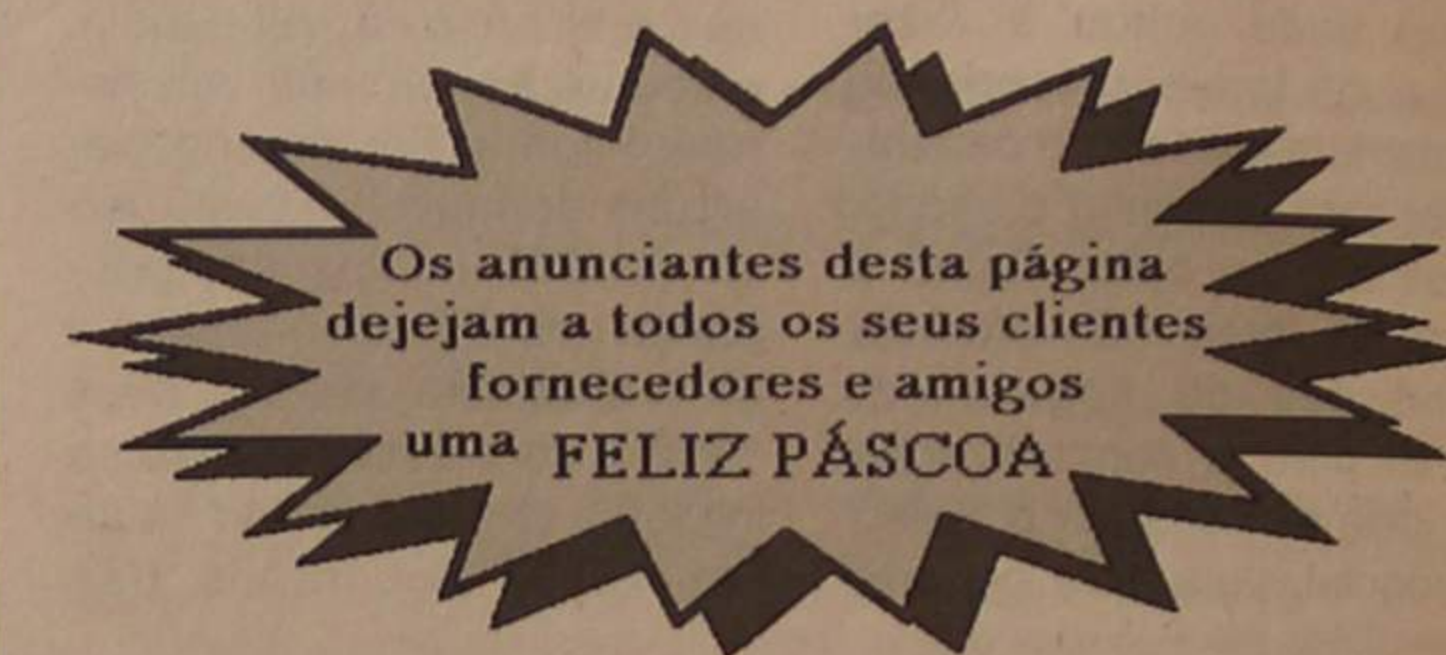

ALCATIFAS PETRÓLEO

IMPORT — EXPORT

Os Maiores em Alcatifas, Tapeçarias e Decorações

FÁBRICA: SOUTO - SILVALDE - ESPINHO

FILIAIS:

Estrada Rodovia (Via Bom Jesus - Charvo)
Junto à Univ. do Minho (Escolas Gulbenkian) - 4700 BRAGA - Telef. (053) 76371

Rua S. Gonçalo, n.º 877 (Eq. da Avenida de Londres, n.º 580)
4800 GUIMARÃES (Em frente ao Estádio Municipal) - Telef. (053) 413951

Rua D. Afonso Henriques, 1553
4445 MAIA — Telefone (02) 9716560

Estrada Exterior da Circunvalação, 3478
4435 AREOSA — Telefone (02) 9716513

Av. N.ª Sr.ª da Hora, n.º 95 — Sr.ª da Hora
4450 MATOSINHOS — Telefone (02) 9315940

Rua do Brasil, 302-A — C/ Secção de Cortinados
3000 COIMBRA - Em frente ao Estádio Municipal — Telefone (039) 715643

Rua Figueira da Foz, 89 a 97 - Choupal
3000 COIMBRA — Telefone (039) 22346

V. N. GAIA - Av. Infante D. Henrique, 322
(Junto ao Continente) - Telefone 3701682

Av. Marquês de Pombal, 49
2440 LEIRIA — Telefone (0044) 34179

Rua das Portas 51.ª Antão, 136/138
1100 LISBOA - (Largo da Anunciada) - Telefone (01) 372443

Av. Grão Vasco, 56
1800 LISBOA — Telefone (01) 705453

Estrada Nacional 125 — Arnelo
8000 FARO — Telefone (089) 816021

Rua Almirante Relâ, 118 - 122
8700 OLBÃO — Telefone (089) 714820

Estrada Nacional 125 — Parchal
FORTIMÃO — Telefone (082) 24873

ÓPTICA DE ESPINHO

ÓPTICA MÉDICA - LENTES DE CONTACTO

TÉCNICO ESPECIALIZADO

DAVID

EXECUÇÃO DE TODO O RECEITUÁRIO MÉDICO



LENTES DE CONTACTO C/ TRATAMENTO

FORNECEDOR OFICIAL DOS SERVIÇOS SOCIAIS

— RUA 23, N.º 836 — TELEF. 726717 — 4500 ESPINHO —

Óptica de Esmoriz

ÓPTICA MÉDICA - LENTES DE CONTACTO

EXECUÇÃO DE TODO O RECEITUÁRIO MÉDICO

LENTES DE CONTACTO

FORNECEDOR OFICIAL DOS SERVIÇOS SOCIAIS

Lugar da Vinha - 3885 ESMORIZ
(Junto à Policlínica)

Sede: Monte - Paramos — 4500 ESPINHO - Portugal

Telefones: 723370 - 725378 — Telex: 28315 ALCIMP P — Telefax: 725378

CORREIO

HOSPITAL: "RECADO" PARA MUITOS

Maria Ema da Silva Gomes, de Anta, Espinho, dirigiu uma carta ao nosso director a lamentar que os jornais espinhenses "falam em tudo menos no hospital".

O seu alvo principal são os presidentes da Câmara e das juntas de Freguesia, assim como as forças políticas concelhias, aos quais afirma que gostaria de "fazer uma pergunta".

Concretizando, lamenta que no meio de tantos homens não haja um só que "faça um pouco de força" para que o "Hospital de Espinho volte a ser o que já foi há muitos anos".

Afirma ter 54 anos e lembra-se "muito bem do facto de todas as mães irem parir os seus filhos ao nosso hospital, onde trabalha gente boa e humilde".

Sublinha causar revolta esse facto e que "os senhores da Câmara, sejam quem for e de que partido forem, só se

dedicam nas assembleias a discutirem trânsito, desporto, hotéis, etc", esquecendo o resto, que é a saúde.

Considera que "sem saúde nada pode ser feito", dirigindo de seguida o apelo de que "não deixem as mulheres de Espinho ir parir aos hospitais de Vila Nova de Gaia e de Oleiros, tanto mais que temos "boas parceiras em Anta, Silvalde, Paramos e Espinho".

Insiste para que "ponham essa gente a trabalhar no nosso hospital", evitando que vá para fora do concelho. "Lembrem-se que as deslocações estão pela hora da morte para um pobre que tem de ir ver um seu ente querido a hospitais fora da terra, além de que há despesas com os bombeiros e os bebés passam a não ser espinhenses".

Apela para que "tragam os doentes do nosso concelho para cá; não os deixem mor-

rer no Monte da Virgem, em Gaia ou no Porto", acrescentando que "as camas do nosso hospital estão vazias".

E pergunta: "Tanta gente lá a trabalhar, mas a fazer o quê? A polir o chão, a responder mal aos utentes e a levar o dinheiro ao fim do mês?"

Trata os destinatários da sua carta, de "amigos", pedindo para que "olhem mais a fundo para os problemas do nosso hospital, estimem aquilo que foi feito com amor e sacrifício, e deixem-se de tanta polémica nas assembleias, unam-se mais, porque a união faz a força".

Acha que não se deve olhar tanto para o desporto e para a música que "tudo isso é bonito e é preciso, mas sem saúde não poderemos ir a lado nenhum e continuaremos com o pé no charco".

Sobre o hospital, diz que a sua designação sendo "Distrital", nem concelhio é e que

"ele não serve para o povo da nossa cidade".

Pede para que "reparem nos homens que fundaram essa obra, que já morreram, na fé dos continuadores para não a deixarem cair, mas que se enganaram".

Recorda que, "eles, com pouco dinheiro, fizeram aquilo que os homens de dinheiro não fazem".

Volta a perguntar: "Onde páram os médicos, as parceiras e os gerentes do hospital?"

Lamenta ser triste que "uma pessoa com uma simples dor de cabeça ou a tensão alta, tenha de ser transferida para o Porto, como aconteceu recentemente com um agente da autoridade, que caiu, desmaiou, levaram-no ao nosso hospital, mas depois foi transferido para Gaia, donde regressou no dia seguinte, pois a sua doença eram as tensões altas".

"ESPINHO - ANOS 90" VISTO DE FRANÇA

A propósito da intervenção de Nelson Sousa durante o colóquio promovido pelo PSD no mês de Fevereiro e subordinado ao tema genérico Espinho - Anos 90 recebemos do nosso assinante João Ribeiro, radicado há 21 anos em França, uma carta com pedido de publicação.

O senhor João Ribeiro, simplesmente, não concordo com algumas das posições assumidas por Nelson Sousa e, lá de longe, como bom espinhense, resolveu meter a "sua colherada".

Atendemos ao pedido do nosso assinante corrigindo algo mal escrito pelos 21 anos fora do país - a seu pedido.

"Sou leitor do "Defesa de Espinho" e li com grande atenção a reportagem sobre o Colóquio do PSD Espinho - anos 90. De todos os oradores um atraiu a minha atenção pela maneira como se pronunciou quanto aos visitantes que escolhem Espinho nos fins-de semana, como pólo de divertimento e passeio depois de uma semana de trabalho (em movimento para o comércio de Espinho).

É um privilégio para todos os verdadeiros espinhenses bairristas.

Isto Ultrapassa tudo, senhor Nelson Sousa, dizer que não

pode descer a Rua 20 e que Espinho deve apostar no Turismo; isso é uma realidade.

Apostar no Turismo e trazer grandes massas de gente à cidade, quem vai impedir o seu bem-estar privilegio nos fins de semana?

Sejamos realistas e adultos, para não ir mais longe. O Sol quando nasce é para todos, seja qual for a classe social de cada um.

O senhor Nelson Sousa, ao começar a sua intervenção diz que não pretende criticar os mandatários do executivo de Espinho mas acabou por dizer que dois ou três mandatários (maioria PSD) não podem ter o executivo das ideias sem serem discutidas em encontros com outros.

A crítica é uma base da Democracia e não se deve ter receio em criticar; só se já compreendeu que, depois da acção partidária ter entrado em acção de Norte a Sul - freguesia, vila ou cidade - não há uma confiança total na gerência dos seus administradores. Encontra rivalidade, interesses pessoais sem a maior preocupação de valorizar o património da sua Terra.

Algum dia o senhor" Nelson Sousa, pensamos, na meia tradução possível da carta do

nosso leitor em França - **dodará ser simpatizante do Porto, Benfica ou Sporting ao mesmo tempo? Ver o Porto, o Benfica e o Sporting de mãos dadas?**

Nunca! Porque os interesses do Clube passam acima de tudo.

Nos partidos é a mesma coisa: os interesses do partido acima de tudo.

Senhor Nelson Sousa, servir o partido ou a cidade? Qual a sua escolha?

Veja o que se passa na Assembleia Municipal: o debate e a crítica sem o mínimo entendimento útil.

João Ribeiro

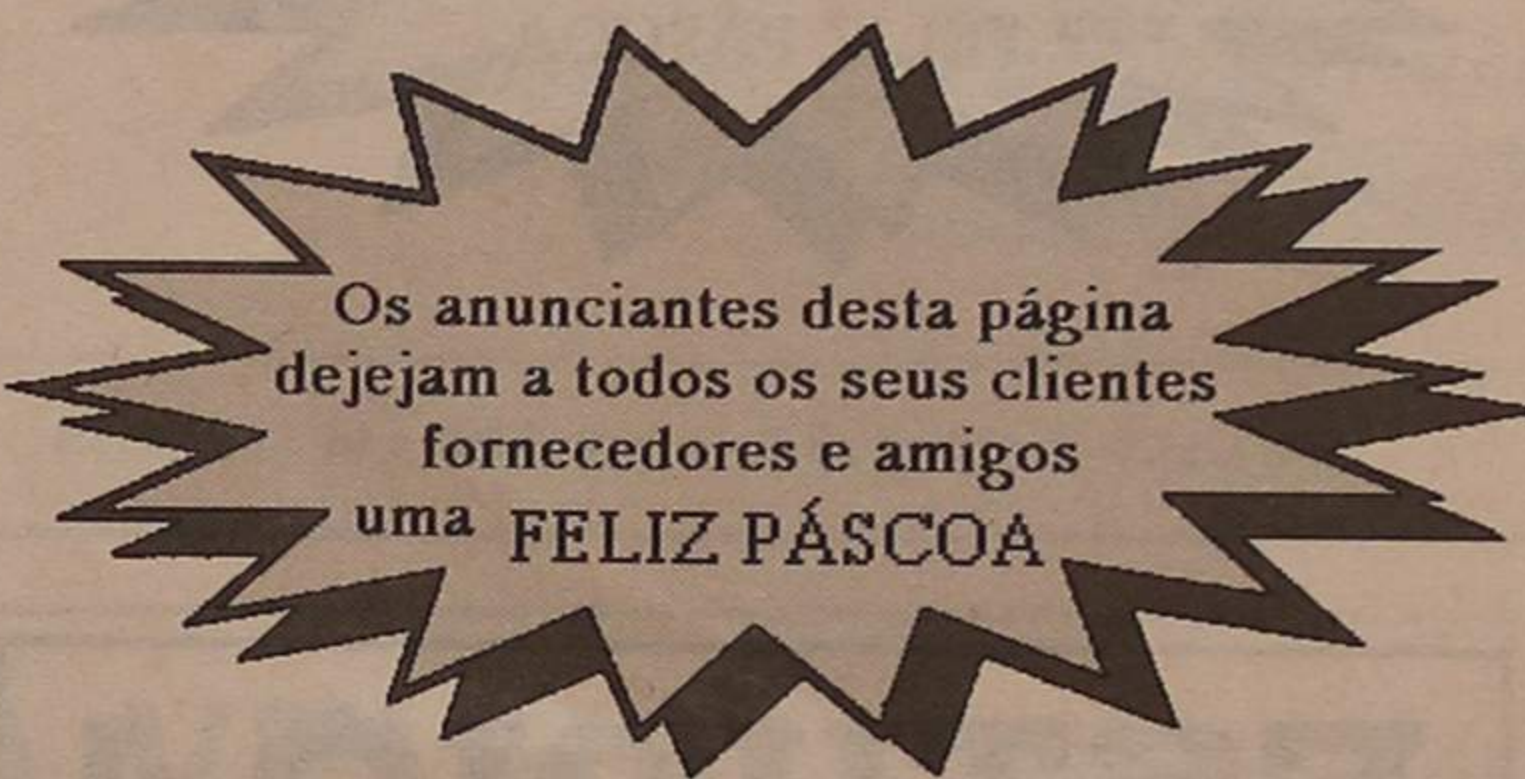

TVE - TINTAS E VERNIZES DE ESPINHO, LDA

Rua 28, 709 - ESPINHO

COMÉRCIO E EXPORTAÇÃO

AGENTE "SOTINCO"

Tintas para a Construção Civil, Vernizes P/ Mobiliário e Tintas p/ Repintura Automóvel com máquina de afinação.

Rolos e Pincelaria, Lixas "INDASA" e "3M" Produtos para Repintura Automóvel.

Agente "AKEMI"

Agente "SIKKENS"

Visite-nos

Experimente a qualidade dos nossos materiais

REGUEIFA E PÃO-DE-LÓ CASEIRO

BOLO - REI

ESPECIALIDADE DA CASA
CONFEITARIA



PATINHO

Ângulo das Ruas 23 e 14 - ESPINHO

Telef: 721404



CASARÃO DO EMIGRANTE

- DE -

Orlando Ferreira dos Santos

TELEFONE 724001

PRAIA - PARAMOS 4500 ESPINHO

Deseja a todos os seus clientes

e amigos **PÁSCOA
FELIZ**

ROCHA - ELECTRODOMÉSTICOS

MÓVEIS • ELECTRODOMÉSTICOS
TELEVISÃO • VÍDEO • ALTA FIDELIDADE

VIA SATÉLITE

ENERGIA SOLAR SIMENS

PROJECTOS E MONTAGENS PARA GÁS

ASSISTÊNCIA AO DOMICÍLIO
EM APARELHOS A GÁS



GALP GÁS

ROCHA - ELECTRODOMÉSTICOS

RUA 31 N.º 469 - TELEFONES 720325 - 720977
4500 ESPINHO

COM GÁS ESTÁ A ECONOMIZAR



ALCINO ALVES DE SÁ

Manufatura de:

- ALUMÍNIO - COBRE - LATÃO
- LOUÇAS - BRINQUEDOS - ADORNOS
- FUNDIÇÃO DE COLHERES
- ANILHAS PARA CABOS DE PINCÉIS DE BARBA



RUA DOS COMBATENTES — TELEF. 720136

GUETIM — 4500 ESPINHO

Jenny
Boutique YOUNG FASHION



JENI DA SILVA BRITO

TELEF. 721885 - RUA 19 N.º 343 - 4500 ESPINHO

PERFUMARIA

EX-LIBRIS

**BIJUTARIAS E MAQUILHAGEM
EXCLUSIVOS
CAMISOLAS FEITAS À MÃO**

RUA 8, 587-LOJA 7 - TELEF. 726084

GALERIAS SABINUS

— ESPINHO —



**CERVEJARIA
MARISQUEIRA**

**ESPINHOMAR
PEREIRA & FREITAS, LDA.**

TODA A VARIEDADE DE MARISCOS SEMPRE FRESCOS

Especialidade:

ARROZ DE MARISCO - CREME
DE MARISCO - AÇORDA DE MARISCO

Rua 2 n.º 799 - Telefone 724243
4500 ESPINHO

PRIMOR

CAFÉ - PASTELARIA



ESPECIALIDADE
QUEQUES E
CROISSANTS

RUA 19-883 TELEF 722305 4500 ESPINHO

**FÁBRICA PORTUGUESA
DE ETIQUETAS, LDA.**

ETIQUETAS EM PAPEL AUTO-
-ADESIVO PARA TODOS OS FINS

Marinha - Silvalde

Apartado 121 - Telefone 721567

ESPINHO Portugal

**Churrascaria
GRACIOSA**

- * FRANGOS NO CHURRASCO
- * GELATARIA
- * PIZZARIA À BRASILEIRA
- * REFEIÇÕES EMBALADAS, PRONTAS A COMER,
CHURRASCOS, BACALHAU NA BRASA E PRATOS TI-
PICOS ECONÓMICOS

NO CENTRO DA CIDADE

CHURRASCARIA GRACIOSA

☆ *Deseja a todos os seus estimados clientes,
amigos e seus familiares, votos de uma
PÁSCOA FELIZ.*

E nos prestigiem sempre

Largo da Graciosa — Telef. 720470 — ESPINHO



MAR E SOL

JOSÉ ALBERTO PINTO COUTO

- VESTUÁRIO DE SENHORA NACIONAL
E ESTRANGEIRO
- MALHAS E CONFECÇÕES
PARA CRIANÇA
- COMUNHÕES
- ÚLTIMAS CRIAÇÕES EM CIMA
DA MODA

RUA 19, N.º 259 — TELEFONE 720289
4500 ESPINHO

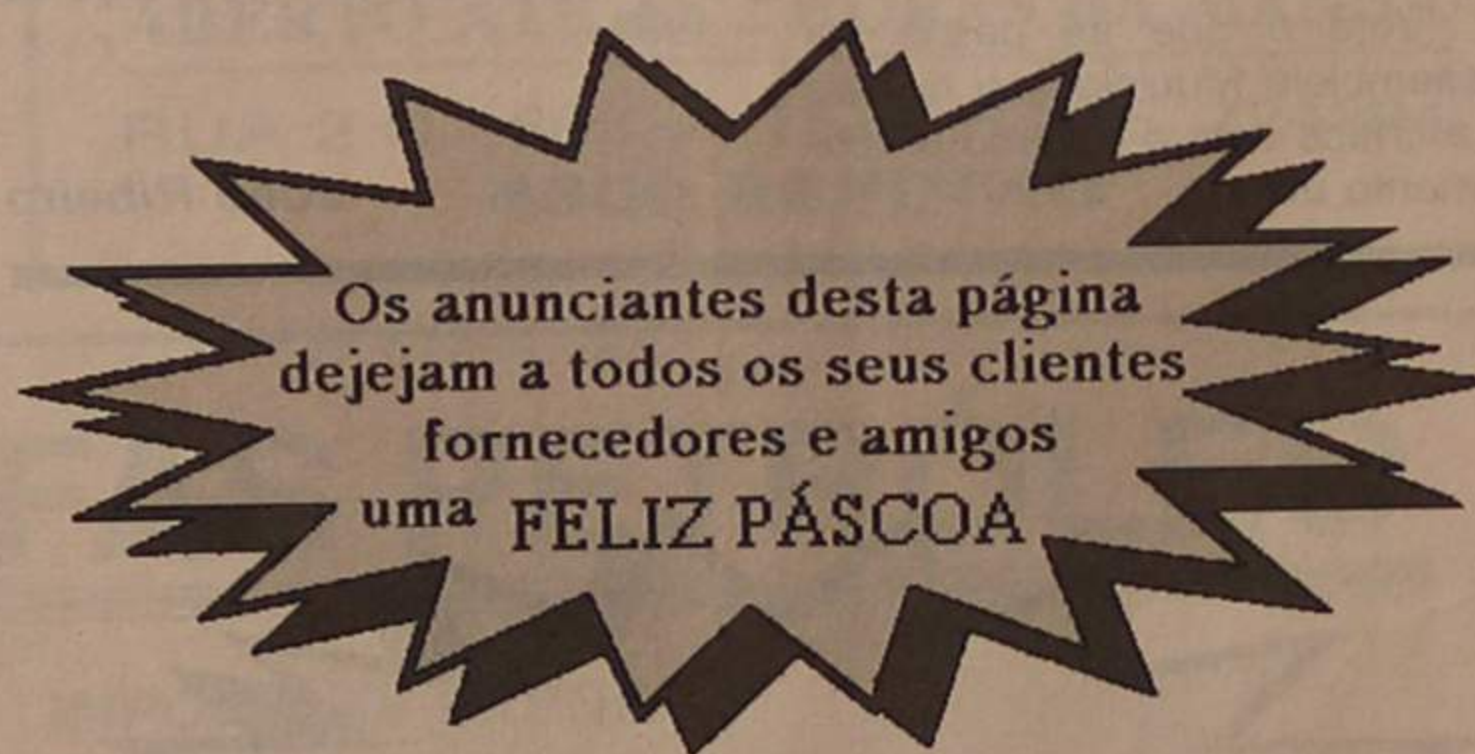

Os anunciantes desta página
dejejam a todos os seus clientes
fornecedores e amigos
uma **FELIZ PÁSCOA**

CÊ-ERRE 2

COLORADO - TÊXTEIS ALBERTO COUTO & C.ª, LDA.

PRONTO-A-VESTIR

Malhas para Homem • Senhora
Crianças e Bebê

Rua 62, n.º 34 — Telefone 721405
4501 ESPINHO CODEX

AEROSOLTUR
VIAGENS E TURISMO

*Desejamos a todos os nossos
estimados clientes*

PÁSCOA FELIZ

RUA 26, N.º 667
TELEFONES 725302-327-352
TELEX 28316-ARSOL
4500 ESPINHO

ESTÚDIO 4

LEONEL F. DA COSTA

DISCOS • K7'S • CD'S

PÁSCOA FELIZ
A TODOS OS CLIENTES E AMIGOS

RUA 62, N.º 46 — TELEFONE 725391
4500 ESPINHO

**ELECTRICIDADE
MATERIAL ELÉCTRICO**

José de Oliveira Dias

Alta e Baixa Tensões
Luz — Força Motriz
Montagem — Estudos e Projectos

Rua 26, n.º 643 — ESPINHO
Rua 23, n.º 777 — ESPINHO
Telef. 723459

Voleibol feminino JORGE TEIXEIRA:

SPORTING DE ESPINHO ESTÁ NO CAMPEONATO DAS PORTUGUESAS

A equipa de voleibol feminino, que está envolvida na fase final, série dos últimos do Campeonato Nacional da Primeira Divisão, depois de ter ultrapassado o CDUP, do Porto, vai ter de se preparar para defrontar o Fluvial, num jogo que será decisivo para ambos (em questão está a permanência no escalão maior da modalidade).

As espinhenses, treinadas pelo professor Jorge Teixeira, a fazerem um excelente campeonato nesta fase, depois de uma etapa bastante arrasante (todas as equipas que ficaram posicionadas na série dos primeiros estavam reforçadas com atletas estrangeiras) e difil, estão agora prestes a conseguirem uma proeza. Como a mais jovem equipa acerca-se a possibilidade de vencerem - como o intitula o técnico, Jorge Teixeira - o «campeonato das portuguesas».

Para o professor Teixeira, «o campeonato está numa fase decisiva e para a qual a nossa equipa se apresenta nas melhores condições de garantir a permanência».

Neste momento, apenas nós e o Fluvial estamos em condições de decidir desde já a estadia na Primeira Divisão.

Este ano, ganhámos pela primeira vez ao Fluvial e julgo que, sendo assim, está tudo aberto...»

Para este técnico «tigre», «não é por acaso que os seis primeiros classificados estão na fase principal!»

Todos têm jogadoras estrangeiras; o Benfica tem quatro, o Leixões tem uma, o Fermentões tem duas, o Sport Madeira tem duas, o Estrelas da Avenida tem duas e o Boavista tem duas. Todas estas equipas reforçaram-se com atletas estrangeiras, para além de algum valor que algumas delas, também tenham.

Este campeonato digo

que é o das portuguesas, porque é um facto! São as três equipas que participam na Primeira Divisão sem qualquer reforço oriundo de outro país (Sporting de Espinho, Fluvial, CDUP e seria o CDUL, que se calhar, até por isso, deixou de participar no campeonato nacional, por ter poucas jogadoras e ter reduzidas possibilidades de se aguentar»).

Contra tudo e contra todos, esta equipa vem conseguindo o melhor, com grande esforço e empenhamento, e nesta altura, o optimismo reina no seio do conjunto e particularmente, no treinador.

Para Jorge Teixeira «a equipa tem demonstrado ao longo da época, e mais nesta fase, o valor mais que suficiente para nos mantermos na Primeira Divisão».

No entanto, convém não esquecer que se por acaso não conseguirmos a vitória no Fluvial, que é o único resultado que nos interessa, teríamos, posteriormente, os jogos de passagem com os segundo e terceiro classificados da Segunda Divisão. Penso que aí, o Sporting de Espinho, com mais ou menos dificuldades, não teria grandes problemas.

De qualquer forma, neste momento, com o nosso valor e querer a permanência está perfeitamente ao nosso alcance».

A concluir, Jorge Teixeira não quis deixar passar em claro o seguinte apelo:

«Quería que o Tadeu e a Juve, que tanto têm apoiado

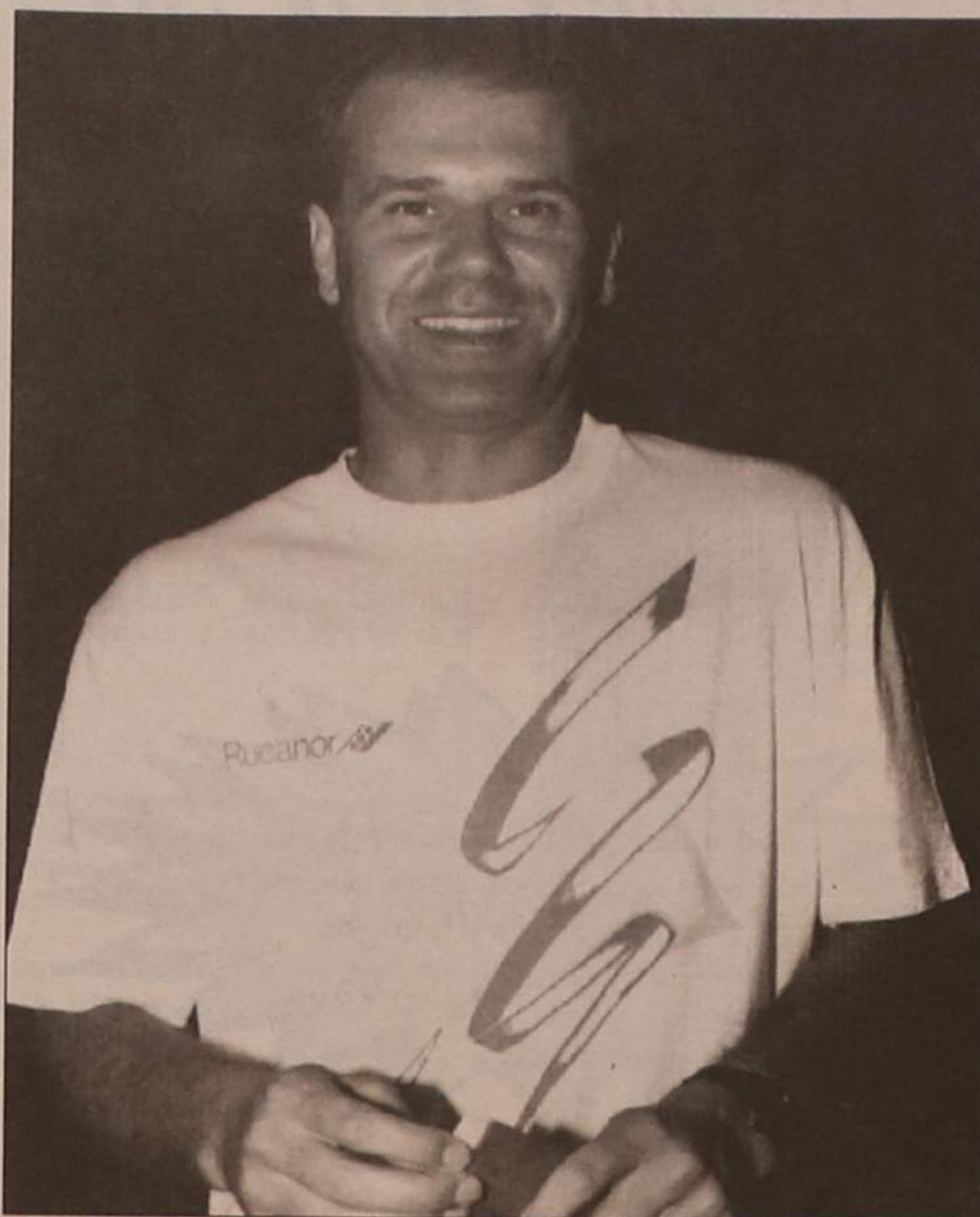

A equipa tem demonstrado ao longo da época, o valor mais do que suficiente para nos mantermos na Primeira Divisão

o nosso clube nas mais diversas situações (futebol e voleibol), que não se esqueçam de estar no Pavilhão do Fluvial no dia 13 de Abril a apoiarem as nossas jovens jogadoras. Por muito poucos que sejam, é bom sentirmos o calor humano e termos a

percepção de que estamos a jogar em casa. O Ginásio do Fluvial é muito pequenino, onde não cabem mais do que umas cem pessoas e se lá estiverem 20 ou 30 espinhenses, a equipa, naturalmente, sentir-se-á mais à vontade». - MP



Morell
RELÓGIOS
DECORATIVOS

Morenos, Lda.

IMP. — EXP.
Fábrica de Relógios de Coluna,
Pareda e outros

RUA 20 N.º 1536 APARTADO 169
TELEFS. 724805 / 726902 • FAX: 726902
4502 ESPINHO CODEX

Os anunciantes desta página
deixam a todos os seus clientes
fornecedores e amigos
uma FELIZ PÁSCOA



Ostra Congelados, Lda.

PRODUTOS CONGELADOS

DESEJA AOS SEUS ESTIMADOS
CLIENTES

PÁSCOA FELIZ

RUA 21, N.º 458-R/C — TELEFONE 726184

4500 ESPINHO

A SOLUÇÃO
DA SUA
COZINHA

CONFEITARIA PÁ VELHA

*A Boa Confeitaria é aquela que oferece
qualidade aos seus clientes...*

A exigência do cliente faz-nos eficientes...

SOMOS



Pá velha

ESPECIALIZADA EM:

PÃO-DE-LÓ — REGUEIFA CASEIRA E FOLARES

**FELIZ
PÁSCOA**

VISITE-NOS NO

Âng. das Ruas 16 e 23 — Telef. 722514 — ESPINHO

CASA PINTO

(Antiga Casa Ferreira)

ALMOÇOS E JANTARES
SERVIÇOS DE BANQUETES,
CASAMENTOS, BAPTIZADOS, ETC.

ANTÓNIO PINTO

Rua 24, n.º 1079 - Telef. 724193

4500 ESPINHO

— PONTO ENCONTRO AMIGOS —

FÁBRICA DE MALHAS

ROMI

RIBEIRO & MAIA, LDA.

RUA DA LAGARTA — IDANHA — ANTA — ESPINHO
TELEFONES: 721072-724433 — APARTADO 147
4502 ESPINHO Codex

Boutique Sónia

☆ VESTUÁRIO INFANTIL E JUVENIL ☆

Rua 19, n.º 221 • Telef. 723102
4500 ESPINHO



1100 LOJAS EXCLUSIVAS NO MUNDO

PÁSCOA FELIZ

RUA 8, 805 — LOJA 1
(Edifício Palmeiras)
ESPINHO
LISBOA — PORTO — AVEIRO

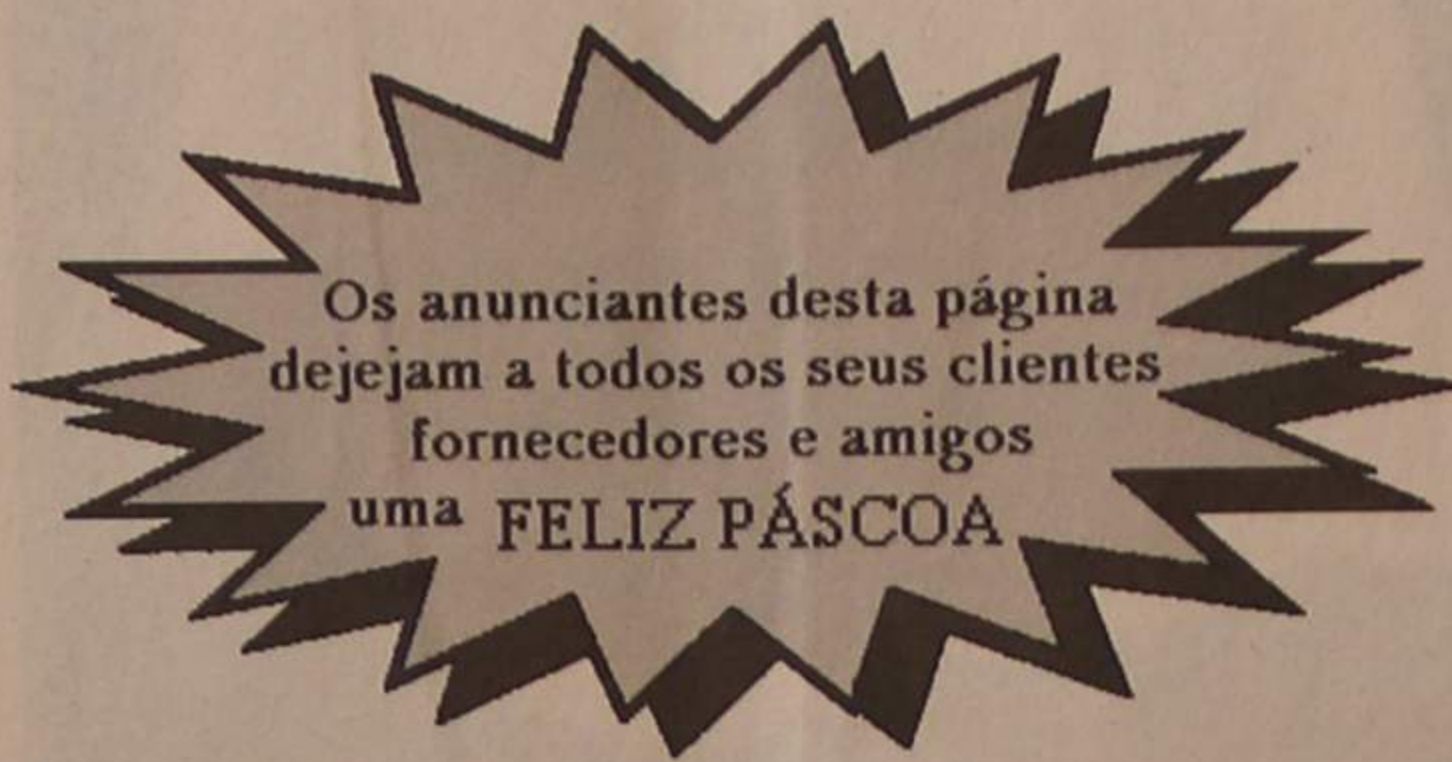

S SINGER

Amélia Arminda Alves Pereira Ramos
VENDA DE MÁQUINAS DE COSTURA
E DE TRICOTAR «SINGER»

* Deseja a todos os seus estimados clientes,
amigos e seus familiares, votos de uma
PÁSCOA FELIZ.

RUA 23, N.º 506
4500 ESPINHO
TELEF. 720021

RESIDÊNCIA:
RUA DE S.º ANDRÉ
S. COSME - 4420 GONDOMAR
TELEF. 9832437



Concessionário de
Assistência Técnica
a Produtos da Marca



Joaquim Moreira Patela

Técnico de:
Máquinas de lavar roupa, louça
Frigoríficos
Câmaras frigoríficas
Balcões frigoríficos e frio industrial

PÁSCOA FELIZ

Rua 8 n.º 181 - Telefone 720971 - 4500 ESPINHO

Charlot

PASTELARIA - CONFEITARIA



- FABRICO PRÓPRIO DA MELHOR QUALIDADE
- O MELHOR BOLO-REI DE ESPINHO
- PÃO-DE-LÓ DE OVAR
- SALÃO DE CHÁ - CAFÉ

- AMBIENTE REQUINTADO -

Rua 23, n.º 774 (junto à Feira)
Telefone 721048 · 4500 ESPINHO

Deseja a todos os seus clientes e amigos FELIZ PÁSCOA

Papelaria AZUL

LIVROS - MATERIAL ESCOLAR
MATERIAL DE ESCRITÓRIO
REVISTAS - BIJUTARIAS
VALORES SELADOS

RUA 19, N.º 825 - TELEFONE 723313
4500 ESPINHO

SERRALHARIA

«A VENCEDORA DA PRAIA DA GRANJA, LDA.»

AV. MARECHAL GOMES DA COSTA, 293 • TELEF. 7620449 • PRAIA DA GRANJA

DE

António Alves Faria dos Santos

ESTRUTURAS METÁLICAS, CAIXILHARIAS E FRONTARIAS
EM ALUMÍNIO ANODIZADO

TODOS OS TRABALHOS PARA CONSTRUÇÃO CIVIL

A VENCEDORA DA PRAIA DA GRANJA



PARQUE AUTO «RESIFÉRIA»

Rua 11, 186
ESPINHO

Informa e trata:

- Local - 2.ª a 6.ª das 17 às 19 horas
- Sábado das 10.30 às 12 horas
- EDIFÍCIO AMORIM: Telef. 7648267-7641813

- Aparcamentos para venda
- Prédio com elevador
- Facilidades de pagamento
- Consulte-nos
- Complete o investimento que iniciou ao comprar a sua habitação

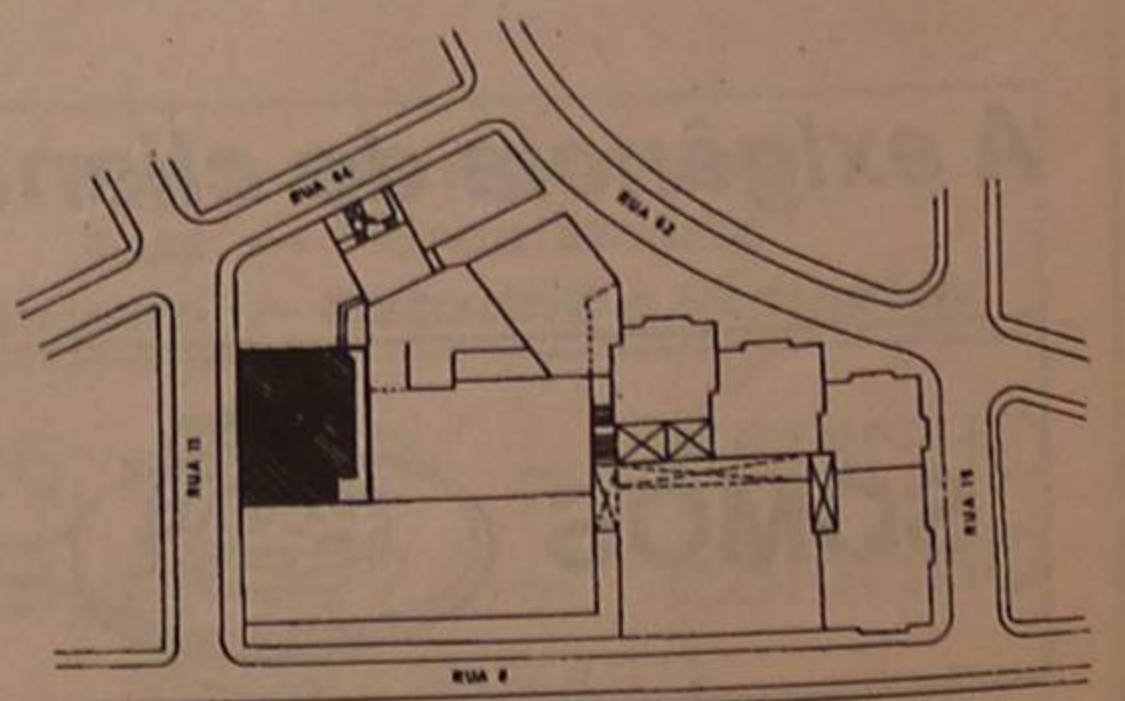

Voleibol masculino

ACADÉMICA FOI MELHOR QUE O SPORTING DE ESPINHO

A Associação Académica de Espinho venceu no passado sábado, a equipa do Sporting de Espinho por 3 - 0, em jogo que contava para a fase final, série dos primeiros, do Campeonato Nacional de Voleibol da Primeira Divisão.

Embora os números respeitantes aos "sets" não o demonstrem, os academistas controlaram, desde o início a partida.

Com um bloco extremamente eficaz (por Tompson, Mendes, Artur Silva e João Brenha), um serviço comprido e difícil de João Brenha e uma excelente recepção, a turma do Mocho esteve sempre em vantagem.

O Espinho, muito desconcertado, falhava a recepção, o serviço e o ataque não tinha o brilho que este conjunto vinha, demonstrando nos últimos jogos. Apenas se destacava a actuação do jovem Miguel Maia, muito rápido; mas o seu esforço não chegava para bater o grande conjunto que os donos da casa demonstravam.

O primeiro "set", com a duração de apenas 21 minutos, a equipa academista rapidamente assumiu o comando e não deu grandes possibilidades de resposta aos "tigres". No segundo, o Espinho, esteve a vencer, e os academistas souberam dar muito bem a volta e venceram-no por 16 - 14.

No terceiro a supremacia pertenceu aos donos da casa, mas depois, fruto de alguma desconcertação, deixaram que os "tigres" se aproximassem. Neste "set" os academistas tiveram a possibilidade de vencer por um "pesado" resultado.

ACADÉMICA - João Brenha, Mendes, Thompson, Paulo Brenha, Artur Silva e Rui Sérgio (seis inicial); Nuno Lima, Hélder Marçal, Tony Barros, José Carlos e Armando Brandão.

Treinador: José Moreira.
Treinador adjunto: José Franqueira.
SP. ESPINHO - Filipe Vitó, Miguel Maia, Edgar Machado, Simeon Kolarov, Dimitar Dimitrov e Carlos Maia (seis inicial); José Pedrosa, Pedro Albuquerque, Afonso Mourinho, José Pereira, Fernando Castro e Carlos Natário.

Treinador: Luís Resende.
Treinador adjunto: Mário Rui Neves.
Árbitros - João Casanova, do Funchal e Avelino Simões, do Porto.

RESULTADOS

5.ª JORNADA - Académica de Espinho, 3 Sporting de Espinho, 0 (15 - 5, 16 - 14 e 15 - 9);

União Grundig, 0 - Benfica, 3 (4 - 15, 5 - 15 e 11 - 15); Sporting, 3 - Leixões, 0 (15 - 9, 15 - 9 e 15 - 9).

CLASSIFICAÇÃO

	J	V	D	«Sets»	P
Sporting	5	3	2	12 - 8	40
Benfica	5	4	1	13 - 7	39
Leixões	5	3	2	9 - 9	34
Sporting Espinho	5	2	3	6 - 10	33
Académica Espinho	5	2	3	9 - 11	30
União Grundig	5	1	4	6 - 13	28

PRÓXIMA JORNADA

Académica de Espinho - União Grundig, Sporting - Sporting de Espinho e Leixões - Benfica.

FEMININO

A equipa de voleibol do Sporting de Espinho venceu no passado sábado a turma do CDUP por 3 - 0, em jogo que contava para a fase final, série dos últimos do campeonato nacional da Primeira Divisão.

As "tigres" deixam assim a decisão da permanência adiada para o próximo dia 13 de Abril, no Pavilhão do Fluvial.

4.ª JORNADA - Sporting Espinho, 3 - CDUP, 0 (15 - 13, 15 - 6 e 15 - 3).

CLASSIFICAÇÃO

	J	V	D	«Sets»	P
Sporting de Espinho	3	3	0	9 - 1	19
Fluvial	2	1	1	4 - 3	17
CDUP	3	0	2	0 - 9	11

PRÓXIMA JORNADA

CDUP - Fluvial.

Estão incluídos na pontuação, nas duas séries, 50% dos pontos conquistados na primeira fase.

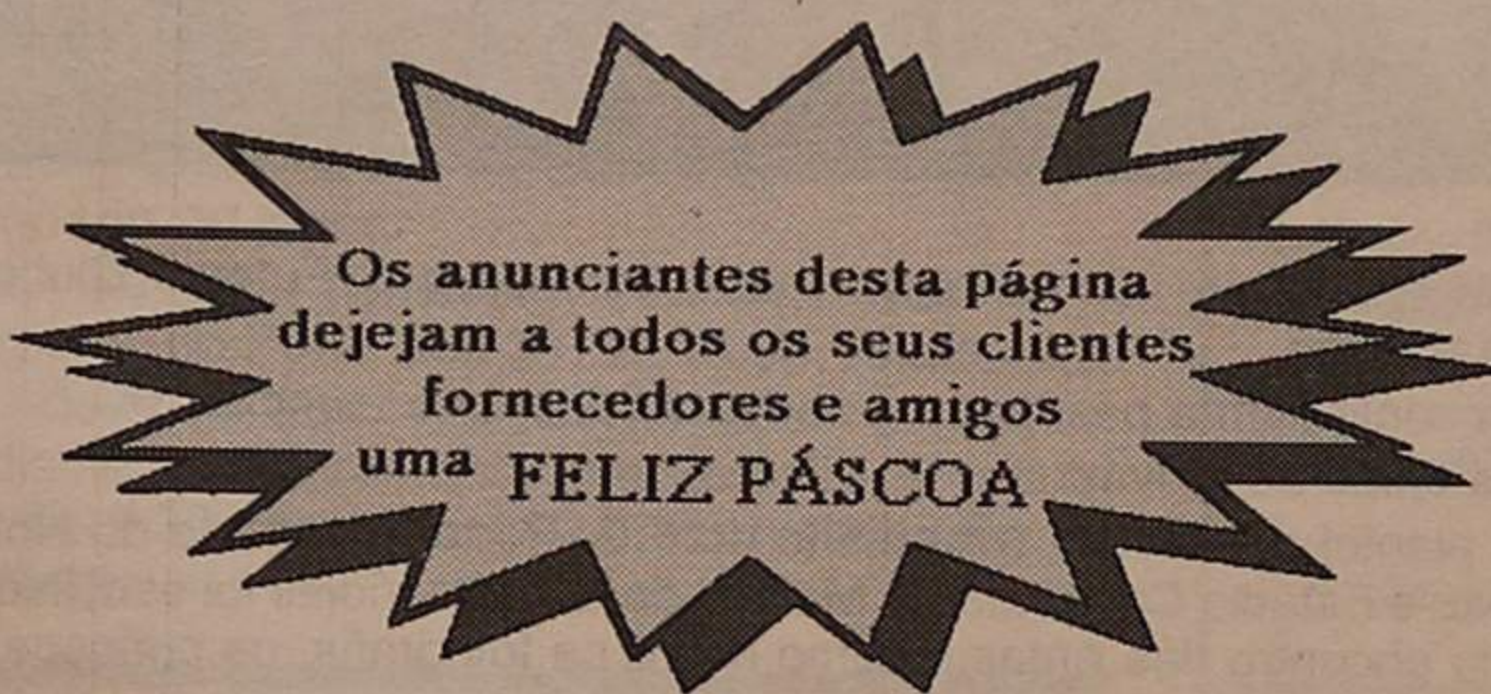

CONCHA DO MAR



O SEU RESTAURANTE

Já provou o bife na pedra? É uma delícia!

RUA 24, N.º 827 - TELEFONE 721630 4500 ESPINHO

Há amor no seu peito. O seu coração é ouro.



OURIVESARIA CONFIANÇA



1890 - 1990

Rua 19 - ESPINHO

King Sport

TUDO PARA DESPORTO



TUDO PARA CAMPISMO

ARCH OF EUROPE GOLD STAR FOR QUALITY

Deseja a todos os seus estimados Clientes e Amigos

PÁSCOA FELIZ

RUA 62, N.º 97 • TELEF. 723380 • 4500 ESPINHO

CONFEITARIA PONTO CHIC

COM FABRICO DIÁRIO PASTELARIA VARIADA:

PÃO-DE-DEUS • CALADINHOS • FOGAÇAS

BOLO-REI CAVACAS DE ESPINHO



75 ANOS DE BEM-SERVIR

PÃO-DE-LÓ D'OVAR • PÃO-DE-LÓ MARGARIDE

E A REGUEIFA DA PÁSCOA

E AINDA UMA GRANDE VARIEDADE DE AMÊNDOAS OVOS DE CHOCOLATE - NACIONAIS E ESTRANGEIROS

PARA PRESENTES NESTA PÁSCOA

Deseja a todos os seus estimados clientes, amigos e seus familiares, votos de uma PÁSCOA FELIZ.

Ângulo das Ruas 8 e 19 Telef. 722243 ESPINHO



FÁBRICA DE MALHAS
DE
Machado & Campos, Lda.

FÁBRICA DE MALHAS EXTERIORES PARA CRIANÇA
CHILDREN KNITTED OUTERWEAR MANUFACTURER
FABRICANT DU TRICOT POUR ENTANT

Fáb. Rua da Divisão, 661 - Tapada do Fojo - ESPINHO
Telef. (02)722358 - Fax: (02)725896 - Telex: 25182 - Tojo
P. O. BOX 211 - 4503 ESPINHO Codex



CELEIRO

SUPERMERCADO

JOÃO RIBEIRO & RIBEIROS, LDA.

SUPERMERCADO: Rua 23, n.º 229
ARMAZÉM: Rua 20, n.º 343
ESCRITÓRIO: Rua 23, n.º 231
TORREFACÇÃO: Rua 26, n.º 324



— TELEFONE 720646 — ESPINHO —



AUTO-ÍNSUA, LDA.

CITROËN

CONCESSIONÁRIO

OLIVEIRA DE AZEMÉIS — ESPINHO — ESTARREJA

Tractores **JOHN DEERE**

ESPINHO — Telef.: 722759/722995
ESTARREJA — Telef. 034/42952



AUTO-MILANO, LDA.

Concessionário ALFA ROMEO

Rua do Loureiro — SILVALDE
Telef. 728152 - 728177
4500 ESPINHO

Av. António José de Almeida, 104
3720 OLIVEIRA DE AZEMÉIS
Telef. 682366 - Telex 28123



MERCEDES-BENZ

STERNAUTO

SOCIEDADE COMERCIAL DE VEÍCULOS AUTOMÓVEIS, LDA.



AUSTIN ROVER

Avenida Dr. António José de Almeida — Apartado 34
3721 OLIVEIRA DE AZEMÉIS Codex
Telex: 28123 — Telef.

**GRANDE JANTAR DOS "TIGRES"
É NO DIA 12 NO CASINO SOLVERDE**

O Sporting Clube de Espinho vai organizar no próximo dia 12 de Abril, um grandioso jantar no Casino Solverde, às 20h30.

Os "TIGRES" com esta iniciativa pretendem reunir todos os antigos atletas e dirigentes dos tempos gloriosos do clube, como Taça

Ribeiro Reis, a primeira subida ao escalão principal do futebol nacional, e até do andebol, voleibol, ginástica, pescas, etc..

Os dirigentes do Sporting de Espinho, neste jantar, que não terá fins lucrativos, vão procurar juntar também os antigos pre-

sidentes, de Direcção, Assembleia Geral e Conselho Fiscal.

Durante esta festa, serão distribuídas lembranças aos presentes.

As inscrições poderão fazer-se no Casino Solverde, Casa Romeu e na sede do clube.



Infelizmente as coisas não correram nada bem para o Futebol Clube do Porto nas Competições Europeias.

Por Espinho continuam a passar os grandes do desporto mundial.

Nestas fotos estão as provas.

Em cima, o plantel do Bayern, adversário do F.C. Porto, à entrada do Hotel Solverde, na Granja; em Baixo, o Estádio Comendador Manuel de Oliveira Violas foi escolhido para treino da manhã, antes do encontro das Antas e como se vê na fotografia, os curiosos foram muitos.

TOTOBOLA

BENFICA - BRAGA.....	1
PORTO - TIRSENSE.....	1
SPORTING - CHAVES.....	1
FARENSE - BOAVISTA.....	1
SALGUEIROS - BELENENSES.....	1
PENAFIEL - E. AMADORA.....	1
GUIMARÃES - U. MADEIRA.....	1
GIL VICENTE - NACIONAL.....	1
BEIRA-MAR - SETÚBAL.....	1
MARÍTIMO - FAMILICÃO.....	1
AVES - P. FERREIRA.....	X
LUSITANO V. R. - B. C. BRANCO.....	X
ESPINHO - ELVAS.....	1

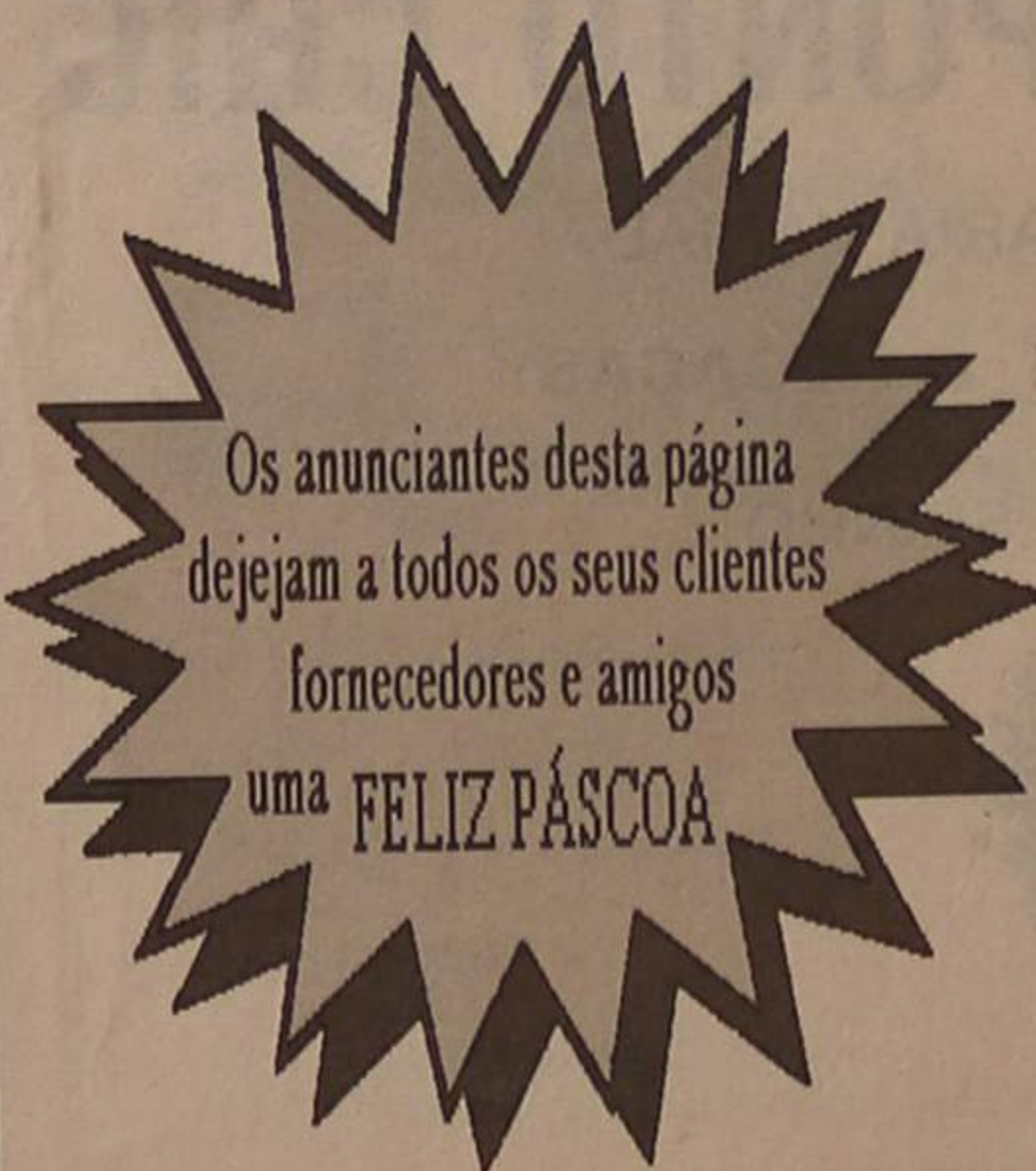

Os anunciantes desta página
deixam a todos os seus clientes
fornecedores e amigos
uma FELIZ PÁSCOA

CAMPEONATO NACIONAL DA DIVISÃO DE HONRA

VITÓRIA EM PORTIMÃO ABRE BOAS PERSPECTIVAS

O Sporting Clube de Espinho foi a Portimão buscar dois preciosos pontos, ao vencer a turma local por 1 - 0, com um golo de Ivan.

Os "tigres" de Manuel José, extremamente organizados e disciplinados, apostaram no contra-ataque.

O ponta-de-lança, Fernando Cruz, aos 12 minutos, aproveitou bem um mau atraso de Flóris, deu a bola a Ivan, que fez o único tento da partida.

A partir daqui, os espinhenses foram sempre bastante perigosos, frente a um conjun-

to sem soluções atacantes, que quando as tinha, eram sempre contrariadas com grandes defesas do guarda, Pudar. Desesperadamente, no final do encontro, os algarvios estiveram perto de conseguir o empate, evitado pelo guarda-redes "tigre".

PORTIMONENSE, 0 ESPINHO, 1

Jogo no Estádio do Portimonense, em Portimão

Árbitro: Sepa Santos (Lisboa), auxiliado por Carlos Pires e Cipriano Silva.

Cartões amarelos: Nelo (aos 30 m), Flóris (aos 36 m), Pudar (aos 51 m), Zinho (aos 71 m), Aurélio (aos 81 m), Flávio (aos 85 m) e Carrilho (aos 87 m).

PORTIMONENSE - Miguel; Marlon, Aurélio, Bezinski e Cabral (Carrilho, aos 68 m); Flóris, Adalberto e Skoda (Vado, aos 68 m) José Pedro, Guetov e Paulo Ricardo.

Treinador: Carlos Alhinho.

ESPINHO - Pudar; David, Sousa, Kongolo e Néné; Nelo, Zinho e João Couto (Filó, aos 39 m); Ivan (Eliseu, aos 66 m), Fernando Cruz e Flávio.

Treinador: Manuel José.

Ao intervalo: 0 - 1. Marcador: Ivan (aos 12 m).

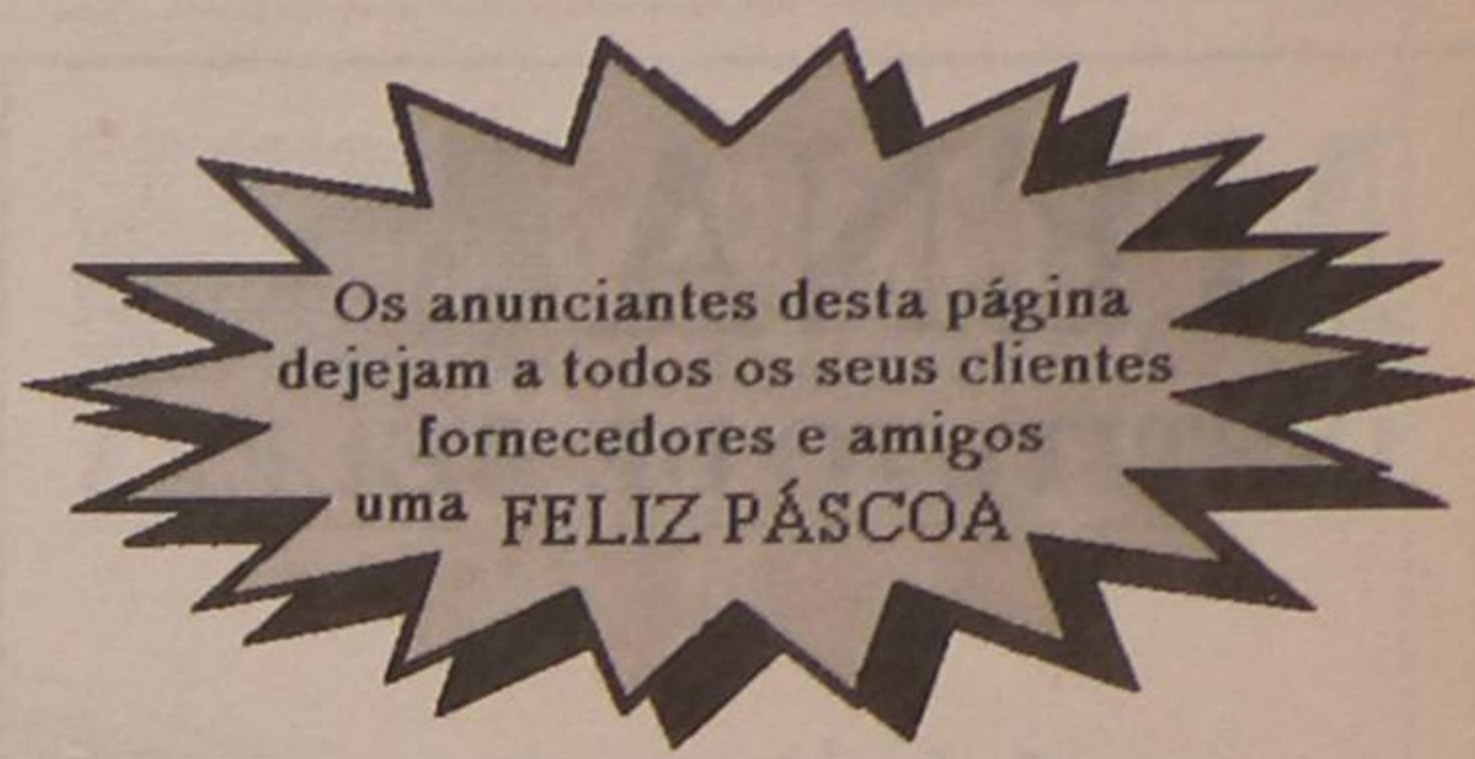

SALVE, 03/04/1991

ANTÓNIO JORGE DE CASTRO

SÓCIO-GERENTE DA FIRMA CASTROS - ILUMINAÇÕES FESTIVAS

Rua do Monte Lírio — ESPINHO

Ao comemorar mais um aniversário, seus filhos e sua querida mãe, desejam-lhe muitas felicidades e anos de vida, assim como os seus entes queridos.



PONTUAÇÃO POR JOGO

(Portimonense)

Pudar	5
David	4
Sousa	4
N'Kongolo	3
Néné	4
Nelo	4
Zinho	4
JoãoCouto	3
Ivan	4
Fernando Cruz	3
Flávio	3
Eliseu	1
Filó	1

RESULTADOS

Leixões - Lusitano VRSA	4 - 0
P.Ferreira - Estoril	1 - 2
Feirense - Torreense	1 - 0
B.C.Branco - Ac. Viseu	3 - 2
Louletano - Académica	0 - 0
Portimonense - Espinho	0 - 1
Águeda - Maia	3 - 1
Varzim - U. Leiria	1 - 1
O. Elvas - Freamunde	3 - 1
Barreirense - Aves	1 - 0

PRÓXIMA JORNADA

Em 30 de Março

Aves - Leixões
Lusitano VRSA - P. Ferreira
Estoril - Feirense
Torreense - B.C.Branco
Ac. Viseu - Louletano
Académica - Portimonense
Espinho - Águeda
Maia - Varzim
U. Leiria - O. Elvas
Freamunde - Barreirense

MARCADORES

Ivan	8
Fernando Cruz	7
Marcos António	6
Ado	3
Sousa	2
Vermelhinho	2
Flávio	2
Zinho	1

CLASSIFICAÇÃO

	J	V	E	D	F	C	P
P.Ferreira	28	17	7	4	43	-	24 41
B.C.Branco	28	13	10	5	32	-	23 36
Ac. Viseu	28	12	10	6	35	-	26 34
Estoril	28	13	8	7	29	-	20 34
Académica	29	13	8	8	32	-	24 34
Torreense	28	12	8	8	42	-	31 32
U.Leiria	28	12	8	8	32	-	22 32
O. Elvas	29	12	8	9	35	-	30 32
Feirense	28	12	7	9	28	-	27 31
Espinho	28	11	8	9	32	-	23 30
Leixões	28	11	8	9	33	-	29 30
Portimonense	28	12	4	12	43	-	29 28
Louletano	28	11	6	11	36	-	34 28
Aves	29	9	9	11	29	-	35 27
Varzim	28	8	8	12	30	-	30 24
Águeda	29	9	4	16	36	-	52 22
Freamunde	29	8	6	15	39	-	53 22
Maia	29	7	4	18	32	-	48 18
Barreirense	28	4	8	16	22	-	57 16
Lusitano VRSA	28	3	9	16	11	-	34 15

Hóquei em campo
TORNEIO DE PÁSCOA
COMEÇA AMANHÃ



A Associação Académica de Espinho, na altura em que comemora 50 anos de existência de hóquei em campo no clube, vai realizar no próximo fim-de-semana o IV Torneio Internacional de Páscoa, no campo de Cassufas.

Estarão presentes nesta já prestigiada prova, as equipas das seleções nacionais Sub 18 e Regional do Porto Sub 21, e o Club Adaxe, da Corunha.

Eis o calendário de jogos:

Sexta-feira, dia 29 - Selecção Nacional Sub 18 - Selecção Regional do Porto Sub 21, às 15.30; Académica de Espinho - Adaxe da Corunha, às 17 horas.

Sábado, dia 30 - Apuramento dos terceiro e quarto classificados, às 9.30; final, às 11 horas; distribuição de prémios, às 12.30.



CASTRO & CASTRO, LDA.

TRANSFORMAÇÃO DE MATÉRIAS PLÁSTICAS

RUA 62, 974 • APARTADO 12 • TELEF. 720197 — FAX 720197 • 4500 ESPINHO



FÁBRICA DE REFRIGERANTES GRUTA DA LOMBA

Fernando José Teixeira de Barros & Filhos, Lda.

AO SOL E À SOMBRA BEBA REFRIGERANTES GRUTA DA LOMBA

R. Gruta da Lomba, 326 — GUETIM — Telef. 720588-722870 — Apartado 123 4502 ESPINHO CODEX



SERVIÇO + QUALIDADE = TRANQUILIDADE

ESTIMADO CLIENTE: CONSULTE-NOS CONHEÇA O SEU PRODUTO!

RUA 18 N.ºs 491, 493 — 4500 ESPINHO — TELEF. 725431

VISITE O NOVO

GINÁSIO GIMNOPRAIA

Com os melhores aparelhos existentes em Portugal. Agora com FULLCONTACT e AERÓBICA

ABERTURA 1 DE ABRIL



GINÁSIO, CULTURA E DESPORTO

— Rua 28 n.º 612 —

MENA

INSTITUTO DE BELEZA

A todas as suas
Clientes e Amigas
PÁSCOA FELIZ

Rua 16, n.º 584-1.º Dt.º - 4500 ESPINHO
Telefone 721443

Electro Baptista

Cales & Pereira, Lda.

RUA 16 N.º 915 (LARGO DA IGREJA) — TELEFONE 721471
4500 ESPINHO

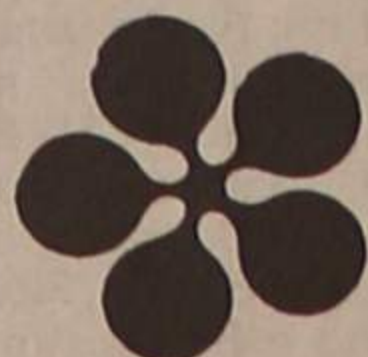

TUDO EM
ELECTRODOMÉSTICOS

AGENTE HOOVER

FULLCONTACT NO GIMNOPRAIA

O Ginásio Gimnoprara vai inaugurar no próximo sábado, dia 30, às 21h30, mais uma parte das suas instalações. Trata-se de uma nova sala, com novos aparelhos.

Entretanto, este ginásio aproveitará para fazer a apresentação de uma nova modalidade, o Fullcontact, que também será ali introduzido.

AGENDA DESPOTIVA

ANDEBOL

Juvenis femininos Sporting de Espinho - Salreu, sábado, dia 30 às 18 horas no Pavilhão Joaquim Moreira da Costa Júnior.

FUTEBOL

Escolas Escola Primária n.º 5 - Sporting de Espinho, sábado dia 30 às 10h30 no Campo do Arada, em Ovar.

Reservas Sporting de Espinho - Ovarense, quinta-feira, dia 4 de Abril, às 16 horas no Campo de Cassufas.
Séniiores Sporting de Espinho - Águeda, sábado,

dia 30 às 15 horas no Estádio Comendador Manuel de Oliveira Violas.

GOLFE

Sábado, dia 30 1.º Torneio Gestifundo, em 18 buracos, singulares, stableford.

Domingo, dia 31 Taça Kendall, em 36 buracos, singulares homens, por pancadas e sem handicaps (é interdita a handicaps superiores a 12).

Taça Spring, em 18 buracos, pares mistos, foursomes, stableford.

HÓQUEI EM PATINS

Escolas - Académica de Espinho - Futebol Clube do Porto, sábado, dia 30 às 17 horas no Pavilhão Arquitecto Jerónimo Reis.

LOUÇAS
VIDROS
CRISTAIS
FLORES ARTIFICIAIS



PEÇAS
DECORATIVAS
NACIONAIS
E ESTRANGEIRAS

José da Costa Abreu

QUADROS A ÓLEO

DESCONTO ESPECIAL REVENDA

Rua 19 - n.º 310 - 4500 Espinho
Telef. 722864

Sapataria CHARME I

Rua 20, n.º 682

Sapataria CHARME II

Rua 23, n.º 459

Manuel Martins Assunção

Telef. 724931

PEREIRA & VIEIRA, LDA.

Especialidade em reparações de Automóveis, serviço de Chapeiro, Pintura, Mecânica e Electricista, rectificações de Motores, Bobinagem de Dinamos, etc..

SOLDADURAS A AUTOGÉNEO
E ELECTROGÉNEO

PRONTO SOCORRO PERMANENTE

RUA 14 N.º 1227 - TELEF. 721814
4500 ESPINHO

EIFFEL

CAFÉ SNACK-BAR

MANUEL AUGUSTO GONÇALVES

Especialidades:

- HAMBURGUERS
- DELÍCIA À EIFFEL
- SERVIÇO À LISTA



Rua 19 n.º 855 • Tel. 724835 • 4500 ESPINHO

Os anunciantes desta página
deixam a todos os seus clientes
fornecedores e amigos
uma FELIZ PÁSCOA



Delícia da Costa Verde - Vinhos, Lda.

DISTRIBUIDORES: CAVES S. JOÃO e BARROÇÃO
AGENTES EXCLUSIVOS DOS VINHOS GENEROSOS MARTHA'S
PREÇOS ESPECIAIS PARA CASAMENTOS,
BAPTIZADOS E OUTRAS ÉPOCAS FESTIVAS

RUA 8 N.º 1019 - TELEF. 727789 - 4500 ESPINHO

VISITE-NOS

EUROSPUMA

SOCIEDADE INDUSTRIAL DE ESPUMAS SINTÉTICAS, LIMITADA

ESPUMAS DE POLIURETANO
PARA TODAS AS APLICAÇÕES

TECIDOS NÃO TECIDOS

DELEGAÇÃO EM LISBOA
Av. Estado da Índia, 4-1.º Piso
2686 SACAIVÉM
Telefs. 2511272 e 2511413
Telex 16068 FOAM - P.

SEDE EM ESPINHO
Telefs. PPC 721839 (8 linhas)
Telegs.: EUROSPUMA
Telex 22257 FOAM - P. - Apartado 95
4501 ESPINHO CODEX



GRAÇA & PEREIRA, LDA.

NAS COMPRAS DOS NOSSOS PRODUTOS
OFERECEMOS SENHAS NUMERADAS PARA O NOSSO SORTEIO

Avenida 24 n.º 311 • Telefs. 723746/726894 • Apartado 368 • 4504 ESPINHO CODEX

Peças para todas as marcas de automóveis. Agentes Baterias Fulmen - Filtros Filcar - PBR - Fapofil - Óleos Elf - Flow - Castrol. Pastilhas travão ICER. Para-brisas para todas as marcas de automóveis. Especializados em material FORD.

6.º ANIVERSÁRIO

- 1.º PRÉMIO - 1 Bateria Fulmen
- 2.º PRÉMIO - 5 L Óleo Flow + 1 filtro óleo PBR
- 3.º PRÉMIO - 1 Jogo Pastilhas Travão ICER
- 4.º PRÉMIO - 1 Filtro Fapofil

SORTEIO A REALIZAR PELA LOTARIA 25 DE ABRIL



EM BREVE...

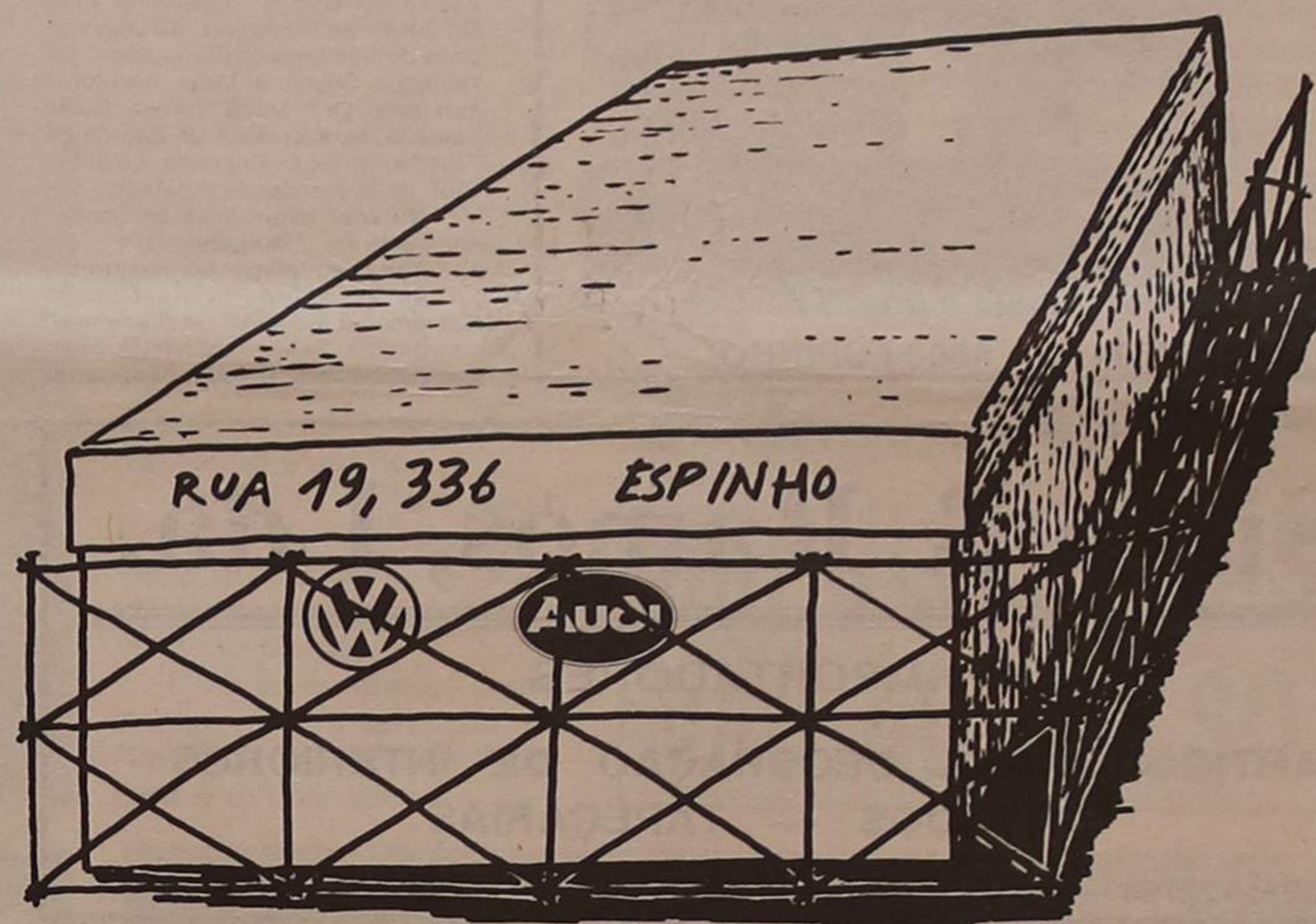

ESPAÇO DE EXPOSIÇÃO E
VENDAS RENOVADO

concessionário :

Garagem de Arrifana

Tel. 720816

