

DEFESA DE ESPINHO

DE ESPINHO
N.º 91045

APARTADO 39
4501 ESPINHO CODEX
PORTE PAGO
ANO 60 • NÚMERO 3079
4 DE ABRIL DE 1991
PREÇO: 55\$00

DIRECTOR: ÁLVARO GRAÇA

SEMANÁRIO

FUNDADOR: BENJAMIM COSTA DIAS

No sábado em Paramos

PROF. CAVACO SILVA INAUGURA CENTRO DE SAÚDE

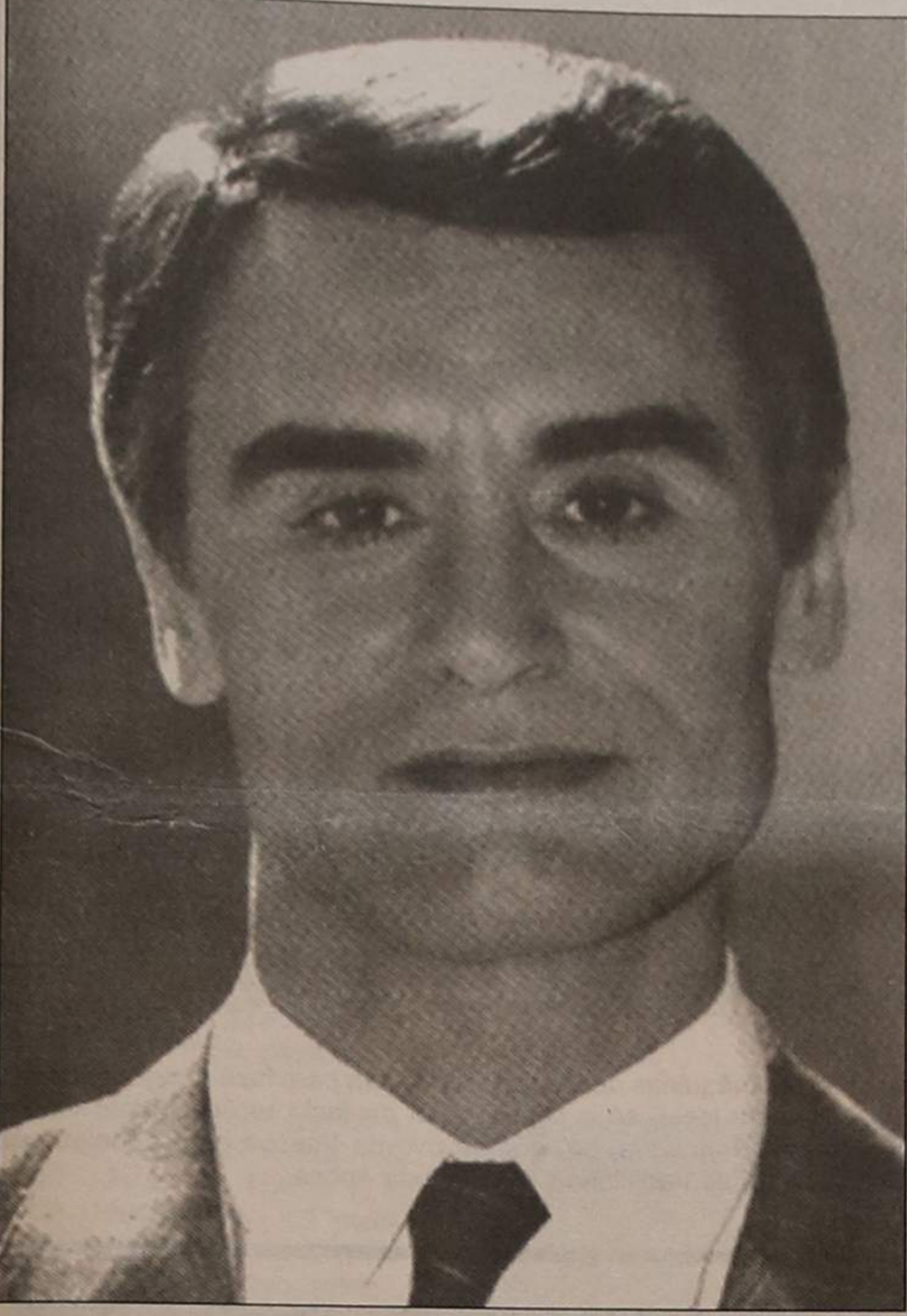

O Primeiro-Ministro Prof. Cavaco Silva vem no sábado a Espinho, mais propriamente a Paramos, para presidir ali à inauguração de uma nova unidade de saúde.

Pelas 9 horas, o Chefe do Governo chegará de helicóptero ao Aeroclube, onde será recebido pelo Governador Civil de Aveiro, Presidente da Câmara Municipal de Espinho e membros da Junta de Freguesia de Paramos.

Pelas 9.15 haverá uma recepção a Cavaco Silva, junto do edifício da Junta, após o que se procederá à inauguração do novo Jardim de Infância e remodelação das instalações do Centro Social. Seguidamente o Prof. Cavaco Silva inaugurará a nova Unidade de Saúde de Paramos.

Findas as cerimónias, o Primeiro-Ministro despedir-se-á do concelho de Espinho para prosseguir a sua visita ao distrito.

Para as entidades convidadas haverá exibição de Ranchos e Banda de Paramos e um convívio.



«TRANSGRESSOR» DA RUA 19 TEM 15 DIAS PARA DEMOLIR

Em duas das muitas decisões tomadas na sua reunião de 26 de Março, a Câmara Municipal pôs em jogo a sua capacidade de gerir os negócios municipais e a autoridade da autarquia.

Dando 15 dias para que o «transgressor» da construção «clandestina» da Rua 19 proceda à sua demolição, está em causa a autoridade.

Indeferindo a proposta da ESPITUR espera-se que haja uma atitude positiva, isto é, que sejam feitas as reparações necessárias e suficientes para que o Parque de Campismo Municipal não desça de categoria ou seja encerrado. Em tempo útil e não quando houver disponibilidade dos serviços...

Telefones cada vez pior...
**IMPULSOS NAS CABINAS
VÃO AO BOLSO DOS UTENTES...**

«ABRIRAM» AS PRAIAS

 **CAMPO SINTÉTICO**
— A «PRENDA» DOS 50 ANOS
VÍTOR CARDOSO
FOI TITULAR NOS «SUB 17»
DESPORTO



«FEIRONA» EM DIA DE ENGANOS

VERÃO AINDA NÃO CHEGOU MAS...



«E esta hein?!» - como dizia Fernando Pessa.

Um bocadinho de sol na Primavera e aqueles que mais adoram o «brnze» aí estão a aproveitar os saborosos raios ultravioletas e infravermelhos que furaram os céus no fim de semana da Páscoa e na

segunda-feira, muito cheia de forasteiros. É claro que isto só surge por parte de gente de Espinho, o tradicional voleibol de praia, as crianças que brincam com a deliciosa areia, enquanto os pais aproveitam o calor, ainda não muito, e outros até, que aproveitam para mostrar as

suas novas máquinas de Verão (aproveitam para fazê-lo agora, porque depois, neste local, só a pé e...). Foi de facto um excelente fim de semana de Primavera, um grande ovo da Páscoa para aqueles que ainda gozam as tradicionais férias desta época.

PEQUENOS ANÚNCIOS POR 500\$00

ADVOGADOS

CERQUEIRA FERNANDO - ADVOGADO - Av.º 24, n.º 741 s/D. 723129 c/ Fax e 2004116 2.ºs e 4.ºs de tarde.

BOA MESA

A VARINA - Almoços, jantares, petiscos. Aberto todos os dias. Rua 2, n.º 129 - Telef. 724630, Espinho.

EMPREGOS

OFERECE-SE JOVEM - 21 anos, livre de serviço militar, com carta de ligeiros e pesados, para serviço compatível. Telef. 725950 Espinho.

OFERECE-SE JOVEM C/ CARTA DE CONDUÇÃO - De ligeiros, para trabalhar como motorista e distribuidor. Telefone: 724007 (P.F.).

PRECISA-SE EMPREGADA DOMÉSTICA - Para a antiga casa de saúde. Telef. 720085.

ENSINO

CURSOS DE ELECTRÓNICA - Se tens o 11.º Ano esc. poderás frequentar o Curso de Electrónica. Ind. na ESPE. Dão direito a um diploma nível III, c/ equiv. ao 12.º Ano do Ensino Técnico-Profissional. Cursos gratuitos em turnos diurnos e nocturnos. Telef. 721468 e 722272.

CURSOS DE INFORMÁTICA INDUSTRIAL, CAD. CAM. - Se tens o 11.º Ano esc. poderás frequentar este curso na ESPE. Dão direito a um diploma nível III, c/ equiv. ao 12.º Ano do Ensino Técnico-Profissional. Cursos gratuitos em turnos diurnos e nocturnos. Telef. 721468 e 722272.

MÉDICOS

CLÍNICA DENTÁRIA DR. CARLOS PEREIRA - Av.º 8, n.º 784 - 1.º - Espinho. Telef. 723472. Rua Elias Garcia, 55-1.º - Ovar - Telef. 52401.

DR. JOAQUIM FERREIRA MENDES - Médico especialista em ouvidos, garganta e nariz. Clínica Geral, Rua 9, n.º 295 - 2.º Esq.º. Telef. 721710.

DR. RICARDO ROMEIRA - Médico especialista em doenças do coração. Carreira hospitalar - C.H.A.N. Ordem dos médicos. Consultórios: Esmeriz - Castanheiros - Telef. 72579 - ESPINHO Policlínica - Rua 33, n.º 408 - Telef. 722111 - S. João da Madeira - Av. B. Araújo, 91 - 1.º Esq.º. Telef. 27864, dias úteis das 14 às 20 horas.

SERVIÇOS

ESTÚDIO DE VÍDEO VÍTOR LANCHÁ - A última tecnologia em reportagens de vídeo. Filmagens e montagens em beta, VHS e V8, reportagens em fotografia. O profissionalismo fala por si. Contacte-nos pelo Telef. (02)725344 - Rua Esmojães - Anta - Espinho.

FERNANDO RODRIGUES LIMA - Distribuidor dos papéis Colowall e outras marcas, pavimentos de cortiça. Rua 26, n.º 329 - Telef. 721739 - Espinho.

AGÊNCIA AUTOMOBILÍSTICA - Documentação Automó-

vel - Renovação e troca de cartas, transferências, licenças, etc. Escritório: Rua 20, n.º 379 R/C Espinho.

VENDAS

VIVENDA - Com 300 m2 de área, mais arrumos de 70 m2 e quintal. Telef. 720325.

T3 NOVO EM ESPINHO - Local sossegado c/ garagem. Só 13.500 contos. Trata: Predicouto. Ld.º Av.º da República, 1301 - 1.º Sala 12 V.N. Gaia Telef. 304108 - 3703582.

VENDE-SE APARTAMENTO T2 - Novo pronto a habitar, c/ garagem, bons acabamentos. Trata: Belmiro Santos. Telef. das 9 às 12 horas 724662.

VENDE-SE BIBLIOTECA - (700 Volumes). Resposta a este jornal ao n.º 8004.

PEQUENOS ANÚNCIOS POR 500\$00

RIBESCAPE

Paulino Manuel Valente Ribeiro

— Montagens e reparações rápidas de escapes em todas as marcas.

— Grande variedade de stocks.

Rua 62 - 406

4500 ESPINHO

ATENÇÃO JOVENS DE ESPINHO E ARREDORES EM S. JOÃO DA MADEIRA ADMISSÃO EM PART-TIME

Saiba como poderá rentabilizar os seus tempos livres, executando uma actividade qualificada que lhe dará a oportunidade de usufruir de 96.000\$00/Mês.

Marcação de entrevista informativa das 14/16 horas, através dos telefones: 056/28661 ou 056/831178

MARIA ROSA PEREIRA FERNANDES

2.º ANIVERSÁRIO DO SEU FALECIMENTO

Seu marido, Norberto Pinto Carvalho, e mais família, vêm por este meio, agradecer a todas as pessoas que participaram na missa do 2.º aniversário de falecimento da saudosa extinta, celebrada no dia 2 de Abril, terça-feira, pelas 8 horas da manhã, na Igreja Paroquial de Silvalde.



"FEIRONA" DA PÁSCOA TROUXE MILHARES A ESPINHO

Uma "feirona", em Espinho, a desta segunda-feira de Páscoa. Todos os acessos à cidade estavam bloqueados de veículos. A "bicha" para o Porto ia dos semáforos ao Hotel Solverde.

O dia estava convidativo, com temperatura amena às primeiras horas da manhã e sol radiante e quente a partir das 11.

Explicou-nos um comerciante que não era por se tratar da época Pascal, mas de um facto natural. Hoje, compram-se muitas pulseiras, voltinhas e outros adornos. Há sempre alguém que faz anos ou um namorado (ou namorada) que é importante "segurar" através de um objecto de ouro ou de prata.

A propósito, o que se

Para além da fortuna que eles custam, são poucas as moças que os usam. Por isso a prata vai na frente. Com dois ou três contos já se faz a festa ..."

De onde vem o peixe?

Não faltava nas bancas o peixe fresco, assim como as sardinhas salgadas, pescada,

- E de Espinho? Vocês não têm, também, peixe fresco?

- Sim, sim, já me esquecia disso, embora o que mais sai do nosso mar seja sardinha. Mas, como sabe, agora não se pode pescar, já que estamos no "defesa".

- Será? - estranhou a senhora.

Os ambulantes e os pedintes ...

Queixavam-se os feirantes que havia muitos ambulantes na feira, ocupando as ruas interiores, pensos, sacas de plástico, palitos, esponjas para a louça, etc., eram os produtos mais apregoados. No entanto, esses vendedores não pagam impostos, segundo se queixava uma feirante com tenda fixa, que se "sentia prejudicada pela concorrência ilegal".

- Pois é, mas a senhora não tem nada daquilo que eles vendem - retorquiu alguém que assistia ao desabafo.

- Sim, concordo, mas eu não me refiro apenas a mim, mas também aos meus colegas instalados aqui na feira com esses produtos. Se nós não nos defendemos, quem é que o vem fazer?

Outra praga são os pedintes, muitos de bem longe, exibindo alguns deles os seus males físicos, para melhor impressionarem os outros.

Um desses pedintes escolheu a "24" para a sua actividade, sentado no passeio, tinha a seu lado duas muletas. Um rapazote que passa-



Lá dentro na feira não se podia caminhar. Uma multidão imensa não deixou, nunca, espaços vazios. Durante horas, esteve sempre, mas sempre, a engrossar.

Se muitos eram simples "mirones", participando na "maior feira do Norte", a grande maioria veio cá para comprar algo. Raros eram os que não levavam nas mãos, frutas, peixe, legumes, roupas, louças, árvores de fruto, etc.. Foi, para quem vendeu, o seu "grande S. Miguel".

Onde estacionar?

Arranjar um lugar vago para estacionar, não foi coisa fácil. A Polícia fechou os olhos a pequenas transgressões por estacionamento. Onde ela(a Polícia) se manteve de atalaia para evitar abusos e problemas de trânsito foi, por exemplo, junto do terminal de camionagem. Ali, há bons espaços à entrada, mas quem chegava, esquecia-se de que as camionetas não são coisa fácil de manobrar.

Os mais teimosos e assé-dios terão sido os espanhóis que, desconhecedores do meio, sentiam-se atraídos pela praça. Não conseguiram, porém, os seus intentos, tão depressa chegavam, como logo partiam ao apito estridente do polícia ...

É esse o grande problema da cidade - espaço para estacionar. E, quando surge uma "feirona" como a de segunda-feira, os problemas agravam-se.

A prata "ganha" ao ouro

As ourivesarias que funcionam na feira também fizeram bons negócios.

vende mais - ouro ou prata?

- Prata! - asseverou-nos um comerciante.

E explicou:

FOTOS
DE
JOSÉ OLIVEIRA



"- É que nem toda a gente tem vinte ou trinta contos para gastar num objecto de ouro. Antigamente compravam-se bons cordões para se usarem ao pescoço e que ficavam de mãos para filhas. Conheço casos em que esses cordões conhecem várias gerações. Agora, não há disso.

congro, fanecas, etc., estavam ali com "cara" de quem tinha chegado há poucas horas.

Uma senhora perguntava a uma comerciante:

- De onde vem este peixe, minha senhora?

- Se quer que lhe diga, não sei, mas parece que vem de Aveiro, Figueira da Foz e até de Setúbal.

va, olhou-o e comentou mais à frente:

- Faz-se de aleijado, mas não é. Corre tanto como eu. Não tem nada nas pernas. Mas é assim que leva a vida ...

Mais simpático era o indigente que cantava, sem nada pedir. Foi o que teve mais sorte. As moedas cresciam

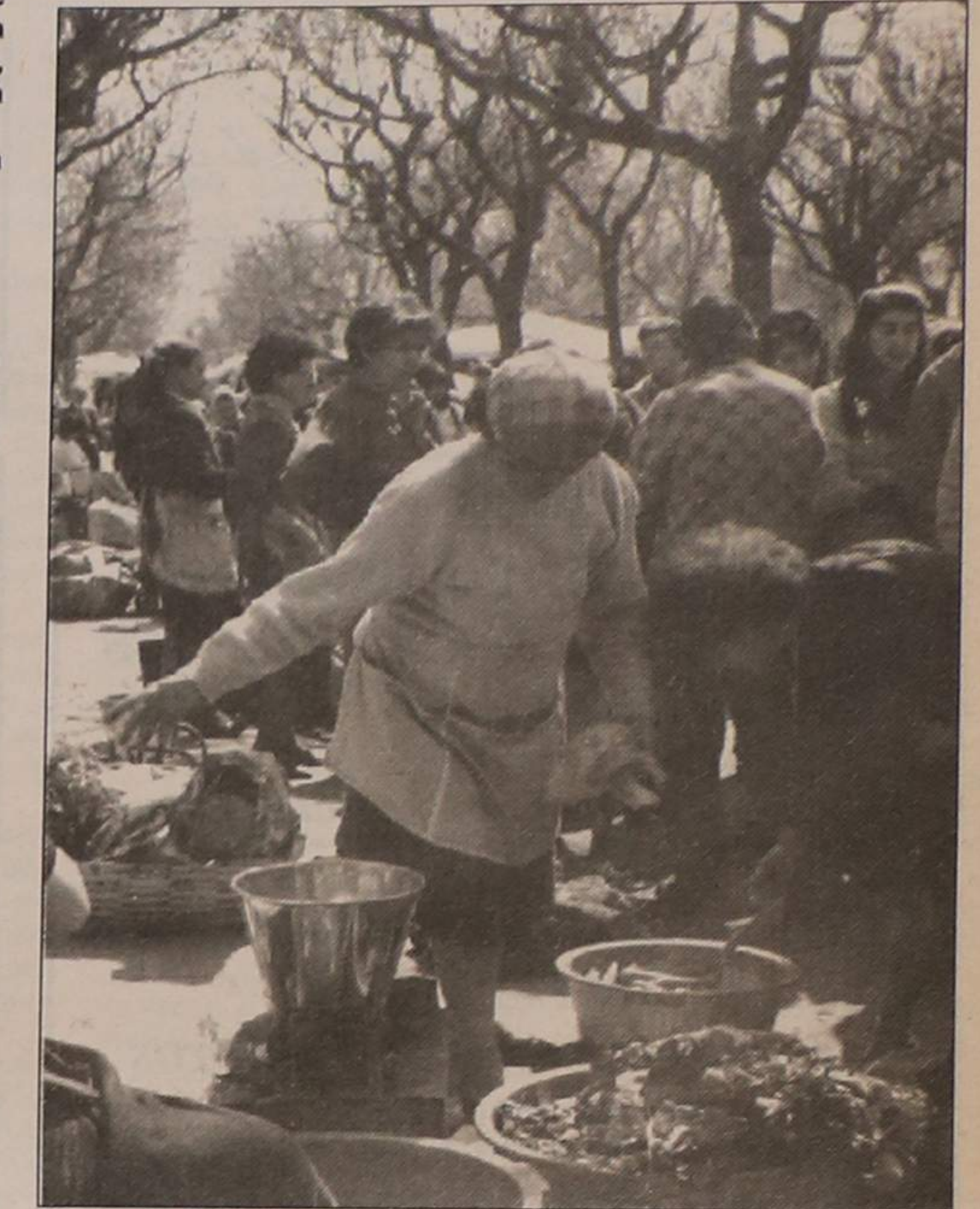

sobre o boné que colocara a seu lado.

O "espectáculo" de 3.ª-feira ...

Quem passar por Espinho à 3.ª-feira de manhã fica boquiaberto, com o "espectáculo" que se lhe depara no recinto da feira. São montes de detritos de toda a espécie, deixados de véspera pelos feirantes.

É a parte negativa de um acontecimento importante para Espinho, sem dúvida positivo em termos económicos e turísticos.

Remover essas montanhas de lixo não é tarefa fácil. Pensamos, no entanto, que a sua remoção deveria começar logo após o levantamento das

tendas, mesmo que fosse necessário fazer serão. Faria-se, pelo menos, uma limpeza aligeirada, deixando para o dia seguinte o asseio final.

Se durante o ano, logo após as feiras normais, o "espectáculo" é realmente feio, que dizer de uma "feirona" como a que se realizou nesta segunda-feira de Páscoa, em Dia de Enganos, em que o lixo assumiu proporções desagradavelmente gigantescas?

Curiosamente e no meio de tantos detritos, foi encontrado um sapato, novinho em folha, desgarrado do seu par, chorando o abandono a que foi votado, para engrossar a montanha das coisas inúteis ...

Paulo Neto

Pelo núcleo de Espinho da Liga dos Combatentes

BATALHA DE LA LYS VAI SER COMEMORADA

Através do Núcleo Regional de Espinho da Liga dos Combatentes, vai ser comemorada nesta cidade, no dia 9, a Batalha de La Lys, com o seguinte programa:

- Às 18,45 horas, concentração das entidades civis e militares no Largo dos Combatentes.

- Às 19 horas, missa na Igreja Matriz de Espinho em sufrágio dos combatentes e expedicionários falecidos.

- Finda a missa junto, ao Monumento dos Combatentes, serão prestadas as honras militares por um pelotão do Regimento de Engenharia de Espinho, onde serão depositadas flores na base do Monumento.

- Neste acto vão estar presentes os familiares dos combatentes falecidos no ultramar, deste concelho, que vão depositar flores em homenagem dos seus filhos e familiares que sucumbiram em defesa da sua Pátria.

SERRALHARIA
ROLO

António de Oliveira Dias & Irmão, Lda.

Estruturas Metálicas e todos os Serviços de Construção Civil, para qualquer parte do país

TELEFONE 722110
RIBEIRINHOS - PARAMOS - 4500 ESPINHO

LAVANDARIA LAVAR

RIBEIRO, VALENTE & CA., LDA.
Rua 12, n.º 640 — ESPINHO
Telefone, 723704

A MAIS AVANÇADA TÉCNICA NA LIMPEZA E TRATAMENTO DO SEU VESTUÁRIO

Limpeza a seco - Lavagem e secagem de roupa branca, rendas e bordados
SERVIÇO RÁPIDO

MATOS VIEGAS

MÉDICO ESTOMATOLOGISTA
DOENÇAS DA BOCA E DENTES

Acordo com: A.D.S.E. - A.C.A.S.A. - E.D.P. - C.T.T. Caixa Geral de Depósitos e S.A.M.S.

Rua 19, n.º 364-1.º Dt.º - Telef. 721024 - ESPINHO

CLÍNICA DE MEDICINA DENTÁRIA DE ESPINHO

DR. ILÍDIO D'OLIVEIRA SANTOS

MÉDICO DENTISTA

Acordo com as entidades: ACASA, CGD, ADSE

Rua 16 (esquina Rua 19), n.º 545 - 1.º Dt.º A
Telef. 72 29 31 ESPINHO

Gabinete de Radiologia de Espinho

DR. J. NUNES DE MATOS
DR.ª MARIA DO CARMO VASCONCELOS

MÉDICOS ESPECIALISTAS - RAIOS X E ECOGRAFIA

Consultório: Rua 20 n.º 1436-r/c Dt.º - Telef. 721975
Horário: das 9 às 18h30

LUSOTUFO

TAPETES · CARPETES · ALCATIFAS

Telefone 71760 — CORTEGAÇA

ORAÇÃO AO DIVINO ESPÍRITO SANTO

Divino Espírito Santo, Vós que me esclareceis tudo, iluminais todos os meus caminhos para que eu atinja a felicidade. Vós que me concedeis o sublime dom de perdoar e esquecer as ofensas, até o mal que tenham feito. Vós que estais comigo em todos os instantes, eu quero humildemente agradecer por tudo o que sou, por tudo o que tenho e confirmar uma vez mais a minha esperança de um dia merecer e poder juntar-me a Vós e todos os meus irmãos, na perpétua glória e paz. Obrigado mais uma vez. (A pessoa deverá fazer oração por três dias seguidos sem dizer o pedido e dentro de três dias terá alcançado a graça por mais difícil que seja). Publicar assim que receber a graça. Publicada por ter recebido uma graça.

J.S.

CINEMA
TEL. 720238

CASINO SOLVERDE ESPINHO

HOJE, QUINTA-FEIRA, DIA 4, às 21 h 30
O PADRINHO III - M/12 Anos
DE 5 a 11

TRÊS HOMENS E UMA MENINA - M/12 Anos
SEXTA-FEIRA, DIA 5
MANIACO ASSASSINO - M/12 Anos
SÁBADO DIA 6
CHUVA NEGRA - m/16 Anos
MATINÉE INFANTIL
O SUPER RATO - Todos

VIDRARIA FERREIRA

Vidro nacional e estrangeiro,
Vidro Anti-Reflexo e molduras para calxilhos,
Espelhos, Tijolos e Telhas de Vidro.

FERREIRA & FERREIRA, LDA.

ENCARREGA-SE DA COLOCAÇÃO DE VIDROS EM QUALQUER PONTO DO PAÍS

RUA 18, N.º 675 — TELEFONE, 720480 — 4500 ESPINHO

CASIMIRO DE ANDRADE

MÉDICO DENTISTA

Consultório: RUA 22 (junto à Câmara)
TELEF. 724909

FÁBRICA DE MÁRMORES E GRANITOS DA TABUAÇA

VITORINO LOPES DA CRUZ, SUCRS., LDA.

LUGAR DE ESPINHO - S. FÉLIX DA MARINHA
VILA NOVA DE GAIA
APARTADO 205 — 4503 ESPINHO CODEX
TELEFONE 720565

FUNDADA EM 1897

PARA COMPRAR BOM CAFÉ

Casa ALVES RIBEIRO

TORREFACTOR DE CAFÉ

ESTABELECIMENTO DE VENDA AO PÚBLICO

RUA 19, N.º 294 ESPINHO

SIMON, S.A.

COMPRA E VENDA DE PROPRIEDADES

RUA 28, N.º 574 — TELEF. 725454 — 4500 ESPINHO

CLÍNICA DE MEDICINA DENTÁRIA, ESTOMATOLOGIA CIRURGIA ESTÉTICA E MAXILO-FACIAL

Acordos com: A CASA, ADSE, CGD, EDP, SAMS, SAD, PHILIPS e RABOR

— DR. JORGE PACHECO - Médico Dentista
— DR.ª EVA PACHECO - Médica Int. Estomatologista
— DR. HORÁCIO MONTEIRO DA COSTA - Médico especialista, Cirurgia estética, maxilo-facial e Ortognática
— ORTOPANTOMOGRAFIA e TELERRADIOGRAFIA

DR. M. GIESTEIRA DE ALMEIDA
Médico Especialista de Ovidos, Nariz e Garganta, Otorrinolaringologista
DR. LUIS AGRELOS Médico especialista em doenças dos olhos
DR. JOÃO RODRIGUES CARVALHO
Médico Especialista do Aparelho Digestivo, Fígado Pâncreas e Endoscopia Digestiva

Rua 8, n.º 381-1.º - 4500 ESPINHO - ☎ 722718

PODE SER ÚTIL

FARMÁCIAS DE SERVIÇO

Cidade

Turno B - quinta-feira, Santos, Rua 19, n.º 263; sexta-feira, Paiva, Rua 19, n.º 319; sábado, Higiene, Rua 19, n.º 293; domingo, Grande Farmácia, Rua 62, n.º 457; segunda-feira, Teixeira, Centro Comercial Solverde/1, Avenida 8; terça-feira, Santos, Rua 19, n.º 263; quinta-feira, Paiva, rua 16, n.º 319.

Freguesias

Anta - Junta de Freguesia, 726453, Extensão de Saúde, de da Rua 31, 720664, TÁXIS ALTOS CÉUS - 726295.

Anta - Junta de Freguesia, 726453, Extensão de Saúde, 725810, Paróquia, 720315.
Paramos - Junta de Freguesia, 722710, Paróquia, 722059, Centro Social, 722005.
Guetim - Junta de Freguesia, 724226,, Paróquia, 723478.
Silvalde - Junta de Freguesia, 724017, Paróquia, 722026, Unidade de Saúde de Silvalde, 723642, Unidade de Saúde da Marinha, 723101.

TRANSPORTES

Comboios

Para Aveiro (transvias) -
-5.27 (não se efectua aos sábados, domingos e feriados oficiais) *6.29 (não se efectua aos domingos e feriados oficiais) *7.15 *8.15 *9.34 *11.02 *11.52 *12.41 *13.15 (não se efectua aos sábados, domingos e feriados oficiais) *14.08 *15.31 *15.40 *17.15 *17.58 *18.14 (não há aos sábados) *18.43 *19.27 *20.02 (não se efectua aos sábados, domingo e feriados) *20.25 *21.34 *22.35 *1.09*.

Para o Porto (transvias) -
-5.46 * 6.51 * 7.28, 7.39 e 8.10 (não se efectua aos domingos e feriados oficiais) *8.47 (não se efectua aos sábados, domingos e feriados oficiais) *9.35 *11.13 *12.10 (mão se efectua aos sábados, domingos e feriados oficiais) *13.00 *13.19 *14.54 *16.47 *18.01 *18.41 *18.56 (não há aos sábados) *19.55 *20.44 (não se efectua aos sábados, domingos e feriados oficiais) *21.31 (não há aos sábados) *22.15.

Urbanos

Graciosa-Anta-Graciosa -
-7.35 a) * 9.30 * 12.35 a) * 14.10 * 16.00 a) * 17.35 * 18.35 19.40.
Graciosa-Silvalde-Graciosa -
-7.05 a) * 9.00 * 12.35 a) * 13.40 * 15.30 a) * 17.05 * 18.05 * 19.10 * 20.10.
a) Não se efectua aos domingos e feriados.

TELEFONES ÚTEIS

Cidade

EDP, 72 03 67; Serviços Municipalizados de água e Saneamento, 720020 e 720367 (avarias); Câmara Municipal, 720020 e 721800, Junta de Espinho, 724418, Registo Civil, 720599, Tribunal Judicial, 722351, Correios, 720335, Bombeiros Voluntários de Espinho, 720005, Bombeiros Voluntários Espinhenses, 720042, Hospital, 720327 e 721141, Polícia, de Segurança Pública, 720038, Guarda Nacional Republicana, 720035, Rádio-Táxis Costa Verde, 720118, Rádio-Táxis Unidos, 722232, Táxis do Largo da Graciosa, 720010, Táxis do Largo José Salvador, 723167, Repartição de Finanças, 720750, Jornal "Defesa de Espinho" e Agência de Publicidade "Empres",

CAMBIOS

CHEQUES	COMPRA	VENDA
Dólar EUA	143\$689	144\$265
Marco	87\$361	87\$711
Franco Francês	256\$299	257\$731
Libra Inglesa	256\$491	257\$519
Peseta	1\$4050	1\$4106
ECU	179\$390	180\$110
Lira	\$11727	\$11773
Florim	77\$505	77\$815
Franco Belga	4\$2395	4\$2565
Franco Suíço	101\$497	101\$903
lène	1\$0451	1\$0493
Coroa Sueca	23\$942	24\$038
Coroa Norueguesa	22\$365	22\$455
Coroa Dinamarca	22\$734	22\$826
Libra Irlandesa	232\$324	233\$326
Drama	\$81297	\$81623
Dólar Canadá	124\$101	124\$599
Xelim Austríaco	12\$415	12\$465
Markka Finlandesa	36\$736	36\$884
Rand	53\$313	53\$527

NOTAS	COMPRA	VENDA
Rand	42\$50	47\$50
Marco	86\$10	88\$75
Xelim Austríaco	12\$25	12\$60
Franco Bélgica	4\$150	4\$300
Crúzado	-	123\$65
Dólar Canadá (notas 1 e 2)	120\$00	124\$15
Dólar Canadá (notas maiores)	120\$00	23\$10
Coroa Dinamarca	1\$380	1\$425
Peseta	139\$00	143\$30
Dólar EUA (notas 1 e 2)	139\$50	143\$80
Dólar EUA (notas 5 a 1000)	36\$15	37\$25
Markka Finlandesa	25\$25	26\$05
Franco Francês	76\$40	78\$55
Florim	229\$30	236\$20
Libra Irlandesa	\$110	\$120
Lira	\$1000	\$1050
lène	22\$00	22\$70
Coroa Norueguesa	252\$95	260\$50
Libra Inglesa	23\$50	24\$25
Coroa Sueca	100\$00	103\$05
Franco Suíço	1\$800	3\$000
Bolivar	-	-

No respeitante a moedas estas cotações devem ser consideradas a título meramente informativo. Todas as operações de venda estão sujeitas ao imposto de 9 por 1.000 (mil).

CORREIO

AS RÁDIOS LOCAIS

Não posso deixar de manifestar a minha tristeza pelo que li há dias neste mesmo Semanário, acerca das Rádios Locais a operar nesta nossa terra.

São três as razões fundamentais do meu descontentamento:

1. Pelo interesse que sempre manifestei por esta maravilhosa forma de comunicar.

2. Porque jamais imaginei ser possível alguém ter uma opinião deste tipo acerca da actividade radiofónica desta Cidade.

3. Porque, apesar de tudo, foram ditas bastantes verdades, o que duplamente me penalizou e aumentou a minha angústia.

Quem fala assim não é gago...!

É evidente que não posso aceitar a contumácia com que foram denunciadas certas aspectos negativos, embora eu próprio e no meu particular entender, considere que em muitos casos haja lugar a certos reparos...

O autor da crítica sente-se irritado, mas deixa transparecer que não conhece as verdadeiras causas deste estado de coisas, pelo que entendo, deveria ter-se contido na forma como criticou.

Não venho aqui assumir a defesa de qualquer das Rádios em particular, antes sim, tentar

defender a actividade radiofónica na generalidade. As críticas são necessárias. Uma Rádio sem crítica é necessariamente uma Rádio sem ouvintes, e sem auditório uma Rádio não existe na prática. Mas crítica gratuita, mal fundamentada ou destrutiva, isso não! Não faz sentido nem ajuda a corrigir o que eventualmente possa precisar de correcção.

Que estas Rádios de Espinho (como tantas outras) não estão bem, isso é um facto irredutível. E porquê não são melhores? A resposta a essa questão é que importa denunciar.

É conhecido o meu envolvimento na actividade radiofónica local. Hoje, sobretudo por questões de ordem profissional, e talvez também por não me ajustar com o que vai sendo possível fazer dentro destas organizações, estou afastado dessas GUERRAS, vai para sete meses.

No entanto tenho a minha opinião formada, baseada na prática adquirida ao longo dos anos, e apesar de afastado continuo a ser um ouvinte muito atento e interessado. Esta minha opinião poderá talvez dar resposta a certas incompreensões do auditório.

Para mim, o grande problema que se põe às Rádios Locais a operar, sobretudo, fora dos

grandes centros urbanos, e que não sejam propriedade de poderosos grupos financeiros, é o espírito da própria Lei da Rádio.

São enormes e onerosas as obrigações que esta Lei impõe!

Esta Lei transformou grupos de radialistas apaixonados, entregues desinteressadamente aos seus projectos radiofónicos em empresários, na sua maior parte mal sucedidos, esmagados pelo peso das obrigações legais. Naturalmente que a Lei era necessária, mas a forma como está feita, quanto a mim veio preverter o sentido autêntico da verdadeira rádio local, deixando depois a porta aberta a iniciativas puramente comerciais, o que despertou o apetite de financeiros, que não sabendo fazer rádio, imaginam rentabilizar aqui os seus investimentos. Isto sente-se por todo o país.

No tempo da pirataria não havia empresas nem empresários. A entrega era total. Dava-se DADO. Não se pensava em lucro, porque também não havia praticamente investimento, nem Lei que a ele obrigasse. Trabalhava-se por amor e dedicação.

Mudaram-se os tempos, e agora isso já não é mais possível.

Não é fácil SER UMA RÁDIO, sobretudo se a Estação tiver que fazer face aos seus custos de produção - já não falo em lucros, - com verbas provenientes da transmissão de publi-

cidade. É que a publicidade só aparece se a AUDIÊNCIA duma Rádio interessar o patrocinador.

São quatro os elementos a unir em círculo, para que uma Rádio possa sobreviver pelos seus próprios meios.

QUALIDADE - AUDIÊNCIA - RECEITA

Se a qualidade da produção for boa, a audiência será grande.

Logo se a audiência é vasta, grande será o interesse dos anunciantes. Se a receita publicitária for boa, logo a Rádio poderá engrandecer qualitativamente a sua produção. E assim se fecha o ciclo.

Hoje, uma Rádio legalizada tem que fazer face à instalação da complexa estrutura técnica, consumos e manutenção e encargos com os quadros de pessoal, e isso não é fácil.

Por outro lado, prestar serviço numa Rádio é um trabalho especializado, que tem de ser pago como tal, embora reconheça que existem pessoas que ainda fazem isso por mera caridade.

Aqui, até se levanta uma questão deveras melindrosa. O CAROLA contribui para valorizar a produção duma Rádio que vende os seus programas a

patrocinadores, o que me parece pouco correcto, pois que eu saiba as rádios não são instituições de caridade a quem se deva dar seja o que for. São empresas.

Bem, dizia eu, que esse trabalho tem de ser pago, e ao procurar-se qualidade a produção encarece. Logo aí começam os problemas. As receitas não são muitas, foge-se consequentemente aos custos, baixa-se obviamente a qualidade da produção e das condições de trabalho, e entra-se numa espécie de DEIXA CORRER altamente danoso.

deste clima chega a transformar indivíduos de valor, como é o caso de algumas pessoas reconhecida capacidade, que trabalham para a radiodifusão espinhense, em colaboradores perfeitamente desmotivados, que se arrastam pelos estúdios sem ânimo. E isso sai pela antena...! Ou então dá-se oportunidade à mão-de-obra mais barata de indivíduos sem qualquer qualificação ou preparação radiofónica que a troco de minicachets se submetem a ENCHER a maioria das horas de emissão.

Aí, o conceito qualitativo da programação cai, e os ouvintes afastam-se... naturalmente. Como já referi, sem audiência, nada feito. Fica-se perante a pescadinha de rabo na boca!

Depois, temos o CONCEITO de rádio. Tenho para mim, que uma Rádio Local só poderá interessar à audiência se for um projecto de qualidade e com uma LINHA EDITORIAL francamente voltada para os interesses da região. Enfim, UMA RÁDIO EMINENTEMENTE LOCAL.

Nunca se afastando deste conceito, a estação deverá ter como objectivos, privilegiar o texto literário, o contacto com o auditório, a promoção criteriosa de passatempos, a realização de rubricas fixas, uma informação completa e rigorosa nos domínios da cultura e do desporto amador ou profissional, contemplar as várias vertentes da música, realizar programação específica na área do experimentalismo, e uma larga faixa de formação que integre colaborações de diferentes entidades

LOCALIZAÇÃO DA ESTAÇÃO DE CAMIONAGEM

Do nosso leitor, senhor João Ribeiro, recebemos outra carta, a primeira opinião sobre a localização da Estação de Camionagem, correspondendo, pensamos, ao desejo manifestado por Rolando de Sousa, que nós publicitámos em devido tempo.

A carta do senhor João Ribeiro é a seguinte: "Espinhenses, ainda está bem patente nas vossas ideias as manifestações tardias, quando do caso do Tribunal. Não deixeis que novo caso se proporcione com a implantação da Estação de Camionagem num quarteirão que deve ser para continuação do Parque e uma Feira Popular que dava uma certa animação turística a Espinho.

A Estação de Camionagem deve ser instalada num local que dê o mínimo de contrariedades para os habitantes de Espinho.

Suportar todos os dias o barulho dos motores e discussões não é fácil!

O caso deve ser tratado com o maior respeito de todos. Espinhenses, manifestam-se, agora. Amanhã, será tarde.

D.ª ISaura DOS ANJOS RODRIGUES CARREIRA PEREIRA (BÁBÁ)



AGRADECIMENTO

A família, profundamente sensibilizada, vem por este Único Meio, reconhecidamente, agradecer às pessoas que tomaram parte no funeral do seu ente querido, bem como na missa do 7.º dia, ou que de outro modo lhe manifestaram o seu pesar.

Espinho, 4 de Abril de 1991

Funerária de N.ª Sr.ª D'Alada — Sancebas e Luís Alves
Telefones 725129 — Rio Largo - ESPINHO

— CONFEITARIA — CENTRAL

— SALÃO DE CHÁ —

Fabrico de Bolo-Rei, Pão-de-Ló, Escangalhado e Pastelaria Fina

Espera que os seus estimados Clientes e Amigos tenham passado uma **PÁSCOA FELIZ**

RUA 8, N.º 691 • TELEF. 720605
ESPINHO

SILVALDE — ESPINHO

FERNANDO DOMINGUES PEREIRA «PASSOS»

3.º ANIVERSÁRIO DO SEU FALECIMENTO

Hoje, dia 4, pelas 19 horas, na Igreja Paroquial de Silvalde, será celebrada missa, por sua alma. A família agradece desde já, a todos quantos se dignarem assistir a este piedoso acto.

Silvalde, 4 de Abril de 1991



PARQUE AUTO «RESIFÉRIA» Rua 11, 186 ESPINHO

Informa e trata:

- Local - 2.ª a 6.ª das 17 às 19 horas
- Sábado das 10.30 às 12 horas
- EDIFÍCIO AMORIM: Telef. 7648267-7641813

- Aparcamentos para venda
- Prédio com elevador
- Facilidades de pagamento
- Consulte-nos
- Complete o investimento que iniciou ao comprar a sua habitação

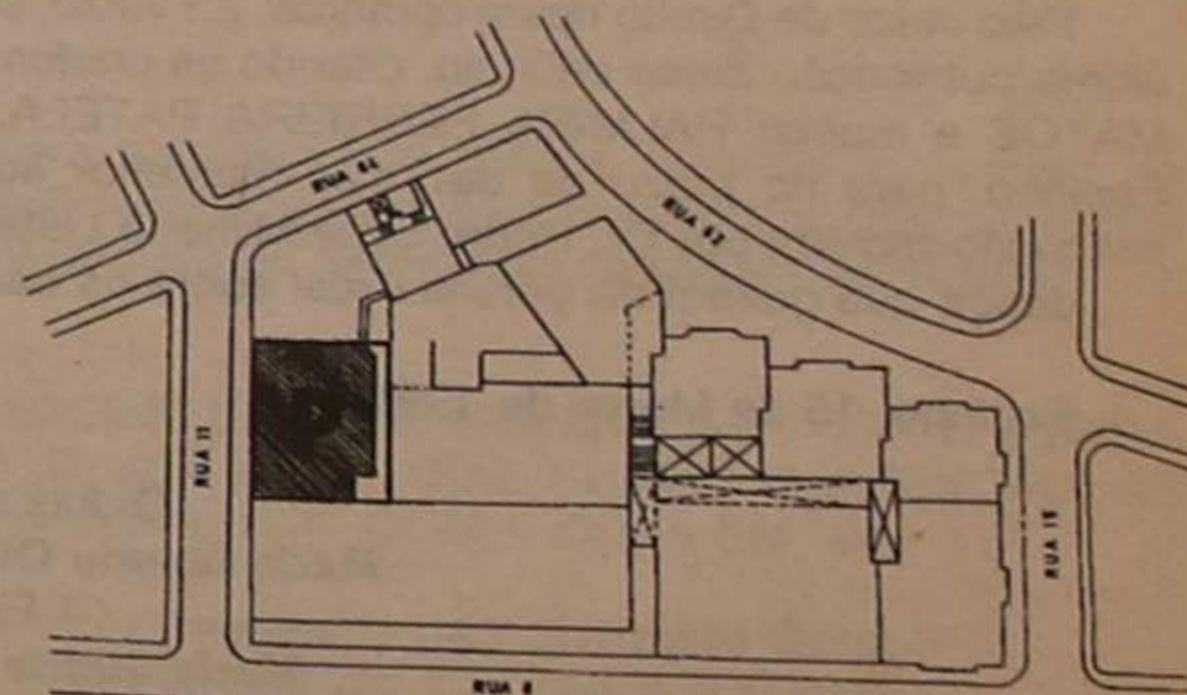

CORREIO

AS RÁDIOS LOCAIS

oficiais e privadas da região de Espinho. Destacar com rigor e isenção os problemas da região, revelando projectos e ideias e a sua repercussão a nível local e auscultando reacções. Notícias locais bem elaborados e oportunos, assim como pequenas sínteses da informação nacional e internacional. Criteriosa estratégia de reportagens de

exteriores. Na divulgação das actividades culturais artísticas e desportivas, sociais e religiosas, encarar a possibilidade de abrir a antena à participação activa das organizações visadas.

Sempre acreditei, que lá virá o dia em que tudo isto será possível. Por isso, entendo que os Espinhenses devem apoiar as suas Rádios, porque elas podem trazer-lhes grandes benefícios. Um pouco de paciência. Roma e Pavia não se fizeram num dia.

Costa Verde e Globo Azul, OFICIAIS DO MESMO OFÍCIO, cada uma com os seus pequenos defeitos e virtudes. Evidencia-se no ar um certo clima concorrencial, apesar dos estilos diferenciados, mas se a luta for leal, isso é perfeitamente salutar. Dos críticos espera-se uma acção construtiva para que as Rádios possam ajustar a sua produção às reais necessidades e anseios do auditório.

Estou convicto de que com o tempo as coisas vão melhorar.

Minoradas que forem as dificuldades de implantação destes primeiros tempos, todo o mau tempo vai dissipar-se, porque dentro destas Rádios existem valores humanos capazes de fazer trabalho interessante. Conheço-os bem, e sei do que são capazes quando acarinados.

Joaquim Júlio, Nuno Barbosa, Teresa Manita, Faria de Almeida, Luís Maia, Né Vasco, Alexandra Veiga, e muitos outros que na sombra dos estúdios prestam valiosos serviços, são uma garantia de trabalho competente ao serviço da radiodifusão espinhense.

Como vê amigo da crítica contundente, Espinho é sim uma terra de pessoas capazes.

E ainda há mais, pessoas que por diversas razões estão fora do espectro radiofónico espinhense, como Carla Guetim, Napoleão Guerra, Jorge Maia,

Mário Augusto, Luís Carioca, Ana Maria, Mário Milton, Lena Macedo, Bruno Santos, enfim são tantos que corro o risco de omissões injustas e involuntárias.

Compete agora aos proprietários destas Rádios darem as oportunidades e condições de trabalho ideais a toda esta gente, para que nesta terra a actividade radiofónica seja definitivamente dignificada. E para que não se tenha que dar razão ao autor da crítica contundente, abram os microfones SOMENTE a quem tiver algo de interessante para dizer aos ouvintes. Quando tiverem, por motivos de programação de ENCHER horas de emissão, passem boa música... que chega!

Sejam originais, criem um conceito de Rádio verdadeiramente local, cheguem-se aos ouvintes com humildade e espírito bairrista, e sobretudo não tentem implantar modelos radiofónicos "modernistas" importados de outras emissoras e regiões, estereótipos que nada tem a ver com a nossa realidade VAREIRA.

Os interesses de uma Rádio não devem nunca impor-se aos interesses da comunidade, onde esta se insere, senão o fracasso é a consequência mais provável.

Não sendo o dono da verdade absoluta, presumo ter, no entanto, alguma razão.

CRIAÇÃO

DE PLANTAS MINIATURA

Para quem gostar de cultivar plantas em casa existe um tipo de cultura, ainda pouco divulgado em Portugal, e que é o de criar árvores em miniatura. Claro que esta cultura não é fácil, pois obriga a tratamentos cuidadosos e a uma grande paciência.

Despretensiosamente vimos dar algumas achegas a quem estiver minimamente interessado em fazer uma tentativa com um mínimo de êxito.

Uma das primeiras coisas a fazer é escolher um tipo de árvore resistente, pois assim as possibilidades de sucesso aumentam. Como exemplos de árvores resistentes podemos indicar o pinheiro, o abeto, o carvalho ou a tuia. A mais comum entre nós, e mais fácil de encontrar é o pinheiro. Esta árvore, além de se manter todo o ano com rama, leva apenas 3 anos para se formar no tamanho ideal e obtém-se a partir de sementes ou enxertos por via natural.

No princípio do ano, em Janeiro, colhem-se as sementes maduras das pinhas e colocam-se numa mistura de húmus, areia e turfa. Cerca de 3 semanas depois aparecem os rebentos que ser pulverizados várias vezes por dia. Passado um ano já os pequenos arbustos estão formados e devem ser, então,

mudados para um vaso que deve ser aberto no fundo, abertura esta que deve ser tapada com um caco e com areia e cascalho fino.

Pela Primavera, e durante vários anos, há que mudar a planta de vaso para se poder, podar as raízes velhas e mais compridas, ao mesmo tempo, que se deve ter em atenção o tipo de vaso usado, pois este, por uma questão estética, deve harmonizar-se o mais possível com o tipo de planta que vai comportar.

Passados dois anos de crescimento é a altura de começar a delinear o formato com que vai ficar a copa para se proceder à sua poda, isto feito, de preferência na Primavera.

Para obtermos o modelo de árvore que pretendemos há várias operações a realizar e uma delas é enrolar à volta do tronco e dos ramos um arame flexível e protegido, cobre por exemplo, para não ferir a árvore. Depois deste arame colocado e da arvorezinha estar na posição pretendida, assim se deve manter, sem alteração, pelo menos durante dois anos, embora durante o Inverno se deva proceder à poda dos rebentos e folhas não necessários.

Para um harmonioso desenvolvido, estas miniaturas devem ser colocadas em marquises ou parapeitos de janelas, embora sempre com o cuidado de não suportarem exageros quer de frio, quer de calor.

Assim, para quem tiver paciência e muito amor pelas plantas, são só três anos de espera, se tudo correr bem. Terá, também o privilégio de se poder deliciar com um exemplar que, certamente, fará inveja aos amigos.

ESCRITURÁRIO (A)
PRECISA-SE

- Para fábrica nos arredores de Espinho.
- Preferência quem tiver experiência escritório.
- Entrada imediata.

Resposta a este
Jornal ao n.º 7982.



ARMANDA REIMÃO

MISSA DO 2.º ANIVERSÁRIO

Sua filha vem por este meio comunicar que será celebrada missa, por alma da saudosa extinta, dia 8, segunda-feira, pelas 19 horas, na Igreja Matriz de Espinho. Desde já agradece a quem possa comparecer. No mesmo dia do 2.º aniversário do falecimento de Armanda Reimão, fazia o seu marido, António Augusto Resende, 90 anos, já falecido, na mesma data será celebrada missa por sua alma.

A FAMÍLIA



«DE»
VENDE-SE
NA LIVRÁLIA
(RUA 23)

Nelson de Oliveira

Médico Especialista
Assistente Estrangeiro dos Hospitais de Paris

RADIODIAGNÓSTICO — ECOGRAFIA — MAMOGRAFIA
RUA 33, 408 — ESPINHO — TEL. (02) 720190



OFERECEMOS
QUALIDADE

DELÍCIA DA COSTA VERDE VINHOS, LDA.

Distribuidores: Caves S. João e Barroco
Agentes: Porto Marilha's

PÁSCOA FELIZ COM VINHOS DO PORTO MARLHA'S
Estamos: Rua 8 nº 1019 - Telef: 727789 - 4500 ESPINHO

MARIA DE SALES
FERREIRA DE SOUSA

9 ANOS DE SAUDADE
SEMPRE SENTIDA

A Família manda celebrar missa do 9.º aniversário, amanhã, dia 5, pelas 8 horas, na Igreja Matriz de Espinho.



Jornal «Defesa de Espinho» de 4-04/1991

COMARCA DE ESPINHO
ANÚNCIO

para citação de credores desconhecidos

Pelo Juízo de Direito desta comarca, 2.º Juízo, correm éditos de vinte dias, contados da segunda e última publicação deste anúncio, citando os credores desconhecidos do executado LEONEL ALVES MATOS e mulher PALMIRA FERREIRA PATELA, residentes na Av. S. João de Deus, n.º 1524, Espinho, para no prazo de dez dias, posterior àquele dos éditos, deduzirem os seus direitos na execução movida por Dr. Pedro Lima Milheiro Leite, desde que gozem de garantia real sobre os bens penhorados.

Espinho, 15 de Março de 1991

O Juiz de Direito,
Maria Helena Oliveira da Silva
A Escrivã,
Maria Judite Rodrigues

TALHO D'ANTA

DE

Licínio Henriques da Silva

VENDA DE CARNE
DE TODAS AS QUALIDADES

Estabelecimento:
R. 32, n.º 619
4500 ESPINHO
Telef. 723827

Residência:
R. de S. Cristóvão - Anta
Telef. 723249
4500 ESPINHO

PRECISA-SE
TÉCNICO
DE
CONTAS

- A tempo inteiro.

Resposta a este
Jornal ao n.º 7951

RÁDIO GLOBO AZUL EM NOVAS INSTALAÇÕES

As rádios locais, que têm andado ultimamente muito em voga, surgiram, há uns anos a esta parte, da carolice de alguns.

No início, no tempo dos "emissores às costas", as dificuldades eram imensas. Fugiam assim ao braço da lei. Era o gosto por fazer Rádio. Tinham o "bichinho" bem entranhado.

Cá por Espinho, a primeira emissora a aparecer, no tempo do "aparelho às costas", foi a denominada, mais tarde, Rádio Clube de Espinho, à qual se seguiram a Nova Onda e Costa Verde. Eram as emissões clandestinas, com grande benevolência por parte das autoridades competentes, pois a Lei da Rádio estava para aparecer, bem mais tarde.

A nossa cidade foi contemplada com dois alvarás: o primeiro foi atribuído à Rádio Costa Verde e quase um ano mais tarde, o outro, à Rádio Globo Azul.

A mais jovem Rádio espinhense instalou-se nos antigos estúdios da "Nova Onda", com os mesmos aparelhos da antiga emissora. Agora, foi a altura de mudar para um edifício com divisões bem mais amplas. O



espaço para o trabalho era bastante apertado e o movimento das 15 pessoas que ali trabalham, e que mantêm 19 horas de emissão está muito mais facilitado. O edifício pertence à Santa Casa da Misericórdia de Espinho.

Segundo um dos administra-

dores da Rádio Globo Azul, Augusto Machado, "esta alteração trouxe vantagens relativamente à qualidade de som e alcance", mas na óptica deste responsável, esta emissora ainda está numa fase primária de crescimento. Dentro de algum

tempo será adquirido novo equipamento e a "médio prazo, apesar de todas as dificuldades, estamos esperançados e confiantes de que vamos apresentar uma Rádio capaz, e que vai dignificar a cidade, que bem o merece."

Apesar das críticas que têm surgido, ficou a promessa por parte dos responsáveis desta emissora de que a curto prazo, com melhor equipamento, a qualidade será implementada e a emissão será alargada para 24 horas.

MP

CONCERTO DE PÁSCOA NA IGREJA MATRIZ



Na Igreja Matriz de Espinho teve lugar mais um dos tradicionais concertos da Páscoa, esta ano com a colaboração da CAMERATA MUSICAL do Porto, do Órfeão da Sé Catedral e com quatro cantores de nomeada, entre eles a contra-alto Isabel Malaguerria e o baixo Oliveira Lopes. A direcção esteve a cargo do P.e Ferreira dos Santos.

Com um arranjo estético muito bem conse-

guido do altar-mor, onde estava colocado o coro, a sonoridade deste saiu muito valorizada, o que infelizmente já não aconteceu com os solistas nem com a alocação do P.e Manuel. Pena foi que não tivesse sido montada uma instalação sonora à altura do acontecimento, o que teria valorizado este de uma forma que a assistência, pelo seu elevado interesse, vem merecendo. Das palavras proferidas pelo

P.e Manuel, no fundo da Igreja, nada se ouviu a não ser que este concerto só foi possível graças à boa vontade da Câmara.

Como reparo final conviria que em próximos concertos fosse colocada em cada porta uma pessoa com a finalidade de evitar a entrada constante de pessoas durante a execução das obras, o que só deveria ser permitido nos intervalos.

CURSOS DE CORTE E CONFECÇÃO E PRÁTICAS ADMINISTRATIVAS

A Coordenação Concelhia de Espinho da Direcção-Geral de Apoio e Extensão Educativa vai realizar um curso de formação profissional nas áreas de corte e confecção e práticas administrativas, com a duração de 165 horas, e um outro de formação geral para o primeiro

ciclo, de 300 horas. O prazo de inscrições está compreendido entre os próximos dias 8 e 10, inclusive, entre as 15 e as 17 horas e os interessados deverão dirigir-se à Coordenação Concelhia da Extensão Educativa de Espinho, sita no ângulo das ruas 6 e 23, n.º 709.

LEIA, ASSINE E DIVULGUE «DE»

PEDITÓRIO NACIONAL PARA CRIANÇAS AUTISTAS

A Associação Portuguesa para Protecção aos Deficientes Autistas vai realizar nos próximos dias 10, 11 e 12, um peditório, a nível nacional.

Esta será uma forma de minorizar os problemas com que se debate esta instituição (financeiros).

"O Autismo infantil é uma grave doença psiquiátrica, caracterizada por perturbações de linguagem, na capacidade de comunicar e de se relacionar normalmente com outras pessoas, por isolamento e por fenómenos ritualistas.

O Autismo é mais frequente no sexo masculino e a estatística indica uma incidência de 4,5 por 10 mil habitantes.

A sua causa é desconhecida. A doença manifesta-se gradualmente nos primeiros anos de vida, sobretudo entre os 18 e os 36 meses".

Actualmente, com as técnicas de que se dispõe e com um ensino persistente, constante, estruturado, permanentemente afectuoso e disciplinado, consegue-se uma recuperação parcial.

Pelo contrário, a ausência dos meios indicados, pode conduzir a criança "autista" a um processo de degradação mental irreversível.



ASSOCIAÇÃO
DESPORTIVA
UNIDOS
AOS
BELENENSES

ASSEMBLEIA GERAL

Eu, Rui Manuel de Carvalho e Costa, presidente da Assembleia Geral da Associação Desportiva Unidos aos Belenenses, convoco ao abrigo da secção 2 (dois) e do artigo 57.º dos Estatutos em vigor e registados na Conservatória do Registo Notarial de Espinho em 6 de Agosto de 1986, uma Assembleia Geral com a seguinte Ordem de Trabalhos:

- 1.º Apreciar e votar assuntos relevantes para o interesse do Clube.
- 2.º Apreciar e votar o Relatório e Contas do Clube.
- 3.º Tratar de outros assuntos de interesse do Clube.

Esta Assembleia terá lugar no dia 13/4/91 às 21,30 horas na Sede do Clube sita na Avenida S. João de Deus, Silvalde - Espinho.

NOTA:

Se há hora marcada não estiver presente o número de associados suficiente e conforme os Estatutos a mesma reunirá com qualquer número de associados passados 30 minutos.

ESTA ASSEMBLEIA É DEMASIADO IMPORTANTE PARA A VIDA DO CLUBE PELO QUE CHAMO A ATENÇÃO DE TODOS OS ASSOCIADOS COM A COTA EM DIA:

O Presidente da Assembleia Geral
Rui Manuel de Carvalho e Costa

Sessão da Câmara

Última versão do Plano de Obras

PARQUE DE CAMPISMO: PRORROGAÇÃO FOI INDEFERIDA

No último colóquio promovido pelo PSD e a que já fizemos referência na edição anterior, Carlos Padrão opinou que o Turismo em Espinho deverá ter, na sua gestão, profissionais do ramo, isto é, pessoas que sabem fazer as coisas de forma a rentabilizar os meios disponíveis, escassos para a grande maioria dos municípios do País, mas que, em Espinho, graças à Zona de Jogo, no seu Casino, têm sido tão substanciais que toda uma série de indeterminações e alguns sonhos à mistura foram possíveis.

As concessões do jogo, nomeadamente a anterior, permitiram dotar Espinho de algumas infra-estruturas, nunca antes possíveis por outras vias.

O anterior contrato com a "Solverde", a mesma concessionária de hoje, deixou-nos um conjunto de obras dentro as quais nomeamos, por exemplo, o Parque de Campismo Municipal e a Piscina Municipal.

Da Piscina ouvimos dizer que dá um prejuízo de milhares de contos/ano enquanto, o Parque de Campismo - e a conclusão é nossa - só dá lucro.

Na última edição abordámos o "caso" do Parque de Campismo.

Estava nas Actas da Câmara e ao que nelas se continha apenas demos um pequeno toque, quase impessoal.

Neste número vamos retomar o assunto. E vamos voltar a

outra história, tão longa que já não dá para entender. A aplicação do Imposto de Jogo.

Observando o desenrolar de certos processos, se não temésemos ofender os autarcas municipais, que de tudo podem ser acusados menos de honestidade de actos e intenções, quase nos atreveríamos a afirmar que o grande manancial de Espinho, as contrapartidas do jogo e outras verbas semelhantes, no momento, não são mais do que a origem de grandes e inúteis dores de cabeça, inconsequentes, sem frutos visíveis e a dar razão a muitos que garantem que, afinal, a iniciativa privada consegue fazer obra que as Câmaras, enredadas em complicações legais e mais ou menos burocráticas, não conseguem.

Vamos tentar explicar este nosso intróito, aparentemente vago, com a notícia do que foi tratado na última reunião de Câmara, a 15.ª ordinária, ocorrida a 26 de Março e que contou com a presença de toda a edilidade.

PLANO DE OBRAS

O genérico Plano de Obras tem uma história curta no tempo, mas longa em episódios.

Vamos contá-la como a conhecemos.

Em fins de 1990, em Lisboa, reuniu-se a Comissão encarre-

gada, por força de Lei, de elaborar o Plano de Obras da Zona de Jogo de Espinho. Essa comissão é constituída por um presidente e quatro vogais. O presidente é o presidente da Câmara Municipal de Espinho e são vogais os representantes da Direcção-Geral do Turismo; o representante da Inspeção-Geral de Jogos; o representante da Comissão de Coordenação da Região Norte e o representante do Fundo de Turismo.

Do que resolveram fazer de 1 242 131 040\$00, montante das Disponibilidades Financeiras de então, demos notícia da nossa edição de três de Janeiro passado: "IMPOSTO DE JOGO VAI PARA SANEAMENTO E ÁGUA", coisa de vulto, como lhe chamámos e que nós considerámos a primeira vitória face ao poder central.

As obras então incluídas eram, como então noticiámos:

Verbas em milhares de contos				
PROJECTOS	1991	1992	1993	TOTAIS
San. Básico	200	100	100	400
Abast. de Água	80	50	50	180
Talassoterapia	—	200	200	400
SOMAS	280	350	350	980

Posteriormente a Câmara recebeu um "puxão de orelhas"

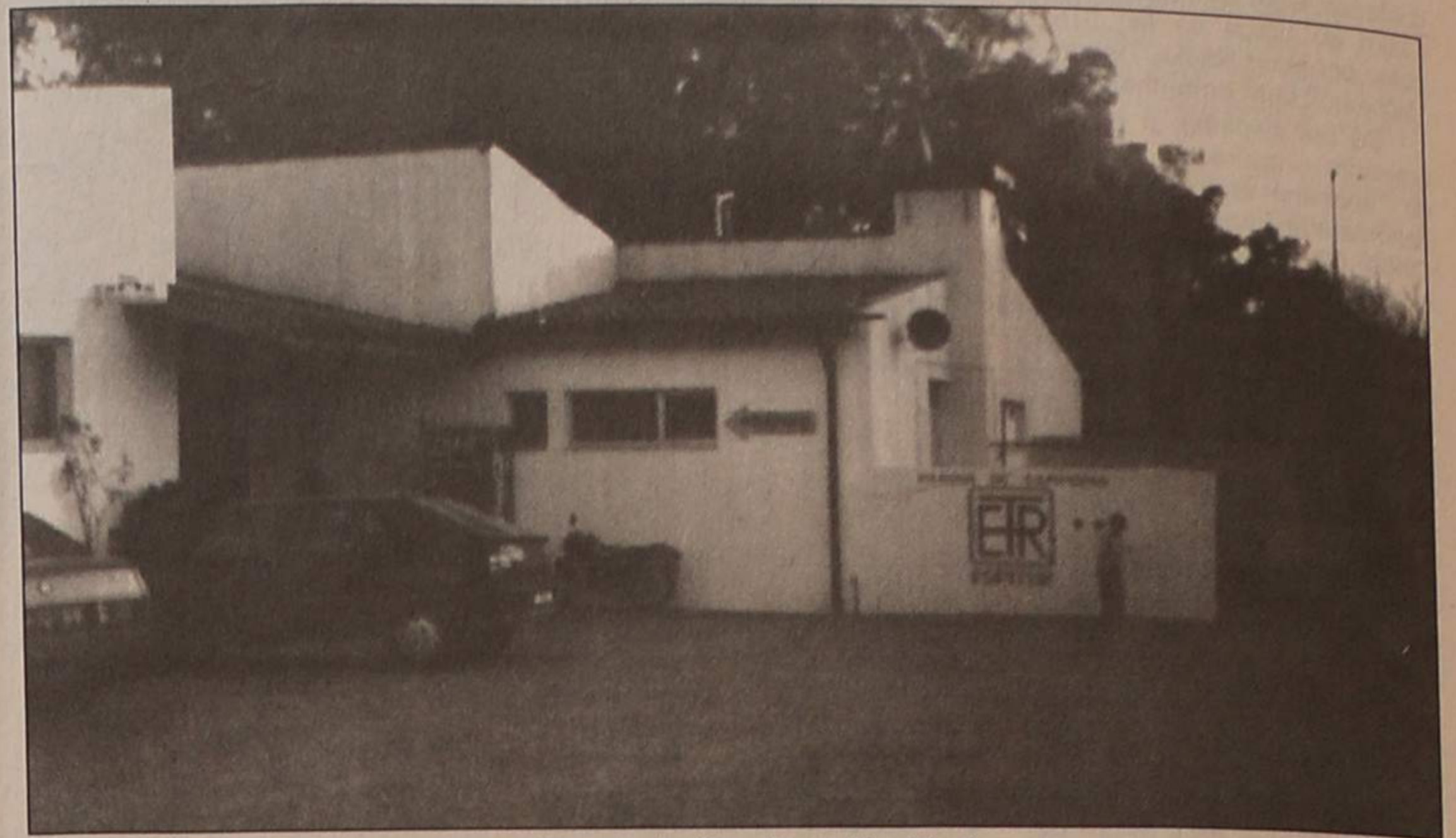

Parque de Campismo Municipal

aplicar as disponibilidades financeiras, arrecadadas ou previstas até 1993 e depois das deduções que também figuram no mesmo documento que transcrevemos parcialmente, em anexo não em realizações autónomas, mas em projectos e obras programadas e dependentes das **Contrapartidas do jogo** os muitos milhões advindos do último contanto com a Solverde. Desconhecemos a real valia de mais esta reunião na qual o representante do Fundo de Turismo primou pela ausência e ficamos extremamente preocupados face ao novo mapa de obras, isto é, quanto à sua afectividade. Estamos habituados a que a Comissão de Obras aprove e o Secretário de Estado desaprove que, funfamente somos a colocar fundadas reservas aos valores constantes das últimas três colunas cuja soma total dá 798 contos.

Alongamo-nos demasiado sobre este ponto da reunião de 26 de Março e antes de lhe dar o ponto final deixamos no ar sem ter lido ainda as últimas resoluções em termos de alterações de Plano e Orçamento uma questão extremamente pertinente.

Aonde vai a Câmara buscar 80 mil contos para tapan a boca às freguesias conforme promessas do Romeu Vító dentro do seu partido?

PARQUE DE CAMPISMO

Na última edição trouxemos às páginas do "Defesa" o caso do Parque de Campismo Municipal que rende qualquer coisa como 8.800 contos/ano. Sem que o nosso município faça um gesto para merecer semelhante renda:

Claro que os actuais rendatários do parque visam o lucro e muito naturalmente já que estão

numa de **Economia de Mercado**.

Os responsáveis da "ESPI-TUR" confessaram-no, mas disseram mais.

Tinham-nos dito sobre reserva que observamos ter apresentado uma proposta à Câmara e que reproduzimos no essencial no quadro intercalado.

PROPOSTA DA ESPITUR

Surgiu a ideia da eventualidade desta empresa vir a assumir, por sua conta e risco, as obras e melhoramentos, da responsabilidade dessa Câmara, que tão insistentemente tem vindo a ser solicitada pela Direcção-Geral de Turismo, para além daquelas que deveriam ter sido feitas pela C.M.E. aquando da adjudicação da actual concessão e que têm vindo a ser sistematicamente a ser proteladas. Para além do já exposto, temos vindo a notar durante esta nossa gestão uma manifesta escassez de meios no capítulo da "animação", propondo-nos nós também investir nessa área, de forma a colmatar essas lacunas.

Óbvio se torna que a eventual realização de tais obras, melhoramentos, não poderão ser minimamente exequível e rentabilizada dentro do espaço de tempo da actual concessão, pelo que proporíamos um acordo de prorrogação do período de concessão de exploração mediante o estabelecimento de uma objectiva definição e calendarização das obras, melhoramentos a efectuar.

"... Esta nossa proposta, se por um lado tem um componente de ordem comercial, naturalmente legítima a quem investe e corre riscos, tem por outro lado espírito de colaboração e uma firme vontade de melhorar e dinamizar um maior pólo de

DISPONIBILIDADES FINANCEIRAS

RECEITAS PREVISTAS:

Saldo disponível em 31.12.89	302 131 040\$
Arrecadação em 1990	206 854 084\$
Previsão para 1991	220 000 000\$
Previsão para 1992	250 000 000\$
Previsão para 1993	270 000 000\$
SOMA	1 248 985 124\$

Verbas a deduzir:

Verba consignada a execução do Plano de 23.12.88	150 000 000\$
Verba consignada a execução do Plano de 21.12.91 a)	280 000 000\$
Saldo disponível	818 985 124\$
a) Já provado anteriormente	

PLANO DE OBRAS E SEU FINANCIAMENTO

OBRAS	ESTIMATIVA DE CUSTOS	FONTES DE FINANCIAMENTO				
		CONTRAPARTIDAS DO JOGO	ORÇAMENTO MUNICIPAL	PLANO DE OBRAS		
				1992	1993	SOMA
1. TALASSOTERAPIA	1 660	1 162	98	200	200	400
2. CLUBE DE TÊNIS	180	77	33	70	—	70
3. CENTRO HÍPICO	250	116	50	84	—	84
4. REVITALIZAÇÃO DA PISTA DO AERoclUBE	240	116	50	74	—	74
5. PAVILHÃO POLIVALENTE	723	476	77	—	170	170
TOTAIS	3 053	1 947	308	428	370	798

(valores em milhares de contos)

centro de Cópias

Rua 19 - 222 - 1 - Sala 3 - Espinho

IMPRESSÃO RÁPIDA • CARIMBOS RÁPIDOS

Especializada em: Fotocópias em A4 - A3 - B4 • Em grandes tamanhos • Em Papel Vegetal • Em Acetato A4 • Plastificações • Encadernações



TIPOGRAFIA - OFFSET

MANUEL PEREIRA GOIS

R. ESCADAS DO COVELO - SILVALDE
4500 ESPINHO - TELEFONE 724592

**PASSA-SE
CAFÉ SNACK-BAR**

**EM ESMORIZ • BOM NEGÓCIO
SÓ 4 000 C.**

TRATA O PRÓPRIO — TELEF. 056/74541

Sessão da Câmara

RECUPERAÇÃO FINANCEIRA PROSSEGUE

atracção turística da nossa terra. Embora seja possível que esta nossa proposta, possa confundir alguns espíritos mais "complicados", estamos cientes que o bom senso do sr. presidente da Câmara e de seus pares, dará a interpretação correcta a esta proposta, que pretendíamos fosse entendida da mesma forma, clara e óbvia, com que foi anunciada".

A proposta da "ESPITUR" mereceu a seguinte deliberação do executivo municipal: - "A Câmara deliberou indeferir a pretensão dada e a mesma contraria a legalidade.

Mais deliberou a Câmara informar que irá providenciar para a realização das obras de acordo com as disponibilidades de serviço. Reprovamos o comportamento da Câmara nesta matéria que poderá lesar seriamente o bom nome de Espinho.

Esperamos que o bom entendimento aconteça.

A Câmara não se pode eximir das suas responsabilidades contratuais. A pretensão da "ESPITUR" é tão razoável quanto legítima doa a quem doer goste ou não goste do Parque de Campismo.

Recusar liminarmente uma proposta formulada com honestidade de propósitos é, no mínimo, revelador de incapacidade de gerir os negócios municipais. Seja qual for a lógica e a legalidade invocada!

CONSTRUÇÃO CLANDESTINA

É mais uma situação que desejaríamos compreender!

Como é que numa urbe tão moderna quanto Espinho é possível constyruir clandestinamente sem que a Câmara tenha conhecimento a tempo e horas a menos que haja uma aceitação tácita, que é como quem diz, "deixa correr e depois se vê!"

Como é u caso da Rua 19, que já tem barbas, ali às escancaras de todo o mundo!

Como é possível chegar tão longe que ponha em causa a legalidade ou não legalidade da construção? É que mesmo descontando os melindres políticos e outros, pensamos ser possível de ter a tempo e horas casos como o que agora foi objecto de uma resolução "pesada" da Câmara:

Presente - diz a Acta - **denovo processo relativo à construção clandestina situada na Rua 19, a Câmara deliberou notificar o trans-**

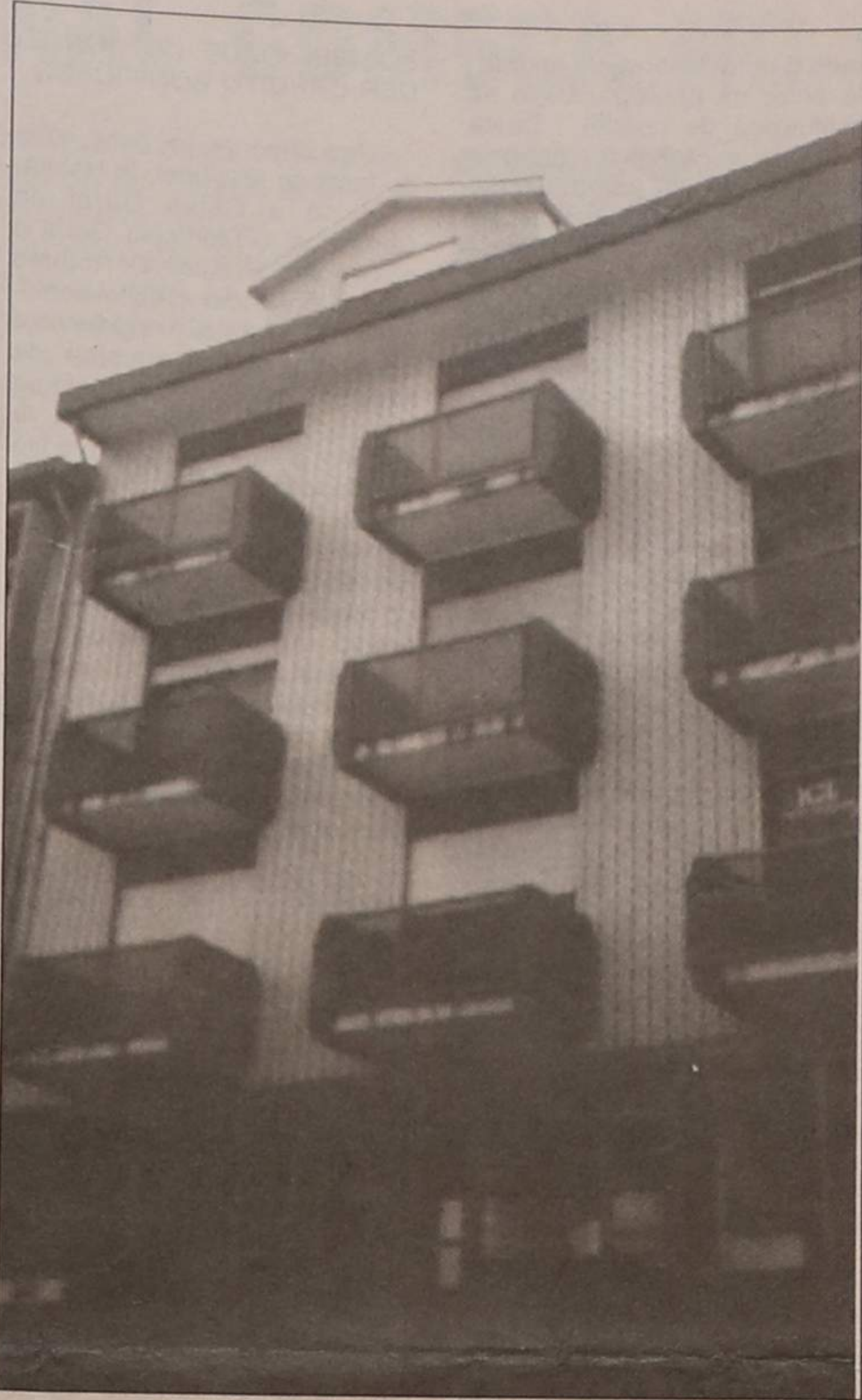

Construção a demolir no prazo de 15 dias

gressor a demolir as obras no prazo de 15 dias, obras executadas sem licença municipal, sob pena de a Câmara Municipal proceder à demolição das mesmas expensas do transgressor.

O problema que se põe, nos termos da decisão, é saber se a Câmara tem moralidade para mandar executar a sua decisão quando teve tanto tempo para evitar a conclusão da obra que agora considera ilegal.

CONJUNTO HABITACIONAL

Aproveitando certos espaços na primitiva construção do complexo habitacional da Ponte de Anta - espaços a nível do rés-do-chão o, IGAPHE procedeu à construção de 29 fogos que agora pretende vender ao município de Espinho por, aproxima-

madamente, 53 mil contos, valor calculado nos termos da Lei.

Parece-nos um preço razoável - menos de 2 mil contos por habitação - e o mesmo entendeu a Câmara em relação aos deominados fundos vazados.

O assunto vai ser encerrado no devido tempo o que irá melhorar o parque de habita-

ções sociais do nosso concelho. Fazemos votos para que a Câmara, sem perder com o negócio, claro, não aproveite para ganhar um tanto.

ENSINO BÁSICO

Aqui está um sector da vida municipal que em certos casos rola em rolamentos finos e noutros emperra, meses emem o apelo implícito a Elsa Tavares, professora do Ensino Primário, tem o condão de acelerar o andamento!

É o caso de uma pretensão da Escola de Esmojães como se pode ler na Acta: - "Presente o ofício da Escola Primária de Esmojães a solicitar à Câmara vários melhoramentos, entre os quais o alargamento e limpeza do logradouro existente no lado poente da escola e a construção de dois edifícios - supomos que duas salas - para neles funcionar o ensino Pré-Primário, ensino esse considerado de fundamental importância, quer aem termos de apoio às famílias quer em termos de primeiro apetrechamento pedagógico da criança.

Acreditamos nas palavras da Câmara quando deliberou conforme informação do Departamento Técnico, a Câmara deliberou que está a estudar a localização de terreno com vista à construção de escolas destinadas ao ensino Pré-Primário.

Lemos que a Câmara considerou que a área disponível não é considerada suficiente para dar cumprimento ao exigido por Lei.

CONDUTAS DE ÁGUA

Aqui está um exemplo, que vem de cima e que seria bom que o nosso executivo aproveitasse para seguir!

Em resumo, a Câmara pretende abrir umas valas na Estrada 109 (não interessa, no caso, onde) para a instalação de condutas de água potável ao domicílio. Teve que pedir auto-

rização à Direcção de Estradas do Distrito de Aveiro. este organismo informou a Câmara que a autorização será dada, desde que seja prestada essa garantia de 3.000 contos à ordem da Junta Autónoma das Estradas.

A Câmara deliberou efectuar a garantia mas, entretanto ficou a saber que os "ramais de abastecimento aos prédios terão de ser feitos na altura da instalação da conduta "porque logo que colocado um novo pavimento" não serão autorizadas aberturas de valas"

SURF

A interpretação da decisão da Câmara sobre o pedido do Clube de Surf de Espinho e por parte dos componentes do mesmo não terá sido a melhor ou o que ficou vertido em Acta pode não ter correspondido ao pensamento da edilidade.

Para evitar entendimentos desmesurados, a decisão definitiva passa a ser a que constou da reunião de 26 de Março:

"Em 12 de Março, sob o título Desporto, já esteve presente e foi apreciado a pretensão do Surf Clube de Espinho.

Nesta reunião - 26 de Março - foi rectificada a decisão anterior ao local cedido que se deve destinar apenas à escolha de equipamento e eventual reunião de associados..."

TESOURARIA MUNICIPAL

Em 25 de Março eram os seguintes os valores registados nos diversos movimentos de tesouraria:

Operações Orçamentais ... 173 793 284\$00
Operações de Tesouraria ... 38 231 980\$20
Documentos 2 415 461\$50

Em termos de "dinheiro" utilizável pela Câmara só conta a primeira rubrica; as outras duas não aquecem nem arrefecem!

Não há dúvida que se registou um salto significativo, desde há quinze dias. São oscilações pontuais, mas consideráveis neste vaso de tendência positiva, a permitirem uma certa margem de manobra.

Em fim de notícia queremos assinalar que a Câmara reunião extraordinariamente a 28 de Março.

J. S.

em
ESPINHO
a sua casa de móveis!

São Martinho Móveis Matos & Matos, Lda.

MÓVEIS
ESTOFOS
CANDEEIROS
DECORAÇÕES

Promoção de Páscoa

QUARTO DE CASA
C/ roupeiro 3 portas (em magnó) 115.000\$00 p.p.
C/ roupeiro 4 portas (em magnó) 120.000\$00 p.p.

CAMA DE CASAL
Vários modelos e cores 22.490\$00 p.p.

facilidades de pagamento até 8 meses SEM JUROS!

Rua 26, 655 - ☎ 726805 • Rua 23, 850 (Junto ao futuro Palácio da Justiça) ESPINHO

ASSOCIAÇÃO LEÕES BARRISTAS F. C.
ASSEMBLEIA GERAL CONVOCATÓRIA

De harmonia com o pedido da Direcção e para cumprimento do que determina a alínea b) do Artigo 14.º dos estatutos convoco os associados desta Associação a comparecerem no dia 6 de Abril, pelas 13h30 para tomarem parte na Assembleia Geral a realizar na Sede desta Associação, que terá a seguinte:

ORDEM DE TRABALHOS

1.º - Apresentação e aprovação do relatório de contas do ano 1990/91.
2.º - Considerações de ordem geral.

Se à hora acima citada não estiver o número legal de sócios para funcionamento da Assembleia, a mesma realiza-se 30 minutos mais tarde com qualquer número.

O Presidente da Assembleia Geral
Alberto Gomes Brandão

ZULMIRA DA SILVA
MISSA DO 2.º ANIVERSÁRIO

Sua filha, genro e netas vêm, por ESTE MEIO, comunicar que será celebrada missa por sua alma, dia 6, sábado, às 19 horas, na Igreja Matriz de Espinho. Desde já agradecem a quem possa comparecer.

Targa

AUTOMÓVEIS

CARRINHA PEUGEOT 305 D MS	88
FIAT REGATA WEEKEND T Diesel/overbamento	87
PEUGEOT 205 GR (5 portas)	89
ALFA ROMEO 33 1.3 S	89
ALFA ROMEO 33 1.5 TI	89
SEAT IBIZA JUNIOR (5 portas)	87
FIAT 131 Mirafiori	80
LANCIA Y 10 IE	90
PASSAT VARIANT CLTD	89
FIAT TIPO 1.4	88
LANCIA PRISMA T DIESEL (Todos os extras)	89
JEEP NISSANT PATROL TD	89

MOTOS

MOTO GARELLI 125 G.T.A.	89
MOTO CAGIVA FRECCIA 125	90
SUZUKI GSX 1100 F	88
BMW K 76 S	88

ACEITO TROCA POR CARRO OU MOTA

CONDIÇÕES ESPECIAIS DE CRÉDITO PREÇOS PARA REVENDA

Rua 19 n.º 884 - ESPINHO
Telefone (02) 72 58 80

STAND SANTOS
COMÉRCIO DE AUTOMÓVEIS

PEUGEOT 205 GTI Preto	88
PEUGEOT 504 GRD Reforçado	84
OPEL CORSA 1.2 S 5 Portas	87
OPEL KADETT 1.3 S	82
TOYOTA COROLLA TUGIN CAM 16	85
TOYOTA HILNX Modelo Novo	91
FIAT UNO 60 SL	89
NISSAN URVAN 9 Lugares	83
BEDFORD PICK UP	86
CITROËN CX 2200 D Carrinha	79
ALFA SPRINT 1.5	82

STAND:
Rua 37-B n.º 105
Telef. 720400

ARMAZÉM:
Rua 37 n.º 609
Telef. 721380

GOVERNO APROVOU MEDIDAS NO SECTOR DA HABITAÇÃO

- Facilidades no Crédito Bonificado

Em recente reunião do Conselho de Ministros, foram aprovadas algumas medidas, que o executivo de Cavaco Silva entende «fundamentais com vista à melhoria substancial, efectiva e progressiva», do sector da habitação, entre as quais se destacam «as recentes reformulações de quadros legais do arrendamento urbano e da actividade das sociedades de gestão e investimento imobiliário, bem como a admissibilidade do chamado Leasing Imobiliário».

O Conselho de Ministros aprovou alterações ao actual regime de acesso ao Sistema de Crédito, à construção e à aquisição de habitação, com os consequentes reflexos quer no mercado de vendas, quer no de arrendamento.

ELIMINAÇÃO DO VALOR DA HABITAÇÃO COMO CONDIÇÃO DE

ACESSO AO CRÉDITO BONIFICADO

O acesso ao crédito bonificado para aquisição ou construção de habitação própria depende hoje de dois factores: o valor da habitação por um lado, e o rendimento familiar dos adquirentes, por outro.

Assim, actualmente o crédito é bonificado em função e na proporção do próprio valor da habitação a adquirir, o que constitui, portanto, não só, uma barreira como um critério de exclusão daquele regime.

Hoje, o Governo decidiu extinguir este factor, o que significa que, para o futuro, passa a contar (exclusivamente) para o acesso ao crédito bonificado o rendimento das famílias.

Com esta decisão atingem-se os seguintes objectivos fundamentais:

a) Simplificação do proces-

so e consequente aumento de rapidez na apreciação do pedido por parte da instituição de crédito.

b) Eliminação da diferenciação que resulta da fixação de valores máximos diferentes de região para região e de critérios de avaliação também diferentes para cada instituição de crédito, o que às vezes veriava situações de injustiça.

c) Maior liberdade na escolha do tipo de casa, visto que deixa de haver qualquer limitação quanto ao valor da habitação que se pretende adquirir.

d) Alargamento das opções proporcionadas aos jovens, na medida em que a dimensão do agregado familiar também limitava a possibilidade de escolha do tipo de casa, por outro lado, como no domínio do crédito jovem existe a possibilidade de ultrapassagem das taxas de esforço. Máximas quando haja prestação de fiança, isto significa que os jovens deixam de sofrer qualquer limitação na concessão de crédito para habitação para além da que resulta do seu próprio rendimento familiar.

FLEXIBILIDADE DA PERIODICIDADE DO PAGAMENTO DAS PRESTAÇÕES - O pagamento das prestações no crédito à habitação passa a poder ser feito com a periodicidade

que for livremente acordada entre os participantes e as instituições de crédito. Desta forma, a amortização do empréstimo é feita no momento considerado pelos particulares como o mais favorável, permitindo, por exemplo, a opção por esquemas que contemplem a concentração de pagamentos nos meses coincidentes com os subsídios de férias e de Natal.

criação de um novo modelo de pagamento de prestações - Até agora amortização dos empréstimos obedece à escolha de uma de duas modalidades alternativas: as prestações progressivas e as prestações constantes.

Para o futuro os particulares passarão a dispor da possibilidade de opção por um modelo alternativo de amortização no âmbito do regime das «prestações constantes», permitindo-se não só uma maior flexibilidade do sistema e a redução dos valores iniciais, como o consequente aumento do valor máximo do empréstimo, tornando esta modalidade particularmente aliciante para os particulares e mais simples aplicação, o que justifica o incentivo que agora o Governo lhe concede.

ALARGAMENTO À GENERALIDADE DOS BANCOS DA

POSSIBILIDADE DE CONCEDER CRÉDITO BONIFICADO

Actualmente, e para além do Instituto Nacional de Habitação, só a Caixa Geral de Depósitos, o Montepio Geral e o Crédito Predial Português podem conceder crédito bonificado. No entanto, o regime hoje aprovado pelo Conselho de Ministros admite que qualquer instituição de crédito possa vir também a financiar, com crédito bonificado, a aquisição e construção de novas habitações. Garante-se, em conformidade, não só uma melhor capacidade de afectação de recursos a esta finalidade, como também a simplificação e rapidez da própria comercialização, pois uma mesma instituição de crédito pode financiar simultaneamente a construção dos imóveis e a respectiva aquisição futura.

ISENÇÃO DE IRS NOS CONTRATOS DE ARRENDAMENTO

Visando o estímulo e o desenvolvimento do mercado de habitação, o Governo decidiu também aprovar uma proposta de lei de autorização legislativa com o objectivo de isentar temporariamente de IRS o rendimento proveniente dos contratos celebrados ao abrigo do novo regime de arrendamento urbano.

Assim, os particulares que arrendem casas para habitação, ao abrigo do novo regime do arrendamento, aprovado em 1990, passarão a dispor de um benefício fiscal nos seguintes termos:

- Isenção de IRS das importâncias recebidas, a título de renda, pelos contratos que sejam celebrados entre 15 de Outubro de 1990.

- Data em que entrou em vigor o novo regime de arrendamento - e 31 de Dezembro de 1992.

- O montante da dedução no IRS, por cada contrato de arrendamento não pode exceder os 600 contos anuais e só se aplica a contratos, cujas rendas não sejam superiores a 150 contos por mês.

- Tal benefício aplica-se durante os primeiros 6 anos do contrato.

Este benefício fiscal, cons-

tituindo um incentivo para arrendar casas e assim dinamizar o mercado de arrendamento, contribuirá seguramente para a existência de uma maior oferta de casas para arrendamento, com a previsível redução dos valores das respectivas rendas.

AUMENTO DA PARTICIPAÇÃO NA AQUISIÇÃO DE HABITAÇÕES SOCIAIS (REGIME DA CHAMADA VENDA APOIADA)

No âmbito de programas de habitação social foi igualmente aprovado o aumento da participação pública, a fundo perdido, de 40 por cento para 50 por cento do valor da aquisição de fogos destinados a famílias de menores recursos em operações de realojamento.

Estas famílias passam, assim, a gozar da possibilidade de vir a suportar apenas metade do preço de venda da habitação por si adquirida. Até ao momento tinham que suportar 60 por cento do custo da habitação que adquirissem.

Trata-se de mais um apoio à habitação social, privilegiando famílias economicamente mais carenciadas.

AUTORIZAÇÃO DE UM BANCO PRIVADO NO DOMÍNIO DO CRÉDITO IMOBILIÁRIO

Finalmente, o Governo decidiu autorizar a constituição dum banco privado de investimento especializado no crédito ao sector imobiliário habitacional, como forma de contribuir para uma maior eficiência nesse tipo de financiamento. Como contrapartida específica está assegurado que pelo menos 30 por cento do crédito concedido à habitação seja canalizado para o financiamento de aquisição de habitações sociais.

Duas notas salientes subjazem a esta decisão:

- Trata-se da primeira instituição de crédito que o Governo autoriza a investidores privados nacionais.

- Trata-se, por outro lado, de um banco especificamente destinado ao crédito no sector imobiliário habitacional, o que demonstra um especial empenho pelo apoio ao sector da habitação.

VENDE-SE 1 LOTE DE TERRENO

Em Anta, com área de 420 m².

Telefone: 72 66 82.

Eu, abaixo assinado José Andrade de Pinho proprietário do Bazar "Eu e Tu" e outros negócios declaro que não me responsabilizo por qualquer dívida, desde 18/03/91 feita por minha esposa, Selma Bragança de Andrade, porque ela abandonou o lar e a casa onde vivia.

José Andrade de Pinho

Vidraria Rodrigues

Joaquim Paulo Sobral do Couto

Fornecimento de Vidro em Chapa,
Cortado, Colocado e Espelhos, Cristais,
Temperados e Climasol, Laminados,
Lapidados para todo o País

Rua 62, N.º 482
4500 ESPINHO

Resid.: Telef. 7825963
Estab.: Telef. 720505

MATOLL

SISTEMAS E EQUIPAMENTOS PARA EMBALAGENS

MATOS & OLIVEIRA, LDA.

Rua 15, n.º 545 - Ap. 092 - 4501 ESPINHO Codex
Telef. 720210 - Telex 20225 - Fax 723565

AEROSOLTUR

VIAGENS E TURISMO

Rua 26 n.º 667 - Telex 28316 - ARSOL
Telefones 725302 - 327 - 352
4500 ESPINHO



NA VENEZUELA

AGÊNCIA DE VIAGENS

ATLAS

Manduca a Puente Yanes
Edifício Pozol Azul

Telefs. 561.41.11 - 561.41.44 - 561.43.44 - 561-40-55

Telex 29988 ATLAS

CARACAS 1.011 - VENEZUELA

Primeirô Agência de Viagens, Lda.

PASSAGENS MARÍTIMAS E AÉREAS
NACIONAIS E INTERNACIONAIS
EXCURSÕES A DOMICÍLIOS
PASSAPORTES - DOCUMENTOS

Rua Alcântara Machado, 36 - S/ 1009
Telefones: 233-3180-233-3229
RIO DE JANEIRO - BRASIL



GRAÇA & PEREIRA, LDA.

NAS COMPRAS DOS NOSSOS PRODUTOS
OFERECEMOS SENHAS NUMERADAS PARA O NOSSO SORTEIO

Avenida 24 n.º 311 - Telef. 723746/726894 - Apartado 368 - 4504 ESPINHO CODEX

Peças para todas as marcas de automóveis. Agentes Baterias Fulmen - Filtros Filcar - PBR - Fapofil - Óleos Elf - Flow - Castrol. Pastilhas travão ICER. Pára-brisas para todas as marcas de automóveis. Especializados em material FORD.

6.º ANIVERSÁRIO

- 1.º PRÉMIO - 1 Bateria Fulmen
- 2.º PRÉMIO - 5 L Óleo Flow + 1 filtro óleo PBR
- 3.º PRÉMIO - 1 Jogo Pastilhas Travão ICER
- 4.º PRÉMIO - 1 Filtro Fapofil

SORTEIO A REALIZAR PELA LOTARIA 25 DE ABRIL



ACÇÕES DO NOSSO CAFÉ

Vendem-se 40

Ofertas por carta
ao n.º 7847
deste Jornal.

Andebol

«GRANDE VITÓRIA FOI CONSEGUIDA» - FASE FINAL COMEÇA NO DIA 13

«A nossa vitória era a fase final e esse objectivo foi conseguido» disse o director da secção de andebol do Sporting Clube de Espinho ao nosso jornal.

A equipa de andebol do Sporting de Espinho vai integrar a fase final do campeonato nacional da segunda divisão, que principia no próximo dia 13. Os espinhenses receberão a turma do Albicastrense, às 18.30, na jornada inaugural e até ao próximo dia 1 de Junho defrontarão as outras equipas da Zona Sul (Estrelas da Avenida, TAP, Ginásio do Sul e Albicastrense).

Os «tigres» para esta fase, vão partir com 40 pontos, conquistados na primeira parte do campeonato, contra a pontuação das outras sete equipas.

«A fase final foi conseguida com algumas dificuldades. Pelos adversários, altamente reforçados, e pelas arbitragens. Em determinados encontros encontramos trios com actuações, que em jogos-chave, nos foram adversas.»

O Sporting de Espinho obteve o terceiro lugar, atrás de duas equipas que ultimamente têm apostado muito no andebol (Académica de S. Mamede e Coelima).

Para o director do andebol «tigre», «o facto de termos ficado em terceiro lugar foi muito bom.

A Académica de S. Mamede tem dois jogadores jugoslavos, que fazem a diferença. A Coelima, há uns tempos a esta parte, tem vindo a apostar fortemente na modalidade. O Sporting de Espinho apostou na equipa base do ano passado, com um ou outro reforço, nomeadamente dois angolanos e acho que por isso, portou-se com muita dignidade e conseguiu a vitória a que se propunha. A partir daqui, tudo o que vier será bem-vindo».

Augusto Sousa referiu ainda o facto da sua equipa ter ficado «à frente do Sporting de Braga, Salgueiros e fafe, que desceu de divisão na época passada e está também reforçado com jogadores estrangeiros. Acho que por tudo isto o Espinho merece um grande aplauso.»

O grande receio dos dirigentes do andebol espinhense no princípio da época eram as arbitragens, como oportunamente nos tinham revelado, mas na fase final, confrontando as pontuações obtidas pelas equipas do Sul com as do Norte, nota-se uma grande diferença em relação às equipas que se situam do quarto lugar para baixo. Verifica-se, ou pode deduzir-se através das pontuações que esta prova no Norte do país é muito mais competitiva, logo os conjuntos da Zona Sul levam alguma vantagem.

Este dirigente espinhense considera que «embora as equipas do Norte não se encontrem entre si, relativamente a três conjuntos partimos com grande desvantagem,

gem, e refiro-me ao TAP, Estrelas da Avenida e Académica de S. Mamede. No entanto, estamos preparados, nomeadamente no nosso pavilhão, para fazermos o melhor. Se por qualquer motivo ganharmos todos os jogos em casa e se formos buscar uns pontos fora, penso que teríamos algumas possibilidades em subir de escalão, mas não estamos obsecados por isso! Repito: o objectivo foi conseguido e o que vier, é bem-vindo.

Quanto à arbitragem, julgo que terá outras responsabilidades e só espero que não venha a beneficiar as equipas do Sul, que só por si já são fortes.

Relativamente ao campeonato, o campeonato é injusto e não o diria só para nós!

Se se verificasse a situação de todas as do Norte e

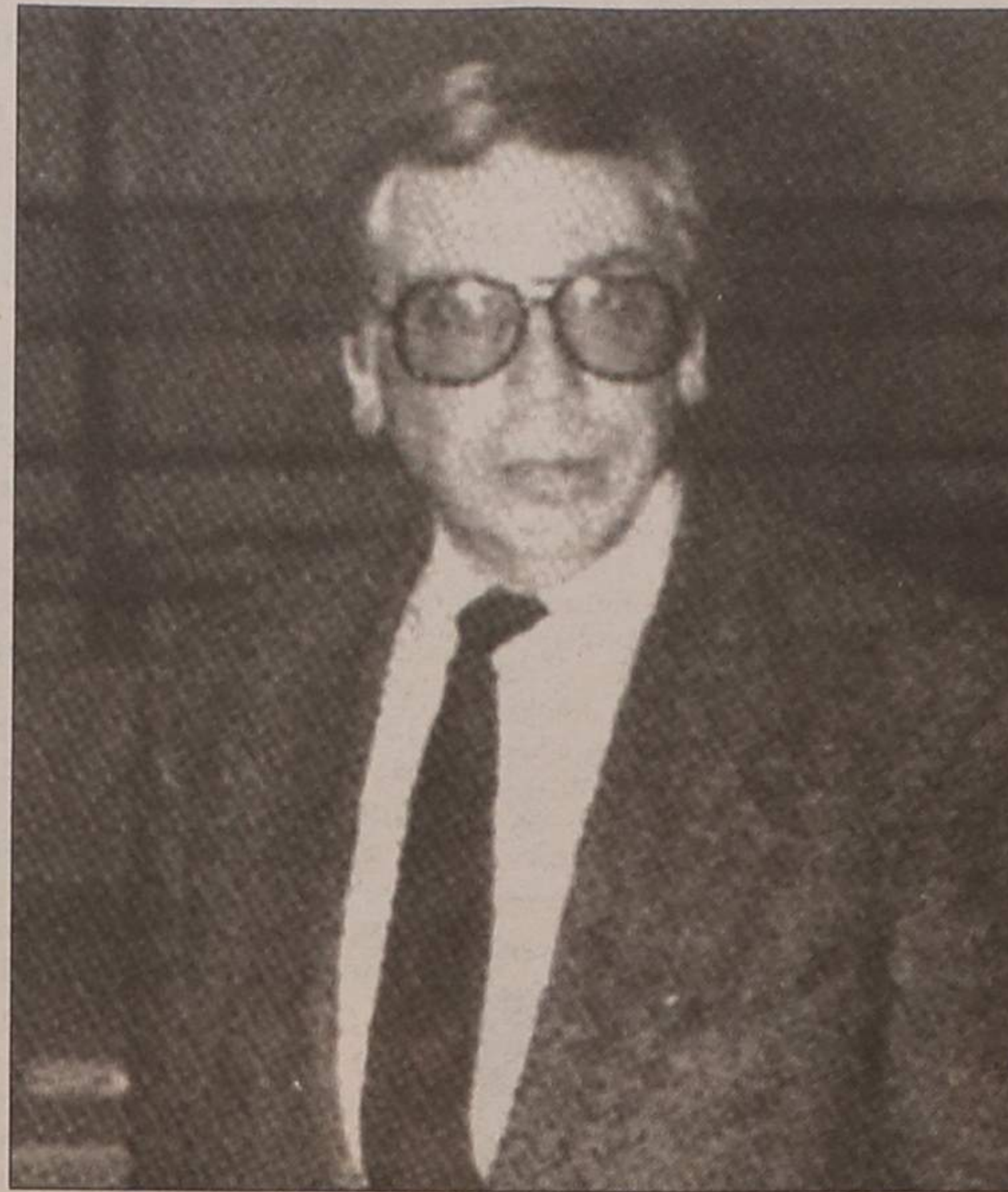

«O Espinho merece um grande aplauso».

humano, mas estamos aqui para o que der e vier».

Segundo o director do andebol do Espinho, as equipas com quem vão competir não lhes são completamente desconhecidas.

«Nós já estamos mais ou menos identificados com o valor das equipas do Sul. Eu e o treinador deslocámo-nos

Relativamente ao TAP, o técnico neste momento está a estudá-la.

Na minha opinião, e depois de ver estas equipas, penso que o campeonato no Sul foi mais fácil e menos competitivo que no Norte, onde as equipas têm um nível muito mais aproximado.»



A equipa de andebol do Sporting de Espinho

Sul partirem em pé de igualdade, que seria justa, naturalmente o Espinho teria tantas possibilidades como os outros!»

Um campeonato semelhante ao voleibol seria mais justo?

«Penso que seria mais justo, lógico, e até diria, mais

a Lisboa para ver o encontro entre o Estrelas da Avenida e o Ginásio do Sul. Na minha opinião pessoal, não me parece que estas equipas sejam inacessíveis. Penso que são equipas que estão ao alcance do Sporting de Espinho, desde que na altura estamos no nosso melhor.

Os «tigres», na próxima época, pelo menos ficam na segunda divisão. Posto isso, pedimos ao director do andebol que nos adiantasse um pouco os seus planos:

«Vamos fazer, em primeiro lugar, uma análise à época que vai findar. Vamos tentar reajustar algumas coi-

sas que não estão bem como desejaríamos, porque estamos aqui à pouco tempo e estamos a aprender. Ano a ano, acho que temos vindo a melhorar. Esta época, a nível de organização e ao colocarmos determinados elementos-chave em pontos fundamentais da secção, conseguimos melhorar ainda mais alguma coisa.

Quanto aos jogadores, estamos a perspectivar toda uma renovação de determinados sectores para que possamos fazer um campeonato digno, isto a nível de segunda divisão.

Se subíssemos de escalão, a situação seria outra!

Uma primeira divisão vira tudo ao contrário. Para não partimos para uma situação de sobe e desce, teríamos de partir para a procura de elementos que nos dessem fortes garantias, de no mínimo, evitarmos a fase final dos últimos. Chegarmos a uma fase final dos primeiros, evita a incerteza e à partida é uma salvaguarda de um estado de nervos, que psicologicamente seria muito mau.»

Se não conseguirem, a subida, na próxima época vão fazer essa aposta?

«Quando vim para a secção de andebol disse publicamente que só deixaria quando o Sporting de Espinho estivesse na primeira divisão. Efectivamente

reforçar com um ou outro estrangeiro para podermos lutar com algumas equipas de igual para igual.»

Se o Espinho se mantiver no escalão secundário, «o plantel será revisto e reforçado num ou noutro sector. Isso é ponto assente e nós temos áreas onde nos temos de reforçar, mesmo para uma segunda divisão que se adivinha difícilíssima, pelas equipas que vão descer.»

Quanto à presença do público no pavilhão, o director do andebol «tigre» disse que «foi bonito ver, sobretudo no nosso pavilhão e em alguns jogos, na parte final, os adeptos a puxarem pela nossa equipa. Tivemos alguns encontros em que o pavilhão estava quase cheio e isso foi altamente gratificante para nós.»

Acha que só a primeira divisão encherá novamente o pavilhão com adeptos da modalidade?

«De facto, a primeira divisão, automaticamente chamaria aqui grandes equipas. Um Porto, Benfica, Vitória de Setúbal, Belenenses e tantos outros dariam outra força à modalidade.»

A terminar, o director da secção de andebol do Sporting Clube de Espinho apelou «à população, adeptos do clube e a todos os dirigentes, para que nesta fase final estejam presentes no pavilhão, de modo a que nos sintamos apoiados por tudo e por todos, no sentido de podermos, para além da vitória que já tivemos, chegar mais longe, que seria a primeira divisão.»

AGENDA DESPORTIVA

ANDEBOL

Iniciados masculinos - Desportivo da Póvoa - Sporting de Espinho, sábado, dia 6, às 15h30 no Pavilhão do Desportivo da Póvoa.

Juvenis femininos - Sporting de Espinho - Vigorosa, domingo, dia 7 às 18 horas no Pavilhão do Sporting Clube de Espinho.

Juvenis masculinos - Santana - Sporting de Espinho, sábado, dia 6 às 16h30, em Guifães.

FUTEBOL

Escolas - Sporting de Espinho - Escola Cercal de Baixo (Oliveira do Bairro), sábado, dia 6 às 10h30, em Cassufas.

Juvenis - Arrifanense -

-Sporting de Esmojães, domingo, dia 7 às 11 horas em Arrifana.

Reservas - sporting de Espinho - Ovarense, hoje, quinta-feira, às 16 horas no Campo de Cassufas; Feirense - Espinho, quinta-feira, dia 11, às 19h30 no Campo de treinos do Feirense.

Feminino - Alba - Académico de Espinho, domingo, dia 7 às 16 horas em Albergaria.

Seniores Profissionais - Sporting de Espinho - Elvas, domingo, dia 7 às 16 horas no Estádio Comendador Manuel de Oliveira Violas.

GOLFE

Realiza-se nos "greens" do Oporto Golf Club em Silvalde, e Taça Aliança, pontuável para o "Ranking Gestifundo", disputada em 18 buracos, singulares, por pancadas.

HÓQUEI EM CAMPO

Canelas - Académica de Espinho, dia 6, sábado, às

15h30 no Campo de Canelas.

HÓQUEI EM PATINS

Escolas - Académico do Porto - Académica de Espinho, sábado, dia 6 às 17 horas no Pavilhão do Académico Futebol Clube.

VOLEIBOL

Iniciados masculinos - Esmoriz Ginásio - Sporting de Espinho, domingo, dia 7 às 11 horas no Pavilhão do Esmoriz; Castelo da Maia - Académica de Espinho, domingo, dia 7 às 9h30, no Pavilhão do Castelo da Maia.

Juvenis masculinos - Sporting de Espinho - Gueifães domingo, dia 6 às 16 horas no pavilhão do Espinho.

Seniores masculinos - Académica de Espinho - Grundig, sábado, dia 6 às 21,30 no Pavilhão Arquitecto Jerónimo Reis; Sporting Clube de Portugal - Sporting de Espinho, sábado, dia 6 às 17h30, em Alvalade, Lisboa.

Grande jantar do Espinho "O OBJECTIVO É A CONFRATERNIZAÇÃO" - revela vice-presidente adjunto

A confraternização entre sócios e amigos do clube", segundo o vice-presidente adjunto do Sporting de Espinho, Orlando Macedo, é um dos objectivos do jantar que os "tigres" vão realizar no próximo dia 12, às 20h30, no Casino Solverde.

Para Orlando Macedo, com esta iniciativa, "pretende-se reviver acontecimentos do passado longínquo. Os associados terão a oportunidade de contar histórias passadas dentro da colectividade. Trata-se de um jantar, essencialmente de fervor clubista e o que está em causa não é a angariação de fundos, mas sim a aproximação dos sócios, a nossa bandeira e o nosso Espinho.

Quanto às surpresas que vão existir, o vice-presidente adjunto disse que não as fazia "divulgar porque não queremos roubar essa beleza ao jantar. As surpresas vão acontecer, o que vai deixar vincado que o desporto não é só o futebol, andebol e todas as modalidades do clube, mas também o convívio e a confraternização".

Este dirigente do Sporting de Espinho garantiu

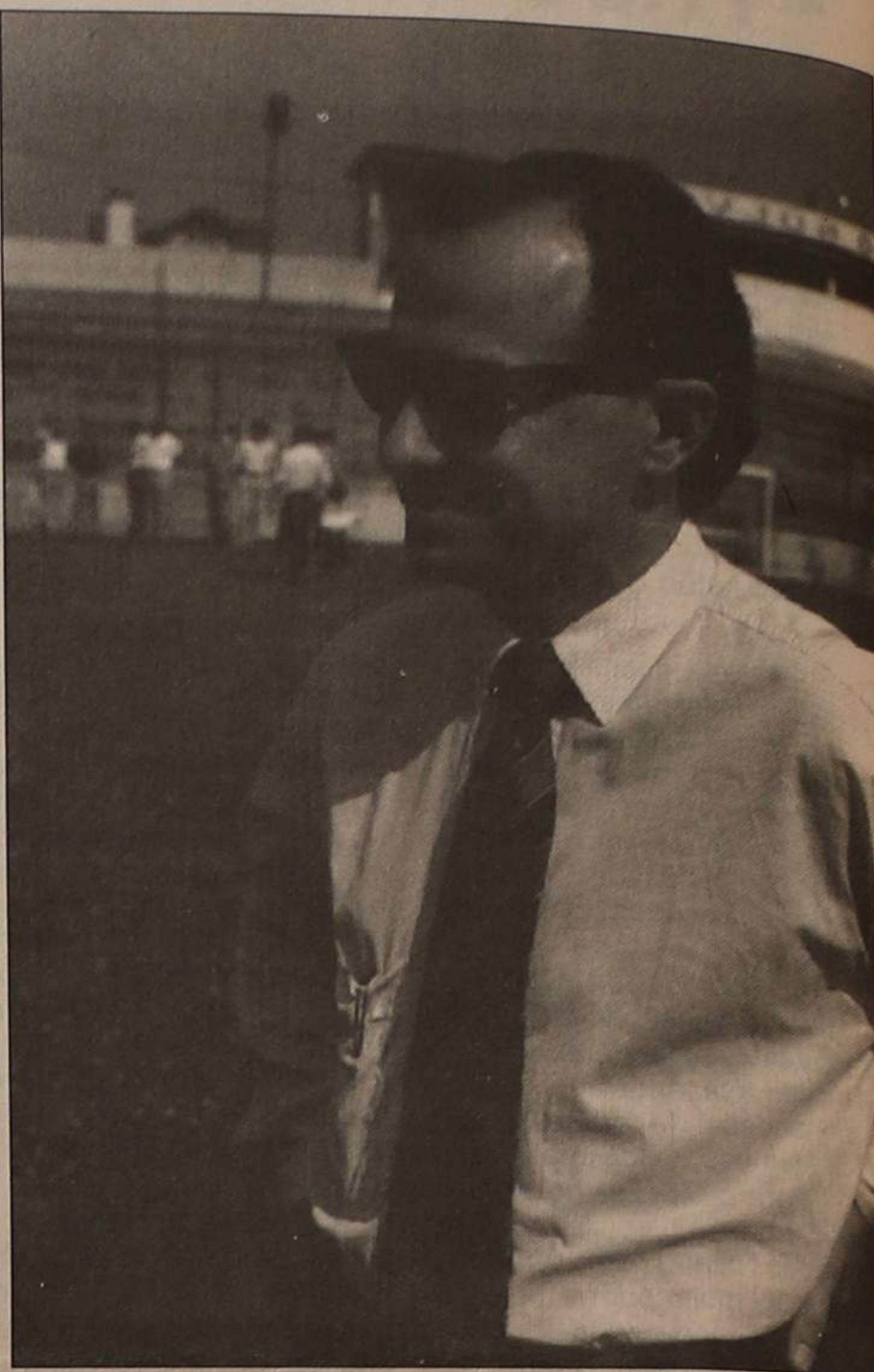

que "vai haver muita música, alegria, boa disposição e um amor muito grande pelo clube". As inscrições para este jantar podem ser feitas no Casino Solverde, sede do clube e Casa Romeu.

CARLOS ALBERTO MOURISCA
2.º ANIVERSÁRIO DO SEU FALECIMENTO

Sua mãe, vem por este meio comunicar que será celebrada missa por alma do seu ente querido, dia 11, às 19 horas na Igreja Matriz de Espinho. Desde já agradece a quem possa comparecer.

STAND CABRIOLET

Rua 19, n.º 1313 e 1325
Telef. 72 54 93
4500 ESPINHO

Eurocasion
NEM TODOS PRECISAM DE CARRO NOVO
TODOS PRECISAM É DE UM BOM CARRO!

CITROËN BX GTI 16 Válvulas	1988	ROVER 213 SE	1988
CITROËN VISA 10 E	1985	PEUGEOT 405 BREAK	1989
CITROËN BX 16 BREAK	1988	CITROËN AX GT	1989
ALFA ROMEO 33 1.3	1987	ALFA ROMEO 33 1.5	1988
ALFA ROMEO 75 1.6	1988	SEAT MARBELLA	1988
ALFA ROMEO SPRINT 1.3	1986		
RENAULT 25	1985	CARROS DE SERVIÇO ADMINISTRAÇÃO	
TOYOTA COROLLA 1.300	1982	CITROËN BX GTI 16 váv.	1989
PEUGEOT 305 GR D	1983	CITROËN BX GTI 1.6	1990
RENAULT EXPRESS DIESEL	1987		

AUTO-INSUA, LDA.
CONCESSIONARIO CITROËN
AVENIDA DO GOLF TELEFONES: 722759 / 722995
TEX 27830 * 4500 ESPINHO

STAND CABRIOLET

VW 1303 S Cabriolet	1972
ALFA 33 - 1.3	1987
ALFA 75 1.6	1990
SEAT IBIZA	1986
PEUGEOT 504 Reforcé	1986
ROVER 213 SE	1986
JIPE LADA NIVA	Novo
JIPE LAND ROVER	1963
VOLVO 245 DL	1977

PRECISA-SE EMPREGADO DE ARMAZÉM

Pessoa jovem e idónea, c/ alguns conhecimentos de prática de armazém, de preferência c/ carta de profissional.

RESPOSTA AO APARTADO 80 - 4501 ESPINHO CODEX

NATAÇÃO "TIGRE" ESTÁ NA "MÓ DE CIMA"

A equipa de natação pura do Sporting Clube de Espinho / Solverde conquistou todos os primeiros lugares nas séries do II Torneio de Captação de Aveiro e do V Torneio de Cadetes (Ovo de Páscoa) realizados em Aveiro e Lamas, respectivamente, provas para atletas não federados.

Entretanto, foram seleccionados para um Estágio de Aperfeiçoamento Técnico de Cadetes, os seguintes atletas "tigres":

Bruno Mendes Lopes, Hugo Filipe Gomes Nunes, António José Lopes da Fonseca e Francisco Miguel Gomes dos Santos Silva.

Eis os nadadores do SCE / Solverde e as suas classificações nas duas provas:

II Torneio de Captação

25 metros, mariposa, masculinos - Bruno Lopes, 1.º lugar, Máximo Couto, 2.º lugar e Pedro Sousa, 3.º lugar (cadetes de 1981); António Fonseca, 1.º lugar e Rui Barbosa, 2.º lugar (cadetes de 1980); Ricardo Marques, 1.º lugar, João Ferreira, 2.º lugar e Jorge Freitas, 3.º lugar (infantis).

25 metros, bruços, masculinos - Bruno Lopes, 1.º lugar (cadetes de 1981); Francisco Gomes, 1.º lugar e António Fonseca, 3.º lugar (cadetes de 1980); Ricardo Marques, 1.º lugar, Eduardo

Rodrigues, 2.º lugar, Diogo Cruz, 3.º lugar e Miguel Oliveira, 4.º lugar (infantis).

25 metros, livres, masculinos - Hugo Nunes, 1.º lugar (cadetes de 1982); Bruno Lopes, 1.º lugar, Máximo Couto, 3.º lugar e Pedro Sousa, 6.º lugar (cadetes de 1981); Francisco Gomes, 2.º lugar e Rui Barbosa, 4.º lugar (cadetes de 1980); Jorge Freitas e Eduardo Rodrigues, 2.º lugar, Miguel Oliveira e João Ferreira, 4.º lugar e Diogo Cruz, 6.º lugar.

V Torneio de Cadetes

25 metros, mariposa, masculinos - Bruno Lopes, 1.º lugar (cadetes); Eduardo Rodrigues, 1.º lugar (infantis).

50 metros, costas, masculinos - João Ferreira, 1.º lugar e Jorge Freitas, 2.º lugar (infantis).

50 metros, bruços, masculinos - Bruno Lopes, 1.º lugar (cadetes); Ricardo Marques, 1.º lugar, Eduardo Rodrigues, 2.º lugar, Diogo Cruz, 3.º lugar, Miguel Oliveira, 4.º lugar e Rudolfo Pinto, 6.º lugar (infantis).

Nesta prova, a equipa feminina de natação sincronizada do Sporting Clube de Espinho / Solverde fez uma exibição.

AQUÁRIO MARISQUEIRA DE ESPINHO

Depois de obras de remodelação, reabriu.

Está de novo ao seu dispor com a qualidade de sempre

A Gerência

BIPAL DIVISÓRIAS · TECTOS FALSOS
CANTONEIRA · CARGA PESADA

PLADUR
TECTOS E DIVISÓRIAS

João Carlos Bigail, Lda.
Rua da Fonte - Silvalde
Apartado 509 - 4506 Espinho Codex
Telefones 720918 · 728731

FERRAGENS
JAIME PIMENTA & FILHO, LDA.

- FERRAGENS P/ CONSTRUÇÃO CIVIL E IMOBILIÁRIOS
- FERRAMENTAS

Rua 19 n.º 1369 a 1381 · Telef. 72 54 39
4500 ESPINHO · Resid. 72 10 35



ABRE HOJE!

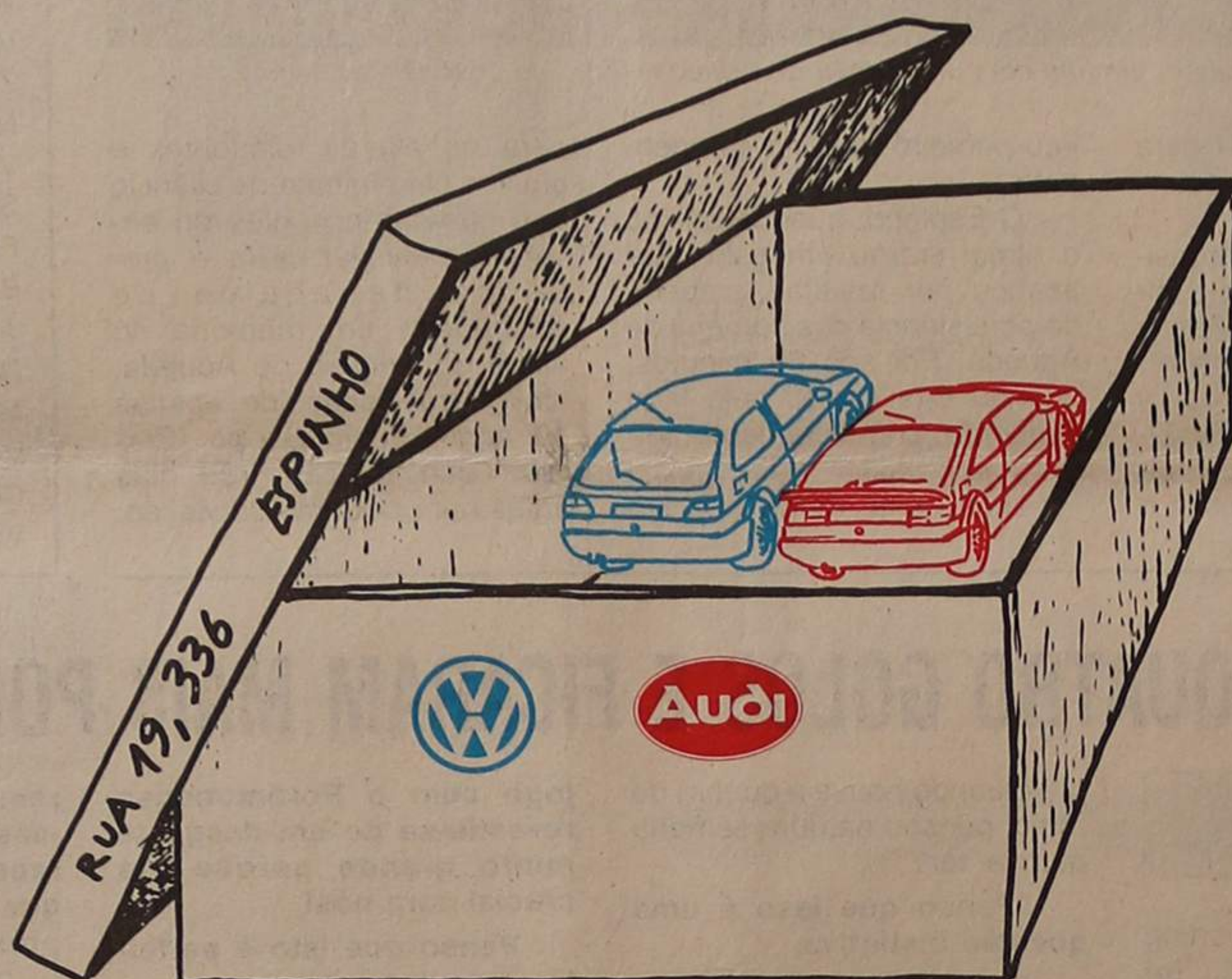

ESPAÇO DE EXPOSIÇÃO E
VENDAS RENOVADO

 CORRADO E GOLF GTI G60 EM EXPOSIÇÃO

concessionário :

Garagem de Arrifana

Tel. 720816

Hóquei em campo SELECÇÃO DO PORTO VENCEU TORNEIO DE PÁSCOA

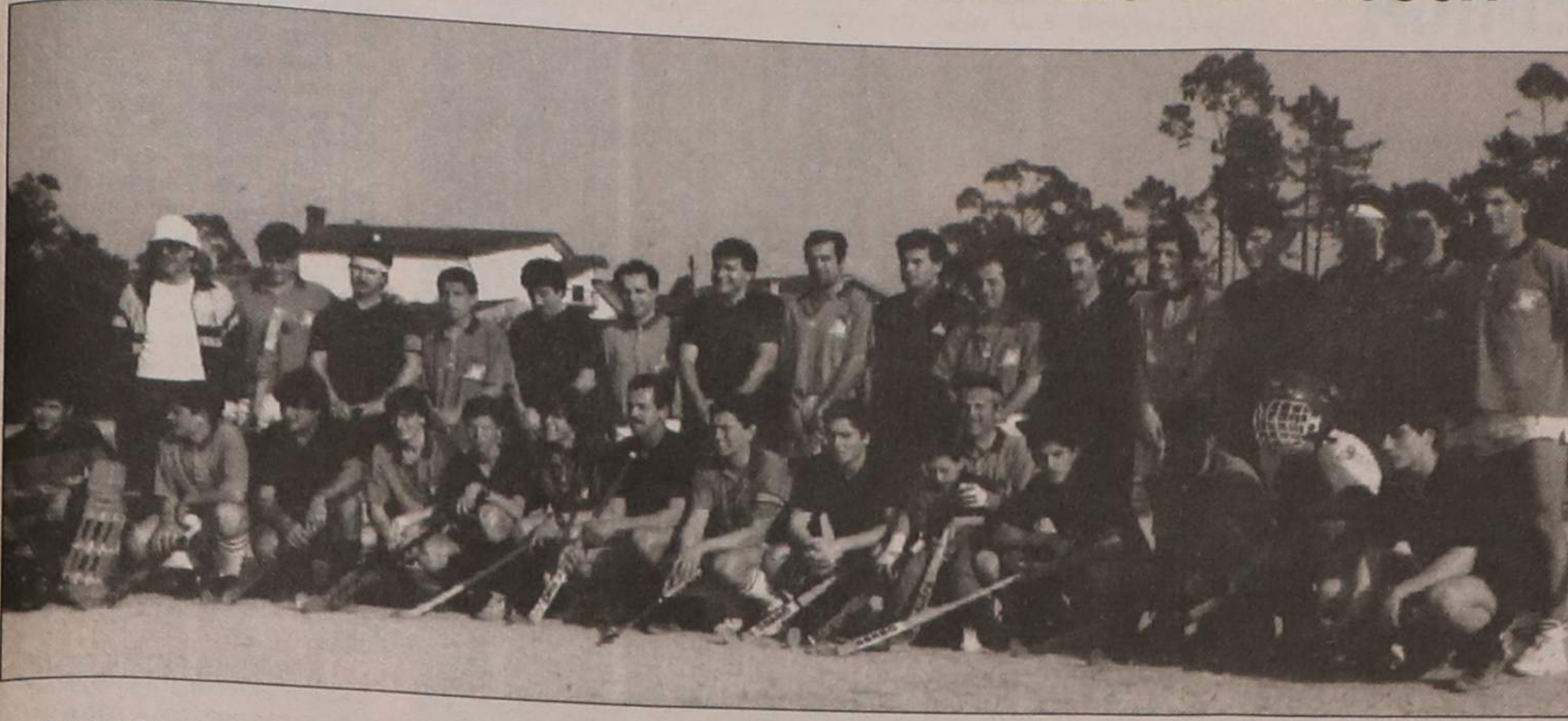

A selecção regional do Porto sub 21 foi a vencedora do IV Torneio Internacional da Páscoa, em Hóquei em campo, organizado pela Associação Académica de Espinho no campo de Cassufas. Integrado nas comemorações dos cinquenta anos de

actividade ininterrupta da secção de hóquei em campo desta colectividade espinhense, a prova decorreu, como lhe é característico sob uma toada de amizade, disciplina, convívio e sobretudo com interesse na propaganda da modalidade.

Na grande final, o encontro foi o desejado, embora o resultado não fosse o mais agradável para os espinhenses. A turma do Mocho defrontou a selecção regional sub 21 e perdeu por 4-1.

Para o terceiro e quarto lugares, o Clube Adaxe da Corunha, venceu a Selecção Nacional sub 18 por 2-1.

Eis as respectivas classificações e designações dos troféus:

1.º Selecção Regional sub 21 - Taça Câmara Municipal de Espinho; 2.º Associação Académica de Espinho - Taça Junta de Freguesia de Espinho; 3.º Clube Adaxe da Corunha - Taça Stand Aguda Car; 4.º Selecção Nacional sub 18 - Taça Café Ripolim; Magano, da Académica de Espinho foi o melhor marcador e recebeu a Taça Alfredo Casal Ribeiro; M. Ferreira da Selecção

regional sub 21 foi o melhor guarda-redes e recebeu a Taça Manuel Costa; o melhor atleta foi Jorge Almeida da Selecção regional sub 21, que recebeu a Taça Casa Fonseca; a Selecção nacional sub 18 foi a equipa mais disciplinada e recebeu a Taça Massa Constâncio.

Golfe LEITE DE CASTRO VENCEU "GESTIFUNDO"

Afonso Leite de Castro, golfista do Oporto Golf Club, foi o vencedor o primeiro Torneio Gestifundo realizado no passado sábado em Silvalde.

A prova, disputada na modalidade de "Stableford", contou com a presença de 60 jogadores.

Embora Afonso Martins Júnior igualasse a pontuação do vencedor, a decisão esteve nos segundos nove buracos,

onde Leite de Castro obteve mais pontos.

Eis a classificação do I Torneio Gestifundo:

1.º Afonso Leite de Castro, 42 pontos; 2.º Afonso Martins Júnior, 42; 3.º Joana Meireles, 41; 4.º Alexandre Barroso, 39; 5.º Jorge Soares, 39; 6.º António Folhadela, 39; 7.º Sérgio Ribeiro, 38; 8.º José Granja, 38; 9.º Nuno Vasco Teixeira, 36; 10.º Carlos Fernandes, 36.

Futebol ESPINHO - ELVAS DOMINGO ÀS 16

No próximo domingo, às 16 horas, o Sporting Clube de Espinho receberá no Estádio Comendador Manuel de Oliveira Violas, a turma do O'Elvas, em encontro que conta para o campeonato nacional da divisão de honra.

Voleibol LEIXÕES - SP ESPINHO PARA A TAÇA DE PORTUGAL

O encontro Leixões - Sporting Clube de Espinho, é o encontro mais importante da terceira eliminatória da Taça de Portugal em voleibol, a realizar no próximo dia 10, quarta-feira.

A Associação Académica de Espinho receberá no pavilhão Arquitecto Jerónimo Reis a turma do Clube de Ténis do Castelo da Maia.

Os restantes encontros da Zona Norte, são:

Académica de S. Mamede - Francisco de Holanda, Gueifães - Núcleo de Voleibol de Estudantes da Covilhã, Castelo da Maia - Aliança de Ovar, Ala Nun'Álvares de Gondomar - Futebol Clube Vianense, Ginásio de Esmoriz - Escola de Esmoriz e Grundig - Mosteiro.

ASSOCIAÇÃO DE ESMOJÃES COM NOVOS CORPOS GERENTES

Américo Guimarães, é o presidente da Direcção da Associação Desportiva de Esmojães, recentemente eleita.

Os restantes corpos gerentes para o biénio 1991/92, são os seguintes:

Assembleia Geral: Presidente, Moisés Couto; vice-presidente, Manuel Silva; secretário, Domingos Pereira.

Conselho Fiscal: Presidente, António Silva; vice-presidente, Manuel Rocha, redactor, Aníbal Cunha.

Direcção: Presidente, Américo Guimarães; vice-presidente, José Graça e Carlos Faria; 1.º secretário, Manuel Granja; 2.º secretário, Orlando Duarte; tesoureiro, António Oliveira; vogais, Alberto Ferreira, Heliodoro Silva, Crispim Silva, José Silva, Joaquim Pinto e Alberto Oliveira.

COLUMBOFILIA

José Domingos Teixeira obteve o primeiro, o quinto e oitavo lugares na solta efectuada pelo Grupo Columbófilo de Espinho no passado dia 10 de Março em Aljustrel.

Óscar Pacheco obteve os segundo, sétimo e nono lugares, Silva e Santos o terceiro, Albino Pinho Carvalho o quarto e décimo, e Vicente Rodrigues Oliveira, o sexto.

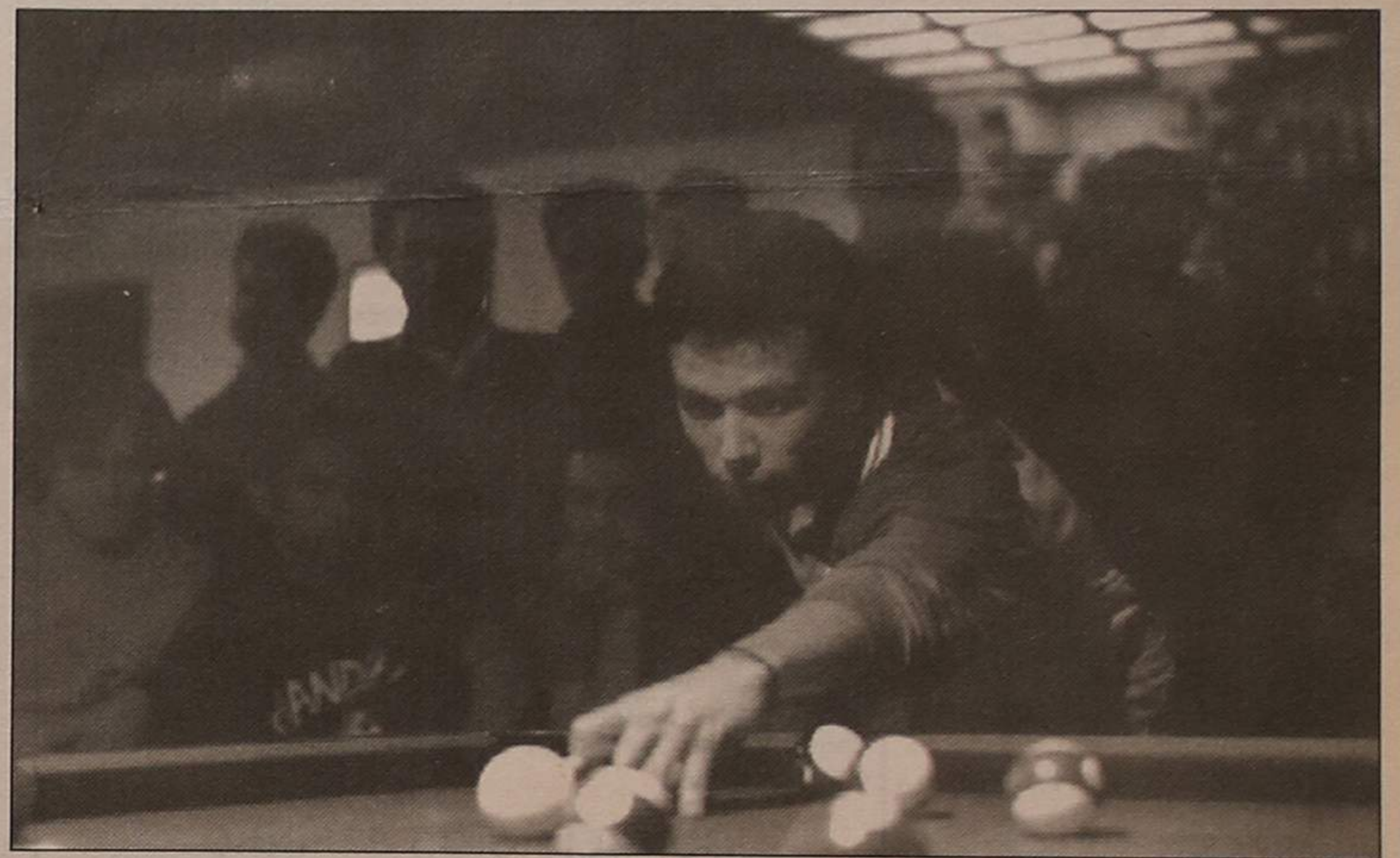

O I Torneio de Bilhar Snoker - Última Instância, está a fazer grande sucesso junto de muitos jovens espinhenses.

As finais desta prova, estão marcadas para amanhã, sexta-feira, às 18 horas. Tem-se podido assistir a bons momentos proporcionados por jovens, numa modalidade que não é recente no nosso meio, pelo menos em termos de lazer.

EMPREGADO DE ESCRITÓRIO PRECISA-SE

Livre de serviço militar.

Carta manuscrita pelo próprio, para este jornal ao n.º 8012

CONNOSCO
A SUA
CAMPANHA
PUBLICITÁRIA
RESULTA

SOMOS

EMPES
EMPRESA DE
PUBLICIDADE
DE ESPINHO L

RUA 26, N.º 601 - 2.º ESQ.º - 4501 ESPINHO CODEX



CAFÉ O TROVADOR

— DE —

PINHO & SOARES, LDA.

Avenida 24, n.º 989 · Telefone 721522 · 4500 ESPINHO

CAMPO SINTÉTICO: "CÂMARA APOIA ACADÉMICA" revela Rolando de Sousa

"A ajuda que a Académica necessitava para o início das obras do Campo Sintético já foi dada pela Câmara, embora ainda não esteja no papel", disse o vereador responsável pelo pelouro do desporto da edilidade espinhense, Rolando de Sousa, durante um jantar oferecido pela secção de hóquei em campo da Associação Académica de Espinho.

Estiveram presentes, para além das equipas da Académica de Espinho e Clube Adaxe, da Corunha, Rolando de Sousa, em representação do presidente da Câmara Municipal, o presidente da Junta de Freguesia de Espinho, o presidente da Associação de Hóquei em Campo do Porto, representante da Federação Portuguesa de Hóquei em Campo, o presidente do Clube de Adaxe, da Corunha, presidente da Associação de Espinho, Alfredo Casal Ribeiro, Manuel Costa e A. Massa Constâncio.

O discurso de abertura foi feito por Fernando Meneses, um academista persistente e o principal responsável pela concretização de um sonho de alguns anos: o campo sintético, o primeiro de Portugal.

Fernando Meneses saudou os presentes, falou no piso sintético e a sua importância para o clube e para a modalidade, e aproveitou para lembrar a figura do arquitecto Jerónimo Reis.

O dirigente academista, lembrou também que "a secção de hóquei em campo da Académica de Espinho comemora este ano as suas bodas de ouro de actividade ininterrupta".

Usaram ainda da palavra, Alfredo Casal Ribeiro, antigo praticante, que disse: "Senti-me muito grato por verificar que passados muitos anos, os homens do hóquei em campo não se esqueceram dos que por lá passaram".

E concluiu em relação ao campo sintético: "Isto é para ir para a frente".

O presidente da Associação de Hóquei em Campo do Porto diria que "só um clube como a Académica de Espinho faria com que estivesse aqui", referindo-se às inúmeras actividades que tinha agendadas para o fim-de-semana que principiava. E terminou:

"Acredito que o campo sintético será uma realidade e será bom para todos nós".

Ainda sobre o campo sintético, o representante da Federação Portuguesa de Hóquei em Campo afirmava ser "com muito agrado que vejo que estou a ser ultrapassado e lembro que sou membro da Comissão

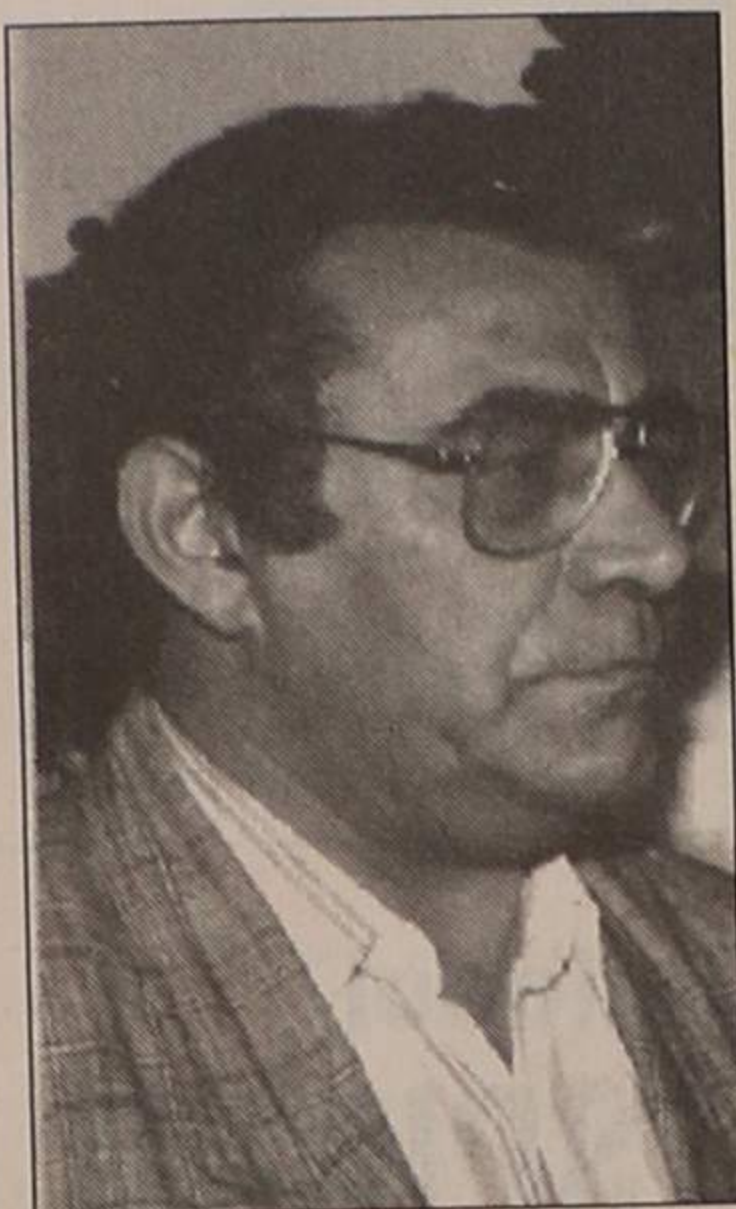

Rolando de Sousa

Instaladora do Complexo da Federação".

O vereador responsável pelo pelouro do desporto da Câmara Municipal de Espinho, Rolando de Sousa, depois de ter saudado os presentes, revelou que "a ajuda que a Académica de Espinho necessitava para a construção do campo sintético já foi dada" embora referisse que "ainda não está no papel".

Para a compra dos terrenos, adiantou Rolando de Sousa, "vão ser postos à disposição da Académica de Espinho, 16 mil contos", E acrescentou:

"O campo sintético é absolutamente essencial para que o hóquei em campo sin-gre. As condições das infra-estruturas têm de ser melhoradas para que o desporto progrida, têm por isso de haver boas condições de trabalho.

Por parte da Câmara Municipal de Espinho não haverá grandes dificuldades e estará do lado da Académica de Espinho na construção do novo campo".

A encerrar o convívio, o presidente da turma do Mocho, major Sérgio Santos, agradeceu à Corunha por ter participado no torneio".

O presidente dos academistas salientou que o seu clube "tem sido o único que tem promovido a modalidade", referindo-se concretamente a este Torneio Internacional de Páscoa.

"Estamos numa fase de viragem e catapultadora da modalidade em Portugal, e a Académica de Espinho vai dar o seu contributo como sendo a primeira a construir um campo com piso sintético".

E a propósito das declarações de Rolando de Sousa, Sérgio Santos disse que "a Académica de Espinho está imensamente grata à Câmara por todas as facilidades e pelo empenhamento que tem demonstrado".

MP

AQUI D'EL REI!

A opinião não é apenas nossa. Está cada vez mais generalizada. A nova gestão dos Telefones, denominada



"Telecom", está a prestar um péssimo serviço aos utentes desse aparelho indispensável no nosso dia-a-dia.

Para se obter a simples informação de um número de telefone da rede urbana ou nacional, em especial esta, perde-se imenso tempo. Primeiro que nos atendam é um castigo. Depois que começa a funcionar a gravação, segundo a qual "terá que aguardar", o compasso de espera toca as raia do exagero. São dez, quinze e às vezes vinte minutos até que surja a desejada informação.

Em Espinho os problemas são mais graves dado o bloqueio constante das linhas telefónicas a não permitir que se concretize uma simples chamada local. Uma coisa, por vezes, de arrasar os nervos ao mais pacato dos cidadãos.

A juntar a tudo isso, temos agora o problema das cabinas telefónicas que, aliás, não é um problema exclusivo de Espinho, mas de todo o País. Como o impulso passou para 15\$00 e as máquinas não estão preparadas para receber moedas de 5\$00, cada chamada fica no mínimo por 20\$00. Logo, estamos todos a ser espoliados em 5\$00 nas comunicações telefónicas de um só impulso.

A nível geral, devem ser centenas de contos que a "Telecom" mete ao "bolso" diariamente ...

Por tudo, apetece gritar: "aqui d'el Rei!"

MARAVILHAS DA NATUREZA

Regressado da aula de Religião Cristã, o pequeno desabafou a sua impaciência com a mãe: "Sempre a falar das Maravilhas da Natureza, das Maravilhas da Natureza; nunca mais chegamos a Abraão!"

Depreende-se pois que já conhecia essa figura do Antigo Testamento, mas da sua portentosa história não sabemos aquilo que mais o teria impressionado.

É bem possível que tivesse ficado encantado com a intimidade que esse Patriarca mantinha com Deus. A ponto de "regatear" com Ele o destino das cidades de Sodoma e Gomorra, onde imperava a imoralidade e depravação.

Deus decidira eliminá-las da face da terra, mas Abraão tentou impedir que tal acontecesse, argumentando com a maior simplicidade: "Vais destruir o inocente com o culpado? Se houver cinquenta justos na cidade, destruí-los-ias e não perdoarias à cidade pelos cinquenta justos que há nela?"

Mas depois, enfrentado com a triste realidade, foi baixando o

valor do resgate até ser obrigado a reconhecer que nem dez justos existiam para aplacar a cólera divina.

De qualquer maneira, vale a pena reparar no valor que têm os nossos actos, a ponto de bastar um punhado de homens bons para anular todo o mal praticado naquelas cidades. É que muitas vezes desanimamos e consideramos inútil o esforço que fazemos para cumprir as nossas obrigações, enquanto outros as ignoram e permanecem aparentemente impunes.

Ora esse estado de espírito não tem razão de ser, como nos diz o Santo Padre: "A oração de Abraão é muito actual nos tempos em que vivemos. É necessário uma oração assim para que todo o homem justo trate de resgatar o mundo da injustiça".

Homem justo que pode ser cada um de nós e Deus estará então disposto a ouvir-nos interceder por familiares e amigos.

Mas não nos esqueçamos que essa intimidade com o Criador pode começar, e muitas

vezes começa, por descobri-las Maravilhas da Natureza.

Abraão, como nómada que era, deve ter tido essa percepção com muita acuidade.

Convém pois que nos alegremos com tudo o que de bom e belo existe à nossa volta: a beleza duma paisagem, as virtudes e qualidades das pessoas, a amizade sincera, a satisfação do trabalho bem feito, do serviço ao próximo, etc.

Pode-se até afirmar que quem não souber desfrutar destas ou outras formas de felicidade que Deus nos deu, dificilmente se poderá considerar seu filho. Por isso mesmo é um disparate pensar que para alcançar a bem-aventurança eterna é necessário fechar os olhos às realidades agradáveis deste mundo.

Monsenhor Escrivá de Balaguer chegava mesmo a afirmar que cada vez estava mais persuadido de que a felicidade do Céu é para os que sabem ser felizes na terra.

MAGDA PEREIRA PINTO
(médica)

Direcção Operacional de Distribuição Norte

CENTRO DE DISTRIBUIÇÃO V. N. DE GAIA

AVISO AOS CONSUMIDORES

Avisam-se os consumidores de energia eléctrica em baixa tensão que devido a trabalhos a efectuar, se procederá à interrupção do fornecimento de energia nos postos de transformação e períodos abaixo mencionados, no próximo dia 7 (Domingo).

CONCELHO DE ESPINHO

Das 07:00 às 10:00 horas

FREGUESIA DE ESPINHO

PT - 01 - Rua 30

Por motivo de segurança as instalações deverão ser sempre consideradas permanentemente em tensão.

Vila Nova de Gaia, 3 de Abril de 1991

O CHEFE DE CENTRO
Tiago Cruz e Silva

SEMANÁRIO REGISTADO
NA DIRECÇÃO-GERAL DE COMUNICAÇÃO SOCIAL SOB O Nº 41/37
FUNDADO EM 27 DE MARÇO DE 1932 POR BENJAMIM DA COSTA DIAS

DEFESA DE ESPINHO

PROPRIEDADE DA EMPES - EMPRESA DE PUBLICIDADE DE ESPINHO, LDA., MATRICULADA NA CON-
DO REGISTO COMERCIAL DE ESPINHO SOB O Nº 59, FOLHAS 30 DO LIVRO C-1, COM O CAPITAL SOCIAL
DE UM MILHÃO E QUARENTA MIL ESCUDOS □ REDACÇÃO E ADMINISTRAÇÃO NA RUA 26, Nº 601, 2º
APARTADO 39, 4501 ESPINHO CODEX - TELEFONE 721525 □ MAQUETAGEM NA EMPES □ F
ELECTRÓNICA - NOVOS MEIOS - COMUNICAÇÃO E MARKETING, LDA □ IMPRESSÃO - NAV
INDÚSTRIA GRÁFICA DO NORTE, LDA □ TIRAGEM MÉDIA DE 3.500 EXEMPLARES □ DEPÓSITO
1604/83 □ MEMBRO DO IPIR - INSTITUTO PORTUGUÊS DE IMPRENSAREGIONAL

APARTADO 39
4501 ESPINHO CODEX
PORTE PAGO

PUBLICITARIA
RESULTA

APARTADO 39
4501 ESPINHO CODEX
PORTE PAGO

APARTADO 39
4501 ESPINHO CODEX
PORTE PAGO