

DEFESA DE ESPINHO

BIBLIOTECA DE ESPINHO

N.º 91.04.22



APARTADO 39
4501 ESPINHO CODEX
PORTE PAGO
ANO 5 • NÚMERO 3081
18 DE ABRIL DE 1990
PREÇO: 50\$00

DIRECTOR: ÁLVARO GRAÇA

SEMANÁRIO

FUNDADOR: BENJAMIM COSTA DIAS

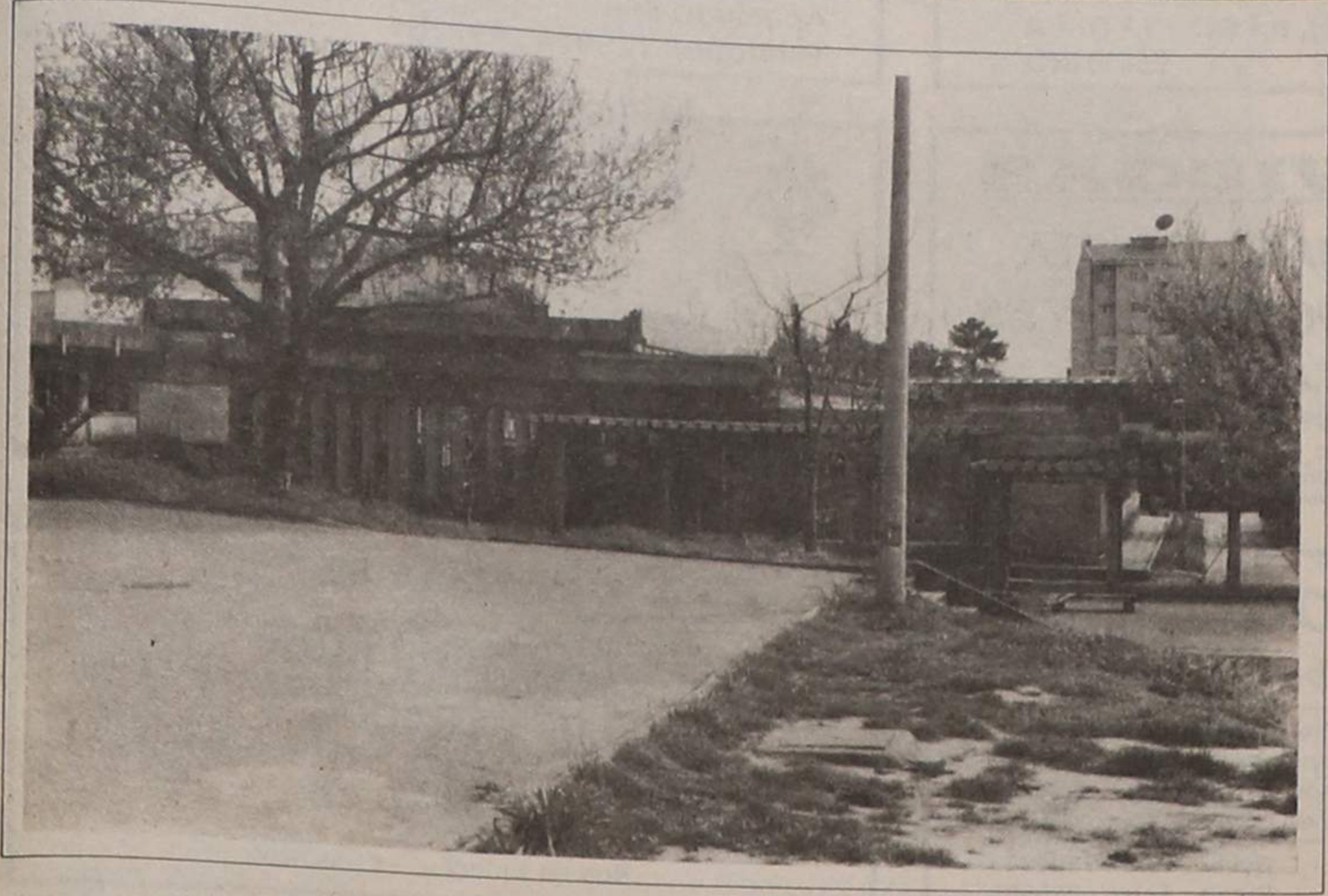

Escola Manuel Laranjeira
**COLOCAÇÃO DE PROFESSORES
PREOCUPA ASSOCIAÇÃO DE PAIS**

Como vereador da edilidade
**CASAL RIBEIRO
SUSPENDE MANDATO**

Ligação
à Auto-Estrada
**É URGENTE
A "VINDA"
DE UM NÓ**



Paramos
**ÁGUAS SUBTERRÂNEAS
EM PÉSSIMO ESTADO**



Se o leitor já passou pelas traseiras dos Paços do Concelho viu, como a fotografia documenta, quão afanosamente se tem trabalhado na destruição da bela zona ajardinada que tanto custou a construir. E só para arranjar espaço para estacionar coisa de uma dúzia de veículos camarários! Na essência, o "acto" vem provar à sociedade, quanto é mais fácil e rápido destruir que criar.

Exposição no Casino Solverde
**UMA ARTISTA BONITA
COM TRABALHOS DE NÍVEL**

**320 CONTOS MENSAIS
PELA CASA DE CHÁ**

**"Tigres" em 3.º lugar!
BARREIR(A)ENSE FOI MEIO OBSTÁCULO**

PEQUENOS ANÚNCIOS

POR 500\$00

ALUGUÉIS

PRECISA-SE APARTAMENTO T2 OU T3 - Com garagem em Espinho ou arredores - Telef. 728787 (Tarde)

BOA MESA

A VARINA - Almoços, jantares, petiscos. Aberto todos os dias. Rua 2, n.º 129 - Telef. 724630, Espinho.

EMPREGOS

PRECISA-SE AJUDANTE - Aprendiz, para loja comercial - Telef. 723028

OFERECE-SE JOVEM PARA TRABALHAR EM ESCRITÓRIO - Com curso de dactilografia, informática Basic, 12.º ano de administração e comércio. Para entrada imediata. Contactar telef. 056/574862.

PRECISA-SE EMPREGADA DOMÉSTICA - Para a antiga casa de saúde - Telef. 720085.

ENSINO

CURSOS DE ELECTRÓNICA - Se tens o 11.º Ano esc. poderás frequentar o Curso de Electrónica. Ind. na ESPE. Dão direito a um diploma nível III, c/ equiv. ao 12.º Ano do Ensino Técnico-Profissional. Cursos gratuitos em turnos diurnos e nocturnos. Telef. 721468 e 722272.

CURSOS DE INFORMÁTICA INDUSTRIAL, CAD. CAM. - Se tens o 11.º Ano esc. poderás frequentar este curso na ESPE. Dão direito a um diploma nível III, c/ equiv. ao 12.º Ano do Ensino Técnico-Profissional. Cursos gratuitos em turnos diurnos e nocturnos. Telef. 721468 e 722272.

MÉDICOS

CLÍNICA DENTÁRIA DR. CARLOS PEREIRA - Av.º 8, n.º 784 - 1.º - Espinho. Telef. 723472. Rua Elias Garcia, 55-1.º - Ovar - Telef. 52401.

DR. JOAQUIM FERREIRA MENDES - Médico especialista em ouvidos, garganta e nariz.

Clínica Geral, Rua 9 n.º 295-2.º - Esq.º - Telef. 721710.

SERVIÇOS

ESTÚDIO DE VÍDEO VÍTOR LANCHÁ - Recorde os seus melhores tempos vividos. Transformando as suas bobinas de 8 mm - Super 8 e 16 mm, para vídeo BETA ou VHS, Passamos também fotografias e slides para vídeo. Contacte o estúdio de vídeo Vítor Lanchá, a imagem perfeita a preços bem acessíveis. Telef. (02)725344 - Rua Esmoães - Anta - Espinho.

FERNANDO RODRIGUES LIMA - Distribuidor dos papéis Colowall e outras marcas, pavimentos de cortiça. Rua 26, n.º 329 - Telef. 721739 - Espinho.

VENDAS

VIVENDA - Com 300 m2 de área, mais arrumos de 70 m2 e quintal. Telef. 720325.

VENDE-SE UMA ACÇÃO - do Centro Luso-Venezuelano. Trata próprio a próprio - Telef. 053-417613.

VENDE-SE DE PARTICULAR - Máquina de tricotar «Singer 601» c/ motor ou separador. Como novos. Bom preço - Telef. 7621583 (casa) ou 7625485 (Emprego).

VENDE-SE BICICLETA DE MANUTENÇÃO - Telef. 721791.

VENDE-SE FRIGORÍFICO USADO - Telef. 721791.

ESPINHO VENDE-SE ANDAR T3 - Usado e devoluto, como novo, s/ garagem e PASSA-SE estabelecimento para ramo comércio, excepto café, renda m. acessível - Telef. 725729 e 721687.

VENDE-SE AMSTRAD PC 1512 HD20 - cores em óptimo estado 140 c. Garantia 3 meses - Telef. 726793 (horas de expediente).

VENDE-SE APARTAMENTO T2 - Novo pronto a habitar, c/ garagem, bons acabamentos. Trata: Belmiro Santos - Telef. das 9 às 12 horas 724662.

MENSAGENS

500/600 CONTOS - Precisa-se para negócio. Garante-se boa compensação mensal. Resposta a este jornal ao n.º 8196.

CLÍNICA DE MEDICINA DENTÁRIA DE ESPINHO

DR. ILÍDIO D'OLIVEIRA SANTOS

MÉDICO DENTISTA

Acordo com as entidades: ACASA, CGD, ADSE

Rua 16 (esquina Rua 19), n.º 545 - 1.º Dt.º A
Telef. 72 29 31 ESPINHO

MATOS VIEGAS

MÉDICO ESTOMATOLOGISTA
DOENÇAS DA BOCA E DENTESAcordo com: A.D.S.E. - A.C.A.S.A. - E.D.P. - C.T.T.
Caixa Geral de Depósitos e S.A.M.S.

Rua 19, n.º 364-1.º Dt.º - Telef. 721024 - ESPINHO

Vidraria Rodrigues

Joaquim Paulo Sobral do Couto

Fornecimento de Vidro em Chapa,
Cortado, Colocado e Espelhos, Cristais,
Temperados e Climasol, Laminados,
Lapidados para todo o PaísRua 62, N.º 482
4500 ESPINHOResid.: Telef. 7825963
Estab.: Telef. 720505

Gabinete de Radiologia de Espinho

DR. J. NUNES DE MATOS
DR.ª MARIA DO CARMO VASCONCELOS
MÉDICOS ESPECIALISTAS - RAIOS X E ECOGRAFIA

Consultório: Rua 20 n.º 1436-r/c Dt.º - Telef. 721975

Horário: das 9 às 18h30

CLÍNICA DE MEDICINA DENTÁRIA, ESTOMATOLOGIA
CIRURGIA ESTÉTICA E MAXILO-FACIAL

Acordos com: A CASA, ADSE, CGD, EDP, SAMS, SAD, PHILIPS e RABOR

- DR. JORGE PACHECO - Médico Dentista
- DR.ª EVA PACHECO - Médica Int. Estomatologista
- DR. HORÁCIO MONTEIRO DA COSTA - Médico especialista, Cirurgia estética, maxilo-facial e Ortognática- ORTOPANTOMOGRÁFIA e TELERRADIOGRAFIA
DR. M. GIESTEIRA DE ALMEIDA
Médico Especialista de Ouvidos, Nariz e Garganta, Otorrinolaringologista
DR. LUÍS AGRELOS Médico especialista em doenças dos olhos
DR. JOÃO RODRIGUES CARVALHO
Médico Especialista do Aparelho Digestivo, Fígado
Pâncreas e Endoscopia Digestiva

Rua 8, n.º 381-1.º - 4500 ESPINHO - ☎ 722718

FÁBRICA DE MÁRMORES E GRANITOS DA TABUAÇA

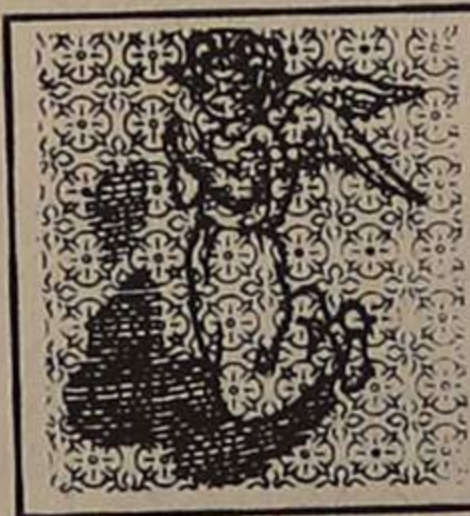
VITORINO LOPES DA CRUZ,
SUCRS., LDA.LUGAR DE ESPINHO - S. FÉLIX DA MARINHA
VILA NOVA DE GAIA
APARTADO 205 - 4503 ESPINHO CODEX
TELEFONE 720565

FUNDADA EM 1897

BRX

DIVISÓRIAS · TECTOS FALSOS
CANTONEIRA · CARGA PESADA

TECTOS E DIVISÓRIAS

PLADUR

João Carlos Bigail, Lda.
Rua da Fonte - Silvalde
Apartado 509 - 4506 Espinho Codex
Telefones 720918 · 728731

Delícia da Costa Verde - Vinhos, Lda.

DISTRIBUIDORES: CAVES S. JOÃO e BARROÇÃO
AGENTES EXCLUSIVOS DOS VINHOS GENEROSOS MARTHA'S
PREÇOS ESPECIAIS PARA CASAMENTOS,
BAPTIZADOS E OUTRAS ÉPOCAS FESTIVAS

RUA 8 N.º 1019 - TELEF. 727789 - 4500 ESPINHO

VISITE-NOS

PRECISA-SE

CONDUTOR
DE PESADOS

Resposta ESTECO

Rua da Estação - ESMORIZ

PRECISA-SE

MASSAGISTA (SEXO FEMININO)

JOVEM COM CONHECIMENTOS DE LÍNGUAS

Contactar: HELTH CLUB SOLEIL
HOTEL PRAIA GOLFE

TELEFONE 72 37 47

PRECISA-SE

ESCRITURÁRIO

PARA FÁBRICA NOS ARREDORES DE ESPINHO

Conhecimentos de Escritório
Experiência em computadores
Livre de serviço militar

Carta de condução

RESPOSTA A ESTE JORNAL AO N.º 8177

LUSOTUFO

TAPETES · CARPETES · ALCATIFAS

Telefone 71760 — CORTEGAÇA

SIMON, S. A.

COMPRA E VENDA
DE PROPRIEDADES

RUA 28, N.º 574 — TELEF. 725454 — 4500 ESPINHO

CASIMIRO DE ANDRADE

Médico Dentista

Consultório: RUA 22 (Junto à Câmara)
Telef. 724909

PLACAN
SOCIEDADE DE MEDIAÇÃO IMOBILIÁRIA, LDA.

Av.º 29 de Março 3885 ESMORIZ 73659/71619

TRESPASSA-SE

ESMORIZ/OVAR ZONA DE PRAIAS

CAFÉ RESTAURANTE MARISQUEIRA c/ excelentes instalações. Óptimo local. Grande movimento e rentabilidade. Renda acessível. Bom P/ 2 sócios. BOM PREÇO / NEGÓCIO DE OCASIÃO.

COSTA DE PRATA ESMORIZ / ESTARREJA
RESTAURANTE - SNACK-BAR - CERVEJARIA - MARISQUEIRA - Excelente localização. C/ grande movimento e rentabilidade. C/ salas próprias p/ confraternizações, banquetes, casamentos, baptizados, comunhões, etc. BOM PREÇO. C/ facilidades. Bom para 2 ou + sócios. ÓPTIMO INVESTIMENTO.

CORTEGAÇA

CONFEITARIA, PASTELARIA E SALÃO DE CHÁ c/ bom movimento e excelente localização.

SANTA MARIA DA FEIRA

RESTAURANTE - CHURRASQUEIRA totalmente equipado c/ amplo espaço, dispondo de piscina, parque infantil e zona desportiva.

ESTABELECIMENTO DE COMÉRCIO GERAL, incluindo residência c/ 2 quartos e uma grande cave. C/ recheio ou devoluto. Bem situado.

CONTACTE-NOS DESDE JÁ, POIS TENTAREMOS
A MELHOR SOLUÇÃO PARA O SEU PROBLEMA IMOBILIÁRIO...ISAURA DOS ANJOS RODRIGUES
CARREIRA PEREIRA (BABÁ)

MISSA DO 30.º DIA

Os amigos vêm, por este Meio, comunicar que será celebrada missa, por sua alma, no próximo domingo, dia 21, às 19 horas na Igreja Matriz de Espinho.



Uma "baixa" no executivo

CASAL RIBEIRO SUSPENDE MANDATO

A última reunião do executivo municipal, a 17.ª ordinária do corrente ano realizou-se no passado dia nove de Abril e, logo na abertura registou uma novidade: Casal Ribeiro, vereador da CDU, porque 1.º da lista de candidatos nas autárquicas de 89, pediu a suspensão do mandato por 60 dias.

Há cerca de um mês tinham-nos dito que o Eng.º Casal Ribeiro estava a encarar a hipótese de se fazer substituir no desempenho das funções que, com algum mérito vinha cumprindo, embora "teimosamente" contestatário, como aliás lhe competia, votando contra tantas vezes, ditando para a acta e nunca se escusando a revelar certos pormenores que não vinham a público, facilitando-nos a interpretação de um ou outro "enigma" sem trair a confidencialidade das reuniões privadas. Com coerência e respeito.

Para o seu lugar entrou o número dois da dita lista, José António Nunes Teixeira Lopes.

No decorrer da reunião, que já contou com a presença do novo vereador foram apreciados muitos processos de obras, foram conhecidas as deliberações - algumas delas - da Assembleia Municipal com base nas quais a Câmara vai passar a executar e, um "punhado" de assuntos que, sem grande esforço podemos classificar de correntes. Menos um, trazido

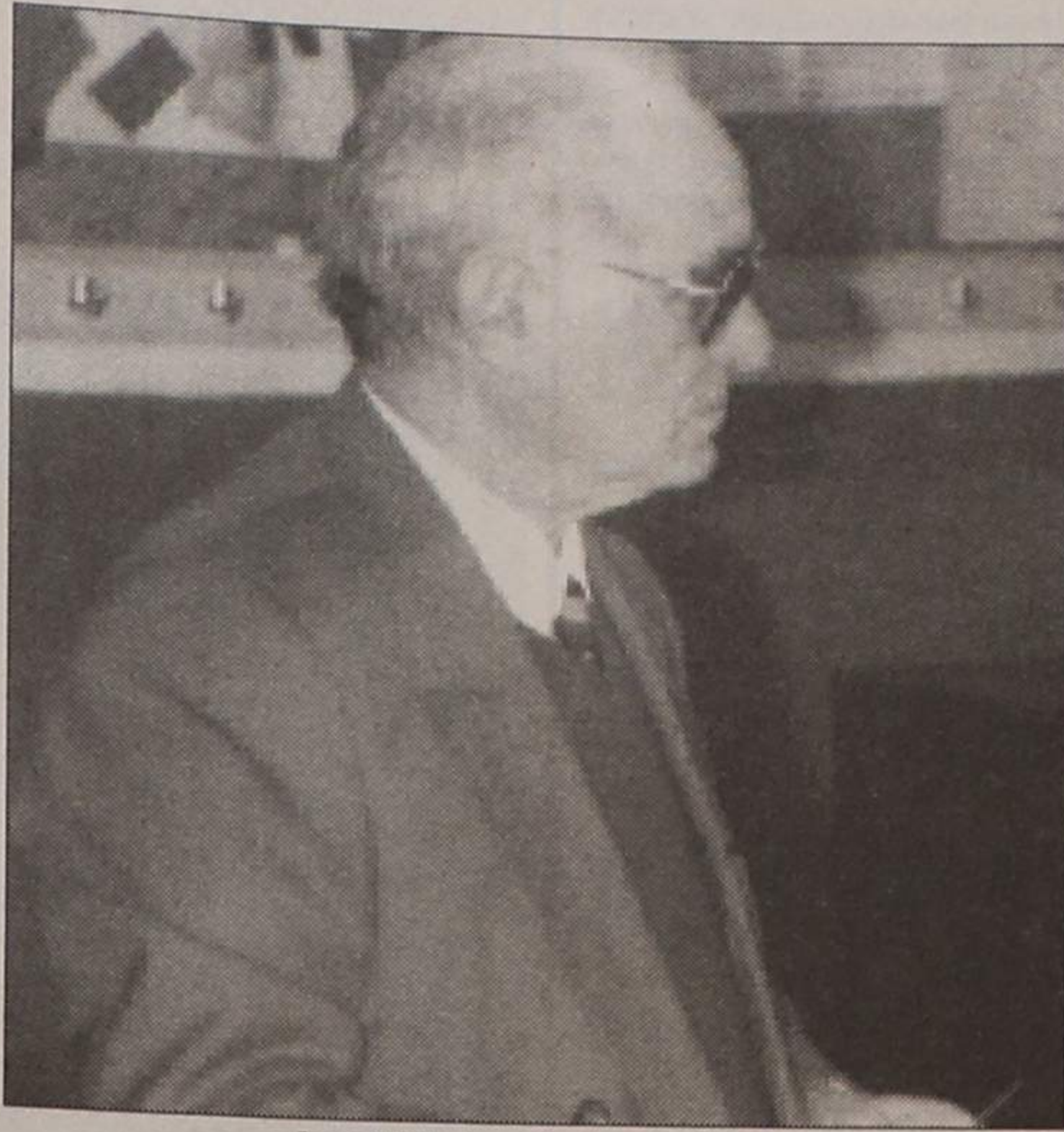

Casal Ribeiro, 60 dias de férias.

CENTRO SOCIAL DE SILVALDE

A Câmara tomou conhecimento da fundação de um novo Centro Social, o Centro Social e Paroquial de Silvalde, através de uma carta que trazia anexa uma fotocópia da publicação no "Diário da República" onde se pode ler em relação aos fins que prossegue: "... Contribuir para

cia, apoio aos jovens na organização de Tempos Livres e apoio à Terceira-Idade, através de Centros de Convívio, Centros de Dia, Serviços de Acompanhamento, Assistência Médica e Enfermagem..."

ZONA DAS PALMEIRAS

A ideia partiu do presidente da Câmara e foi anunciada

Câmara chamado a pronunciar-se sugeriu a adopção da segunda hipótese das duas em apreço, sugestão essa que foi aprovada e que é a seguinte:

Criação de um alegrete junto à vedação dos caminhos-de-ferro, plantação de sebes e pavimentação de toda a zona a cubos de granito, em pedras tipo "mecan".

O projecto escolhido teve em conta os fins a que se pretende destinar aquela zona que deverá continuar a ser, como actualmente, zona de estacionamento.

PEDIDO DE SUBSÍDIO

O Atlético Clube de Espinho solicitou à Câmara a concessão de um subsídio que lhe permita minorar os encargos que aquela colectividade tem de suportar com a sua participação no Campeonato Nacional da 1.ª Divisão de Honra de Futebol de Salão.

Os vereadores devem ter considerado que se trata de uma participação numa prova de elevado nível, embora Futebol de Salão e ainda a informação do vereador Rolando de Sousa, porque deliberou conceder àquela colectividade espinhense um subsídio no montante de quinhentos contos.

CASA DE CHÁ

Nesta reunião ficou encerrado, por uns anos, o "processo" Casa de Chá, depois de o executivo ter deliberado adjudicar a concessão pela maior oferta, 330 contos mensais em desfavor de outras, uma de 150 contos e outra de 200 contos também por mês.

CLUBE ACADÉMICO DE ESPINHO

Foi já a 21 de Fevereiro que o Clube Académico de Espinho se dirigiu à Câmara, solicitando a concessão de um subsídio no montante de 663.500\$00 para custear as obras de beneficiação da sua sede social.

Não terá convencido, inteiramente, o executivo que deliberou atribuir, para os fins em causa, 300 contos, condicionados à informação do Departamento Técnico sobre a execução das obras...

ÉPOCA BALNEAR

Os leitores que pensam que a Câmara tem muito pessoal ao seu serviço têm de se convencer do contrário. A conclusão a que se chega é que não, a tal ponto que nem a deslocação sazonal é possível.

Por isso e porque a tempo e horas é necessário preparar a época balnear que se aproxima, Rolando de Sousa apresentou uma proposta de contratação de 36 funcionários, 21 para a Piscina, sendo dois bilheteiros, 12 serventes, cinco auxiliares admi-

nistrativos e dois nadadores salvadores e 15 para a praia da Baía, sendo 12 serventes e três nadadores-salvadores.

PRACETA FAUSTO NEVES

Aproveitando a oportunidade de a firma proprietária do prédio em construção no gaveto das ruas 19,21/32 ter solicitado à Câmara a atribuição dos números de polícia e a identificação da praceta interior, deliberou atribuir a esta o nome de Praceta Fausto Neves.

SALVE 20/04/91
MANUEL DA CONCEIÇÃO
FERREIRA

Ao comemorar mais um aniversário, sua esposa e filhos desejam-lhe muitas felicidades e anos de vida.



ASSEMBLEIA MUNICIPAL DE ESPINHO

EDITAL

SESSÃO PÚBLICA NO DIA 29/4/91

José Augusto Ferreira de Campos, Presidente da Assembleia Municipal supra:

Faz público, de acordo com as disposições legais aplicáveis, que no próximo dia 29 de Abril de 1991, na Sede da Junta de Freguesia de GUETIM, pelas 21,30 horas, se realizará 2.ª sessão ordinária desta assembleia, que versará a seguinte ordem de trabalhos:

- 1 - DELIBERAR SOBRE O RELATÓRIO E CONTAS DA CÂMARA DO ANO DE 1990
- 2 - DELIBERAR SOBRE A REESTRUTURAÇÃO DO TRÂNSITO DE ESPINHO
- 3 - DELIBERAR SOBRE ALTERAÇÕES AO REGIMENTO DA ASSEMBLEIA MUNICIPAL

Para constar se publica este e outros de igual teor, que vão ser afixados nos lugares do estilo do concelho.

ESPINHO, 8 DE ABRIL DE 1991

O Presidente da Assembleia,
José Augusto Ferreira de Campos



ASSEMBLEIA MUNICIPAL DE ESPINHO

EDITAL

SESSÃO PÚBLICA NO DIA 25/4/1991

José Augusto Ferreira de Campos, Presidente da Assembleia Municipal supra:

Faz público, de acordo com as disposições legais aplicáveis, que no próximo dia 25 de Abril de 1991, se realizará nos Paços do Concelho, pelas 21 horas, uma sessão extraordinária desta assembleia, que versará a seguinte ordem de trabalhos:

PONTO ÚNICO - SESSÃO SOLENE COMEMORATIVA DO 25 DE ABRIL

Para constar se publica este e outros de igual teor, que vão ser afixados nos lugares do estilo do concelho.

ESPINHO, 8 DE ABRIL DE 1991

O Presidente da Assembleia,
José Augusto Ferreira de Campos

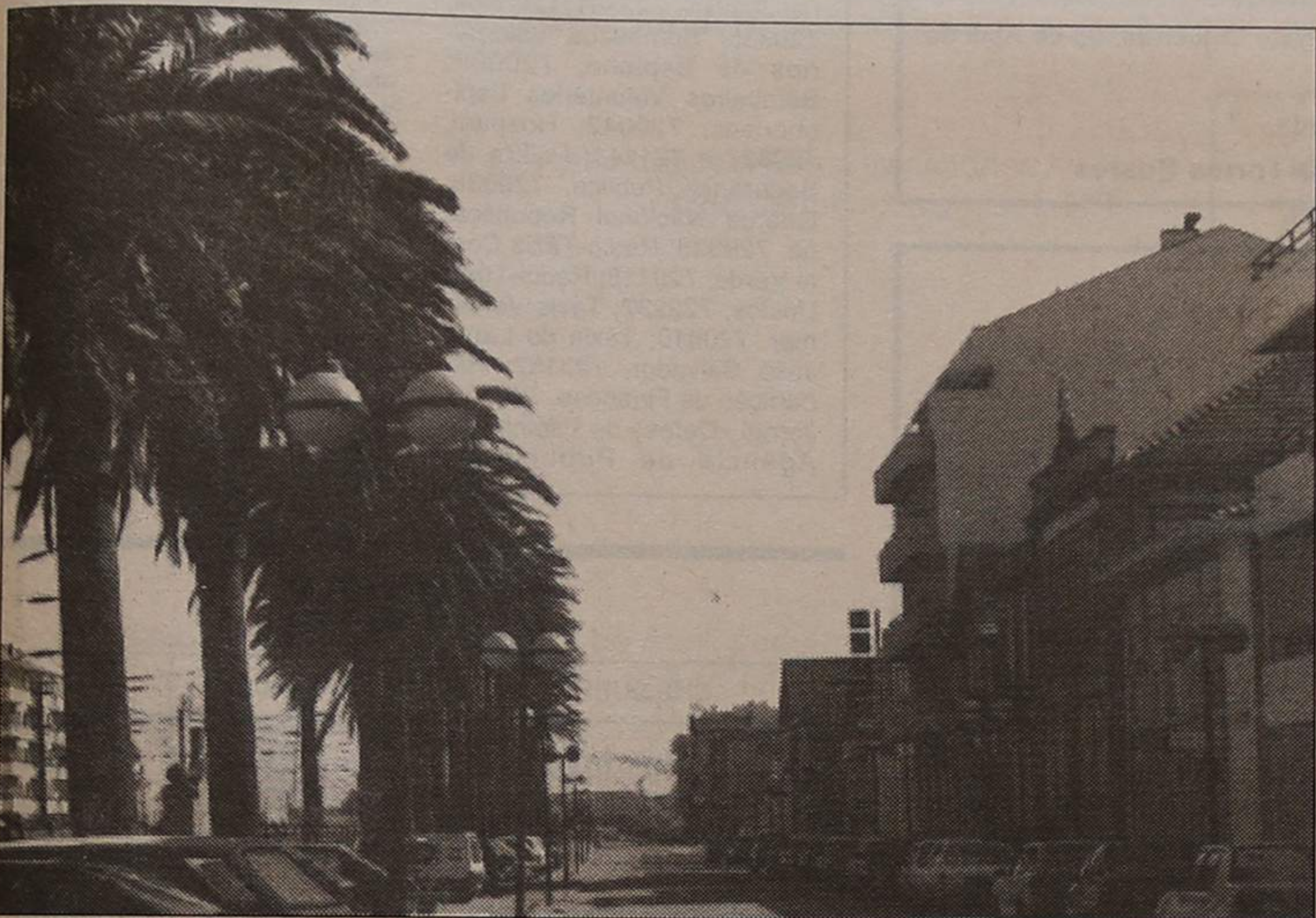

Zona das Palmeiras da Av. Oito que vai ser alindada.

por Rolando de Sousa: "Estudo de Caracterização Ecológica das Águas Freáticas Circundantes da Lagoa de Paramos/Esmoriz".

O referido estudo consta de um relatório do Instituto de Zoologia "Dr. Augusto Nobre", Faculdade de Ciências da Universidade do Porto.

O documento é extenso, demasiado técnico para uma interpretação corrente. Nas notas prévias lê-se que o trabalho teve o apoio e a colaboração do Instituto Nacional de Saúde "Dr. Ricardo Jorge", Centros de Saúde Regionais de Espinho e Ovar e das Câmaras Municipais destes concelhos.

Em anexo vamos procurar resumir o que de mais significativo nele se contém.

a promoção humana e integral de todos os habitantes da paróquia e freguesia, podendo criar e manter entre outras, as seguintes actividades:

Creche e Jardim-de-Infân-

aquando dos "projectos" da Rua 62 e do Picadeiro! Dar outro aspecto àquela zona da Avenida Oito, entre as ruas 23 e Trinta e Três.

O Departamento Técnico da

«REALCE»

Manuel Pereira Fontes, S. A.

FÁBRICA DE TAPEÇARIAS

EXPORTAÇÃO

Tapetes e carpetes manuais, passadeiras, tapetes, carpetes e alcatifas.
Telex: 22255 - Fontes-P Fax: 722080
Telofs.: 721316/7/8 - Silvalde - Espinho

«Defesa de Espinho» - 3081 - 1991-04-18

MANUEL TEIXEIRA & COMPANHIA, LIMITADA

Conservatória do Registo Comercial de Espinho N.º da Matrícula 00262/791107 N.º de Identificação de Pessoa Colectiva 500908656; N.º de Inscrição 4; N.º e data da apresentação Ap. 21/91.03.25.

Maria Isabel Paquete Torres Soares, 2.ª Ajudante da Conservatória do Registo Comercial de Espinho, certifica em relação à sociedade em epígrafe que foram alterados os artigos 4.º e seu parágrafo 1.º e art.º 7.º do respectivo contrato, tendo em consequência ficado com a seguinte redacção:

Quarto - A gerência da sociedade, dispensada de caução e remunerada ou não conforme venha a ser deliberado em assembleia geral, fica a cargo de ambos os sócios, ele já nomeado gerente e ela desde já também nomeada gerente.

Parágrafo primeiro - Para os actos de mero expediente basta a assinatura de qualquer dos gerentes, mas para obrigar a sociedade em quaisquer actos ou contratos que envolvam responsabilidade para a sociedade é necessária e suficiente a assinatura ou intervenção do gerente Manuel Carlos, o qual poderá ainda

livremente representar a sociedade em juízo, activa ou passivamente, com os mais amplos poderes para transigir, adquirir viaturas automóveis para a sociedade e aliená-las e ainda alienar ou adquirir estabelecimentos comerciais da ou para a sociedade.

Sétimo - Quando a lei não exigir outras formalidades as assembleias gerais serão convocadas por meio de cartas registadas dirigidas aos sócios com a antecedência mínima de quinze dias.

O texto completo do contrato na sua redacção actualizada, encontra-se arquivado na pasta respectiva.

Está conforme o original. Contém 3 folhas.

Espinho e Conservatória do Registo Comercial, 5 de Abril de 1991

A Ajudanta,

Maria Isabel Paquete

«Defesa de Espinho» - 3081 - 1991-04-18

ABÍLIO GOMES DA SILVA, LIMITADA

Conservatória do Registo Comercial de Espinho N.º da Matrícula 00784/910325 N.º de Identificação de Pessoa Colectiva; N.º de Inscrição 1; N.º e data da apresentação Ap. 14/91.03.25.

Maria Isabel Paquete Torres Soares, 2.ª Ajudante da Conservatória do Registo Comercial de Espinho, Certifico que Abílio Gomes da Silva e mulher Maria Luísa Bastos da Silva, c. na comunhão de adquiridos, foi constituída a sociedade em epígrafe que se rege pelo seguinte contrato:

1.º - A sociedade adopta a firma «ABÍLIO GOMES DA SILVA, LIMITADA», com sede na Rua 18, n.º 582, 2.º direito salas três e quatro, nesta freguesia e concelho de Espinho.

PARÁGRAFO ÚNICO - Por simples deliberação da assembleia geral, pode ser mudada a sede social e criadas sucursais, filiais, agências ou outras formas de representação social.

2.º - O seu objecto é prestação de Serviços na Área de contabilidade e fiscalidade e outros conexos.

3.º - Ambos os sócios se obrigam a prestar serviços à sociedade como Técnicos de contas, inscritos na Direcção-Geral das Contribuições e Impostos.

4.º - O capital social, integralmente realizado em dinheiro, é de quatrocentos mil escudos e corresponde à soma de duas quotas iguais de duzentos mil escudos cada uma pertencentes uma a cada

um dos sócios ABÍLIO GOMES DA SILVA e MARIA LUÍSA BASTOS DA SILVA.

5.º - A cessão total ou parcial de quotas é livre entre os sócios ficando desde já permitida a divisão, no caso de cessão parcial. A cessão a estranhos depende do consentimento da sociedade.

6.º - A gerência da sociedade, dispensada de caução, pertence ao sócio ABÍLIO GOMES DA SILVA, que desde já fica nomeado gerente. Em caso de renúncia deste, a gerência pertence a quem para o efeito for, por maioria simples, eleito em assembleia geral.

7.º - No caso de falecimento de qualquer sócio a sociedade continuará com os herdeiros ou representante do falecido devendo aqueles nomear um que a todos represente, enquanto a quota se mantiver indivisa. Ressalva-se a possibilidade de a sociedade deliberar a amortização da quota do falecido.

9.º - As assembleias gerais serão convocadas por carta registada com quinze dias de antecedência.

Está conforme o original. Contém 4 folhas.

Espinho e Conservatória do Registo Comercial, 65 de Abril de 1991

A Ajudanta,

Maria Isabel Paquete Torres Soares

"Defesa de Espinho" - 3081 - 1991/04/18

SABINO DE OLIVEIRA & COMPANHIA, LIMITADA

Conservatória do Registo Comercial de Espinho N.º da Matrícula 00269/800205 N.º de Identificação de Pessoa Colectiva 500946841 N.º de Inscrição 5 N.º e data da apresentação Ap. 06/91.03.26

Maria Isabel Paquete Torres Soares, 2.ª Ajudante da Conservatória do Registo Comercial de Espinho, certifica em relação à sociedade em epígrafe que foram alterados os art.ºs. 3.º, 4.º, 6.º e 7.º, eliminando o art.º 9.º, passando o 10.º a ser o 9.º do respectivo contrato, tendo em consequência ficado com a seguinte redacção:

Terceiro - O capital social, integralmente realizado em dinheiro, é de dois milhões de escudos, correspondente à soma de cinco quotas, sendo duas iguais de quinhentos mil escudos cada uma pertencentes uma a cada um dos sócios Sabino de Oliveira e José Oliveira Resende, duas iguais de quatrocentos e cinquenta mil escudos cada uma pertencentes uma a cada uma das sócias Idalina Alice de Resende Vitó Oliveira e Maria Elisa Moreira de Araújo Oliveira Resende, e uma de cem mil escudos pertencente ao sócio José Maria de Assunção Ribeiro.

Quarto - A gerência da sociedade, dispensada de caução e com ou sem remuneração, conforme vier a ser deliberado em assembleia geral, pertence aos sócios Sabino Oliveira e mulher, Idalina Alice de Resende Vitó Oliveira, e a José Oliveira Resende e mulher, Maria Elisa Moreira de Araújo Oliveira Resende, cabendo à gerência a gestão dos negócios sociais, bem como a representação da sociedade em juízo ou fora dele.

§ ÚNICO - A sociedade vincula-se com a assinatura conjunta de dois gerentes, devendo ser uma de cada um dos casais acima identificados.

Sexto - Os sócios Sabino de Oliveira, Idalina Alice de Resende Vitó Oliveira, José Oliveira Resende e Maria Elisa Moreira de Araújo Oliveira Resende podem ceder as suas quotas, sem necessidade de qualquer consentimento ou autorização da sociedade ou dos restantes sócios.

§ ÚNICO - O sócio José Maria de Assunção Ribeiro não pode ceder a sua quota sem consentimento da sociedade.

Sétimo - No caso de falecimento, interdição ou incapacitação de qualquer sócio, verificar-se-á o seguinte:

a) No caso de tal situação ocorrer com os sócios Sabino de Oliveira, Idalina Alice de Resende Vitó Oliveira, José Oliveira Resende ou Maria Elisa Moreira de Araújo Oliveira Resende, a sociedade manter-se-á com os sobreviventes e os herdeiros ou representantes respectivos;

b) No caso de tal situação ocorrer com o sócio José Maria de Assunção Ribeiro, a sociedade poderá amortizar a respectiva quota no prazo de cento e oitenta dias, pagando-a pelo preço que resultar do último balanço anual aprovado.

O texto completo do contrato ficou depositado na pasta respectiva.

Está conforme o original. Contém 3 folhas.

Espinho e Conservatória do Registo Comercial, 05 de Abril de 1991.

A Ajudanta,

Maria Isabel Paquete Torres Soares.

PODE SER ÚTIL

FARMÁCIAS DE SERVIÇO

Cidade

Turno D - Quinta-feira, Teixeira, Avenida 8 (Centro Comercial Solverde); sexta-feira, Santos, Rua 19, n.º 263; sábado, Paiva, Rua 19 n.º 319, domingo, Higiene, Rua 19, n.º 293; segunda-feira, Grande Farmácia, Rua 62, n.º 457; terça-feira, Teixeira, Avenida 8 (Centro Comercial Solverde); quarta-feira, Santos, Rua 19, n.º 263.

Freguesias

Anta - «Farmácia de Anta», Estrada de Anta, telef. 721109 Paramos «Machado», estrada 109, telef. 726388 Silvalde «Conceição Barreiros», telef. 720278.

TELEFONES ÚTEIS

Cidade

EDP, 720367; Serviços Municipalizados de Água e Saneamento, 720020 e 720367 (avarias); Câmara Municipal, 720020 e 721800; Junta de Espinho, 724418; Registo Civil, 720599; Tribunal Judicial, 722351; Correios, 720335; Bombeiros Voluntários de Espinho, 720005; Bombeiros Voluntários Espinhenses, 720042; Hospital, 720327 e 721141; Polícia de Segurança Pública, 720038; Guarda Nacional Republicana, 720035; Rádio-Táxi Costa Verde, 720118; Rádio-Táxi Unidos, 722232; Táxi Verde-mar, 720010; Táxi do Largo José Salvador, 723167; Repartição de Finanças, 720750; Jornal «Defesa de Espinho» e Agência de Publicidade

«Empres», 721525; Centro de Saúde, 721167; Extensão de Saúde da Rua 31, 720664.

Freguesias

Anta - Junta de Freguesia, 726453, Extensão de Saúde, 725810, Paróquia, 720315.

Paramos - Junta de Freguesia, 722710, Paróquia, 722059, Centro Social, 722005.

Guetim - Junta de Freguesia, 724226, Paróquia, 723478.

Silvalde - Junta de Freguesia, 724017, Paróquia, 722026, Unidade de Saúde de Silvalde, 723642, Unidade de Saúde da Marinha, 723101.

TRANSPORTES

Comboios

Para Aveiro (transvias) - 5.27 (não se efectua aos sábados, domingos e feriados oficiais) *6.29 (não se efectua aos domingos e feriados oficiais) *7.15 *8.15 *9.34 *11.02 *11.52 *12.41 *13.15 (não se efectua aos sábados, domingos e feriados oficiais) *14.08 *15.31 *15.40 *17.15 *17.58 *18.14 (não há aos sábados) *18.43 *19.27 *20.02 (não se efectua aos sábados, domingo e feriados) *20.25 *21.34 *22.35 *1.09*.

Para o Porto (transvias) - 5.46 * 6.51 * 7.28, 7.39 e 8.10 (não se efectua aos domingos e feriados oficiais) *8.47 (não se efectua aos sábados, domingos e feriados oficiais) *9.35 *11.13 *12.10 (não se efectua aos sábados, domingos e feriados oficiais) *13.00 *13.19 *14.54 *16.47 *18.01 *18.41 *18.56 (não há aos sábados) *19.55 *20.44 (não se efectua aos sábados, domingos e feriados oficiais) *21.31 (não há aos sábados) *22.15.

Urbanos

Graciosa-Anta-Graciosa - 7.35 a) * 9.30 * 12.35 a) * 14.10 * 16.00 a) * 17.35 * 18.35 19.40.

Graciosa-Silvalde-Graciosa - 7.05 a) * 9.00 * 12.35 a) * 13.40 * 15.30 a) * 17.05 * 18.05 * 19.10 * 20.10.

a) Não se efectua aos domingos e feriados.

CÂMBIOS

CHEQUES	Compra	Venda
Dólar (EUA)	145\$456	146\$038
Marco (Ale.)	87\$155	87\$505
Libra (Ing.)	25\$730	26\$834
Libra (Ing.)	25\$979	26\$1021
Peseta (Esp.)	1\$412	1\$4163
ECU (CEE)	17\$9754	18\$0474
Lira (Itália)	\$11735	\$11783
Florim (Hol.)	77\$315	77\$625
Franco (Belg.)	4\$2370	4\$2540
Franco (Suíça)	102\$794	103\$206
Iene (Japão)	1\$0742	1\$0786
Coroa (Suécia)	2\$152	2\$248
Coroa (Nor.)	22\$415	22\$505
Coroa (Dinam.)	22\$734	22\$826
Libra (Irl.)	232\$903	233\$837
Dracma (Grécia)	\$80299	\$80621
Dólar (Canadá)	126\$377	126\$833
Xelim (Austria)	12\$385	12\$435
Markka (Finl.)	36\$961	37\$109
Rand (Áfr. Sul)	53\$882	54\$098

NOTAS E MOEDAS	Compra	Venda
Rand	42\$80	47\$50
Marco	85\$75	12\$50
Xelim Austríaco	12\$15	4\$300
Franco Belga	4\$150	-\$
Cruzado	-\$	126\$15
Dólar Canadá (notas 1 e 2)	123\$00	126\$65
Dólar Canadá (notas maiores)	123\$45	22\$95
Coroa Dinamarca	22\$35	1\$435
Peseta	1\$385	14\$865
Dólar EUA (notas 1 e 2)	142\$50	146\$15
Dólar EUA (notas 5 a 1000)	36\$30	37\$25
Markka Finlandesa	26\$30	26\$80
Franco Francês	76\$05	78\$00
Florim	22\$500	234\$85
Libra Irlandesa	\$110	\$120
Lira	1\$020	1\$080
Iene	22\$00	22\$60
Coroa Norueguesa	25\$80	26\$25
Libra Inglesa	142\$50	24\$30
Coroa Sueca	23\$70	103\$80
Franco Suíço	101\$20	103\$80
Bolívar	2\$000	3\$000

Alexandra Veiga

UMA PAIXÃO PELA RÁDIO

Alexandra Veiga, solteira, 27 anos, natural e residente em Espinho. Deficiente motora ao nível dos membros inferiores.

Nasceu normalíssima e chegou a caminhar, até que o terrível vírus da poliomielite lhe

afectou, irremediavelmente, o normal uso das pernas e nem os melhores cuidados médicos e específicos tratamentos de recuperação a conseguiram levar ao "Levanta-te e caminha".

Desse período doloroso da

sua existência não recorda absolutamente nada. As suas primeiras recordações situam-se nos cinco ou seis anos. Já se conheceu dependente da família, em termos de deslocação na via pública.

Tomou consciência da sua diferença, quando começou a conviver com outras crianças da sua idade, na escola primária.

ESTUDANTE CONDICIONADA

- A tua deficiência física criou-te alguns problemas a nível de progressão nos estudos?

- Alguns, de que não me apercebi, de imediato. Não pude escolher, como outra estudante normal.

Percebi que tinha mais inclinação para "Letras" e fui para "Ciências", na Escola Industrial.

O Liceu ficava um bocado mais longe.

Mas eu não tinha vocação para este ramo de ensino, de tal modo que às disciplinas para as quais não tinha inclinação, não passava ou passava com o tempo.

- Até onde chegaste nos estudos?

- Até ao 12.º ano que não completei, mas já no Externato.

Já estava farta de estudar ...

- Não foste, então, boa aluna?

Pois não, talvez por falta de motivação

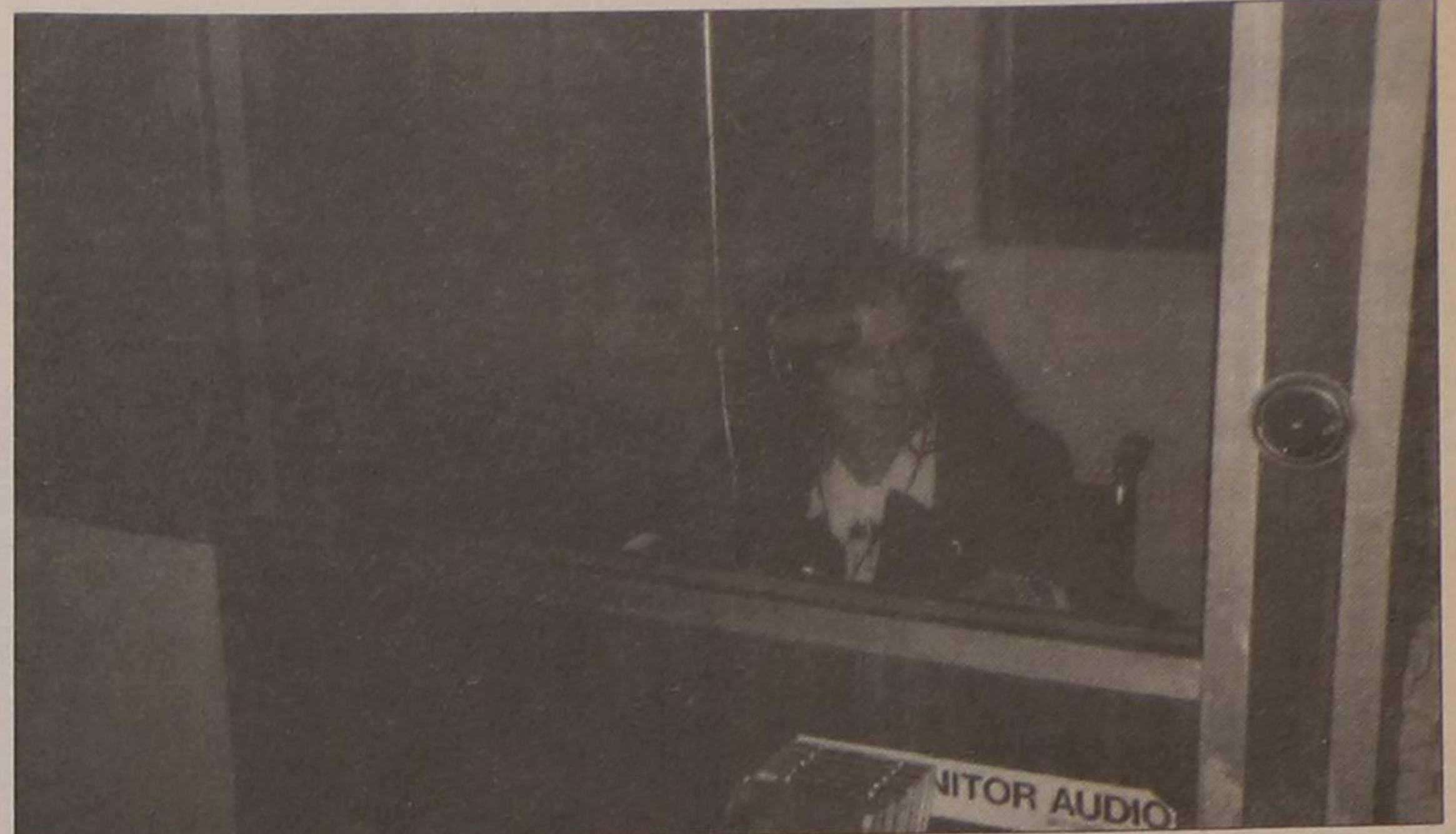

Sintonizam Rádio "Costa verde", 88,4,FM.

EGOCÊNTRICA E POSSESSIVA

- Quase me atrevia a dizer que na tua infância foste um pouco egocêntrica e bastante possessiva ... Foi assim?

- Muito. Reconheço isso.

As pessoas prestavam-me mais atenção e eu aproveitava-me disso. Lógico!

Mas a esta distância é-me difícil analisar esse meu comportamento de criança, que se sentia diferente.

Eu adorava brincar, mas sozinha. Brincadeiras muito minhas, que eu não compartilhava com ninguém.

- Possessiva em relação às coisas...

- Talvez fosse isso. Mas eu sentia-me bem assim; achava que se outra pessoa

entrasse nas minhas brincadeiras, já não tinha o mesmo prazer.

- Uma espécie de vingança-zita, não era?

- Acho que não... mas se eu não podia correr e saltar como os outros...

PROFISSIONAL DA RÁDIO

- Como é que vieste para a Rádio?

- Quando andava a estudar já tinha uma ideiazita... sempre sonhei fazer Rádio.

Primeiro estive na Rádio Espinho no tempo da "pirataria" mais tarde, estive um ano em casa e há dois anos, que estou aqui na Rádio Costa Verde.

- Satisfeita, portanto, nesta actividade?

- Muito! Eu adoro fazer Rádio, que é um melo de comunicação espectacular. Na Rádio as pessoas tornam-se mais abertas. Pelo menos eu fiquei, e mais desinibida também, a falar sem receio de falar, a dar a minha opinião.

- Sem complexos, portanto?

- nenhuns. Nem em relação à minha deficiência, apesar das limitações que impõe.

LIMITAÇÕES DO DEFICIENTE PREFIGURAM-SE NA MENTALIDADE DOS OUTROS

Falaste em limitações?

- Limitações, claro. Há coisas que eu não posso fazer...

- Namoras?

- Não, não namoro.

O nosso negócio não é transportes,
nem tão-pouco camiões TIR...!

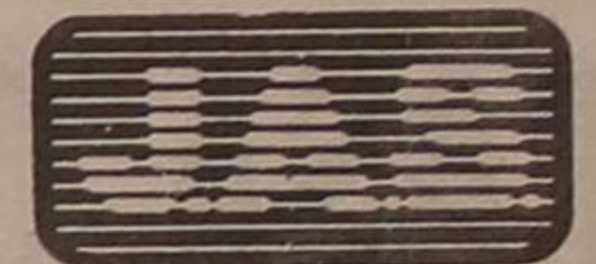
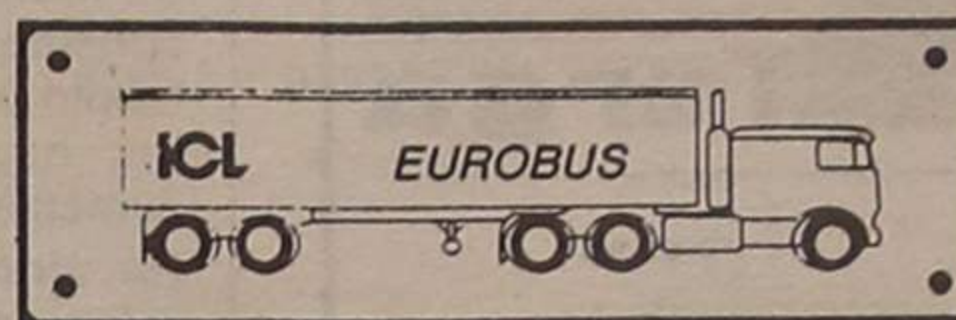

TEL. 723512 - 725159
ESPINHO

Mas, na tarde de 3.ª-feira, 23 de Abril, poderá ver um muito especial no HOTEL SOLVERDE: — o EUROBUS da ICL Computadores — um enorme camião TIR computadorizado que percorre a Europa, divulgando as soluções ICL.

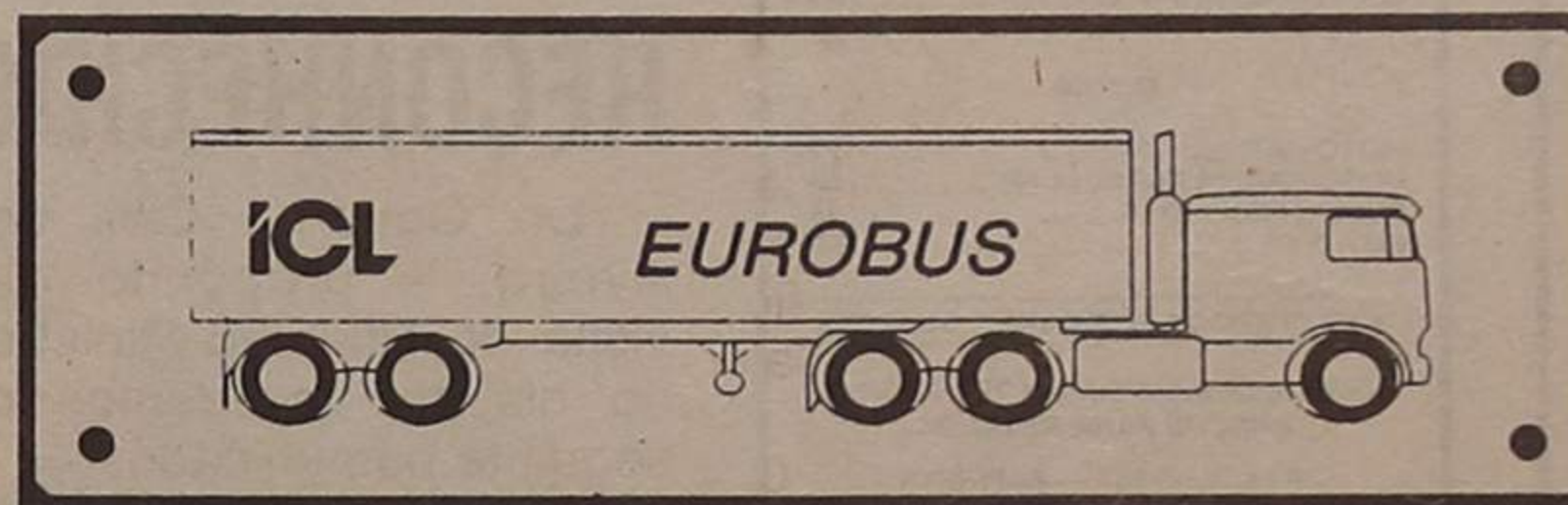

A J.A.S. foi um dos poucos agentes, em Portugal, convidados a estar presente neste acontecimento e apresentar o Software que tem desenvolvido para Gestão, Lojas de Retalho, Controlo de Produção, etc., em sistemas UNIX, MS-DOS e Redes NOVELL.

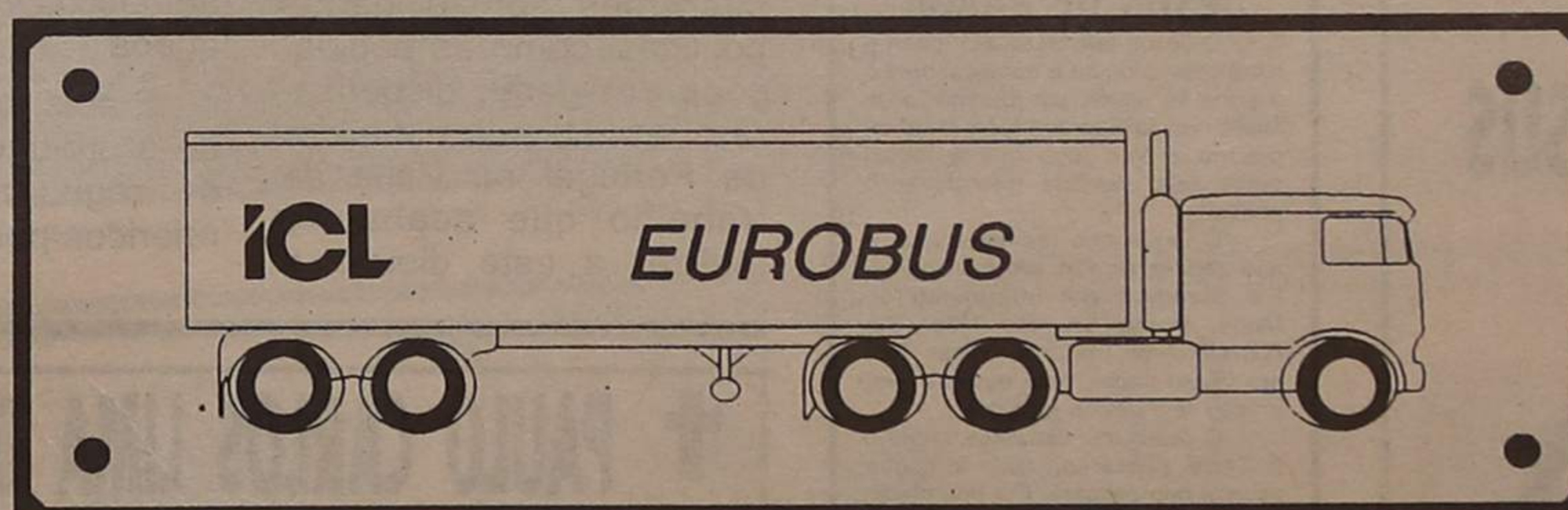

Se lhe interessam boas soluções informáticas
marque na sua agenda:

3.ª-feira à tarde, 23 de Abril
HOTEL SOLVERDE - Praia da Granja

Escola Dr. Manuel Laranjeira

COLOCAÇÃO DE PROFESSORES PREOCUPA ASSOCIAÇÃO DE PAIS

□ Manuel Proença

A Associação de Pais da Escola Secundária Dr. Manuel Laranjeira APESML vai de 29 do corrente até ao dia 4 de Maio, a II Semana desta entidade, onde será abordado o tema "Saídas Profissionais".

Dentro do objectivo "procurar ajudar a desenvolver esforços no sentido de congregar vontades que permitam colaborar no desenvolvimento moral, físico, cultural e psíquico dos filhos", a APESML elaborou para esta semana um programa, segundo os organizadores, "de muita qualidade e está feito sob critérios um tanto profundos".

Sobre a iniciativa, e objectivos desta entidade, falou-nos o presidente da Direcção, Dr. Machado Duarte:

"As Associações de Pais constituíram-se para fazer o triângulo pais/alunos e professores.

Pretendemos desenvolver esforços, no sentido de congregar vontades que permitam colaborar no desenvolvimento moral, físico, cultural e psíquico dos nossos filhos.

Trata-se de uma filosofia pedagógica que temos em relação aos nossos filhos e procuramos aplicar isso em termos mais gerais. Procuramos que se alertem os pais no sentido de que temos responsabilidade na educação escolar dos nossos filhos. Para

isso, procuramos a mobilização dos pais, e juntos dos conselhos directivos e pedagógico apresentamos os nossos pontos de vista, e colaboramos na vida da escola em determinadas manifestações culturais e pedagógicas.

Temos participado nos conselhos pedagógicos e de turma quando aparecem casos de alunos que têm necessidade de serem sancionados por terem saído fora das normas da escola. Em termos mais gerais temos participado e colaborado com outras associações e com as Confederações, que nos têm levado a deslocarmo-nos a diversos pontos do País. Este ano pudemos participar no Encontro Nacional de Pais, que se realizou em Tróia, mas no ano passado estiveram seis pais em Lisboa, onde tivemos participação e colaborámos na eleição dos actuais corpos gerentes da Confederação.

É evidente que a única razão de existência de uma Associação de Pais, são os alunos!

Sentimos determinadas dificuldades em termos pedagógicos para satisfazerem as mudanças que sentimos que os filhos estão a ter em termos de educação. A Associação procura que esses problemas sejam equacionados e então, em conjunto, procuramos apresentar soluções.

Os alunos, fazendo parte da escola, vão tendo problemas em termos colectivos, como por exemplo, as instalações escolares."

Há uma boa interligação

entre o Conselho Directivo, Associação de Pais e de Estudantes?

dificuldade. Isto é uma actividade que exercemos para além da nossa actividade nor-

Dr. Manuel Laranjeira, Dr.ª Ana Maria Morais, "isto provoca consequências graves!

la, mas há outros.

O Dr. Machado Duarte, e referia-se a um assunto já anteriormente levantado pelo "Defesa de Espinho" sobre a droga nas escolas, diz que "este problema na Manuel Laranjeira não é diferente do das outras escolas. Temos considerado de que esse problema existe e é grave e o Conselho Directivo também a tem.

As medidas que temos tentado implementar são no sentido de haver uma maior fiscalização.

Este ano reunimos o Conselho Directivo duas vezes para falarmos sobre este assunto. No ano anterior tivemos a oportunidade de fazer uma acção de acompanhamento e este ano o Conselho Directivo fezê-lo e normatizou uma acção para os alunos.

Sabemos que está um tecido habitacional a que alguns se conhecem graves está controlados e os condições de trabalho e de vida são de uma complexidade que não dá para um grupo de 14 alunos de uma escola, mas circunscrito a uma comunidade escolar e é muito mais um problema cultural e social. Temos contra, todos aqueles indivíduos que fazem grandes negócios à volta da droga e que têm forças e poderes para contrariar.

De qualquer modo, estamos alertados para isto, junto do Conselho Directivo e das



Machado Duarte: "os professores são os segundos pais... e têm de ser acarinhadados"

"No caso da Associação de Pais da Escola Secundária de Dr. Manuel Laranjeira, a ligação com o Conselho Directivo é muito boa e até tem sido muito operativa. Colaboramos bastante e temos tido um diálogo fácil.

No que diz respeito aos alunos, procuramos dialogar com eles, mas há uma certa

mal e é desempenhada, normalmente, fora de horas normais, e quando os alunos já estão na escola.

Procuramos contactar a Associação de Estudantes, que este ano demorou a constituir, mas coisas não funcionam muito bem. Por isto, o nosso diálogo não tem sido fácil, mas no que diz respeito a iniciativa que eles têm, e quando nos pedem colaboração, nós da-mo-la."

E essa falta de diálogo é devido a uma gestão de ligação e não de conflito?

"Talvez seja por nós, portugueses, termos pouco espírito associativo."

Quais são os problemas, que a associação entende como mais preocupante na Escola Dr. Manuel Laranjeira?

"Há vários aspectos que temos defrontado, nomeadamente a colocação de professores.

No princípio do ano há dificuldade em as turmas começarem a funcionar.

Este ano, este aspecto foi agravado porque se passou do Centro Regional de Aveiro para o do Porto, onde os professores são em número dez vezes superiores ao de Aveiro e colocação é muito mais morosa.

Durante o primeiro período houve turmas que não tiveram professores. dizia o Dr. Machado Duarte.

Para a 1.ª secretária da Associação de Pais da Escola

São colocados professores que na maioria, não têm habilitação própria, nem estágio e a qualidade de ensino não é boa."

A matéria não é bem acompanhada?

"Sem dúvida!" exclamou Ana Maria Morais, e prosseguiu:

"Ou é feita uma selecção muito grande do programa, dos objectivos mais importantes ou a maioria parte desse programa fica sem ser ministrado."

Mas este será um dos principais problemas da esco-



Ana Maria Morais: "são colocados professores que na maioria não têm habilitação própria"

Eurocasion
NEM TODOS PRECISAM DE CARRO NOVO
TODOS PRECISAM É DE UM BOM CARRO!

CITROËN BX GTI 16 Válvulas	1988	TOYOTA COROLLA 1.300	1982
CITROËN VISA 10 E	1985	ROVER 213 SE	1988
CITROËN BX 16 BREAK	1988	PEUGEOT 405 BREAK	1989
ALFA ROMEO 33 1.3	1987	CITROËN AX GT	1989
ALFA ROMEO 75 1.6	1988	ALFA ROMEO 33 1.5	1988
RENAULT 9	1985	CARROS DE SERVIÇO ADMINISTRAÇÃO	
AUDI 80 TURBO D	1989	CITROËN BX GTI 16 válv.	1989
ALFA ROMEO 164 Turbo	1989	CITROËN BX GTI 1.6	1990
RENAULT Super 5 OTL	1986		
RENAULT 25	1985		

AUTO-INSUA, LDA.

CONCESSIONÁRIO CITROËN

AVENIDA DO GOLF TELEFONES: 722759 / 722995
TEX 27830 * 4500 ESPINHO

ESPECIALIDADE EM CAFÉS
FÁBRICA DE TORREFAÇÃO PRÓPRIA
GRANDE SORTIDO DE BEBIDAS
NACIONAIS E ESTRANGEIRAS

CASA ALVES RIBEIRO

VALDEMAR NEVES ALVES RIBEIRO

RUA 19 N.º 294 - TEL. 720075 - APARTADO 128 - 4502 ESPINHO

Nelson de Oliveira

Médico Especialista
Assistente Estrangeiro dos Hospitais de Paris

RADIODIAGNÓSTICO - ECOGRAFIA - MAMOGRAFIA

RUA 33, 408 - ESPINHO - TEL. (02) 720190

FONSECA

MODAS - TECIDOS

RUA 19, N.º 275 - Telefone 720413 - ESPINHO

"Há muitas saídas profissionais que podem abrir novos horizontes"

instituições policiais, temos procurado que as coisas se invertam. É uma luta que dará os seus frutos.

Outro dos problemas que existe na escola é a questão das instalações.

As instalações escolares estão um tanto degradadas. A escola, desde que foi construída ainda não sofreu obras de reparação. Vai sofrendo algumas obras de manutenção. Há uma verba atribuída para se fazerem essas obras de recuperação simplesmente não está disponível.

No ano passado, a Associação de Pais teve uma intervenção, bem como o Conselho Directivo, sobre umas obras que se fizeram no pavi-

lhão gimnodesportivo. Estava-se a querer por material de segunda ou terceira escolha no piso e fizeram-se as deligências no sentido de se corrigir esse aproveitamento do empreiteiro, de menor fiscalização, e hoje temos um piso bastante agradável e de boa qualidade."

O presidente da Associação de Pais afirma que esta entidade se tem debruçado sobre questões relacionadas com professores:

"Entendemos que para se ministrar um bom ensino aos nossos filhos, é necessário dar atenção a quem o ministra. Os professores são, dignos assim, os segundos pais, que nos substituem durante a maior parte do dia no decorrer do período escolar e na educa-

ção dos nossos filhos. Nessa altura, os professores têm, de não só, serem bem acarinhados, como incentivados e até pedirem-se-lhes responsabilidades. A nível nacional está-se a cair um pouco num certo deixar andar onde ninguém é responsável por nada! O Ministério não é responsável pela situação dos professores e estes não sentem responsabilidade pela educação dos nossos filhos."

A Associação de Pais da Escola Dr. Manuel Laranjeira, segundo Machado Duarte, tem procurado "dar mais informação aos alunos sobre saídas profissionais."

Presentemente as coisas apresentam-se de maneira totalmente diferente de quando nós jovens, em que as



"A escola desde que foi construída ainda não sofreu obras de reparação"

saídas profissionais estavam mais ou menos definidas. Hoje isso não sucede. As saídas profissionais são infinitas. Durante este ano, o nosso programa de acção avisou, para além dos assuntos que referimos, que temos dado atenção e procurado colaborar na sua incrementação."

A propósito das realizações deste ano e do tema "Saídas Profissionais", a Dr.ª Ana Maria Morais disse:

"O que ainda está na mente da maior parte dos alunos e até dos pais, é conduzir os seus filhos para o Ensino Superior. Estou convencida que ainda há muito essa mentalidade."

Sabemos que há muitos alunos que sentem dificuldades em entrarem para o Ensino Superior e mesmo, depois,

encontrarem um emprego.

Sabemos que agora há muitas saídas profissionais que podem abrir novos horizontes aos nossos jovens, oferecendo-lhes carreiras mais práticas."

Para o Dr. Machado Duarte, "uma Associação de Pais, tem muito a fazer pelos educandos, e estes têm muito a fazer para poderem singrar na vida, bem como os educadores."

Por contactos que temos tido no estrangeiro, verificamos que, por exemplo, o rapaz ou a rapariga francês ou inglês é diferente em relação à vida adulta. Vamos entrar no mercado aberto, em termos de concorrência, e há que se dar atenção a isso e ontem já era tarde!"

Para o presidente da As-

sociação de Pais da Escola Secundária do Dr. Manuel Laranjeira, a acção que vai decorrer nas instalações deste estabelecimento de ensino a partir do próximo dia 29 até dia 4 de Maio, sob o tema "Saídas Profissionais", contém "um programa de muita qualidade, está feito mediante critério um tanto profundo e sob duas vertentes: uma teoria e uma prática."

A parte prática é constituída pelas visitas de estudo.

Vamos abrir a II Semana da Associação de Pais com uma informação geral sobre o emprego de hoje e as profissões novas.

Quanto às profissões novas há que ter um bocado de cuidado. Há profissões muito aliciantes, mas que não têm saída profissional."

O PROGRAMA DA II SEMANA DA ASSOCIAÇÃO DE PAIS

O programa elaborado pela Associação de Pais da Escola Secundária do Dr. Manuel Laranjeira sob o tema "Saídas Profissionais" é o seguinte:

Segunda-feira, 29 de Abril Às 10.20, abertura dos trabalhos; às 10.30, a professora Dr.ª Maria Gentil, orientadora escolar deste estabelecimento de ensino, abordará o tema "O Emprego Hoje" - Profissões Novas; às 14.30 os participantes visitarão o Hotel Solverde.

Terça-feira, 30 Às 10.30, visita de estudo à Corfi; às 21.30, palestra para os pais, onde será orador o engenheiro Guy Viseu, quadro superior da

Molaflex, e abordará o tema "Cultura Industrial".

Quarta-feira, 1 de Maio Às 9.30, Programa Desportivo, com provas desportivas e jogos tradicionais - contará com a participação de alunos, pais e professores.

Quinta-feira, 2 Às 10.30, profissionais novos falam das suas experiências. Este debate será orientado pela Associação de Pais e conta com a participação de um jovem advogado, industrial têxtil, um jovem ligado ao turismo e outro às artes gráficas. Às 14 horas haverá uma visita ao jornal "O Público".

Sexta-feira, 3 Às 10.30, Os Técnicos Profissionais exposi-

ção, informação e esclarecimento de Centros de Formação Profissional e Escolas Particulares; às 14 horas, visita de estudo à Molaflex em S. João da Madeira.

Sábado, 4 Serão Musical, às 21.30, na Escola Dr. Manuel Laranjeira que vai contar com a abertura por parte do Coro deste estabelecimento de ensino, seguindo-se a intervenção de dois músicos espinhenses (Tony Sampaio Maia Pina) que farão uma retrospectiva dos anos 50 e 60. No intervalo haverá um Leilão com objectos provenientes de ofertas. Depois do intervalo seguir-se-á uma intervenção da escola de música, Impormúsica, onde estarão presentes elementos qualificados e onde participará Pedro Moreira. Depois do intervalo, actuará a Orquestra de Bandolins de Esmoriz. No final da noite o encerramento será feito com "chave de ouro"; Jorge Pina e Tony Sampaio Maia têm preparada uma surpresa. Toda a verba angariada neste espectáculo será aplicada na compra de material informático para a formação de alunos.

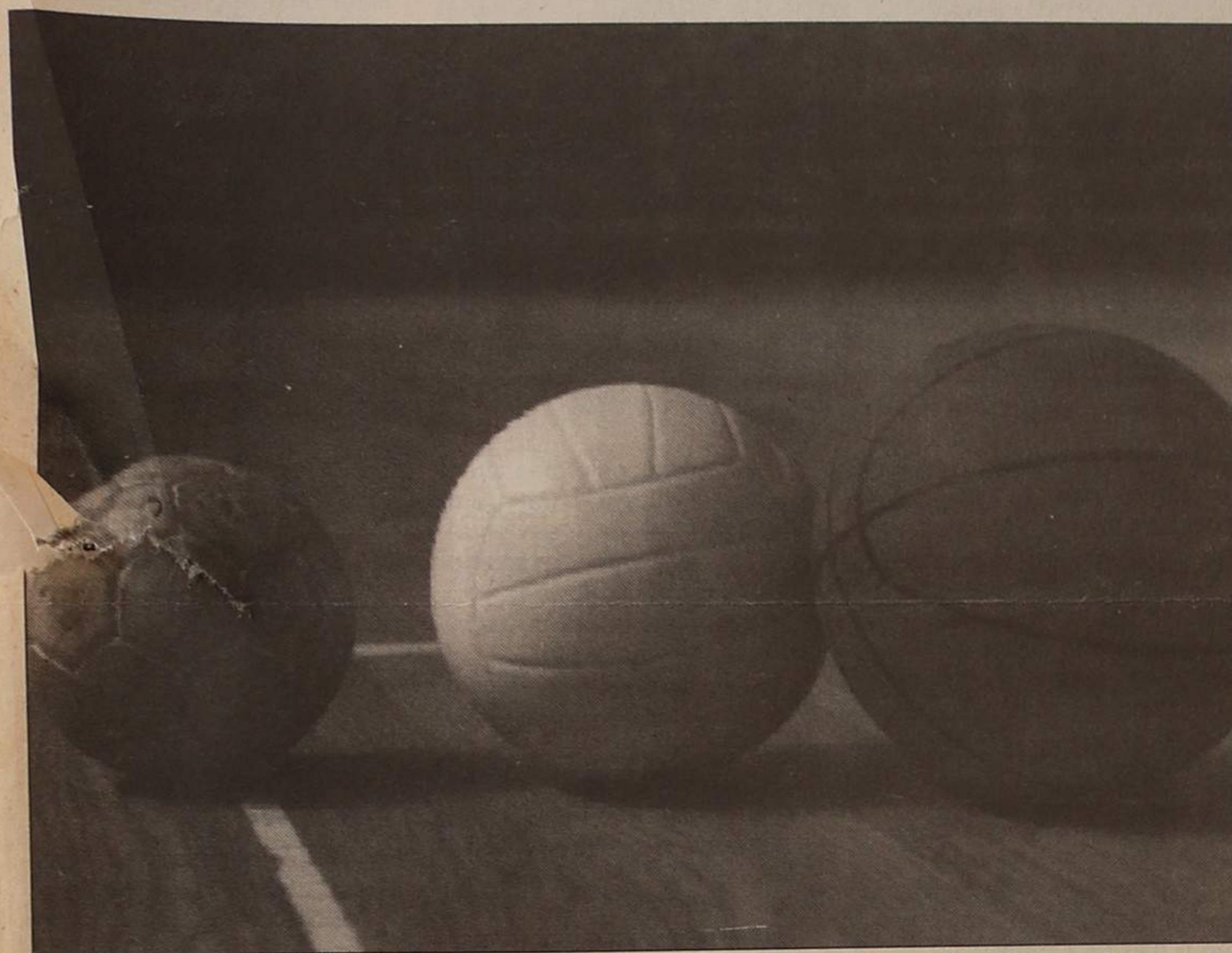

A Associação de Pais e o Conselho Directivo tiveram uma intervenção nas obras que se fizeram no pavilhão gimnodesportivo."A escola desde que foi construída ainda não sofreu obras de reparação"



PADARIA E CONFEITARIA

RUA 19 N.º 1278
TELEF. 725338
4500 ESPINHO

PRECISA - EMPREGADA

Saiba falar inglês - Serviço de secretariado
Contactar pelo telefone ou pessoalmente

"DE"

vende-se

no "trovador"



GRAÇA & PEREIRA, LDA.

NAS COMPRAS DOS NOSSOS PRODUTOS
OFERECEMOS SENHAS NUMERADAS PARA O NOSSO SORTEIO

Avenida 24 n.º 311 • Telef. 723746/726894 • Apartado 368 • 4504 ESPINHO CODEX

Peças para todas as marcas de automóveis. Agentes Baterias Fulmen - Filtros Filcar - PBR - Fapofil - Óleos Elf - Flow - Castrol. Pastilhas travão ICER. Pára-brisas para todas as marcas de automóveis. Especializados em material FORD.

6.º ANIVERSÁRIO

- 1.º PRÉMIO — 1 Bateria Fulmen
- 2.º PRÉMIO — 5 L Óleo Flow + 1 filtro óleo PBR
- 3.º PRÉMIO — 1 Jogo Pastilhas Travão ICER
- 4.º PRÉMIO — 1 Filtro Fapofil

SORTEIO A REALIZAR PELA LOTARIA 25 DE ABRIL

MATOLL

SISTEMAS E EQUIPAMENTOS PARA EMBALAGENS
MATOS & OLIVEIRA, LDA.

Rua 15, n.º 545 • Ap. 092 • 4501 ESPINHO Codex
Telef. 720210 • Telex 20225 • Fax 723565

MARIA DO CARMO DIOGO: "POUCOS INVESTEM NUM NOVO PINTOR"

Maria do Carmo Diogo Rodrigues de Oliveira, é um jovem que vai expor algumas das suas melhores

obras na galeria de Arte do Casino Solverde a partir de amanhã, sexta-feira, às 21.30, até ao próximo dia 30.

Para Maria do Carmo, o

curso, tive desenho de figura, com um modelo ao vivo, o que me motivou.

"Se tivermos conheci-

da, até pode ter uma obra muito boa, mas não é aceite.

Mesmo no Porto, as Galerias dizem que ajudam os novos artistas, mas acabam por não o fazer".

Como é a procura, por parte do público, dos jovens pintores?

"Está na moda e toda a gente gosta de ver, mas são poucos os que investem num novo pintor e o contratam para trabalhar com a Galeria".

A propósito da sua exposição na Galeria de Arte do Casino Solverde, Maria do Carmo diz que "qualquer exposição, em qualquer sítio é importante. As pessoas vão apreciar os meus quadros mais uma vez e vou ouvir as críticas (favoráveis e desfavoráveis)".

Nesta exposição, esta jovem artista de Cortegaça, vai expor muitos quadros a óleo, muito bonitos, alguns deles até, muito recentes e com os quais tivemos contacto.

MJ

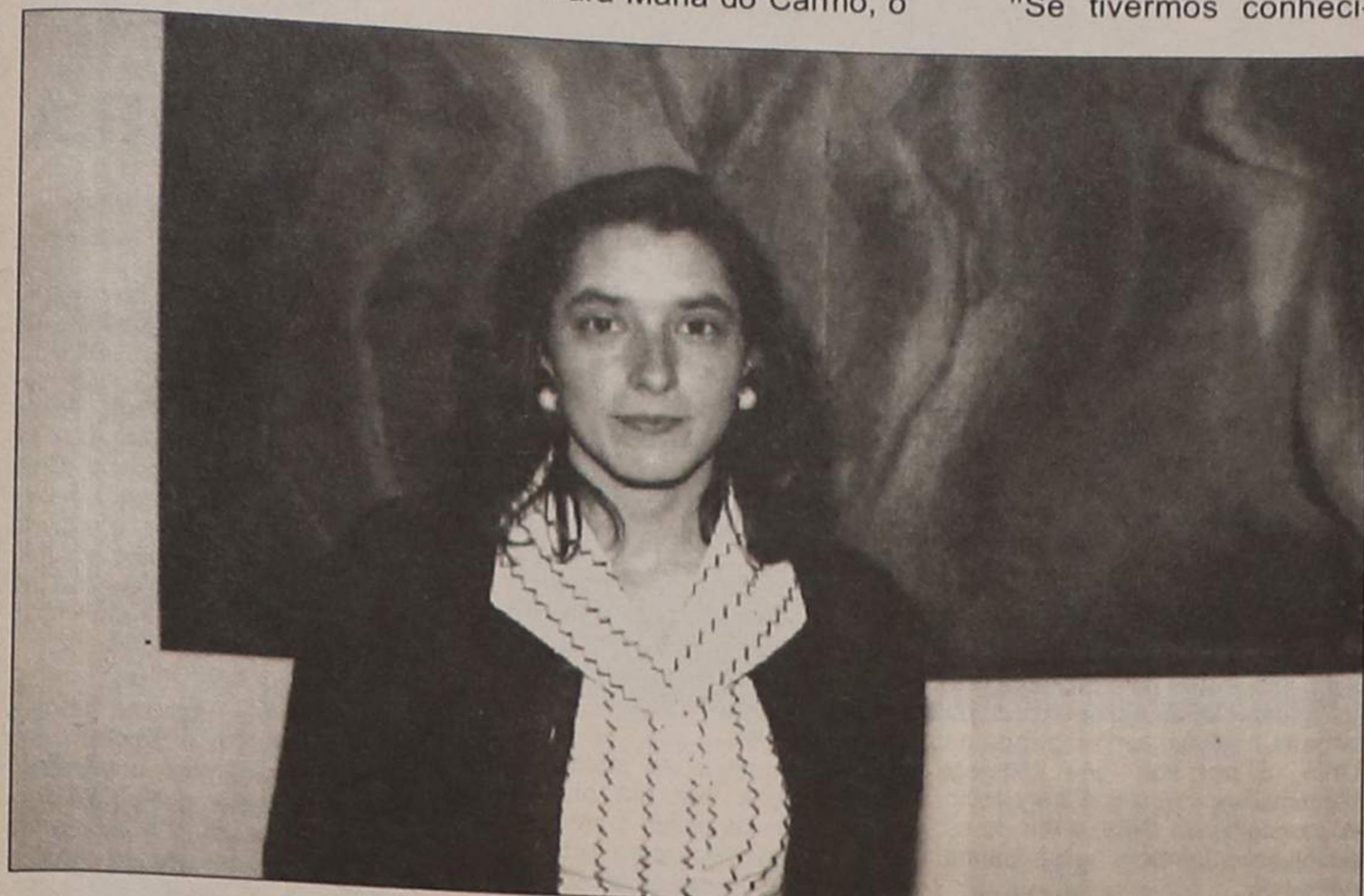

"A minha pintura é figurativa"

seu figurativo "não é aquele muito certinho! É um pouco abstracto".

A integração do jovem

mentos, há sempre um padrinho a ajudar a entrar para uma Galeria. Quando uma pessoa não é conheci-



Uma das mais recentes obras de Maria do Carmo Diogo

Como é a sua obra?

"Não estou inserida em nenhuma corrente! Pinto porque gosto. A minha pintura é figurativa, onde entra sempre a figura humana".

Enquanto fiz o meu

Qual foi a razão que a motivou para esta arte?

"Desde a escola que gostava de desenhar. Tinha os caderninhos cheios de desenhos. Depois, os meus pais compraram-me tintas, comecei a pintar e quis frequentar um curso de pintura".

Como é a sua obra?

"Não estou inserida em nenhuma corrente! Pinto porque gosto. A minha pintura é figurativa, onde entra sempre a figura humana".

Enquanto fiz o meu

"DE"
VENDE-SE
NO QUIOSQUE
DO "RIPOLIM"



CASINO SOLVERDE ESPINHO

HOJE, QUINTA-FEIRA, DIA 18, AS 21H30
DANÇAS COM LOBOS — M/12 anos

DE 19 A 25
HAVANA — M/12 anos

SEXTA-FEIRA, DIA 19
DRAGÕES PARA SEMPRE — M/12 anos

SÁBADO, DIA 20
TELHADOS DE NOVA YORK — M/16 anos

MATINÉE INFANTIL
EM BUSCA DO VALE ENCANTADO — Todos

VENDE-SE

T2 + 1 EM ESPINHO

Com 1 ano de uso
Chão em mármore branco
Acabamentos de luxo - Lugar de garagem

Telef: 725836



MUNICÍPIO DE ESPINHO

CÂMARA MUNICIPAL

EDITAL N.º 54/91

**CONCURSO PÚBLICO PARA EXECUÇÃO
DA EMPREITADA DE CONSTRUÇÃO
DA CONDUTA ADUTORA DESDE O LIMITE
DO CONCELHO DE ESPINHO
AO RESERVATÓRIO REO/R14
ABASTECIMENTO DE ÁGUA
AO CONCELHO DE ESPINHO:**

**Romeu Assis Marques Vitó,
Presidente da Câmara Municipal de Espinho:**

Faz público que esta Câmara, em sua reunião de 14 de Março de 1991, deliberou abrir concurso público para a referida empreitada.

1 - Local de execução: ao longo dos arruamentos do Concelho de Espinho;

1.1 - Preço Base do Concurso: 33 172 390\$00;

1.2 - Esta empreitada fica sujeita ao IVA à taxa legal em vigor;

2 - O Projecto, Caderno de Encargos, Programa de Concurso e documentos complementares podem ser examinados no Departamento Técnico Municipal, durante o horário normal de expediente, podendo ser adquiridas cópias daqueles elementos até ao 20.º dia após a publicação do presente anúncio no «Diário da República»;

2.1 - O custo da totalidade dos elementos referidos no n.º 2 é de 14 550\$00, a pagar em dinheiro ou por cheque passado a favor do tesoureiro da Câmara Municipal de Espinho;

3 - Alvarás exigidos: 12.ª e 13.ª subcategoria da 2.ª categoria e da classe correspondente ao valor da proposta;

4 - Os concorrentes deverão apresentar documentos que permitam apreciar a sua aptidão para a boa execução da obra, no que respeita às condições mínimas de carácter económico e técnico;

5 - Local, dia e hora limite para entrega das propostas: Departamento Técnico Municipal, nos 30 dias seguintes ao da publicação do presente anúncio no «Diário da República» ou no 1.º dia útil que se lhe seguir, caso o referido 30.º dia coincida com sábado, domingo ou feriado, até às 17.00 horas;

6 - Local, dia e hora do acto público: na sala das reuniões da Câmara Municipal de Espinho, na 1.ª reunião seguinte ao termo do prazo para entrega das propostas, pelas 15.30 horas;

7 - As propostas deverão ser redigidas em língua portuguesa;

8 - O tipo de empreitada é por série de preços;

9 - O período durante o qual qualquer concorrente é obrigado a manter a sua proposta é de 90 dias, contados a partir do dia da abertura das propostas;

10 - O prazo de execução da obra é de 6 meses incluindo domingos e feriados;

11 - Os critérios de avaliação das propostas serão os previstos no artigo 93.º do Decreto-Lei n.º 235/86, de 18 de Agosto, de acordo com o que determina a portaria n.º 88/87, de 7 de Fevereiro;

E eu, (assinatura ilegível), Directora do Departamento de Administração Geral e Finanças, o subscrevi.

Paços do Município, 3 de Abril de 1991.

O PRESIDENTE DA CÂMARA,
Romeu Assis Marques Vitó

PASSADOS

O ano de 1989.

Trata-se de uma frase com sujeito, predicado, complemento directo e até complemento indirecto, não esquecendo os circunstanciais concretamente definidos.

O adeus às ideologias. Verdade? Uma verdade, e a vida não seria justa. O adeus a uma só ideologia? Verdade seja, sem razões de particular justiça.

Verdades verdadeiras com validade e valor para no tempo valerem. É a ideologia. É forma esquisita e uniforme de engenharia social. É uma forma de poluição humana silenciosa para cuja destruição não há ecologistas que cheguem.

Foram monumentais as obras criadas pela engenharia civil e mecânica, mas com maior monumentalidade, porque trágicas foram as obras criadas pela engenharia so-

cial. O socialismo é disso exemplo: ao querer construir um modelo de sociedade sem lucro promoveu, em nome da nacionalidade e da segurança do bem-estar, as "misérias racionais" do mundo de hoje.

A origem do fenómeno ideológico encontrar-se-á no excesso de zelo de alguns seres humanos. Tal excesso verifica-se no facto de quererem ver a Santíssima Trindade Liberdade, Igualdade e Fraternidade a criar o novo Paraíso e, por orgulho humano, no qual já não se repetirá a original queda do género. O "homo sapiens sapiens" passa a ter outro objectivo: "sapiens".

E com esta sombra iluminada a que chamamos Razão que construímos as maiores barbaridades e porquê? Porque a Razão permite o seu contrário, negação e afirmação. Repare-se que da visão de Lousseau de que o

homem é naturalmente bom até à Internacional e ao soviet vai uma distância cuja medida consiste na proporcionalidade entre a Fé na Razão e a Ideologia.

O certo é que já existem indícios concretos que o Império da Técnica, da Cidade, da Economia, enfim da Razão, está em descendente fase. É que os tempos que se avizinham parecem adivinhar que não só a qualidade da evolução é diferente mais também é diferente mais também e, mais radicalmente, o rumo da própria evolução humana.

Isto tudo passará pela descoberta do nosso espaço interior de modo a ter com a realidade que se nos depara um outro nível de relação. E para tal o homem terá de estar biologicamente e intelectualmente preparado.

GIL VICENTE CARDOSO
DA SILVA

Cortegaça

OBRAS NO APEADEIRO

Principiamos por louvor e agradecer à CP o ter mandado reparar, finalmente, a passagem de nível do Apeadeiro de Cortegaça, na estrada para a praia. Era um serviço que - pensamos - já não se fazia há muitos anos.

Mas estes trabalhos, que acompanhamos de perto intencionalmente (talvez por termos nascido e vivido cerca de 26 anos, a meia dúzia de metros do local), pecam pela excessiva inoperância e lentidão dos trabalhadores. Para sermos mais completos, diremos que as travessas, devidamente preparadas e aparelhadas, já estavam de reserva no local, a uns três ou quatro metros. Essas travessas são finas e uns dois ou três homens as mudariam e colocariam no local próprio sem grande dificuldade. Depois, era só amoldar ao lugar próprio e acertar. Pela nossa contagem, seriam 25 travessas ao comprimento e 75 à largura (3x25). Para a execução desse serviço, foi encerrada a passagem durante quatro dias e, pelo controlo possível, o pessoal deveria ter demorado mais de três dias. Perguntamos

no local a um responsável quantas pessoas ali trabalhavam. Respondeu-nos que eram cerca de trinta, sendo 15 encarregados. Viemos a saber que eram ao todo, 28 trabalhadores. Mas

tanta gente para quê? Não andaria metade a estorvar a outra metade?

José Augusto Oliveira

ANTÓNIO PEREIRA DE OLIVEIRA

AGRADECIMENTO

A família vem, por este meio, agradecer a todas as pessoas que participaram no funeral e assistiram à missa do 7.º dia do seu saudoso extinto.

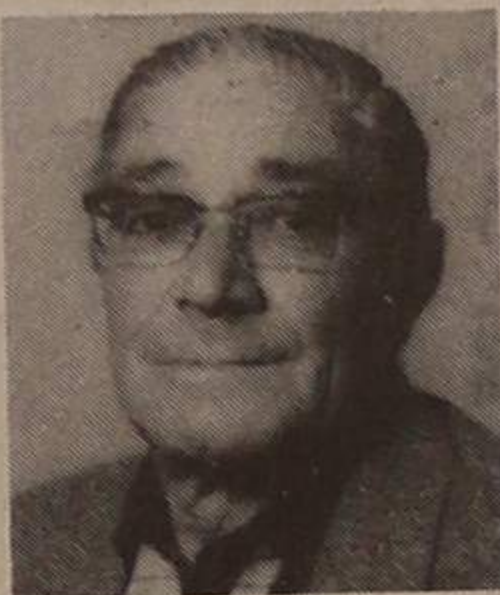

EMPRESA CONCESSIONÁRIA DE PRESTIGIADA MARCA DE AUTOMÓVEIS, ADMITE DE IMEDIATO PARA OS SEUS QUADROS:

VENDEDOR

(LIGEIRAS E COMERCIAIS)

PRETENDE-SE:

Experiência no sector (preferencial)
Dinamismo, determinação e poder de persuasão
Facilidade de relacionamento
Idade até 40 anos
Cultura geral média
Apresentação cuidada
Residente no eixo Ovar/Espinho

OFERECE-SE:

Vencimento fixo + variável
Prémios de produtividade
Organização comercial de apoio
Viatura de serviço

Resposta em carta manuscrita c/ «curriculum» detalhado, para:

APARTADO 124 - 3801 OVAR CODEX

PRECISA-SE

TÉCNICO DE CONTAS

- A tempo inteiro.

Resposta a este
Jornal ao n.º 7951

EDITORIAL DE «DEFESA DE ESPINHO», OS TEXTOS ASSINADOS SÃO DA EXCLUSIVA RESPONSABILIDADE DOS SEUS AUTORES

AS IDEIAS

Ligação à Auto-Estrada

ESPINHO E NORTE DA FEIRA CARECEM DE UM NÓ

O nó da A.E. existente na sede do concelho da Feira tem contribuído muito para o seu desenvolvimento. Aquele que pretendemos agora é exigido pelo grande desenvolvimento industrial e comercial do norte do concelho da Feira e do concelho de Espinho. Este nó irá também dar escoamento ao crescente número de veículos que, vindo de Gondomar, Rio Tinto, Paredes, etc., atravessam o rio Douro pela Barragem de Crestuma / Lever e vêm apanhar a estrada nacional n.º 1 na zona de Grijó. É por isso que vão ser contactadas também 5 freguesias do concelho de Gaia, a fim de se envolverem também na campanha em curso.

O concelho de Espinho e as 10 freguesias do norte do concelho da Feira têm feito muito pouco uso da Auto-Estrada que passa aqui mesmo à mão, pelo facto de os nós existentes ficarem bastante afastados e serem servidos por acessos fracos e pouco práticos.

O grande movimento que o novo nó passaria a ter justificaria e compensaria em pouco tempo, tanto os gastos da sua construção como os da transferência da portagem de Grijó para junto do referido nó. Os quilómetros de Auto-Estrada a norte da portagem passariam a ser gratuitos ou seriam pagos antecipadamente.

A via rápida Miramar/Maceda não dispensa a abertura do novo nó. Pelo menos as pessoas do norte do concelho da Feira que

pretendessem seguir na Auto-Estrada para norte ou sul, além de terem de procurar uma das entradas na referida via rápida ainda teriam depois que fazer a ligação da mesma à A.E. Isso implicaria perder tempo e fazer quilómetros a mais do que os necessários. Entendemos que os nós, da A.E., deverão existir onde for necessário e não apenas de tantos em tantos quilómetros. A A.E. Porto/Braga, construída muito recentemente, apresenta vários bastante próximos entre si.

Enquanto a via rápida Miramar/Maceda tem um prazo de construção de quase 3 anos, o nó que pretendemos para esta zona poderá ser aberto ainda este ano. Muitas pessoas dizem que no projecto inicial da Auto-Estrada o nó que veio a ficar na Feira, era para ter ficado nesta zona. Se isto for verdade, significa que já nem será necessário um novo projecto. Na campanha em curso já houve reuniões de Juntas de Freguesia do concelho de Espinho e do norte da Feira em conjunto; as Juntas de cada concelho já reuniram com a respectiva Câmara. Isto prova que nada se pretende fazer contra as Câmaras, mas antes se entende que é indispensável a participação activa delas no processo em curso.

As Juntas de Freguesia nem sequer podem ser acusadas de não ter contactado as Câmaras logo de início, visto que a iniciativa primeira partiu de um cidadão do norte da Feira, o qual, com o apoio

do Hospital de S. Paio de Oleiros, a Associação dos Industriais da Cortiça e o Grupo Amorim fez o 1.º contacto com as Juntas e convocou a 1.ª reunião. O facto de só agora se pensar em contactar as freguesias do concelho de Gaia resulta de inicialmente, não haver uma noção correcta da amplitude que esta campanha viria a assumir e de se ter encarado o novo nó como uma necessidade mais local (Espinho e norte da Feira).

Sabemos que tanto a RTP como um dos maiores jornais diários do País tem programadas grandes reportagens sobre este assunto. Sabemos que o presidente da Câmara de Sta. Maria da Feira, talvez ignorando a força e vastidão da campanha em curso, parece pretender apresentar-se como figura capaz de resolver sozinho este problema, dispensando qualquer campanha ou qualquer tipo de pressão. Apreciamos imenso o grande empenhamento do presidente mas, assim como não dispensamos a sua participação no processo, não aceitamos que ele queira marginalizar-nos do mesmo. Lembramos ainda que não temos procurado pressionar ninguém, mas apenas alertar toda a gente para a importância e a urgência do problema que pretendemos ver resolvido pelas autoridades competentes, sem ultrapassar ou menosprezar as competências das mesmas.

Gabriel Gama

JOÃO LOPES FONSECA & FILHOS, LIMITADA

Conservatória do Registo Comercial de Espinho N.º da Matrícula 00266/800109 N.º da Identificação de Pessoa Colectiva 500555044 N.º de Inscrição 1 N.º e data da apresentação Of. Ap. 08/91.03.25

Maria Isabel Paquete Torres Soares, 2.ª Ajudante da Conservatória do Registo Comercial de Espinho, certifica que foi depositada a fotocópia de escritura de que consta a cessação de funções da gerente Cecília dos

Santos Ledo da Fonseca, viúva.

O texto completo e actualizado do contrato na sua redação actualizada ficou depositado na pasta respectiva.

Está conforme o original

Espinho e Conservatória do Registo Comercial, 05 de Abril de 1991

A Ajudante,

Maria Isabel Paquete Torres Soares

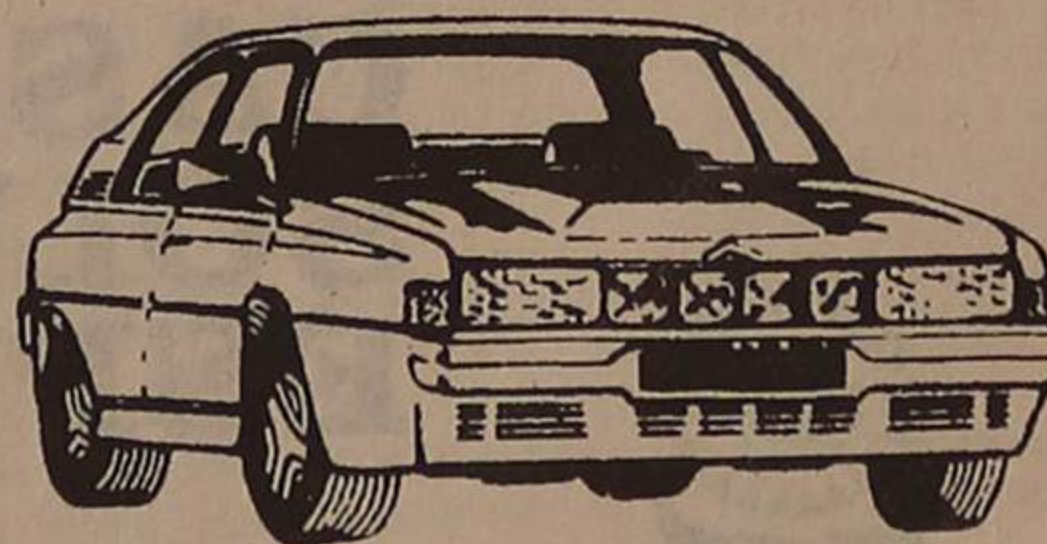

- Aparcamentos para venda
- Prédio com elevador
- Facilidades de pagamento
- Consulte-nos
- Complete o investimento que iniciou ao comprar a sua habitação

PARQUE AUTO «RESIFÉRIA» Rua 11, 186 ESPINHO

Informa e trata:

- Local - 2.ª a 6.ª das 17 às 19 horas
- Sábado das 10.30 às 12 horas
- EDIFÍCIO AMORIM: Telef. 7648267-7641813

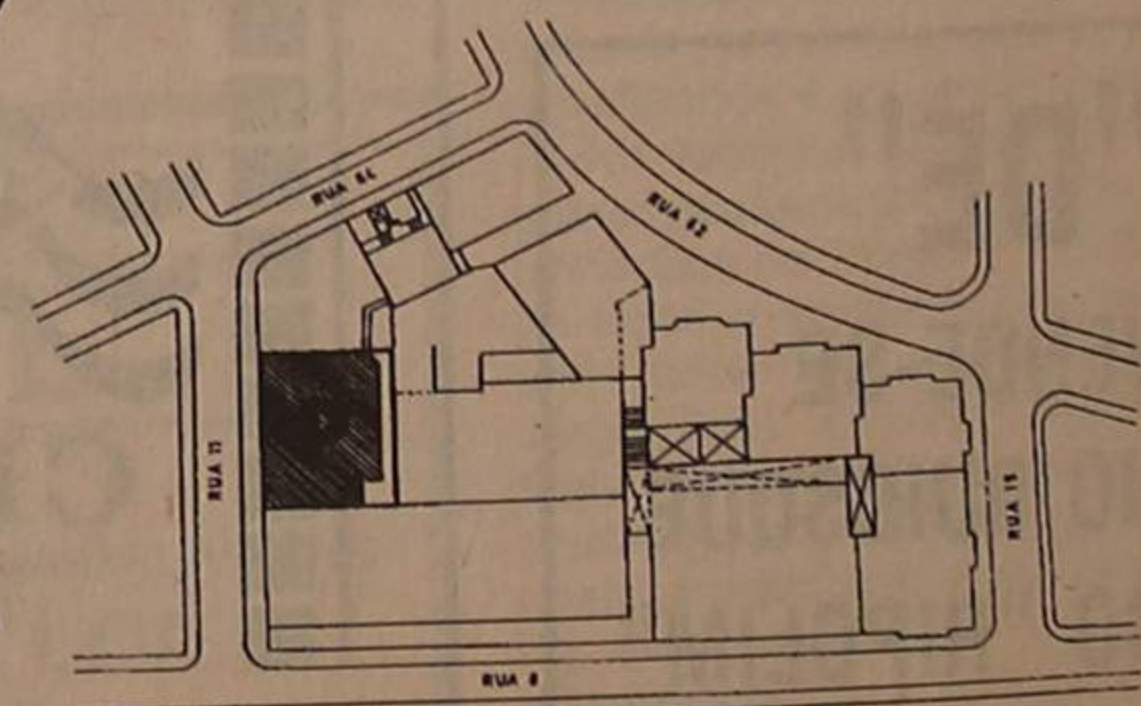

VITINHA: PRIMEIRA DIVISÃO À VISTA

Vitinha é um jogador de características muito especiais: é muito rápido e ultimamente tem sido dos melhores em campo, ou seja, tem marcado golos e tem dado a marcar.

Vitinha, foi um jogador que já esteve no Ermesinde, é jogador do Benfica, passou por Famalicão e Amadora.

Para Vitinha, "Esta época não tem sido muito boa, porque tive de ir à tropa. Depois destes três primeiros meses, já tenho podido vir aos treinos, tenho jogado e acho que já é bom.

No entanto, este jovem "tigre" ainda tem mais ambições: "ser titular da equipa".

"Quem não tem ambição, no futebol não é nada!

Como todos os jogadores gostava de jogar de início, não tenho entrado mal, mas isso é um problema do técnico e eu não tenho nada com isso. Apenas tenho de cumprir aquilo que ele me diz para fazer e penso que até agora tenho feito isso".

O atleta do Sporting de Espinho diz que "Foi muito importante ter-mo-nos colado às equipas que estão na frente, toda a gente tem ajudado e tem feito bons jogos" e o facto de haver um jogador ligado ao lance que dá o golo da vitória, "não tem a menor importância".

No princípio da época conhecíamos o Vitinha como ex-

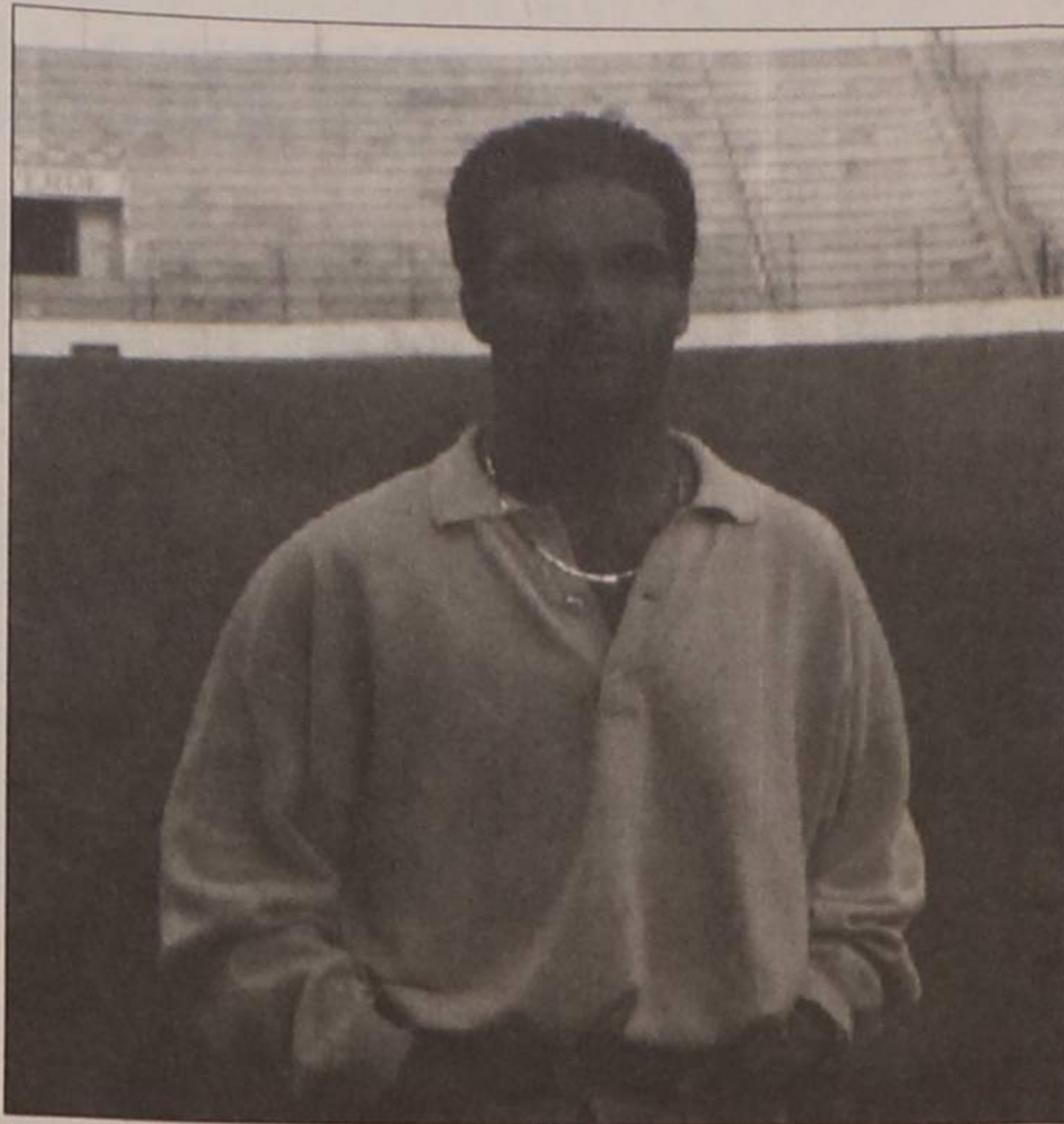

"Depois de termos começado muito mal, era muito bom acabarmos em beleza".

tremo-direito. Ultimamente o técnico tem-lhe dado a posição de médio - avançado.

Para o atleta, esta posição não lhe é estranha, porque "Tem sido onde tenho jogado durante toda a minha carreira futebolística.

É nesta posição que me adapto melhor (extremo-direito ou médio-direito".

Sente que cada vez está mais rápido?

Desde miúdo que sou veloz!

São características que não se perdem porque nascem com a pessoa.

Isto não significa que esteja melhor, acho que estou no meu estado normal".

Como o técnico tinha pre-

visto, o Espinho está pronto, por estar já "colado" aos primeiros, para atacar o lugar de acessos à Primeira Divisão. Vê com "bons olhos" a subida do Sporting de Espinho ao escalão principal do nosso futebol?

"Tenho de ver!

"Agora é que tudo vai ser decidido; faltam seis jogos, e é o tudo ou nada! Ou conseguimos ou não conseguimos.

Temos um calendário que nos é (subjectivamente) favorável. Temos quatro jogos em casa e dois fora.

Temos grandes hipóteses de subir de divisão. É para isso que estamos a lutar e a trabalhar no dia a dia (cada vez mais e melhor). Vamos fazer tudo o que estiver ao nosso alcance".

Quais são os seus projectos para a próxima época?

"Ainda estou dependente do Benfica, mas talvez fique cá na próxima época! Tudo depende de mim, Direcção do Espinho e do Benfica.

Se surgisse alguma coisa por parte do Benfica ficaria contente".

Como está o ambiente no seio da equipa?

"Todos acreditamos que podemos subir de divisão. Estamos confiantes, temos lutado por isso e a prova disso, está nos resultados que obtivemos depois daquele período menos bom...

"Tudo se está a encami-

nhar para que esta época façamos um bonito.

"Depois de termos começado muito mal, acho que era muito bom acabarmos em beleza".

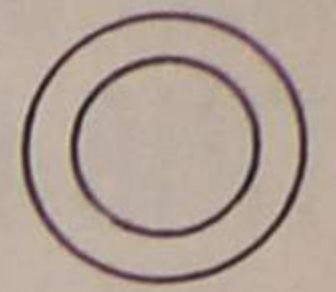

DESPORTO

AGENDA DESPORTIVA

ANDEBOL

Iniciados femininos - Colégio de Gaia - Sporting de Espinho, sábado, dia 20 às 17 horas no Colégio de Gaia.

Iniciados masculinos - Infesta - Sporting de Espinho, sábado, dia 20 às 15 horas no pavilhão do Infesta.

Juvenis femininos - Almeida Garrett - Sporting de Espinho, sábado, dia 20 às 16 horas, no Soares dos Reis.

Juvenis masculinos - Macieira - Sporting de Espinho, domingo, dia 21 às 11 horas, na Escola Preparatória de Vila do Conde.

Séniore masculinos - TAP - Sporting de Espinho, sábado, dia 20 às 15 horas.

FUTEBOL

Escolas - Sporting de Espinho - Tabueira, sábado, dia 20 às 10,30 no campo de Cassufas.

Juvenis - Sporting de Esmoães - Paços de Brandão, domingo, dia 21, às 11 horas, em Cassufas.

Reservas - Sporting de Espinho - União de Lamas, hoje, quinta-feira, às 16 horas no campo de Cassufas.

Profissional - Sporting

de Espinho - Freamunde, domingo, dia 21 às 16 horas no Estádio Comendador Manuel de Oliveira Violas.

HÓQUEI EM PATINS

Escolas - Fânzeres - Académica de Espinho, sábado, dia 20 às 16 horas.

Juvenis - Infante de Sagres - Gulpilhares/AAE, sábado, dia 20 às 18 horas no pavilhão do Infante de Sagres no Porto.

VOLEIBOL

Minivolei masculinos - Campeonato Regional a realizar no pavilhão do Castelo da Maia às 14 horas no domingo, dia 21: Académica de Espinho - Colégio dos Carvalhos; Castelo da Maia - Sporting de Espinho; Sporting de Espinho - Académica de Espinho;

Escola Preparatória de Esmoriz - Académica de Espinho; Sporting de Espinho - Escola Preparatória da Póvoa do Varzim; Académica de Espinho - Esmoriz Ginásio; Escola Preparatória de Esmoriz - Sporting de Espinho.

Iniciados masculinos - Nun'Alvares de Gondomar; Sporting de Espinho, domingo, dia 21 às 11 horas no pavilhão da Académica de Espinho; Varzim - Académica de Espinho, sábado, dia 20 às 15 horas na Escola Preparatória da Póvoa do Varzim.

Juvenis masculinos - Esmoriz Ginásio - Sporting de Espinho, sábado, dia 20 às 15 horas no pavilhão do

Toda a tranquilidade que Espinho tem.

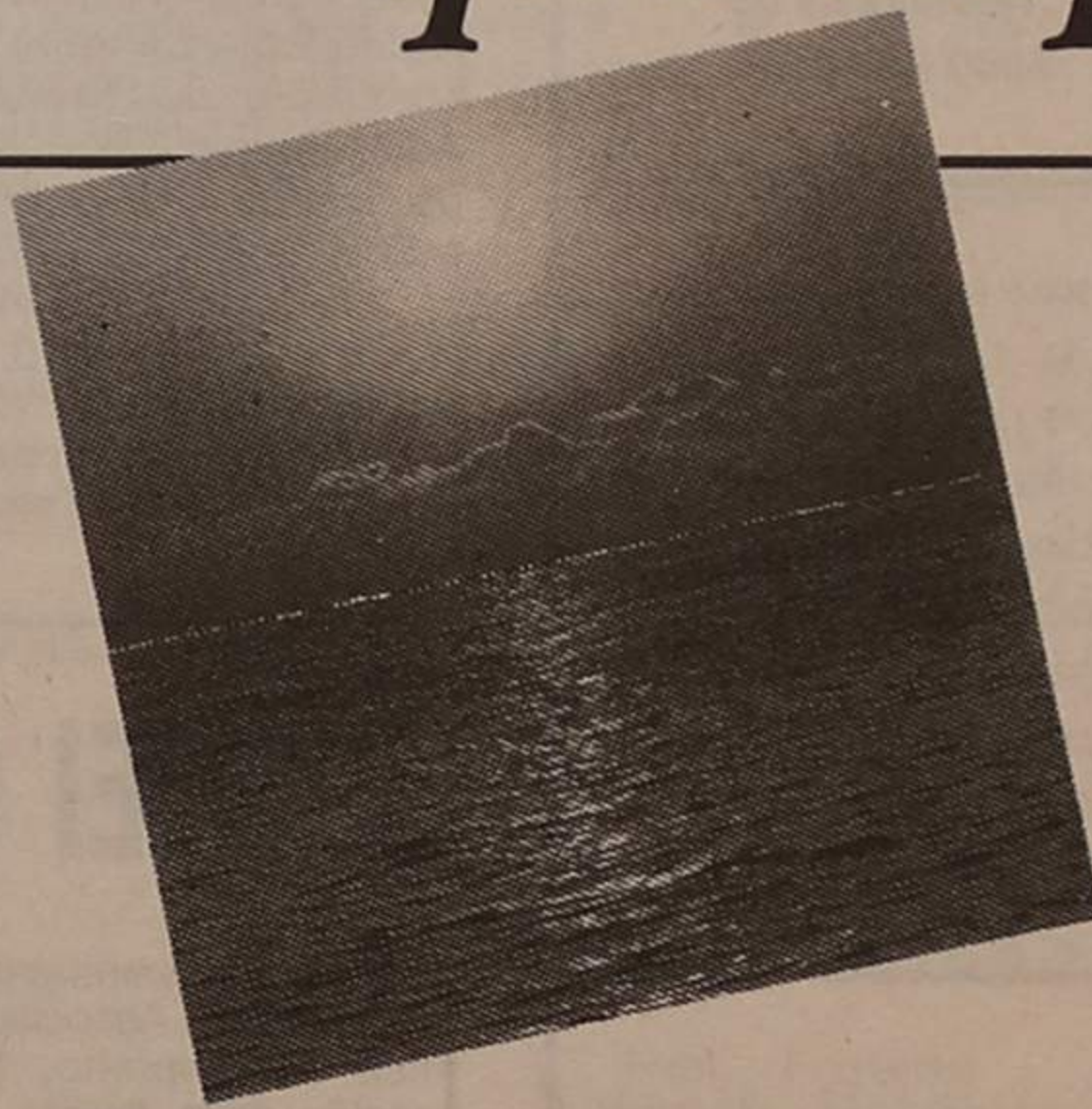

T1, T2, T3 e T4 com garagem.

- Zona habitacional no centro de Espinho.
- Rua 28 esquina com a Rua 29.
- As unidades T4 são duplex.
- Acabamento de qualidade.
- Investimento seguro com compra na planta.
- Pagamento fraccionado e financiamento pela C.G.D.
- Preços e condições especiais.

Visite o Stand de Vendas no local.



Promotor:
resiféria
CONSTRUÇÕES URBANAS, S.A.

EDIFÍCIO AMORIM - MOZELOS - LOUROSA



Comercialização:
RÉPLICA
MEDIÇÃO IMOBILIÁRIA, L.D.A.

TEFEFS.: 6001426/7/8

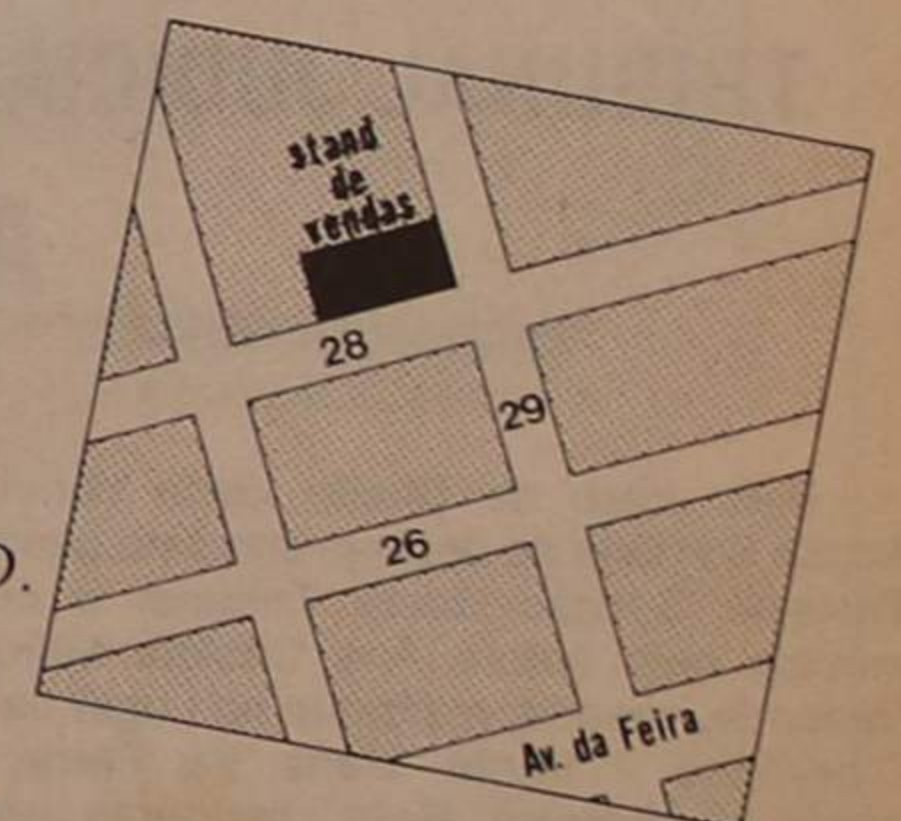

Fase final de andebol SPORTING DE ESPINHO VENCEU ALBICASTRENSE

A equipa de andebol do Sporting Clube de Espinho, ao vencer a turma do Albicastrense por 32-22, entrou com o «pé direito» na fase final da Segunda Divisão nacional.

A turma do Castelo Branco entrou com bastante velocidade e nos primeiros cinco minutos esteve à frente do marcador, no entanto, a avançada idade dos seus jogadores não permitiu que aguentassem, a vantagem por muito mais tempo. A técnica dos espinhenses, o desenvolvimento do contra-ataque apoiado e a agressiva defesa levaram a melhor. Os «Tigres» tinham o jogo perfeitamente controlado, embora algumas falhas dos seus atacantes, um tanto caprichosos, fizeram com que a diferença entre as duas equipas não estivesse manifestada no resultado final. O Espinho poderia ter levado uma melhor vantagem, e não apenas os 10 golos de diferença.

RESULTADOS

GRUPO A - Académica de S. Mamede, 19-Clube TAP, 17; Salgueiros, 20-Ginásio do sul, 24; Sporting de Espinho, 32-Albicastrense, 22; Coelima, 21-Estrelas da Avenida, 17.

CLASSIFICAÇÃO GRUPO A

	J	V	E	D	F-C	P
Ac. S. Mamede.....	1	1	0	0	19-17	28
Clube TAP.....	1	0	0	1	17-19	28
Coelima.....	1	1	0	0	21-17	26
Est. da Avenida.....	1	0	0	1	17-21	26
Ginásio do Sul.....	1	1	0	0	24-20	24
Sp. Espinho.....	1	1	0	0	32-22	23
Salgueiros.....	1	0	0	1	20-24	21
Albicastrense.....	1	0	0	1	22-32	21

FEMININO

Ao vencerem a equipa do Colégio de Gaia por 18-16 e 16-8, as juvenis do Sporting Clube de Espinho alcançaram, desde já, um marco histórico no clube, ao obterem o direito a participarem, pela Associação de Andebol do Porto, nos campeonatos nacionais de juvenis femininos.

Sporting de Espinho-Cristina, Lúcia, Ní, Carla, Sandra, Paula, Geca, Marina e Regina.

Nacional de vólei «TIGRES» ASSUMIRAM TERCEIRO LUGAR

O Sporting Clube de Espinho ao vencer no seu pavilhão a turma do Leixões, em encontro a contar para o «Nacional» de Vólei da Primeira Divisão, masculinos, passou a ocupar a terceira posição na tabela classificativa.

A Associação Académica de Espinho, na sempre difícil deslocação ao Pavilhão Borges Coutinho, em Lisboa, não teve grande sorte frente ao benfica que ainda está a lutar pelo primeiro lugar juntamente com o Sporting Clube de Portugal.

O Sporting de Espinho, a jogar no seu pavilhão uma importante cartada em termos classificativos, e desfalcado do sempre importante, Luis Miguel Maia, que se lesionara na passada quarta-feira em Matosinhos, no encontro com a turma do Leixões para a Taça de Portugal, deu uma demonstração de humildade e na chamada «negra» venceu a poderosa equipa alvi-rubra (note-se que o Espinho jogou praticamente todo o encontro sem um dos seus mais importantes atacantes, Filipe Vitó).

A turma do Leixões entrou determinada a vencer o prélio e acabou por levar a melhor nos dois primeiros «sets». Depois os «Tigres» reagiram e com as excelentes prestações de Edgar Machado, Kolarov, Dimitar Dimitrov, Carlos Maia, José Pedrosa, Afonso Mourinho e José Pereira, chegaram à vitória.

Sp. Espinho, 3 Leixões, 2

Jogo no pavilhão do Sporting de Espinho. Árbitros: Alcides Gama (1.º) e Luis Bettencourt (2.º).

SPORTING DE ESPINHO - Fernando Castro, Edgar Machado, Filipe Vitó, José Pedrosa, Pedro Batista, Dimitar Dimitrov, Pedro Albuquerque, José Pereira, Simeon Kolarov, Carlos Maia, Afonso Mourinho e Carlos Natário.

LEIXÕES - Nuno Pereira, José Carlos Teixeira, Teodoro Neto, Carlos dias, Pedro Rocha, José Rodrigues, Humberto Silva, Nuno calheiros, Rogério Paulo, Rui Nascimento, Georghi Nikolov e Stoyan Guntchev.

RESULTADOS PARCIAIS - 13-15, 5-15, 15-8, 15-13 e 15-12.

Benfica, 3 Acad. Espinho, 0

Jogo no pavilhão da Luz. Árbitros: Avelino Simões (1.º) e Carlos Medeiros (2.º).

BENFICA - Luis Quelhas, Márcio Karas, Nilsson Júnior, Rodoslav Peitchev, Eduardo Gallina, Ludmil Davidokov, José Jardim e Nuno Brites.

ACADÉMICA DE ESPINHO - João Brenha, Artur Silva, Alexandre Mendes, Rui Sérgio, Nuno Lima, Paulo Brenha, Toni Barros, Marcelo Thompson, José Carlos e Hélder Marçal.

RESULTADOS PARCIAIS - 15-6, 15-4 e 15-12.

SÉRIE DOS PRIMEIROS

RESULTADOS

7.ª JORNADA - Benfica, 3-Académica de Espinho, 0 (15-4 e 15-12); Grundig, 0-Sporting, 3 (9-15, 7-15 e 10-15); Sporting de Espinho, 3-Leixões, 2 (13-15, 5-15, 15-8, 15-13 e 15-12).

CLASSIFICAÇÃO

	J	V	D	«Sets»	P
Sporting.....	7	5	2	18-9	46
Benfica.....	7	6	1	19-7	45
Sp. Espinho.....	7	3	4	10-15	37
Leixões.....	7	3	4	11-15	36
Ac. Espinho.....	7	2	5	11-17	32
União Grundig.....	7	2	5	9-17	32

Futebol amador SURPREENDENTE DERROTA DOS «LEÕES» ALTERA LIDERANÇA NA «PRIMEIRA»

A 16.ª jornada do Campeonato de Futebol Amador do Concelho de Espinho fica marcada pela surpreendente derrota dos «Leões» Bairristas frente ao Desportivo da Ponte de Anta, perdendo assim a liderança da Primeira Divisão.

0-Associação, 1; Ág. de Anta, 2-Cantinho, 2; Desportivo, 1-Leões, 0.

2.ª DIVISÃO

Império, 2-Estrelas, 2; Gue-tim, 0-Idanha, 2; Juventude, 2-Magos, 1.

IMPÉRIO, 2-ESTRELAS, 2

Jogo no Campo da Idanha. Árbitro: Joaquim Oliveira.

IMPÉRIO: Cabral; Pinho, Pinal, Castro (cap.) e Milheiro;

Costa, Oliveirae Mendes; Rodrigues Soares e Ferreira; Jogaram ainda: Silva Rocho e Resende.

ESTRELAS: Jorge; Paulo, Tono Dias, Cunha e Carmindo;; Teixeira, Modesto e Tino (cap.); Costa, Pereira e Paulo Peres. Jogaram ainda: Armando, Guedes, Peixoto, Meneses e Luis.

Ao intervalo: 1-2.

Empate com sabor amargo, e com alguma injustiça, foi o que aconteceu aos «Estrelas», que

depois de estarem a vencer por duas bolas a zero consentiram a igualdade. De louvar a atitude da Direcção da Associação, que forneceu às equipas de arbitragem equipamentos condignos para estas se apresentarem nos jogos, pois assim dá outro colorido ao espectáculo. - J. M.

COLUMBOFILIA

Manuel Alves da Silva e Oscar Pacheco, do Grupo Columbofílo de Espinho, foram os primeiros classificados nas soltas efectuadas, respectivamente, em Alcácer do Sal e Ourique.

Eis as classificações:

Alcácer do Sal - Manuel Alves da Silva (1.º), Vicente Rodrigues Oliveira (2.º), Joaquim Fernandes Devesas (3.º), Albino Pinto Carvalho (4.º e 5.º), Manuel Fontes Pereira (6.º e 9.º), Adão Soares Silva (7.º), Eduardo Moreira Almeida (8.º) e Silva e Santos (10.º).

Ourique - Oscar Pacheco (1.º, 2.º, 5.º, 9.º e 10.º), Vicente Rodrigues Oliveira (2.º e 4.º), Manuel Pereira Lopes (6.º) e José Domingues Teixeira (7.º e 8.º).

HÓQUEI EM PATINS

Estão de parabéns os jovens hoquistas da Associação Académica de Espinho, (AAE). No escalão mais jovem, os miúdos das Escolas de Patinagem da A.A.E., após terem vencido na semana passada as equipas do Futebol Clube do Porto e da Académica do Porto, respectivamente por 6-4 e 4-1, voltaram a vencer sábado, desta vez a Turma do Infante de Sagres, por um expressivo 7-2, encontrando-se em óptima posição para vencerem o Torneio das Escolas da Associação de Patinagem do Porto.

Nos escalões de Infantis e de Iniciados, o passado fim-de-semana foi pleno de êxito para os espinhenses. Após terem vencido as respectivas séries, disputaram no passado domingo, no Pavilhão do Infante de Sagres, a Final do Torneio Intercalar da Associação de Patinagem do Porto. Em Infantis, os espinhenses derrotaram na Final a equipa do Valongo, vencendo de forma categórica por

6-0. Os iniciados, despacharam, igualmente por números concludentes, 7-1, a aguerrida turma do Paredes. No escalão de Juvenis, a equipa da A.A.E. que se encontra a disputar o Campeonato Nacional da respectiva categoria, deslocou-se ao Pavilhão da Oliveirense e conquistou uma preciosa vitória por 3-0, estando na segunda posição da tabela classificativa, logo atrás do Futebol Clube do Porto.

Apesar do bom trabalho que se vem fazendo em prol das camadas mais jovens e que estes resultados evidenciam, nem tudo é cor-de-rosa para o hóquei patinado da A.A.E. Os miúdos espinhenses continuam impedidos de vestirem as camisolas da Associação Académica de Espinho. É triste, mesmo desmotivador que para poderem competir, os nossos jovens se vejam obrigados a vestir equipamento do Gulpilhares, obrigados igualmente a jogarem sempre fora do seu ambiente. Até quando?

TOTOBOLA

Concurso dos Órgãos de Informação n.º 17/91, relativo a 28 de Abril de 1991. Prognóstico «Defesa de Espinho», Redacção Desportiva:

Porto-Benfica.....	X
Sporting-Farense.....	1
E. amadora-Belenenses..	X
U. Madeira-Boavista.....	X
Nacional-Salgueiros.....	1
Setúbal-Penafiel.....	1
Famalicao-Guimarães.....	X
Braga-Gil Vicente.....	1
Chaves-Beira Mar.....	1
Tirsense-Marítimo.....	1
Louletano-P. Ferreira.....	1
Varzim-Estoril.....	1
U. Leiria-Espinho.....	2

EXECUTAM-SE TRABALHOS EM
TACOS, PARQUÉ E IPOCORK
RASPAGEM E ENVERNIZAMENTO

Telefones: 81 88 50 - 72 86 64

STAND CABRIOLET

Rua 19, n.º 1313 e 1325
Telef. 72 54 93
4500 ESPINHO

VW 1303 S Cabriolet.....	1972
ALFA 33 - 1.3.....	1987
ALFA 75 1.6.....	1990
SEAT IBIZA.....	1986
SAAB 9000 Turbo.....	1988
CITROËN VISA CLUB II.....	1984
ROVER 213 SE.....	1986
JIPE LADA NIVA.....	Novo
JIPE LAND ROVER.....	1963
VOLVO 245 DL.....	1977

† INÊS COUTO PEDROSA AGRADECIMENTO E MISSA DO 7.º DIA

Sua família vem, por este meio, agradecer a todas as pessoas que participaram no funeral do seu ente querido. Comunicam que a missa do 7.º dia será rezada no dia 19, sexta-feira, pelas 8 horas da manhã na Igreja de Silvalde.



«Defesa de Espinho» - 3081 - 1991/04/08

TRIBUNAL JUDICIAL DA COMARCA DE ESPINHO ANÚNCIO

1.ª publicação

Pelo Juízo de Direito desta comarca, na Acção Sumária de despejo imediato pendente na Terceira Secção deste Tribunal e comarca, movida pela autora Ana Cristina Marques de Resende, casada, residente no Lugar da Igreja - Travanca - Santa Maria da Feira, contra Joaquim Pereira Boia, residente em parte incerta no estrangeiro, com última residência conhecida na Rua 33, n.º 62, em Espinho, é este réu citado para contestar, apresentando a sua defesa no prazo de DEZ DIAS, que começa a correr depois de finda a dilação de trinta dias, contada da data da segunda e última publicação do anúncio, sob a cominação de vir a ser condenado no pedido que a autora deduz

naquele processo, registado sob o n.º 19/91, e que consiste em ser declarada a resolução do contrato e o réu ser condenado a despejar imediatamente o local arrendado, livre de pessoas e coisas.

Espinho, 10 de Abril de 1991

O JUIZ DE DIREITO

Dr. Francisco Augusto Soares Matos Manso

A ESCRITURÁRIA

Maria José Faria Lopes Rodrigues

CAMPEONATO NACIONAL DA DIVISÃO DE HONRA

"VIOLÊNCIA" DO BARREIRENSE INTIMIDOU OS ESPINHENSES

Como vimos o jogo

A equipa de futebol profissional do Sporting Clube de Espinho ao empatar no Barreiro com a turma local a uma bola, ascendeu à terceira posição do campeonato nacional da divisão de honra.

O jogo, pode dizer-se, que atingiu características bastante violentas por parte da turma da casa, que na falta de técnica procurava a posse da bola de forma faltosa e maldosa. A prova está na saída de Fernando Cruz aos 16 minutos com uma grave

lesão e de Flávio com uma marca bem visível na coxa. Mais tarde, Eliseu poderia ter sofrido também uma grave lesão, foi empurrado contra a vedação de cimento.

Em todo o encontro a equipa espinhense foi a melhor em campo e controlou o jogo, apesar de se sentir um bocado intimidada pela violência das entradas dos defesas do Barreirense.

O encontro, em si, foi de fraco nível e os golos resultaram dos pouquíssimos remates às duas balizas.

O primeiro tento foi apontado por N'Kongolo, em desvio de cabeça ao cruzamento de Marcos

António (regressado de uma lesão) na marcação de um livre sobre o lado esquerdo. O tento da turma da margem esquerda do Tejo surgiu também da marcação de um livre. A bola bateu no pé de Ivan e traíu o guarda-redes "Tigre".

O árbitro da partida esteve bem tecnicamente, mas muito mal no aspecto disciplinar, permitindo toda a violência empregue pelos "donos" da casa.

É de louvar a atitude cordial do secretário-geral do Barreirense pelas facilidades que deu à claude do Sporting de Espinho e pela maneira como a tratou.

BARREIRENSE, 1 ESPINHO, 1

Jogo no Estádio D. Manuel de Melo, no Barreiro.

Árbitro: Carlos Carvalho (Porto). Cartões amarelos: Hilário, Cabumba, Kongolo e Pudar.

BARREIRENSE - Quim; Paiva, Luís Miguel, Pascoal e Ricardo; Diogo II (Fernando César, aos 65 m), Diogo I e Hilário; Pedro Miguel, Cabumba (Silvinho, aos 65m) e Formiga.

Treinador: Carlos Canário.

ESPINHO - Pudar; Eliseu, Sousa, Néné e Kongolo; Nelo, Flávio (Marcos António, aos 20 m) e João Couto; Ivan, Zinho e Fernando Cruz (Bessa, aos 16 m.)

Treinador: Manuel José. Ao intervalo: 0 - 0. Marcadores: Kongolo (aos 55m) e Ricardo (aos 75 m).

CLASSIFICAÇÃO

	J	V	E	D	F-C	P
P. Ferreira	32	18	9	5	47-28	45
B.C. Branco	32	14	11	7	33-26	39
Espinho	32	14	9	9	41-27	37
U. Leiria	32	13	11	8	39-26	37
Estoril	32	14	9	9	32-24	37
Ac. Viseu	32	13	11	8	38-31	37
Académica	32	13	10	9	32-25	36
Portimonense	32	15	5	12	51-30	35
Torreense	32	12	11	9	43-35	35
O. Elvas	32	13	9	10	40-35	35
Feirense	32	13	9	10	33-31	35
Leixões	32	12	10	10	36-35	34
Louletano	32	11	10	11	38-36	32
Aves	32	11	10	11	38-38	32
Varzim	32	9	9	14	33-33	27
Freamunde	32	10	6	16	46-59	26
Águeda	32	9	5	18	38-59	23
Maia	32	9	4	19	39-52	22
Lusitano	32	4	10	18	13-39	18
Barreirense	32	4	10	18	24-65	18

RESULTADOS

Feirense - P. Ferreira	1 - 1
B.C. Branco - Leixões	0 - 2
Louletano - Lusitano	1 - 1
Portimonense - Estoril	2 - 0
Águeda - Torreense	1 - 1
Varzim - Ac. Viseu	2 - 0
O. Elvas - Académica	1 - 0
Barreirense - Espinho	1 - 1
Freamunde - Maia	3 - 1
U. Leiria - Aves	1 - 1

PRÓXIMA JORNADA

Aves - Feirense
P. Ferreira - B.C. Branco
Leixões - Louletano
Lusitano - Portimonense
Estoril - Águeda
Torreense - Varzim
Ac. Viseu - O. Elvas
Académica - Barreirense
Espinho - Freamunde
Maia - U. Leiria

MARCADORES

Ivan	10
Fernando Cruz	10
Marcos António	6
Ado	3
Sousa	2
Vermelhinho	2
Flávio	2
Néné	2
Zinho	2
Bessa	1
N'Kongolo	1

CONSERVATÓRIA DO REGISTO CIVIL E PREDIAL

POR DESPACHO DE 2 DO CORRENTE, O SR. DIRECTOR-GERAL DOS REGISTOS E NOTARIADO, PASSA ESTA REPARTIÇÃO A ESTAR ABERTA INTERRUPTAMENTE DAS 9 ÀS 16 HORAS, A PARTIR DE 2 DE MAIO DE 1991.

VERÃO 91

BENIDORM • LA MANGA • SALOU • ALGARVE

Com ou sem hotel, viagens directas em modernos autopullmans do PORTO ao PORTO

MAIO a SETEMBRO • CRIANÇAS GRÁTIS



COSTA FERREIRA & MARTINS

RUA DO BONJARDIM, 652 — PORTO

Telefones: 2005597 - 2000787 • Fax 384636

LUSO-CELULÓIDE

DE

Henriques & Irmão, Lda.

Transformação de matérias plásticas

Apartado 22 — 4501 ESPINHO Codex
Telef. 722193 - 723537 - Telegr. CELULOIDE

SHARP espectáculo para todos MICRO-ONDAS



- Micro-Ondas+Forno Ventilado e Grelhador
- Descongela Automático
- Cozinhar Automático
- Prato Rotativo
- Espeto Rotativo



RUA 16 N.º 491-493 4500 ESPINHO Telef. 725431

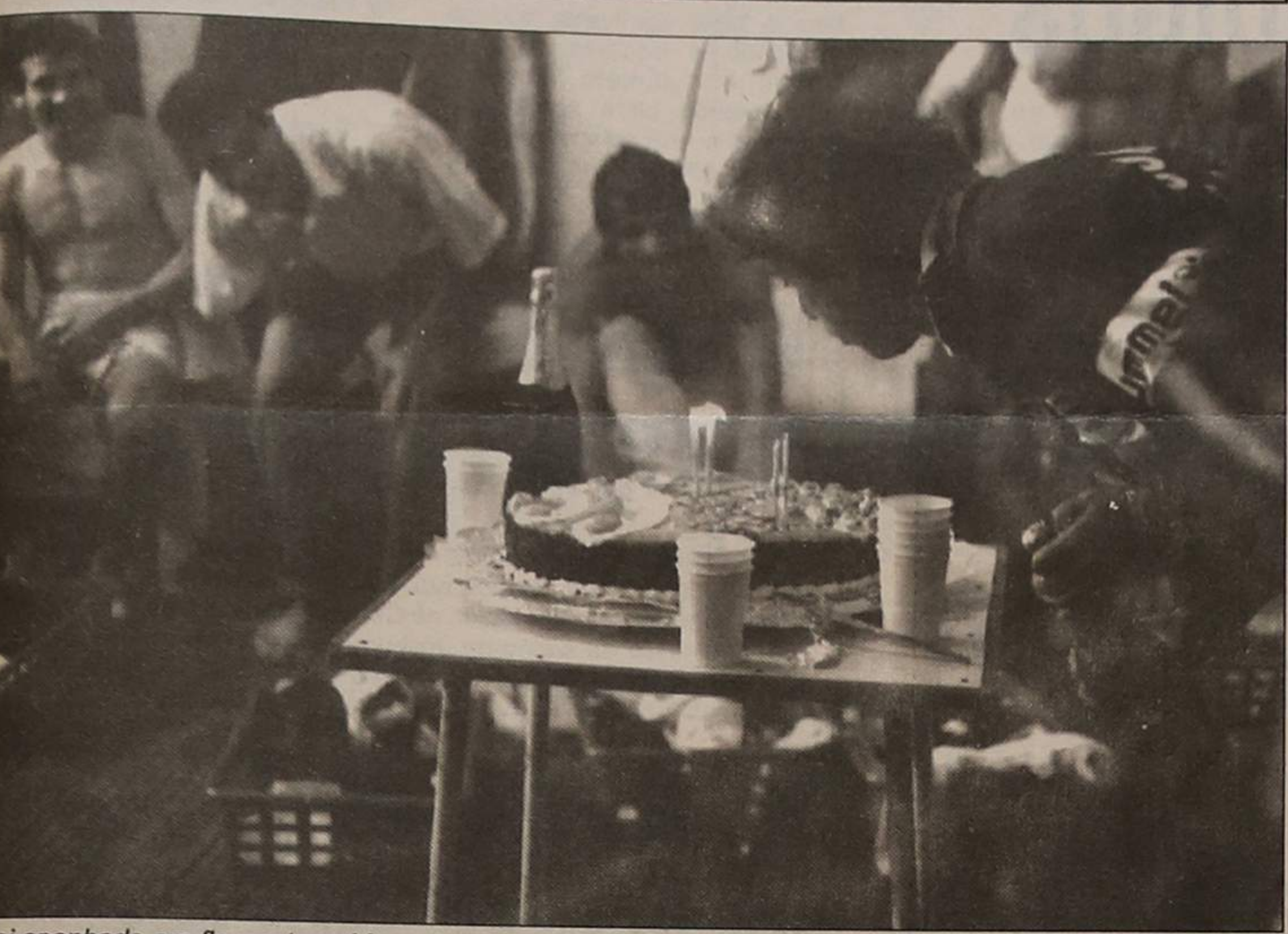

Foi apanhado em flagrante... Manuel José apagou duas velas, que representavam 45 e o professor Jorge Teixeira outras duas que correspondiam a 35. No final do treino, um dos da semana passada, não faltou o bolo, o champanhe e os "parabéns a você"...

FUTEBOL INFANTIL

A equipa de infantis do Sporting Clube de Espinho, envolvida na Taça Nacional de Futebol, perdeu com o União de Coimbra, actual líder da série D, por 3 - 2, na cidade estudante. Os jovens "Tigres", neste momento, ocupam a segunda posição com seis pontos, resultantes de três vitórias, marcaram e sofreram sete golos, em cinco dos jogos disputados.

Pontuação por jogo (Barreirense)	TOTAL
Pudar	2
Eliseu	3
Sousa	3
Néné	3
N'Kongolo	4
Nelo	3
Flávio	1
Marcos António	3
João Couto	3
Ivan	3
Zinho	3
Fernando Cruz	1
Bessa	3
Néné	92
Sousa	89
Nelo	89
Marcos António	81
Eliseu	77
Flávio	73
Pudar	70
Fernando Cruz	69
Ivan	63
Ado	61
Ernesto	54
Zinho	52
N'Kongolo	48
Vermelhinho	45
Vitinha	43
Santos	32
Filó	32
Bessa	25
João Couto	23
David	12
Mayamba	9
Vitorino	9
Coelho	3
Vitor	2

LEIA, ASSINE E DIVULGUE

"DEFESA DE ESPINHO"

Paramos

PÉSSIMO ESTADO SANITÁRIO DAS ÁGUAS SUBTERRÂNEAS

Planta parcial da rede hidrográfica com relevo para a ribeira de Paramos. Ao longo do seu curso, em pequenos círculos, estão assinaladas as quase 140 unidades poluidoras, mencionadas no relatório, e conforme informação obtida na Direcção dos Serviços Regionais de Hidráulica do Douro.

A linha -.-. assinala o limite sul do concelho de Espinho.

O relatório a que noutra local fizemos referência, começa no seu preâmbulo por referir que se trata de um estudo incompleto porque lhe falta - trabalho para outra ocasião, esperamos - no-

meadamente o estudo da área hidrográfica superficial, pretende e consegue caracterizar físico-química e bacteriologicamente as águas subterrâneas da zona envolvente à lagoa de Paramos/Esmoriz, nomeadamente, sob o ponto de vista sanitário.

Na **Introdução**, os autores do **relatório referem, explicitamente, a lagoa de Esmoriz** - e nunca lagoa de Paramos/Barrinha de Esmoriz* e da freguesia de Paramos pretendem - que ocupa uma área de 800/500 metros e a zona húmida envolvente de 150 ha.

As conclusões dos responsáveis pelo relatório apontam para **«uma região densamente povoada com actividades agrícolas de certo peso - este «certo» não tem medida, mas julgamos que é mais limitado - e fortemente industrializada com predominância de unidades fabris ligadas à indústria do papel e da cortiça.»**

Estas conclusões não são novidade para ninguém, como também não é novidade que - voltamos a repetir - a poluição do espaço geográfico do concelho de Espinho tem origem, principalmente, fora do concelho.

A referida introdução ao **relatório** refere ainda as seguintes constatações:

«... a condução dos efluentes sem tratamento para a lagoa, como para os seus tributários determinaram-lhe forte poluição.»

«... o escoamento das águas poluídas é dificultado. Faz-se hoje de uma forma esporádica...»

Explica, a seguir o relatório, onde e como se procedeu ao estudo.

Quanto ao local para recolha de amostras de água foram escolhidos 36 poços e 4 furos

artesianos a profundidades entre três e dez metros para os poços e 20 metros para os furos artesianos, situados conforme uma planta que acompanha o trabalho, ao longo da linha de caminho-de-ferro entre a estrada que leva ao quartel a norte e o Lugar de Aldeia já em Esmoriz; as amostras foram recolhidas de forma estandarizada na época de estiagem e na das chuvas.

Depois vêm as conclusões, que não são novidade para nós e disso já em devido tempo - entrevista com o presidente da Junta de Paramos -: O solo até uma profundidade de mais ou menos vinte metros na zona que nos interessa, que é Paramos e nas terras confinantes de Esmoriz está saturado de substâncias inorgânicas, orgânicas e determinada fauna.

Das inorgânicas o relatório refere um conjunto de minerais, alguns relacionados com as actividades agrícolas, mas a maioria, e em níveis preocupantes, com os resíduos industriais. Mas o mais alarmante são os «indicadores bacterianos, presentes em número elevado, apresentando clara contaminação fecal e que terá a ver com a carência do sistema de esgotos.»

O relatório parece-nos uma tese científica e só teria sido presente em reunião de Câmara porque esta entidade colaborou. Ovar teria recebido relatório igual. Servirá, algum dia para alguma coisa?

Servirá, ao menos de cartão amarelo a todos aqueles que, irresponsavelmente e com o beneplácito dos responsáveis autárquicos - qualquer autarquia e em qualquer lugar - têm vindo, sobretudo na década de oitenta, a reduzir, drasticamente, a qualidade da água utilizável ao ponto de se julgar que nem nos próximos vinte, trinta anos - se o processo fosse radicalmente invertido - voltaremos a ter, no caso particular do nosso concelho, o precioso líquido em condições minimamente aceitáveis?

Nem com os erros dos outros aprendemos...

Verifique o leitor a quantidade de **unidades poluidoras** a verterem para o regato que desagua a norte da lagoa de Paramos e que corre em terras de Espinho. Não as contei, mas aí estão na planta que acompanha o trabalho. Devem ser mais de um cento...

Tanta coisa para um regato tão pequeno e para uma área tão reduzida...!

No jantar dos «Tigres»

MUITAS «ESTÓRIAS»
ALEGRIA E EMOÇÃO

Na passada semana o Sporting Clube de Espinho realizou o seu grande jantar, no Casino Solverde.

A boa disposição, convívio, alegria e até a emoção estiveram presentes no espírito das cerca de 300 pessoas.

Na altura dos discursos, o presidente do Clube, Carlos Padrão, fez a abertura com uma resenha do historial «Tigre», referindo-se em particular às diversas modalidades ali representadas e às pessoas que mais contribuíram para o desenvolvimento das mesmas.

O presidente do Sporting de Espinho evocou também a memória daqueles que recentemente desapareceram e que sempre fizeram parte da vida do clube, como o caso de Alexandre Rola, Filipe Vító e Comendador Manuel de Oliveira Violas. Os presentes guardaram um momento de silêncio em memória destes e Carlos Padrão agradeceu a colaboração da Solverde. Estavam presentes, para além de outros, vários elementos da equipa júnior de futebol de 1944 e 1945, entre eles o Moreirinha e Cântara.

Chico Tavares contou algumas peripécias da época. Chico Barbosa falou sobre o andebol e chamou ao palco Fernando Meneses e Humberto Cruz, fundadores da modalidade no Espinho. Rodrigo falou sobre o voleibol. António Moreira recordou «estórias» dos juniores. Baião Nunes dos Santos no seu discurso apresentou todos os antigos presidentes do clube e louvou a iniciativa. João Barbosa, sempre ele, o sócio número um dos «Tigres», presente em todos os lugares por onde anda o seu querido Sporting de Espinho, trouxe a emoção.

E os discursos prosseguiram: Ferreira de Campos recordava os seus tempos de menino, junto do clube, um associado apelou a que se incentivasse a actual equipa de futebol; por último, o presidente da Câmara e da Assembleia Geral dos «Tigres», Romeu Vító, salientou o facto de que a edilidade está disposta a apoiar o futebol, bem como os clubes da cidade.

Depois dos discursos e das recordações, seguiu-se um excelente espectáculo de variedades, preparado pelo clube, e por elementos que dele fazem parte.

Cantou-se o Hino do Sporting de Espinho da autoria de Francisco Barbosa, interpretado por Zágur Maia. Gomes da Silva, a grande atracção na altura das janeiras, deu também o seu «show» juntamente com António Macedo e Ana Maria Viseu, pôs de pé toda a plateia com os seus fados.

Os «Tigres», a todos os presentes ofereceram lembranças e ficou no «ar» a vontade de repetir o espectáculo noutra altura.

Os objectivos, esses, foram conseguidos; como anteriormente nos diziam os responsáveis, o jantar não serviria para «peditório».

Uma palavra muito especial para os responsáveis pela iluminação e som, que deram um verdadeiro colorido ao espectáculo.

Na Escola da «23»

POLÍCIA DETEVE
DOIS MENDIGOS

Eram 23.30 da passada terça-feira, quando a «velha» escola da Rua 23 era cercada pela Polícia de Segurança Pública.

Alguém tinha visto dois indivíduos com muito mau aspecto a entrar para as degradadas instalações e avisava um agente que se encontrava naquela zona.

Rapidamente os agentes da PSP, preocupados com material

de valor que ali se poderia encontrar, entraram por uma porta traseira e detiveram os dois mendigos.

Os dois homens, que aparentavam ter 50 anos, traziam enrolados à sua volta um cobertor e eram portadores de dois pacotes de leite.

É de salientar a correcção com que os agentes da autoridade trataram estes mendigos no momento da sua detenção.

PROGRAMA DAS COMEMORAÇÕES
DO 25 DE ABRIL

A Câmara Municipal de Espinho elaborou para as comemorações do XVII Aniversário do 25 de Abril o seguinte programa:

Às 9.30, Il Volta ao Conselho de Espinho, em atletismo, com partida na Avenida S. João de Deus e passagem por todas as freguesias (a prova conta com a colaboração da Associação de Atletismo de Aveiro, das secções de atletismo da Associação Desportiva Unidos ao Belenenses e do Clube Académico de Espinho e as inscrições estão abertas até ao dia 20).

Às 10 horas, ateliers de modelagem para crianças, em Espinho (na Avenida 8 entre as ruas 19 e 23), e nas freguesias (Largos das Igrejas).

Às 11 horas, hastear da bandeira e largada de pombos, no Largo da Câmara.

Às 15.30, ateliers de pintura para crianças e cantares populares pelo Grupo Cultural e Recreativo Semente, Nascente e Atlético Clube de Espinho (Parque João de Deus).

Às 16 horas, jogo de futebol entre as selecções da Associação de Futebol Popular de Espinho e de Guimarães, no Campo Municipal de Cassufas.

Às 17 horas, actuação em diversas ruas da cidade por parte da Banda de Música de Espinho e exposição de cartazes alusivos ao 25 de Abril, na Câmara Municipal.

Às 21.30, Sessão Solene da Assembleia Municipal comemorativa da efeméride, com a actuação do Coral e Tuna Musical de Anta que interpretarão músicas e canções de Fausto Neves.

VALENTE DE OLIVEIRA
AMANHÃ EM ESPINHO

O ministro do Planeamento e Administração do Território, Valente de Oliveira, estará em Espinho, amanhã, sexta-feira, pelas 16 horas. Será recebido na Câmara Municipal de Espinho e vem inteirar-se da acção de desburocratização e modernização administrativa que está a decorrer na autarquia.

Sábado 27 de Abril

VÁ VER AS «MISSES»
AO CASINO SOLVERDE

Ver, ao vivo, um grupo de dezasseis mulheres, qual delas a mais bonita, não é coisa que se possa ver com frequência entre nós.

Vai acontecer, de novo, no Casino Solverde, no próximo dia 27 (a um sábado), por ocasião da vinda a Espinho das concorrentes ao concurso promovido pelo «Correio da Manhã», com vista à final que se realizará no Casino Estoril, em 3 de Maio.

Para o Casino Solverde os responsáveis têm preparado a recepção habitual, com um jantar, em que estarão presentes as 16 belidades.

Um espectáculo a não perder.

SEMANÁRIO REGISTADO
NA DIRECÇÃO-GERAL DE COMUNICAÇÃO SOCIAL SOB O Nº 41/37
FUNDADO EM 27 DE MARÇO DE 1932 POR BENJAMIM DA COSTA DIAS

DEFESA DE ESPINHO

PROPRIEDADE DA EMPES - EMPRESA DE PUBLICIDADE DE ESPINHO, LDA., MATRICULADA NA C
DO REGISTO COMERCIAL DE ESPINHO SOB O Nº 59, FOLHAS 30 DO LIVRO C-1, COM O CAPITAL SC
DE UM MILHÃO E QUARENTA MIL ESCUDOS □ REDACÇÃO E ADMINISTRAÇÃO NA RUA 26, Nº 61
APARTADO 39, 4501 ESPINHO CODEX - TELEFONE 721525 □ MAQUETAGEM NA EMPES
ELECTRÓNICA - NOVOSMEIOS - COMUNICAÇÃO E MARKETING, LDA □ IMPRESSÃO
INDÚSTRIA GRÁFICA DO NORTE, LDA □ TIRAGEM MÉDIA DE 3.500 EXEMPLARES □ I
Nº 1604/83 □ MEMBRO DO IPIR - INSTITUTO PORTUGUÊS DE IMPRENSA REGIONAL

APARTADO 39
4501 ESPINHO CODEX
PORTE PAGO

