

DEFESA DE ESPINHO

N.º 91.04.26

APARTADO 39
4501 ESPINHO CODEX
PORTE PAGO
ANO 59 • NÚMERO 3082
25 DE ABRIL DE 1991
PREÇO: 55\$00

DIRECTOR: ÁLVARO GRAÇA

SEMANÁRIO

FUNDADOR: BENJAMIM COSTA DIAS



Valente de Oliveira em Espinho

«LINHA LIVRE» NA EDILIDADE INAUGURADA PELO MINISTRO

Casino Solverde no sábado

16 CANDIDATAS A «MISS» VÃO MOSTRAR QUANTO VALEM

NA ESCOLA PRIMÁRIA DA RUA 23 VAI «NASCER» A SEDE DA JUNTA



DIFICULDADES
DE CARLOS MANUEL
ATENUADAS
PELA SOLIDARIEDADE



DE COMO UM INOCENTE PODE IR PARAR À CADEIA

DE SPORTO

UM «ESPINHO» INESPERADO NA CARREIRA DO ESPINHO

Pequenos Anúncios

Por 500\$00

ADVOGADOS

FERREIRA DE CAMPOS E DULCE OLIVEIRA CAMPOS - Advogados, Rua 11, n.º 877 - Telef. 722210 - 720805 - Espinho.

A. CAMARINHA LOPES e HENRIQUE RODRIGUES - Rua 19, n.º 274-1.º Espinho - Telef. 726471.

J.A. MOREIRA DE SOUSA - Advogado. Escritório: Rua 23, n.º 733-1.º Dt.º - Telef. 722022 - 4500 Espinho. Residência: Souto-Silvalde - Telef. 722037 - Espinho.

BOA MESA

A VARINA - Almoços, jantares, petiscos. Aberto todos os dias. Rua 2, n.º 129 - Telef. 724630, Espinho.

CASA MARRETA - Restaurante com esplanada. Caldeiradas e cataplanas de peixe. Cataplanas de tamboril, açorda e arroz de marisco. Aceitam-se encomendas para fora. Pedro da Silva Lopes, Rua 2, n.º 1355 e 1361 - Telef. 720091 - 4500 Espinho.

EMPREGOS

OFERECE-SE JOVEM PARA TRABALHAR EM ESCRITÓRIO - Com curso de dactilografia, informática Basic, 12.º ano de administração e comércio. Para entrada imediata. Contactar telef. 056/574862.

PRECISA-SE RAPAÇ - Para ajudante aprendiz p/loja comercial. Telef. 723028.

ENSINO

CURSOS DE ELECTRÓNICA - Se tens o 11.º Ano esc. poderás frequentar o Curso de Electrónica. Ind. na ESPE. Dão direito a um diploma nível III, c/ equiv. ao 12.º Ano do Ensino Técnico-Profissional. Cursos gratuitos em turnos diurnos e nocturnos. Telef. 721468 e 722272.

CURSOS DE INFORMÁTICA INDUSTRIAL, CAD. CAM. -

-Se tens o 11.º Ano esc. poderás frequentar este curso na ESPE. Dão direito a um diploma nível III, c/ equiv. ao 12.º Ano do Ensino Técnico-Profissional. Cursos gratuitos em turnos diurnos e nocturnos. Telef. 721468 e 722272.

MÉDICOS

CLÍNICA DENTÁRIA DR. CARLOS PEREIRA - Av.º 8, n.º 784 - 1.º - Espinho. Telef. 723472. Rua Elias Garcia, 55 - 1.º - Ovar - Telef. 52401.

SERVIÇOS

ESTÚDIO DE VÍDEO VÍTOR LANCHÁ - A última tecnologia em reportagens de vídeo. Filmagens e montagens em beta, VHS e V8, reportagens em fotografia. O profissionalismo fala por si. Contacte-nos pelo Telef. (02)725344 - Rua Esmojães - Anta - Espinho.

FERNANDO RODRIGUES LIMA - Distribuidor dos papéis Colowall e outras marcas, pavimentos de cortiça. Rua 26, n.º 329 - Telef. 721739 - Espinho.

ACEITAM-SE ESCRITAS - Contactar pelo telefone 726644.

VENDAS

VIVENDA - Com 300 m2 de área, mais arrumos de 70 m2 e quintal. Telef. 720325.

VENDE-SE UMA ACÇÃO - do Centro Luso-Venezuelano. Trata próprio a próprio - Telef. 053-417613.

1 TERNO DE ORELHAS - Em pele usado. Preço acessível. Favor contactar Telef. 722254 a partir das 12 horas.

ALUGUERES

PRECISO PARA TOMAR DE ALUGUER - T2, em Espinho, Porto ou Gaia. Sem mobília. Telef. 726461.

PRECISO T1 OU CASA PEQUENA - Para tomar de aluguer, em Espinho ou arredores. Contactar telef. 726546.

PRECISA-SE EMPREGADO PARA ARMAZÉM DE FERRO

Urgente

Idade entre 16 a 23 anos.
Serviço militar cumprido - Emprego de futuro.
Contactar telef. (02)721363.



RAUL DA SILVA CLETO

AGRADECIMENTO

Sua esposa, filhos, nora e genro vêm, por este único meio, reconhecidamente, agradecer às pessoas que tomaram parte no funeral do saudoso extinto, bem como na missa do 7.º dia, ou que de outro modo lhes manifestaram o seu pesar.

Espinho, 25 de Abril de 1991

D. PALMIRA PEREIRA BALONA CLETO
D. ROSA MARIA PEREIRA CLETO FIGUEIREDO
MANUEL HENRIQUE PEREIRA CLETO
D. LEONILDE LEITE PEREIRA CLETO
JORGE MANUEL REIS DE FIGUEIREDO

Funerária N.º Sr.ª D'Ajuda - Sancebas e Luis Alves - Telef. 725129

SHARP
espectáculo para todosC
Â
M
A
R
A
S

D
E

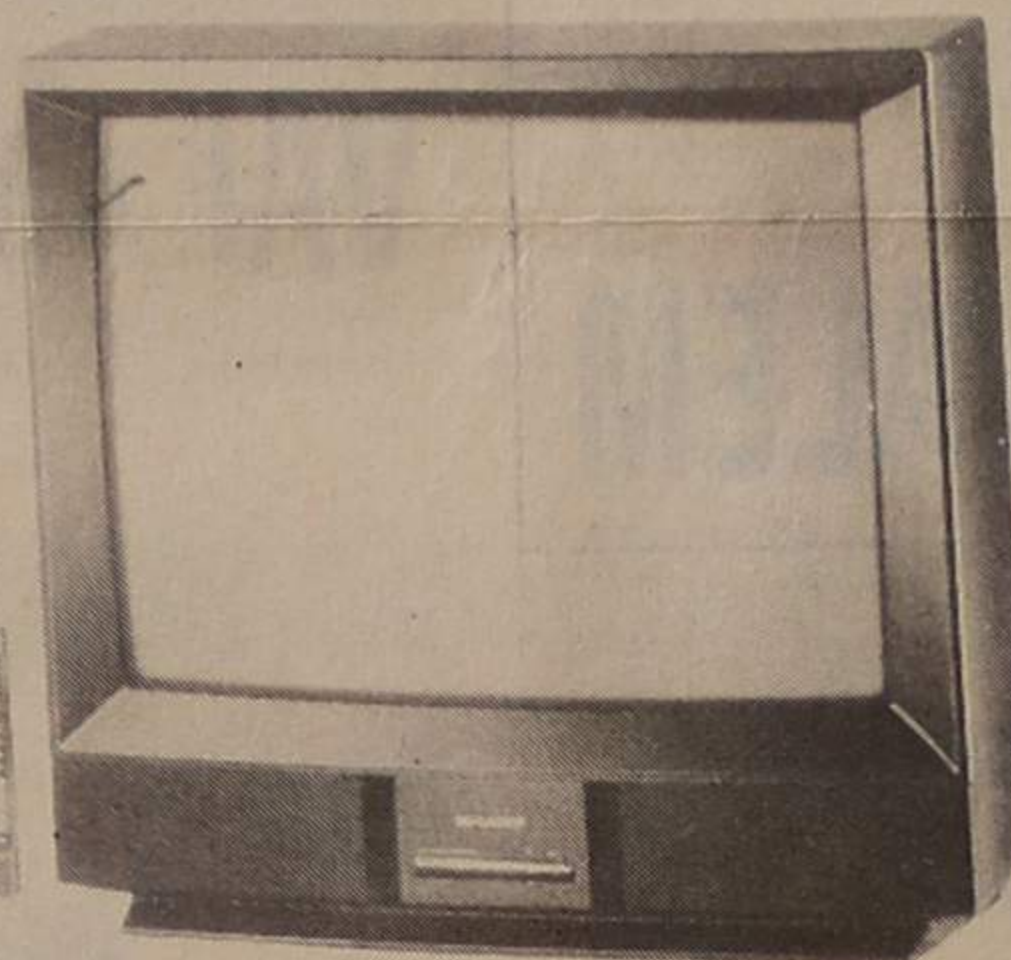
V
Í
D
E
OT
V

E

V
Í
D
E
O

- TAMANHOS 55 - 63 - 70 cm
- STEREO
- TELETXTO
- ENTRADA S-VHS
- ECRÃ PLANO

J.S. ALMEIDA, Lda.
AUDIO-VIDEO

RUA 18 N.º 491 - 493 - 4500 ESPINHO - Telef. 725431

COMEMORAÇÕES DO 25 DE ABRIL

A Câmara Municipal de Espinho elaborou para as comemorações do XVII Aniversário do 25 de Abril o seguinte programa:

Às 9.30 II Volta ao Concelho de Espinho, em atletismo, com partida na Avenida S. João de Deus e passagem por todas as freguesias (a prova conta com a colaboração da Associação de Atletismo de Aveiro, das secções de atletismo da Associação Desportiva Unidos ao Belenenses e do Clube Académico de Espinho).

Às 10 horas, ateliers de modelagem para crianças, em Espinho (na Avenida 8, entre as ruas 19 e 23), e nas freguesias (largos das igrejas).

Às 11 horas, hastear da bandeira e largada de pombos, no Largo da Câmara.

Às 15.30, ateliers de pintura para crianças e cantares populares pelo Grupo Cultural e Recreativo Semente, Nascente e Atlético Clube de Espinho (Parque João de Deus).

Às 16 horas, jogo de futebol entre as selecções da Associação de Futebol Popular de Espinho e de Guimarães, no Campo Municipal de Cassufas.

Às 17 horas, actuação em diversas ruas da cidade por parte da Banda de Música de Espinho e exposição de cartazes alusivos ao 25 de Abril, na Câmara Municipal.

Às 21.30, Sessão Solene da Assembleia Municipal comemorativa da efeméride, com a actuação do Coral e Tuna Musical de Anta que interpretarão músicas e canções de Fausto Neves.

30.º ANIVERSÁRIO DA ACADEMIA DE MÚSICA

Dentro das comemorações do seu 30.º aniversário, a Academia de Música de Espinho tem previsto para próximo domingo, 1 de Maio e 1 de Junho, os seguintes actos solenes:

Dia 28 de Abril, às 11 horas - Missa em Acção de Graças na Igreja Matriz de

Espinho seguida de romagem ao cemitério.

1 de Maio, às 18 horas - Homenagem ao Fundador e Director Honorário, professor Mário Neves, na sala da Rua 22, número 327.

1 de Junho - Sessão Solene, às 18.30; concerto, às 21.30.

AESEC REÚNE EM ESPINHO

A Associação de Estudantes de Ciências Económicas e Empresariais da Universidade Portucalense (AESEC) vai levar a efeito a partir de hoje, quinta-feira, até ao próximo dia 28, a primeira Assembleia Geral Ordinária de 1991, a realizar no Hotel Praia-golfe, em Espinho.

Nesta Assembleia Geral, estarão reunidos os três nú-

cleos representativos desta Associação em Portugal.

A AESEC existe em cerca de 70 países, 700 universidades e é integralmente geridas por estudantes.

Sem fins lucrativos, apolítica, sem credo ou religiões, a AESEC visa a aproximação do meio universitário ao empresarial.

Colóquio em Aveiro

«A MULHER E O MUNDO LABORAL»

A Federação de Aveiro do Partido Socialista promove no próximo domingo, dia 28, pelas 15h30, no Salão Cultural da capital de distrito, um colóquio sobre o tema «A

Mulher e o Mundo Laboral», que contará com a intervenção da espinhense, Rosa Maria Albernaz, e da deputada e sindicalista, Elisa Damião.

Corrigenda

SACIEDADE E NÃO SOCIEDADE

«Mea culpa»!

No curto texto-legenda que acompanhava a fotografia das obras em curso nas traseiras dos Paços do Concelho em Espinho, impensadamente, metemos um vocábulo pouco usado, quando, muito simplesmente, deveríamos ter utilizado outro nome passível de duvidosa interpretação tipográfica.

Foi no último parágrafo que saiu: «Na essência, o «acto» vem provar a sociedade, quanto é...» quando o

que tínhamos escrito era, «... vem provar a saciedade», que, como todos sabem quer dizer «plenamente» isto é, como se lê em qualquer dicionário, «à fartura» ou de forma que até «enjoa» e vinha o resto do parágrafo: «...quanto é mais fácil o rápido destruir que criar».

Esta simples corrigenda serve a explicar aos nossos leitores que os não prezamos tão-pouco quanto a saída do «erro» possa indiciar.

«Mea culpa», por não usarmos uma expressão gráfica mais fácil!



GRAÇA & PEREIRA, LDA.

NAS COMPRAS DOS NOSSOS PRODUTOS OFERECEMOS SENHAS NUMERADAS PARA O NOSSO SORTEIO

Avenida 24 n.º 311 • Telef. 723746/726894 • Apartado 368 • 4504 ESPINHO CODEX

Peças para todas as marcas de automóveis. Agentes Baterias Fulmen - Filtros Filcar - PBR - Fapofil - Óleos Elf - Flow - Castrol. Pastilhas travão ICER. Pára-brisas para todas as marcas de automóveis. Especializados em material FORD.

6.º ANIVERSÁRIO

- 1.º PRÉMIO — 1 Bateria Fulmen
- 2.º PRÉMIO — 5 L Óleo Flow + 1 filtro óleo PBR
- 3.º PRÉMIO — 1 Jogo Pastilhas Travão ICER
- 4.º PRÉMIO — 1 Filtro Fapofil

SORTEIO A REALIZAR PELA LOTARIA 25 DE ABRIL

STAND CABRIOLET

Rua 19, n.º 1313 e 1325
Telef. 72 54 93
4500 ESPINHO

ALFA 33 - 1.3	1987
ALFA 75 1.6	1990
SAAB 9000 TURBO	1988
SEAT IBIZA	1986
CITROËN VISA CLUB II	1984
ROVER 213 SE	1986
RENAULT 21 RS	1989
VW GOLF GTI	1982

Depois de amanhã no Casino Solverde CANDIDATAS A «MISSES» APRESENTAM-SE EM PÚBLICO

Dezasseis jovens, dos 17 aos 23 anos, estarão no sábado, no Casino Solverde, integradas no concurso de «misses» promovido pelo «Correio da Manhã», na sua primeira apresentação pública, em recinto fechado, para serem vistas por alguns daqueles que no sábado seguinte, no Estoril, irão eleger a «misse» e suas damas de honor, com vista aos concursos europeu e mundial.

Todos quantos nessa noite forem jantar ao Casino Solverde, vão ter a oportunidade de ver sucessivamente e por esta ordem: Aida Maria Flores, uma lisboeta de olhos castanhos, algo tímida, que deseja seguir a carreira de Medicina; Maria do Carmo Ramalho, uma angolana de 19 anos, que é secretária; Maria João, de 21 anos, despachante de alfândega; Michele da Costa, uma portuguesa da África do Sul, que já foi «misse» neste país africano, junto da colónia lusa; Sandra Vasconcelos, uma macaense de 21 anos, que é actriz na televisão; Sónia Martins, de 19 anos, Maria Helena, de 23,

Sandra Cerqueira, de 17, nascida em Lourenço Marques, mas a viver em Lisboa; Elsa Cristina, de 18 anos, que foi dama de honor num concurso de beleza realizado em Almada; Gisela Serrano, de 19 anos, que já participou num filme alemão; Fernanda Silva, de 17 anos, uma estudante de jornalismo/turismo, que quer seguir a carreira de relações públicas; Gisela Galhano, de 22 anos, moçambicana; Filipa Lino, de 19 anos, que já foi por duas vezes dama de honor em outros tantos concursos; Ana Coelho, de 26 anos, cuja paixão é a moda; Sílvia Carrasco, de 19 anos, que está no concurso por «culpa» dos pais e avós; e Elizabete Santos, uma lisboeta de 17 anos, com 1,82 de altura, que pretende ser economista ou, pelo menos, gestora de empresas.

São todas muito bonitas. A dificuldade vai estar na escolha. Mas isso é uma tarefa que caberá ao júri, embora aqueles que estão de fora, tenham todo o direito de se pronunciar.

Aliás, quem julga, nem sempre julga bem...



Nada tem a ver com o legado do «conde Ferreira» ESCOLA DA RUA 23 TEM OS DIAS CONTADOS

A antiga escola primária da Rua 23 pode vir a transformar-se, a curto prazo, em nova sede da Junta de Freguesia de Espinho. Pelo menos é esse o propósito da autarquia, como já o era no tempo em que o seu presidente era o actual presidente da Câmara Municipal, Romeu Vitó.

O edifício será demolido e, no seu espaço, «nascerá» a sede da Junta.

Diga-se que o edifício em causa nada tem a ver com o legado do «conde Ferreira», de seu nome Joaquim Ferreira dos Santos, nascido em 1782 e falecido em 1868, o qual mandou construir e mobilar 120 escolas primárias de, ambos os sexos, nas terras que fossem cabeças de concelho.

Segundo António Catarino, por nós contactado, a escola situada na Rua 23 nada tem a ver com aquele legado. Asseverou ele que essa escola data de

1913, quando se sabe que o legado do «conde Ferreira» remonta a 1862. «Houve realmente em Espinho um desses legados, mas a escola viria a ser destruída por um incêndio e, no seu lugar, foi construído o Hotel Mar Azul».

Mas quem era, afinal, o «conde Ferreira»?

Nascido em Vila Meã, concelho de Amarante, onde aprendeu as primeiras letras, ingressou depois num seminário, apesar dos poucos recursos de seus pais, que eram modestos agricultores.

Pouco depois, Joaquim Ferreira dos Santos embarcava para o Brasil, a convite de um tio, que o ajudou lançando-o na vida.

Dinâmico, cheio de rasgo, o jovem Joaquim depressa desenvolveu as relações pessoais e comerciais.

Em pouco tempo, fez fortuna através do comércio africano, com investimentos em especulações políticas e empréstimos ao partido liberal durante a guerra civil.

Mercê das suas ajudas ao tesouro público, foi sucessivamente distinguido com os títulos de par do Reino, barão em 1842, visconde no ano seguinte e conde, em 1850.

Obtida a nobilitação, viria a

evidenciar-se por generosidades filantrópicas, «como era corrente nos «brasileiros» enriquecidos e nobilitados». Foi, no entanto, um testamento (redigido a seu pedido por um professor do Porto) que o tornou célebre.

Entre outros legados beneficentes, instituiu o seguinte:

«Convencido de que a instrução pública é um elemento essencial para o bem da sociedade, quero que os seus testamenteiros mandem construir e mobilar 120 casas para escolas primárias de ambos os sexos nas terras que forem cabeças de concelho, sendo todas por uma mesma planta e com acomodações para vivenda de professores, não excedendo o custo de cada casa e mobília a quantia de 1.200\$00».

Por esse país fora, as autarquias têm preservado tanto quanto possível essas escolas. Algumas, são poupadas, apenas, na frontaria, alterando-se o interior.

Aqui, em Espinho já não existem vestígios do legado, em consequência de um incêndio. Claro que o fogo não terá destruído a pedra, mas os autarcas de então viram logo um bom pretexto para no mesmo local ser autorizada a construção de um hotel...



As candidatas

DE COMO UM INOCENTE PODE IR PARAR À CADEIA

A circunstância de uma pessoa ter um ou mais homónimos, pode levá-la à cadeia por actos que não praticou.

É o caso do espinhense Pedro Manuel dos Santos Ribeiro, de 26 anos, técnico gráfico, que desempenha a sua actividade profissional no jornal «O Público», o qual numa das suas últimas edições dava conta de um caso estranho, de que está sendo vítima aquele seu funcionário.

Sobre o Pedro Manuel (de Espinho), homónimo de um outro, que não se sabe quem é, impende a acusação de ter passado cheques sem cobertura, de bancos «em que nem sequer tem conta aberta».

A verdade é que através do Tribunal Criminal do Porto «foi expedido este mês um mandado de notificação», em que o Pedro Manuel «terá de responder no prazo de cinco dias a um processo-crime por emissão de cheques sem provisão no valor de 4.096.439\$00 (ou seja, mais de quatro mil contos), accionado pela fábrica de fição de Tecidos de Ponte da Pedra».

Por causa dessa desagradável confusão, o espinhense tem corrido Séca e Méca para ver-se livre da perseguição que lhe vem sendo movida. Assim, já foi à Judiciária para aí apresentar queixa, mas lá informaram-no que isso não era possível sob o argumento de que «não houve abuso de nome» nem ter sido lesado na sua conta bancária. Deslocou-se, também, ao Tribunal da Comarca e, junto de delegados do Ministério Público, esclareceu nada ter a ver com o caso. Nos bancos da cidade e na esquadra policial já fez diligências idênticas. Mas tudo em vão, por duas vezes, já, que a PSP de Espinho o foi inquirir «sobre as burlas a que está alheio».

Segundo revela o «Público», «na base deste complicado caso está um erro de identificação do sector informático da Polícia

Judiciária» onde, segundo o mesmo jornal, «está a ser instruído pelo menos um outro processo do mesmo tipo, accionado por um cliente de um supermercado que não pôde pagar as compras através de cheque, por haver alguém com o mesmo nome integrado numa lista de «inibidos» que o estabelecimento possuía». Refira-se serem vulgares confusões desse tipo. Qualquer um de nós, recebe por vezes chamadas telefónicas que são dirigidas a pessoas nossas homónimas.

Se abrimos a lista telefónica, encontramos milhentas pessoas com o mesmo nome. A diferença está, apenas, na residência.

E se quem faz uma chamada desconhece onde mora a pessoa que deseja contactar, pode vir a gastar uns bons tostões e a incomodar outras pessoas em ligações erradas.

O estranho da questão, neste caso do Pedro Manuel (de Espinho) é que se tenha passado tanto tempo sem que se localize e identifique a pessoa que tem o seu nome e que é autora dos crimes atrás referidos.

Curiosamente, o Pedro Manuel dos Santos Ribeiro (o de Espinho) revelou ao «Público» a coincidência de o seu falecido bisavô, «dono do primeiro bazar de Espinho e nascido em Baião, ter tido de acrescentar o nome da sua terra ao nome de baptismo, por ter tido problemas semelhantes com um comerciante que abriu falência e era também seu homónimo».

Em plena era dos computadores, não deixa de ser estranho que o caso não tenha sido ainda esclarecido. Julgamos haver aqui (há, com certeza) negligência das pessoas (ir) responsáveis, um «deixa correr» deveras lamentável, que perturba seriamente o espírito e a vida de um cidadão e está prejudicando o seu bom nome - A. G.



Eurocasion

NEM TODOS PRECISAM DE CARRO NOVO

TODOS PRECISAM É DE UM BOM CARRO!

CITROËN BX GTI 16 válvulas 1988	ROVER 213 SE 1988
CITROËN BX 16 BREAK 1988	PEUGEOT 405 BREAK 1989
ALFA ROMEO 33 1.3 1987	PEUGEOT 505 BREAK GRD 1985
ALFA ROMEO 75 1.6 1988	ALFA ROMEO 33 1.5 1988
AUDI 80 E 1990	
AUDI 80 TURBO D 1989	
ALFA ROMEO 164 Turbo 1989	
RENAULT Super 5 OTL 1986	
RENAULT 25 1985	
TOYOTA COROLLA 1.300 1982	

CARROS DE SERVIÇO ADMINISTRAÇÃO

CITROËN BX GTI 16 válv. 1989
CITROËN BX GTI 1.6 1990

AUTO-INSUA, LDA.

CONCESSIONARIO CITROËN

AVENIDA DO GOLF TELEFONES: 722759 / 722995
TEX 27830 4500 ESPINHO

MARIA EMÍLIA MARQUES PEREIRA
MISSA DO 8.º ANIVERSÁRIO
Seus pais, filho e restante família mandam celebrar missa por alma da saudosa extinta, dia 28, Domingo, pelas 19 horas, na Igreja Matriz de Espinho, agradecendo desde já a quem possa comparecer.



Delícia da Costa Verde - Vinhos, Lda.
DISTRIBUIDORES: CAVES S. JOÃO e BARROÇÃO
AGENTES EXCLUSIVOS DOS VINHOS GENEROSOS MARTHA'S
PREÇOS ESPECIAIS PARA CASAMENTOS, BAPTIZADOS E OUTRAS ÉPOCAS FESTIVAS
RUA 8 N.º 1019 - TELEF. 727789 - 4500 ESPINHO

VISITE-NOS

REMALHADEIRAS REVISTADEIRAS
ADMITE FÁBRICA DE MALHAS EXTERIORES NESTA CIDADE
— TELEFONE PARA O N.º 721454 —

Nelson de Oliveira
Médico Especialista
Assistente Estrangeiro dos Hospitais de Paris
RADIODIAGNÓSTICO - ECOGRAFIA - MAMOGRAFIA
RUA 33, 408 - ESPINHO - TEL. (02) 720190

FÁBRICA DE MÁRMORES E GRANITOS DA TABUAÇA
VITORINO LOPES DA CRUZ, SUCRS., LDA.
LUGAR DE ESPINHO - S. FÉLIX DA MARINHA VILA NOVA DE GAIA
APARTADO 205 - 4503 ESPINHO CODEX
TELEFONE 720565



FUNDADA EM 1897

PRECISA-SE ESCRITURÁRIO
PARA FÁBRICA NOS ARREDORES DE ESPINHO
Conhecimentos de Escritório
Experiência em computadores
Livre de serviço militar
Carta de condução
RESPOSTA A ESTE JORNAL AO N.º 8177

EMPRESA CONCESSIONÁRIA DE PRESTIGIADA MARCA DE AUTOMÓVEIS, ADMITE DE IMEDIATO PARA OS SEUS QUADROS:

VENDEDOR
(LIGEIOS E COMERCIAIS)

LUSOTUFO
TAPETES · CARPETES · ALCATIFAS
Telefone 71760 — CORTEGAÇA

CLÍNICA DE MEDICINA DENTÁRIA, ESTOMATOLOGIA CIRURGIA ESTÉTICA E MAXILO-FACIAL
Acordos com: A CASA, ADSE, CGD, EDP, SAMS, SAD, PHILIPS e RABOR
- DR. JORGE PACHECO - Médico Dentista
- DR.ª EVA PACHECO - Médica Int. Estomatologista
- DR. HORÁCIO MONTEIRO DA COSTA - Médico especialista, Cirurgia estética, maxilo-facial e Ortognática
- ORTOPANTOMOGRÁFIA e TELERRADIOGRAFIA
DR. M. GIESTEIRA DE ALMEIDA
Médico Especialista de Ouvidos, Nariz e Garganta, Otorrinolaringologista
DR. LUÍS AGRELOS Médico especialista em doenças dos olhos
DR. JOÃO RODRIGUES CARVALHO
Médico Especialista do Aparelho Digestivo, Fígado Pâncreas e Endoscopia Digestiva
Rua 8, n.º 381-1.º - 4500 ESPINHO - ☎ 722718

CLÍNICA DE MEDICINA DENTÁRIA DE ESPINHO
DR. ILÍDIO D'OLIVEIRA SANTOS
MÉDICO DENTISTA
Acordo com as entidades: ACASA, CGD, ADSE
Rua 16 (esquina Rua 19), n.º 545 - 1.º Dt.º A
Telef. 72 29 31 ESPINHO

PODE SER ÚTIL

«Empres», 721525; Centro de Saúde, 721167; Extensão de Saúde da Rua 31, 720664.

FARMÁCIAS DE SERVIÇO

Cidade
Turno E - Quinta-feira, Paiva, Rua 19, n.º 319; Sexta-feira, Higiene, Rua 19, n.º 293; Sábado, Grande Farmácia, Rua 62, n.º 457; Domingo, Teixeira, Avenida 8 (Centro Comercial Solverde/1); Segunda-feira, Santos, Rua 19, n.º 263; Terça-feira, Paiva, Rua 19, n.º 319; Quarta-feira, Higiene, Rua 19, n.º 293.

Freguesias
Anta - «Farmácia de Anta», Estrada de Anta, telef. 721109 Paramos «Machado», estrada 109, telef. 726388 Silvalde «Conceição Barreiros», telef. 720278.

TELEFONES ÚTEIS

Cidade
EDP, 720367; Serviços Municipalizados de Água e Saneamento, 720020 e 720367 (avarias); Câmara Municipal, 720020 e 721800; Junta de Espinho, 724418; Registo Civil, 720599; Tribunal Judicial, 722351; Correios, 720335; Bombeiros Voluntários de Espinho, 720005; Bombeiros Voluntários Espinhenses, 720042; Hospital, 720327 e 721141; Polícia de Segurança Pública, 720038; Guarda Nacional Republicana, 720035; Rádio-Táxis Costa Verde, 720118; Rádio-Táxis Unidos, 722232; Táxis Verde-mar, 720010; Táxis do Largo José Salvador, 723167; Repartição de Finanças, 720750; Jornal «Defesa de Espinho» e Agência de Publicidade

Freguesias
Anta - Junta de Freguesia, 726453, Extensão de Saúde, 725810, Paróquia, 720315.
Paramos - Junta de Freguesia, 722710, Paróquia, 722059, Centro Social, 722005.
Guetim - Junta de Freguesia, 724226, Paróquia, 723478.
Silvalde - Junta de Freguesia, 724017, Paróquia, 722026, Unidade de Saúde de Silvalinho, 723642, Unidade de Saúde da Marinha, 723101.

TRANSPORTES Comboios
Para Aveiro (transvias) -
-5.27 (não se efectua aos sábados, domingos e feriados oficiais) *6.29 (não se efectua aos domingos e feriados oficiais) *7.15 *8.15 *9.34 *11.02 *11.52 *12.41 *13.15 (não se efectua aos sábados, domingos e feriados oficiais) *14.08 *15.31 *15.40 *17.15 *17.58 *18.14 (não há aos sábados) *18.43 *19.27 *20.02 (não se efectua aos sábados, domingo e feriados) *20.25 *21.34 *22.35 *1.09*.
Para o Porto (transvias) -
-5.46 * 6.51 * 7.28, 7.39 e 8.10 (não se efectua aos domingos e feriados oficiais) *8.47 (não se efectua aos sábados, domingos e feriados oficiais) *9.35 *11.13 *12.10 (não se efectua aos sábados, domingos e feriados oficiais) *13.00 *13.19 *14.54 *16.47 *18.01 *18.41 *18.56 (não há aos sábados) *19.55 *20.44 (não se efectua aos sábados, domingos e feriados oficiais) *21.31 (não há aos sábados) *22.15.

Urbanos
Graciosa-Anta-Graciosa -
-7.35 a) * 9.30 * 12.35 a) * 14.10 * 16.00 a) * 17.35 * 18.35 19.40.
Graciosa-Silvalde-Graciosa -
- 7.05 a) * 9.00 * 12.35 a) * 13.40 * 15.30 a) * 17.05 * 18.05 * 19.10 * 20.10.
a) Não se efectua aos domingos e feriados.

CÂMBIOS

CHEQUES	Compra	Venda
Dólar (EUA)	144\$823	145\$403
Marco (Ale.)	86\$796	87\$144
Franco (Fr.)	25\$665	25\$767
Libra (Ingl.)	258\$352	259\$388
Peseta (Esp.)	1\$4057	1\$4113
ECU (CEE)	179\$191	179\$909
Lira (Itália)	\$11695	\$11741
Florim (Hol.)	76\$995	77\$304
Franco (Bélg.)	4\$2151	4\$2319
Franco (Suíça)	101\$762	102\$170
Iene (Japão)	1\$0694	1\$0736
Coroa (Suécia)	24\$032	24\$128
Coroa (Nor.)	22\$290	22\$380
Coroa (Dinam.)	22\$665	22\$755
Libra (Ir.)	232\$045	232\$975
Dracma (Grécia)	\$80040	\$80360
Dólar (Canadá)	125\$848	126\$352
Xelim (Austria)	12\$330	12\$380
Markka (Finl.)	36\$926	37\$074
Rand (Áfr. Sul)	53\$313	53\$527

NOTAS E MOEDAS	Compra	Venda
Rand	43\$00	47\$50
Marco	85\$65	87\$80
Xelim Austríaco	12\$15	12\$50
Franco Belga	4\$150	4\$300
Cruzado	-	-
Dólar Canadá (notas 1 e 2)	123\$80	126\$90
Dólar Canadá (notas maiores)	22\$35	22\$95
Coroa Dinamarca	1\$385	1\$435
Peseta	141\$30	144\$85
Dólar EUA (notas 1 e 2)	141\$80	145\$35
Dólar EUA (notas 5 a 1000)	36\$35	37\$30
Markka Finlandesa	25\$35	26\$05
Franco Francês	75\$90	77\$80
Florim	228\$85	234\$80
Libra Irlandesa	\$110	\$120
Iene	1\$020	22\$55
Coroa Norueguesa	255\$00	261\$50
Libra Inglesa	23\$70	24\$30
Coroa Sueca	100\$50	103\$10
Franco Suíço	1\$800	3\$000
Bolívar	-	-

«Defesa de Espinho» — 3082 - 1991/04/25

TRIBUNAL JUDICIAL DA COMARCA DE ESPINHO
ANÚNCIO
2.ª publicação

Pelo Juízo de Direito desta comarca, na Acção Sumária de despejo imediato pendente na Terceira Secção deste Tribunal e comarca, movida pela autora Ana Cristina Marques de Resende, casada, residente no Lugar da Igreja - Travança - Santa Maria da Feira, contra Joaquim Pereira Boia, residente em parte incerta no estrangeiro, com última residência conhecida na Rua 33, n.º 62, em Espinho, é este réu citado para contestar, apresentando a sua defesa no prazo de DEZ DIAS, que começa a correr depois de finda a dilação de trinta dias, contada da data da segunda e última publicação do anúncio, sob a cominação de vir a ser condenado no pedido que a autora deduz

naquele processo, registado sob o n.º 19/91, e que consiste em ser declarada a resolução do contrato e o réu ser condenado a despejar imediatamente o local arrendado, livre de pessoas e coisas.

Espinho, 10 de Abril de 1991

O JUIZ DE DIREITO
Dr. Francisco Augusto Soares Matos Manso

A ESCRITURÁRIA
Maria José Faria Lopes Rodrigues

CONNOSCO A SUA CAMPANHA PUBLICITÁRIA RESULTA

SOMOS EMPES
EMPRESA DE PUBLICIDADE DE ESPINHO L.
APARTADO 35
4501 ESPINHO CODEX



FUNCIONÁRIO DAS FINANÇAS FOI ENCONTRADO MORTO

Problemas familiares talvez estejam na origem da morte de um homem que tudo leva a crer se tenha suicidado em sua casa, por enforcamento.

Albino Cândido Dias Pinheiro, de 54 anos de idade, funcionário da Repartição de Finanças de Paços de Brandão, vivia na Rua 20, n.º 63, em Espinho, onde foi encontrado na terça-feira, sem vida. Foi um vizinho que deu o alarme, ao constatar que uma luz do interior do edifício se encontrava acesa, há já alguns dias.

Quando os Bombeiros de Espinho entraram, "por suspeita de óbito" e por indicação das autoridades, encontraram pendente de uma corda amarrada a uma das traves do sótão, o corpo do infeliz.

Entre o Albino e a mulher as relações não eram as melhores. Segundo as nossas fontes, estava iminente a separação por divórcio, por iniciativa de uma das

partes. É voz corrente que o Albino não teve possibilidades de levantar dinheiro da conta que o casal tinha num estabelecimento bancário, por a mesma se encontrar cancelada por ordem do Tribunal.

Entre os colegas de trabalho, o Albino gozava de muito estima, pelo seu companheirismo e educação.

Um seu filho trabalha na Repartição de Finanças de Espinho. Deixou também uma filha.

As autoridades encontraram junto ao corpo uma mensagem que se presume ter sido escrita pelo falecido, pouco antes de pôr termo à vida, mas cujo conteúdo não foi revelado.

O funeral realizou-se na quarta-feira, 17 do corrente, para o cemitério de Montalegre, terra da naturalidade do infeliz.

PSP DE ESPINHO PROMOVE CAMPANHA DE SENSIBILIZAÇÃO PARA PEÕES E CONDUTORES

A Polícia de Segurança Pública de Espinho vai realizar no próximo dia 29, segunda-feira, uma campanha de sensibilização dirigida especificamente aos condutores e peões, a fim de disciplinar o trânsito na cidade e assegurar, quanto possível, a protecção de pessoas e bens.

A campanha vai incidir mais no centro da cidade e agentes femininos entregarão panfletos de cor verde aos peões e os masculinos dirigir-se-ão ao condutor, entregando prospectos de cor amarela.

Segundo o comandante da PSP de Espinho, comissário Ismael Camelo, "esta campanha foi propositadamente incluída num dia de feira semanal e no início da época alta".

Para o comandante da PSP, "esta iniciativa é levada a efeito, porque se tem verificado que há uma falta de civismo por parte dos condutores e peões.

Para já vamos sensibilizar, depois passaremos a actuar.

Sentimos necessidade de desenvolver acções no sentido de obrigar a cumprir a lei. Quando estas normas não são respeitadas há prejuízos para terceiros."

O comissário, Ismael Ca-

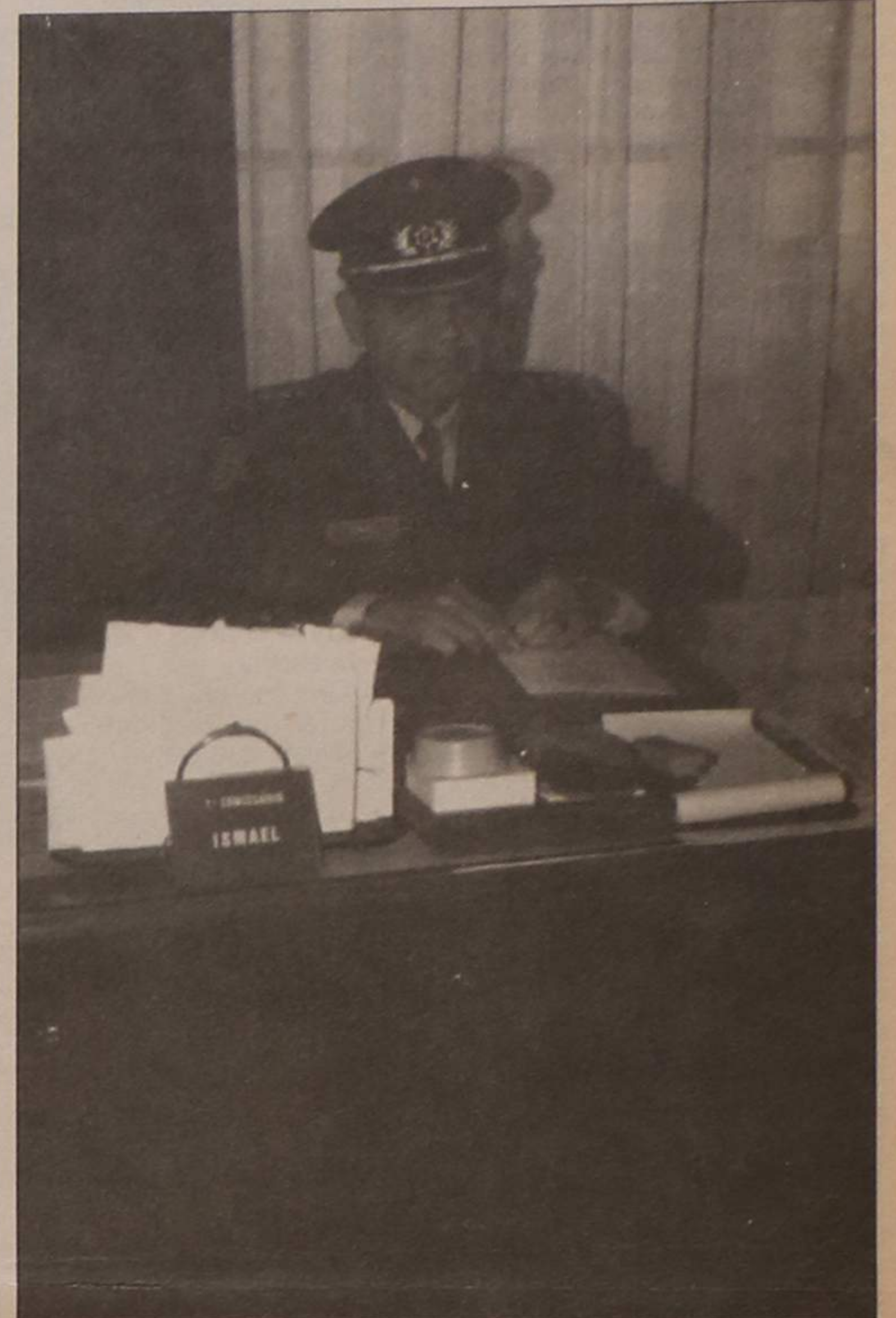

melo, revelou-nos também que esta acção "será repetida em pleno Verão (época alta), em data a determinar."

Quanto às campanhas anteriores lançadas pela Polícia (a nível nacional), o comandante da Esquadra de Espinho diz que "tiveram sucesso e os conselhos estão a ser apre-

didados e as pessoas acautelam-se mais."

Aos peões, a Polícia de Segurança Pública aconselha: "Senhor peão, cuide da sua segurança. Atravesse só nas passadeiras."

Ao condutor: "Senhor condutor, respeite o direito dos peões nas passadeiras. Lembre-se que também é peão."

"ESPECIALISTAS" NO ROUBO DE CARROS DETIDOS PELAS AUTORIDADES

A PSP local acaba de dismantlar uma rede que se dedicava ao furto de automóveis, operando em diversas terras norte-nhas, entre Guimarães e Espinho.

Tudo começou na noite de 14 para 15 do corrente. Suspeitando de cinco indivíduos que se faziam transportar num automóvel, em plena cidade.

Os agentes da corporação deram indicação ao condutor para parar, no que foram desobedecidos.

Perseguindo a viatura em fuga e mercê da colaboração da GNR do Posto dos Carvalhos, os agentes espinhenses viram coroadas de êxito as diligências encetadas.

Soube-se, assim, que o carro em fuga havia sido roubado em Guetim. Foram também presos e identificados os furtivos: Mário Manuel Gonçalves, Manuel António Ferreira da Silva, Joaquim Balda de Oliveira Beza e Ernesto Fernandes Soares, todos residentes em Vilar de Andorinho, além de um outro que se sabe, apenas, chamar-se Luís e residir em Vila Nova de Gaia.

Na sequência das diligências feitas, as autoridades descobriram que os cinco indivíduos haviam furtado mais três viaturas, que se encontravam estacionadas em Arcozelo, delas retirando dois rádios/leitores de cassetes, o volante de

um automóvel e diversos objectos. De referir que na zona de Arcozelo a PSP contou com a preciosa colaboração da GNR local, nomeadamente do comandante do posto.

Os detidos foram presentes ao TIC do Porto.

PLACAN
SOCIEDADE DE MEDIAÇÃO IMOBILIÁRIA, LDA.

AV.º 29 de Março - 3885 ESMORIZ - 73659 / 71619

VENDEM-SE

ESMORIZ

- APARTAMENTOS T1 - T2 - T3 em fase de acabamentos, boas áreas, construção de qualidade. BONS PREÇOS.

- ARMAZÉM c/ área coberta de 1.400 m2, composto por três naves. Área descoberta de 1.200 m2 e área habitacional contígua. C/ frente de 50 metros para rua de bons acessos. Aptos para comércio ou indústria.

- LOTES c/ óptima localização para moradias. Áreas diversas.

PRAIA DE ESMORIZ

- MORADIA a 200 metros da praia, em gaveto c/ 75 metros de frente para arruamentos. Área coberta de 225 m2 (grande parte a nível do r/c) e logradouro a pinhal c/ 1.100 m2. Acabamentos a gosto. Zonas íntimas e de estar distintas.

- APARTAMENTOS T1 - T2 - T2+1. Óptimos acabamentos. Excelente localização.

- LOTES para moradias com áreas diversas.

PARAMOS

- TERRENO para moradia com cerca de 2.000 m2. C/projecto aprovado. A cerca de 150 metros da EN 109.

OVAR

- MORADIA no centro de Ovar. C/3 quartos, águas-furtadas, marquise, garagem e quintal. BOM PREÇO.

- APARTAMENTOS T1 - T2 - T3 - LOJAS em início de construção. C/ facilidades.

- LOTES para construção em altura, 7 e 8 pisos. Excelente localização.

FURADOURO

- APARTAMENTOS T2 - T3 em fase de acabamentos. Óptima construção. Boas áreas e BONS PREÇOS.

ESPINHO

- APARTAMENTOS T2 - LOJAS em fase de acabamentos. Construção de qualidade.

- CONSTRUÇÕES ANTIGAS em excelentes localizações, para construções em altura.

VILA NOVA DE GAIA

- APARTAMENTOS T2 - T2+1 - T3 em início de construção. BONS PREÇOS. C/ facilidades.

S. JOÃO DA MADEIRA

- APARTAMENTOS T1 - T2 - T3 - T3+1 - LOJAS em fase de acabamentos. Excelente localização. Óptima construção. Boas áreas e BONS PREÇOS.

CONTACTE-NOS DESDE JÁ, POIS TENTAREMOS A MELHOR SOLUÇÃO PARA O SEU PROBLEMA IMOBILIÁRIO...

PLACAN
SOCIEDADE DE MEDIAÇÃO IMOBILIÁRIA, LDA.

Av.º 29 de Março 3885 ESMORIZ 73659/71619

TRESPASSA-SE

ESMORIZ/OVAR ZONA DE PRAIAS

CAFÉ RESTAURANTE MARISQUEIRA c/ excelentes instalações. Ótimo local. Grande movimento e rentabilidade. Renda acessível. Bom P/ 2 sócios. BOM PREÇO / NEGÓCIO DE OCASIÃO.

COSTA DE PRATA ESMORIZ / ESTARREJA RESTAURANTE - SNACK-BAR - CERVEJARIA - MARISQUEIRA - Excelente localização. C/ grande movimento e rentabilidade. C/ salas próprias p/ confraternizações, banquetes, casamentos, baptizados, comunhões, etc. BOM PREÇO. C/ facilidades. Bom para 2 ou + sócios. ÓPTIMO INVESTIMENTO.

CORTEGAÇA

CONFEITARIA, PASTELARIA E SALÃO DE CHÁ c/ bom movimento e excelente localização.

SANTA MARIA DA FEIRA

RESTAURANTE - CHURRASQUEIRA totalmente equipado c/ amplo espaço, dispondo de piscina, parque infantil e zona desportiva.

ESTABELECIMENTO DE COMÉRCIO GERAL, incluindo residência c/ 2 quartos e uma grande cave. C/ recheio ou devoluto. Bem situado.

CONTACTE-NOS DESDE JÁ, POIS TENTAREMOS A MELHOR SOLUÇÃO PARA O SEU PROBLEMA IMOBILIÁRIO...

UNIDADE HOTELEIRA

* * * * *

PRECISA PARA ADMISSÃO IMEDIATA

2 PROMOTORAS DE VENDAS

Para o departamento de Marketing

Oferecemos boas perspectivas de ascensão na empresa, sendo condição preferencial possuir viatura própria.

Resposta em carta c/ «curriculum vitae» e fotografia ao
Apartado 96
4405 Valadares Codex

Carlos Manuel:

FUNCIONOU A SOLIDARIEDADE

Vamos encerrar esta série de conversas com deficientes físicos, com o Carlos Manuel, conscientes de que muitos outros casos semelhantes ou mais graves existem no conceito de Espinho.

Há outro tipo de deficiências muito mais limitativas, inatas ou adquiridas que pretendemos conhecer e dar a conhecer, norteados, não por um jornalismo espampanante virado para o espectáculo publicitário, mas para as coisas simples e quotidianas do viver de quem é diferente.

Os seis interlocutores que trouxemos às páginas deste jornal patentearam não uma revolta contra a fatalidade mas uma aceitação consciente dos factos e um esforço notável de aproximação às «regalias» que, outros, diferentes de si, usufruem.

outras de procedimentos.

Não deparámos, ainda, com aqueles casos extremos de dependências que tornarão a vida tão penosa que poderia levar ao procedimento extremo da eutanásia «civilizada».

Retomaremos este tema genérico dos deficientes, em breve, mas a outros níveis. Sem demagogia nem objectivos especulativos.

Mas voltemo-nos para o nosso interlocutor da semana, de seu nome completo, Carlos Manuel Santos Martins, casado, 24 anos, natural e residente em Espinho.

Casou novo, mesmo antes de ir para a tropa.

Era trolha; iniciou-se nessa arte, quase criança e tão logo saiu da escola.

Aperfeiçoou-se e firmou-se na profissão. E tinha uma motorizada, que naturalmente

«borracha» do choque, que o atirou para os hospitais onde permaneceu durante quase dois anos.

E para uma cadeira de rodas.

Em que permanece e que será, para sempre, o seu único meio de locomoção.

DE HOSPITAL PARA HOSPITAL

- Foi um acidente muito grave, sim senhor. Partiu a coluna, uma perna, lesões no baço, na vesícula, nos intestinos...

A culpa foi minha, disseram-me, porque o camião se apresentava pela direita... Quando «acordei» estava no hospital.

Primeiro foram 15 dias no Santo António, depois três meses no Monte da Virgem e, finalmente no Semide, ano e meio.

- Tanta hospitalização, tantos tratamentos para nada...

- Para nada, não foi bem assim. Eu já estive muito pior. Agora andar, o médico disse-me logo no fim de 15 dias que ia ficar numa cadeira de rodas.

- Conformado?
- Estou; fui ficando conformado enquanto estive hospitalizado.

Fartei-me de ver amigos em muito pior estado. Resultados de acidentes de motorizada. Pescoço partido, braços e pernas paralizados, nem comer pela sua mão podiam...

Então eu olhava para eles e pensava que o meu caso não era assim tão mau. Conformei-me. Mas sofri um choque do «caraças» quando o médico me disse a verdade!

O DOLOROSO REGRESSO A CASA, SEM MEIOS

- Quando se deu o acidente eu já estava casado e a minha mulher estava grávida de sete meses. Regressei...

- E viu-se sem possibilidade de ganhar a sua vida.

- Pois foi. Trolha, que era a minha profissão, já não podia ser e eu não sabia fazer mais nada, nem sapateteiro... Além disso adormecem-me muito os braços.

- Foi-lhe atribuída alguma pensão?

- Nada, absolutamente nada da Segurança Social, invalidez...

- Mas porquê?

- Eu só tinha três anos e meio de descontos, embora trabalhasse desde que saí da escola. Só que trabalhei muitos anos sem «direitos».

Sujeitei-me para poder trabalhar.

Depois disseram-me que eu precisava de ter cinco anos. A Casa do Povo dava-me



«A Casa do Povo dava-me nove contos por mês»

Não encontrámos sentimentos de inveja ou a baixa e mesquinha intenção de «vingança». Não lhes percebemos mágoa de segregação nem necessidade irreal de se fazerem pagar pelo «crime» de que foram vítimas.

Reconheceram-se diferentes e a única aspiração manifestada é a de que a sociedade dos «perfeitos» reveja certas barreiras, materiais umas e

conduzia, usando-a até aos limites das suas inovações técnicas, fruto da desenfadada concorrência entre as «marcas».

Um dia, 12 de Maio de 1987, ali nas imediações da Fosforeira embateu num pesado camião que se cruzou na sua frente no uso da lei da prioridade.

Não sentiu dor e as recordações foram apagadas pela



Carlos Manuel e a família

nove contos por mês, mas eu não podia fazer mais nada. Leis... não podia ter este Quiosque... E como é que eu ia viver com mulher e um filho com nove contos por mês e ainda por cima totalmente inactivo?

- Situação desanimadora a sua.

- Mas agora estou «por-reiro».

Sou uma pessoa muito alegre, gosto de conversar, sou muito brincalhão... É o que me vale!

SOLIDARIEDADE HUMANA FUNCIONOU

- Como é que veio para este local, onde explora um «quiosque» que já vai tendo umas coisitas? (A partir da nossa conversa e a pedido do Carlos, passou a vender a «Defesa de Espinho»).

- Olhe, às vezes passava por aqui e comecei a pensar que isto (as antigas instalações da Polícia de Viação e Trânsito e mais tarde da Guarda Nacional Republicana, divisão de Trânsito) dava para instalar um quiosque. Fui à Câmara mas foi a CERCÍ-Espinho que me resolveu a situação.

Se não fosse a CERCÍ não conseguia arranjar nada. Pedi «isto» como se fosse para «ela» e depois cedeu-me.

- Importante a acção da CERCÍ, portanto...

- E não foi só isso. Estas prateleiras, este balcão, por exemplo, vieram da CERCÍ, graças ao senhor Lopes e não foi só isso...

- ???

- Orientou-se na obtenção de um empréstimo. Por orientação do senhor Lopes, da CERCÍ obtive um empréstimo junto do Centro de Emprego em Gaia. Metade é dado, isto é, a fundo perdido e outra metade é para eu pagar em sete ou oito anos, sem

juros.

- Mas outras pessoas ou entidades o ajudaram, também?

- Toda a gente me ajudou.

A Câmara arranjou esta rampa de acesso e um passeio em volta e pintou isto bem pintadinho.

Esta cadeira veio graças ao Centro Social lá de baixo, do Bairro.

INDEPENDÊNCIA RELATIVA

- De qualquer forma o Carlos é muito dependente por não poder sair dessa cadeira de rodas.

- Nem por isso. Visto-me sozinho, passo da cadeira para a cama e da cama para a cadeira e até era capaz de ir para a banheira se eu a tivesse na minha pequenina casa. Até o comer faço às vezes.

- Mas o trajecto de casa para aqui e regresso, não p faz

sozinho?

- Isso não é problema.

Eu vivo por trás do Parque de Campismo e tenho de vir pela Ponte de Anta. Na ponte há um passeio alto mas há sempre alguém que me ajuda.

Pior é quando chego aqui ao Quiosque e é preciso pôr estas coisas expostas lá fora e eu não consigo. Tem de ser a minha mulher mas hei-de resolver isso...

- Nunca ninguém o roubou?

- Já, uma vez. Ao fim de dois meses assaltaram-me o quiosque.

- E lá fora, sabido que o Carlos não pode ir atrás de ninguém?

- Isso não. Até agora tenho sido respeitado.

- O Carlos tem a sua situação, mais ou menos resolvida; não lhe faltaram as ajudas necessárias para recompor a sua vida.

Tem mulher e um filho. Uma força considerável!

LABORATÓRIO MODERNO ESPINHO

ANÁLISES CLÍNICAS

Contratos com:

S. MÉDICOS SOCIAIS, SAMS, ACASA, CTT, CGD, ADSE

INSTALAÇÕES TOTALMENTE REMODELADAS

Horário atendimento: 8,30 - 12 horas

14 - 18 horas

RUA 19 N.º178-1.º ESQ. — TELEF. 720807
ESPINHO

EM DESTAQUE

Além de ter inaugurado a «Linha Livre»...

MINISTRO VEIO VER (E GOSTOU) O PROCESSO DE DESBUROCRATIZAÇÃO

Há uns tempos veio a Espinho o presidente de uma Câmara do sul - de Nisa nos disseram - ver como decorria o Projecto de Desburocratização. Dirigiu-se ao Gabinete de Atendimento, falou com as funcionárias, fez as perguntas que entendeu e só depois de ter concluído pelas respostas obtidas que iria fazer o mesmo na sua Câmara. Porque gostou do que viu e ouviu se identificou.

E transmitiu a sua impressão ao ministro da tutela.

Foi assim que, pouco mais de um ano depois de ter sido

ao primeiro andar, instalou-se a Mesa de Honra presidida por Valente de Oliveira, ladeado à direita pelo presidente da Assembleia Municipal de Espinho e o vice-presidente da Comissão Coordenadora da Região Norte, e à esquerda pela presidente da Câmara Municipal de Espinho, Elsa Tavares, responsável local pela aplicação do Projecto de Desburocratização e ainda o Dr. Armando Pereira, coordenador do Programa Nacional.

Seguiu-se uma Sessão Pública, cabendo a Romeu Vitó dar as boas-vindas ao ministro. Aproveitou para manifestar em nome da sua Câmara «o orgulho de ter aceite e enfrentado o desafio proposto pela Administração Central», salientando que os «municípios de hoje se não compadecem com atrasos nas acções e com projectos adiados, presos que têm estado a métodos ultrapassados.

Disse ainda o presidente da Câmara: - «Nós, espinhenses, queremos viver melhor, queremos qualidade de vida, queremos um concelho, onde todos se possam sentir felizes e com esta Acção de Desburocratização que o senhor ministro veio conhecer,

áreas de intervenção: «Organização e funcionamento interno dos serviços, visando tornar a actividade administrativa mais célere e próxima dos destinatários;

- Circuitos, processos e formalidades, tendo em vista a redução do prazo e racionalização do processo de licenciamento de obras particulares;

- Comunicação com o público que inclui a criação de um Gabinete de Relações Públicas e Comunicação.

Elsa Tavares concluiria que a modernização administrativa, pretendida e prosseguida, tinha a participação dedicada dos trabalhadores da Câmara. E foram três desses trabalhadores, António Regedor, Odete Flora e Fátima Nogueira, em representação de outros, naturalmente quem testemunhou sobre o que se fazia já e pretendia fazer ainda nos três domínios enunciados pela senhora vereadora.

Encerrou a Sessão Pública o ministro Valente de Oliveira com um discurso de que transcrevemos as passagens mais significativas.

Disse Valente de Oliveira, depois de agradecer as aten-



A mesa de honra

uma acção convencida por parte de quem presta o serviço.

Em quarto lugar, a Câmara está a privilegiar o contacto com os municípios.

Finalmente é manifesta a preocupação de dar informação ao munícipe.

O munícipe de Espinho vai conhecer o que se passa, o que

reu, demoradamente, as várias Secções dos Serviços Municipais, terminando a sua visita com a inauguração da Linha Livre Municipal, no Gabinete de Atendimento e Acolhimento.

A partir daquele momento, qualquer cidadão de Espinho pode ligar para o n.º 726597

com a certeza de ser atendido pela funcionária de serviço nas horas de expediente.

Fora das horas de serviço, os municípios têm um minuto - ouvimos dizer - para exporem o seu caso e a sua pretensão ficará gravada para, posteriormente, ter o tratamento que merece.

ACTUALIDADE



Valente de Oliveira a inaugurar a Linha Livre Municipal

tudo pode ser melhor.»

E a finalizar a sua intervenção: - «Espinho aceitou esse desafio de coração aberto, porque os seus municípios merecem o melhor, respostas prontas aos seus problemas.

Estamos satisfeitos por sermos pioneiros nesta acção e, desde já, queremos afirmar que estamos dispostos e preparados para aceitar outras, porque o futuro de Portugal, também passa por nós».

Elsa Tavares retomou a ideia do presidente da Câmara, reafirmando que «A Câmara Municipal aderiu ao Projecto de Desburocratização e Modernização Administrativa, tendo como objectivo fundamental servir melhor os municípios».

Depois, reconheceu as dificuldades enfrentadas e que estavam a ser vencidas:

- «... mudança de mentalidades e atitudes na consciência de que se presta um serviço público e a formação permanentemente actualizada dos trabalhadores autárquicos de modo a poderem dar uma resposta profissional eficaz.»

A seguir, enumerou as três

ções que lhe dispensaram:

«Depois do que aqui ouvi, começo a compreender, porque é que as coisas estão a correr tão bem em Espinho.

O Processo de Desburocratização em Espinho está a resultar por cinco razões que são outros tantos pontos de sucesso.

Em primeiro lugar, porque se verificou um forte empenhamento autárquico.

O executivo manifesta-se convencido e vem dizer porquê:

«Estamos a progredir e uma sociedade civilizada e próspera não pode ter serviços emperrados».

Em segundo lugar, porque existe um plano de trabalho esclarecedor.

As pessoas sabem o que é que querem e como o conseguem.

Em terceiro lugar, há o empenhamento dos funcionários que é indispensável. São pequenos sinais que o demonstram.

Têm orgulho no que estão a fazer, reveem-se no seu trabalho. O sucesso alimenta-se do sucesso, nesta matéria e não se pode ter sucesso se não houver

é que espera da Administração. E um cidadão informado é um cidadão de corpo inteiro, um cidadão participante».

Encerrada a sessão, o ministro Valente de Oliveira percor-

PRECISA-SE
PANTOGRAFISTA
Do sexo masculino com alguma experiência.
SERRALHEIRO
DE BANCADA

Do sexo masculino de preferência rapaz novo, com alguns conhecimentos.

Resposta a este jornal ao n.º 8197.

CASINO
SOLVERDE
ESPINHO

HOJE, QUINTA-FEIRA, DIA 25
HAVANA — M 12 Anos

DE 26 A 30
A CASA DA RÚSSIA — M 12 Anos
SEXTA-FEIRA, DIA 26

OS DEUSES DEVEM ESTAR LOUCOS II - M 06 Anos

SÁBADO, DIA 27
ROCKY V — M 12 Anos

MATINÉE INFANTIL
FIEVEL - UM CONTO AMERICANO - Todos



CINEMA
TEL. 720238

assinado o Protocolo entre a Câmara Municipal de Espinho e a Secretaria de Estado da Administração Local, veio a Espinho, o ministro do Planeamento e Administração do Território, professor Valente de Oliveira, ver como está a decorrer o Projecto de Desburocratização e Modernização Administrativa que o dito protocolo instituiu.

O ministro, que se deslocou em visita de trabalho e por sua iniciativa, nem por isso deixou de ter a recepção devida às funções que desempenha. Foi recebido à entrada dos Paços do Concelho pelo presidente da Câmara de Espinho, Romeu Vitó, que se fazia acompanhar, na circunstância, da vereadora Elsa Tavares e do presidente da Assembleia Municipal, Ferreira de Campos.

Subiram, o ministro e os numerosos convidados, representantes de colectividades e associações locais, alguns portadores do respectivo estandarte

PROGRAMA DE OCUPAÇÃO DE VOLUNTARIADO-VERÃO/91

O Centro Regional de Informação para a Juventude (Aveiro), vai realizar o "Programa de Ocupação de Voluntariado, Verão/91".

Este programa tem por objectivo canalizar a disponibilidade de participação de jovens para acções de voluntariado, proporcionando-lhes nos meses de Verão uma ocupação útil, que contribua para a promoção das condições de vida da comunidade.

Podem apresentar projectos entidades sem fins lucrativos tendo prioridade de acesso ao programa as Associações Juvenis e Enti-

dades com projecto de apoio a actividades de interesse Comunitário nas seguintes áreas:

- Património Cultural
- Interesse Social e Comunitário

- Património Natural

A duração máxima dos projectos é de 5 semanas, (4 horas por dia), num único período a decorrer de 1 de Julho a 27 de Setembro.

Os projectos podem ser apresentados até ao próximo dia 30 de Abril.

A inscrição dos jovens (dos 14 aos 23 anos de idade) decorre de 20 a 31 de Maio

FEIRA DAS FÉRIAS DESPORTIVAS

Vai decorrer nos próximos dias 3, 4 e 5 de Maio, no Recinto das Feiras, em Aveiro, um grande Certame a nível nacional denominado "Feira das Férias Desportivas". Os jovens que queiram participar na organização do referido certame poderão efectuar as inscrições nos **Serviços Regionais do Instituto da Juventude de Aveiro - Rua das Pombas - Tel. 381935/29822**, sendo integrados no POV - Programa de Ocupação de Voluntariado e tendo uma compensação monetária.

Cinanima 91

SEIS JOVENS VÃO A ANNECY

A Comissão Organizadora do Festival de Animação de Espinho, Cinanima, vai enviar oito jovens a Anancy, França, em Junho próximo, entre os dias 1 e 6, com a finalidade de "entrar em contacto directo com a realidade do maior Festival Internacional de Cinema de Animação do mundo, e se aprofundarem "conhecimentos, estabelecer-se contactos, trocar-se ideias, em suma, fazer intercâmbio cultural entre festivais".

«PRÉMIO MELHOR REPORTAGEM»

A Comissão Organizadora do Cinanima vai instituir no próximo Festival, em Novembro próximo, um prémio para a "Melhor Reportagem" a que poderão concorrer todos os jornalistas (nacionais e estrangeiros) ali presentes, que representem a Imprensa, Rádio e a Televisão.

O prémio, uma estatueta igual às atribuídas a filmes e realizadores, será entregue na festa de encerramento do festival do ano seguinte.

Fogos da Ponte de Anta LISTA PROVISÓRIA ESTÁ JÁ AFIXADA

Expira no próximo dia 2 de Maio o prazo de reclamação de fogos para o bloco habitacional de Anta.

A lista provisória dos concorrentes ao concurso, está já afixada no átrio dos Paços do Município.

Findo o prazo (2 de Maio) se não surgirem quaisquer reclamações, a lista provisória converter-se-á em definitiva.

Câmara promove

JORNADAS DE DIVULGAÇÃO DO EXERCÍCIO FÍSICO

O Departamento Sócio-Cultural da Câmara Municipal de Espinho, vai promover, durante o próximo mês de Maio, jornadas de divulgação do exercício físico, junto da população.

Para além de todas as iniciativas de sensibilização para a prática e benefícios do exercício físico, realizar-se-á uma exposição de car-

tazes executados por alunos das escolas de todo o concelho, sobre o tema: "Maio Mês do Coração".

Este departamento de edilidade espinhense pretende também realizar uma exposição sobre fotografia desportiva para que possa ser visitada por todos os que irão assistir e participar nestas jornadas.

Regimento de Cavalaria 5 Confraterniza em Aveiro

Mais uma vez, e como é hábito no primeiro domingo de Junho, os cavaleiros que serviram no Regimento de Cavalaria 5, em Aveiro, aqui se vão reunir, em 2 de Junho

próximo. Será uma jornada de confraternização, de amizade e de um reviver de há longos anos.

A Comissão Organizadora deseja a presença de todos. Será nesse dia prestada homenagem ao já falecido General Ribeiro de Carvalho. As inscrições, feitas impreterivelmente, até 18

de Maio, poderão ser enviadas para: Alfredo de Almeida, Avenida Dr. Lourenço Peixinho, 221, 3800 Aveiro, ou Capitão Emilio Augusto Fernandes, Batalhão de Infantaria, 3800 Aveiro ou ainda para Tenente-Coronel Américo Alves Martins, Rua Aires Barbosa, 100 - 1.º 3800 AVEIRO.

MAIS CEDO

Entregue o seu anúncio mais cedo. Faça-o até oito dias de antecedência. Facilita-nos a vida, será melhor servido.

Gabinete de Radiologia de Espinho

DR. J. NUNES DE MATOS
DR.ª MARIA DO CARMO VASCONCELOS
MÉDICOS ESPECIALISTAS - RAIOS X E ECOGRAFIA

Consultório: Rua 20 n.º 1436-r/c Dt.º — Telef. 721975

Horário: das 9 às 18h30

SIMON, S. A.

COMPRA E VENDA DE PROPRIEDADES

RUA 28, N.º 574 — TELEF. 725454 — 4500 ESPINHO

ESPECIALIDADE EM CAFÉS
FÁBRICA DE TORREFAÇÃO PRÓPRIA
GRANDE SORTIDO DE BEBIDAS
NACIONAIS E ESTRANGEIRAS

CASA ALVES RIBEIRO

VALDEMAR NEVES ALVES RIBEIRO

RUA 19 N.º 294 — TEL. 720075 — APARTADO 128 — 4502 ESPINHO



FICHET F

LÍDER EUROPEU EM: portas blindadas
fechaduras de segurança, cofres

SOTEPORTA

Portas de garagem e grades

ALFREDO DA SILVA AZEVEDO
Centro Comercial — Parque América-6.º Piso
3700 S. JOÃO DA MADEIRA — Telef. (056)832188



LUIZ MEGRE BEÇA & CA., LDA.

CORRETORES DE SEGUROS

(Inscritos no Instituto Nacional de Seguros)

ESPECIALIZADOS EM SEGUROS INDUSTRIAIS, INCÊNDIO E LUCROS CESSANTES

Lrg. Eng.º António de Almeida, 70 - 8 — Telef.: 29908 - 29909 - 29900 - 23913 - 24092
Teleg.: Oruges — Telex: 26838 Lumbe P. — PORTO



- Aparcamentos para venda
- Prédio com elevador
- Facilidades de pagamento
- Consulte-nos
- Complete o investimento que iniciou ao comprar a sua habitação

PARQUE AUTO «RESIFÉRIA» Rua 11, 186 ESPINHO

Informa e trata:

- Local - 2.ª a 6.ª das 17 às 19 horas
- Sábado das 10.30 às 12 horas
- EDIFÍCIO AMORIM: Telef. 7648267-7641813

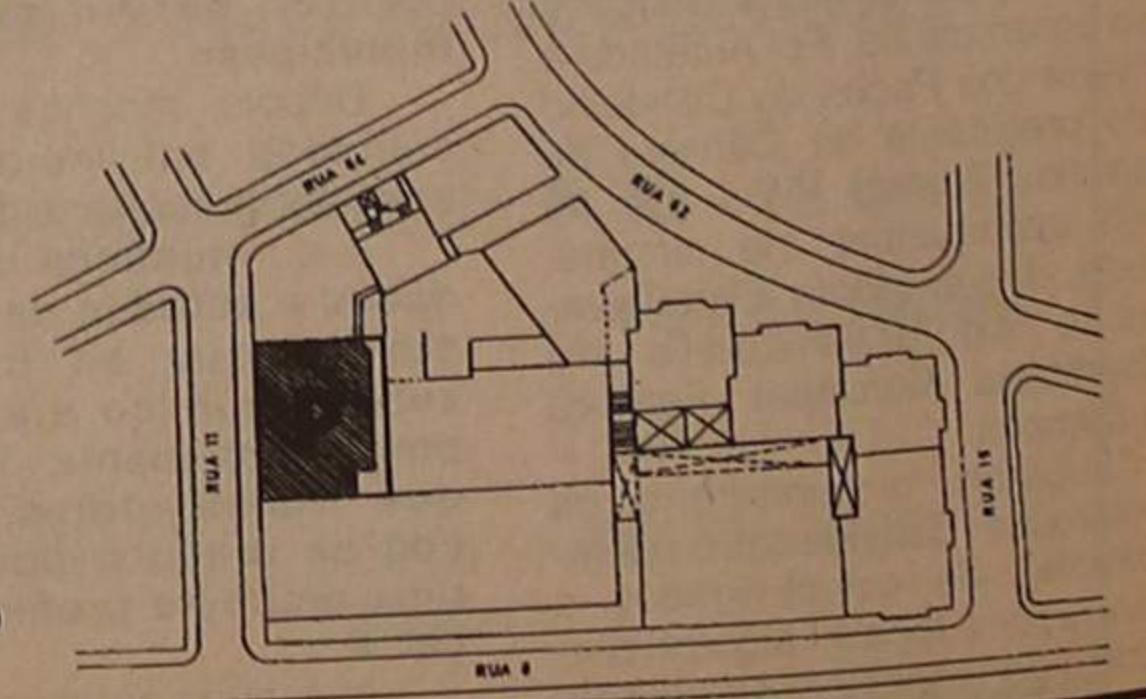

NENÉ: "SE ALCANÇARMOS O NOSSO OBJECTIVO A VITÓRIA TAMBÉM SERÁ DOS SÓCIOS E DA CIDADE"

■ MANUEL PROENÇA

José Luis Santana, ou Néné, como é mais conhecido, tem sido um dos jogadores da equipa de futebol profissional do Sporting Clube de Espinho, mais regular.

Jogador bastante alto, ocupa a posição de defesa central.

Néné, foi chamado à equipa principal do Sporting Clube de Espinho, pela primeira vez, em 1988, quando os espinhenses ainda estavam na primeira divisão. O Espinho, na altura atravessava uma crise de «centrais».

Esta época, a actual direcção resolveu trazer de novo este brasileiro para o plantel tigre".

E que diferenças notou ao voltar para esta equipa?

«Quando estive cá, o team estava na primeira divisão e agora está na de honra».

Este campeonato é bastante diferente. Quando chegou ficou surpreendido?

«Antes de voltar obtive informações a respeito do campeonato. Sabia que estava muito bem organizado e que seria uma segunda primeira divisão».

Isto incentivou-me bastante, animou-me e quando cheguei verifiquei que as emoções eram praticamente as mesmas, as equipas estavam muito niveladas e isso faz com que o jogador se sinta feliz».

O que sentiu ao voltar a esta equipa?

«É uma equipa de excelentes jogadores, que possui um treinador com uma capacidade muito grande».

Os atletas levaram bastante tempo a adaptar-se ao esquema do técnico. Quando o conseguiram, a equipa veio demonstrando dentro do campo uma evolução muito boa e principalmente na recta final estamos a conseguir manter um bom nível de jogo, uma estrutura de equipa bastante boa. A prova está nos pontos que temos conquistado na segunda volta. Se tudo continuar assim, e porque nós fazemos tudo por isso, tenho quase a certeza de que vamos conseguir realizar o objectivo final».

No ano em que se encontrava no Brasil esteve sempre parado? Como conseguiu chegar a Espinho e conquistar um lugar a efectivo? Como conseguir manter o mesmo nível de jogo?

«Parado não estive!

Tenho grandes amigos no Brasil, principalmente na cidade onde moro, em Campinas. Como joguei lá durante oito anos, no Ponte Preta, passei o tempo que lá estive a treinar nesse clube. Fazia treino/conjunto com os jogadores do

Ponte Preta e aos fins-de-semana, jogava numa equipa amadora. Isto fez com que não perdesse a forma totalmente.

Quando vim para cá, tinha a certeza que teria condições para jogar no Espinho, isso dependente de quem estivesse, ou não, a jogar. Tenho consciência da minha capacidade e valor, e era só, aplicar-me nos treinos e ter a confiança de todos. Foi o que aconteceu.

Agora, estamos a procurar manter uma regularidade boa e só espero que, daqui para a frente, nestes jogos que faltam não baixemos a produção.

É meu desejo e de toda a equipa que consigamos render o suficiente para alcançarmos o nosso objectivo».

Quando veio a primeira vez para Portugal, em entrevista ao nosso jornal, revelou-nos que estava a tirar o curso de engenharia. Pretende acabá-lo?

«A minha vida vai ser decidida, logicamente, de

de de terminar o curso porque, felizmente, não digo que tenha uma vida estabilizada, mas a caminho disso.

O meu objectivo, realmente é formar-me, mas isso não está dependente do tempo nem da idade. Acho que para termos uma profissão, não interessa nem a idade nem o tempo mas sim a vontade de conseguir. Sempre quis ser engenheiro, não estou longe disso e só o tempo me poderá dizer se vou ou não concluir este sonho em muito ou pouco tempo».

E o que vai ser do futebol?

«O futebol é imprevisível porque não podemos falar com certezas acerca do que vai acontecer daqui para a frente. O futebol, às vezes prega-nos algumas surpresas, agradáveis e desagradáveis».

Vejo a modalidade com bons olhos, gosto de a praticar e se não gostasse não teria voltado. O meu objectivo é conseguir mais coisas. Cá



"Acho que o Espinho dentro de três ou quatro anos vai ser um grande clube no futebol português".

sim, vou cuidar da minha vida particular».

O que lhe diz Espinho neste momento?

«Este é o segundo ano que cá estou e acho que o nível de relacionamento entre a equipa técnica, direcção e jogadores, tem vindo a melhorar. Acho que a estrutura, não só do futebol como nos desportos amadores do Espinho, tem vindo a melhorar. Temos visto gente com muita competência a trabalhar nas outras categorias, e o futuro dará uma resposta a isso».

No Brasil, joguei oito anos numa equipa média e sempre revelou jogadores. A intenção do Espinho é fazer jogadores para o futuro e acho que está totalmente certo porque os jogadores de futebol começam a escassear.

Com esta mentalidade de renovação, de trabalho nas equipas jovens, acho que o Espinho dentro de três ou quatro anos vai ser um grande clube no futebol português».

Que mensagem gostaria de deixar aos jovens que recentemente entraram na sua equipa?

«Este ano tivemos a oportunidade de ver o Filó a jogar e para mim, ele tem todas as condições para ser um dos melhores defesas do futebol português. Se ele continuar a evoluir da forma como o está a fazer pode chegar muito longe. Ele é

dentro temos de ter sempre objectivos que depois de alcançados, procuramos sempre outros. Um individuo nunca está satisfeito com aquilo que tem e com aquilo que alcança. Ele está sempre à procura de mais alguma coisa no seu eu e sobrepôr-se àquilo que consiga fazer.

Vejo com bons olhos o Espinho e jogar mais uma época, não sei se cá ou noutra equipa, mas o meu pensamento está em praticar mais este desporto durante mais um ou dois anos, e aí

um garoto muito bom, gosta de observar muito as pessoas e costuma ouvi-las. Ele tem um futuro muito grande, bem como o David, João Couto, Rui Manuel e outros escalões, o Cardoso que já chegou à selecção.

O Espinho tem grandes jogadores e é só saber trabalhá-los. Daqui a três ou quatro anos o Espinho vai ter uma equipa formada em casa que dará trabalho a muita gente».

Falou atrás em actividades amadoras. Interessa-se por alguma em especial?

«Gosto muito de voleibol!»

Nas horas que tenho livres, no Brasil, gosto de jogar voleibol e por isso interesse-me bastante. Sempre que posso assisto a um jogo de vôlei.

Mas também gosto dos outros desportos.

No Espinho estou a ver um trabalho muito honesto porque dão valor a todas as categorias e a cidade merece-o».

Voltando ao futebol, como se tem portado a massa associativa?

«O comportamento da massa associativa do Sporting de Espinho é normal e é conforme os resultados que obtemos».

Nós, jogadores, não estamos satisfeitos com a campanha que vinhamos a fazer.

Agora melhoramos a situação e tenho a certeza que os sócios do Espinho estão a apoiar-nos como sempre nos apoiou. É lógico que nas horas

ruins e nas derrotas eles nos apoiam, mas não da forma que queremos. Todos querem ver o Espinho lá em cima e quando as coisas correm mal eles têm uma maneira de se manifestar que nós temos de respeitar.

tenho a certeza que o Espinho a melhorar como o tem feito até agora e a conseguir resultados bons, a massa associativa estará sempre do nosso lado».

Os assobios em casa eram sentidos por vós?

«Nos primeiros jogos sentimos!»

A tensão com que jogávamos e a necessidade de vencer fazia com que nos sentíssemos nervosos. Qualquer coisa que ovissemos por parte da massa associativa sentíamos bastante e ficávamos um pouco medrosos, mas não ficávamos revoltados porque tínhamos a certeza que tudo seria passageiro, e principalmente porque acreditávamos no valor da nossa equipa.

Se alcançarmos o nosso objectivo a vitória não será só nossa, mas de toda a massa associativa e de toda a cidade».

Têm visto muitos espinhenses a apoiar-vos nos jogos fora do vosso estádio?

«Nos últimos jogos temos sentido um calor muito grande por parte dos adeptos do Espinho. Eles têm-nos apoiado e acreditado na equipa e por isso estamos bastante satisfeitos. Nós fazemos tudo para os agradar e conseguirmos o nosso objectivo».



"Se alcançarmos o nosso objectivo a vitória não será só nossa".

pois de terminar o campeonato».

O meu contrato acaba este ano e só depois poderei decidir o que posso fazer.

Se voltar para o Brasil, certamente devo acabar o curso, porque falta-me um ano. Se acontecer o contrário, em Portugal vai ser difícil concluir esse curso porque, quer a carga horária, quer a matéria é completamente diferente da do Brasil. Talvez assim eu perdesse tempo!

De qualquer forma, não tenho pressa nem necessida-

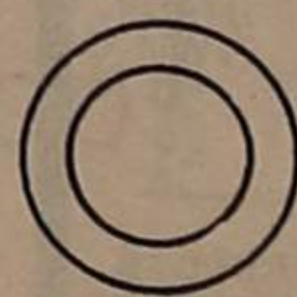

DESPORTO

centro de Copias

Rua 19 - 222 - 1 - Sala 3 - Espinho
FOTOCÓPIAS EM A4 - A3 e B4
 TODOS OS TAMANHOS
 Papel vegetal - papel de cor
 Piastificações • Acetatos • Encadernações
 (espiral e térmicas) • Amplificações • Reduções

VENDE-SE EM ESPINHO

Terreno para construção de 4 pisos, 12 apartamentos entre Ruas 30 e 32 (nova Avenida).

Contactar telef. (02)721363

VERÃO 91

BENIDORM • LA MANGA • SALOU • ALGARVE

Com ou sem hotel, viagens directas em modernos autopullmans do PORTO ao PORTO
 MAIO a SETEMBRO • CRIANÇAS GRÁTIS



COSTA FERREIRA & MARTINS

RUA DO BONJARDIM, 652 — PORTO

Telefones: 2005597 - 2000787 • Fax 384636

Associação Humanitária dos Bombeiros Volunt. Espinhenses

AGRADECIMENTO

A Direcção da Associação Humanitária dos Bombeiros Voluntários Espinhenses, publicamente, vem agradecer ao LIONS CLUBE DE ESPINHO, a receita do Espectáculo «NOITES DE ESPINHO», que a sua Direcção levou a efeito no Salão Nobre do Casino Solverde, no passado dia 16 de Março. Neste agradecimento quer-se ainda englobar todos aqueles que contribuíram para o brilhantismo de tal Espectáculo, - artistas, público e Imprensa local - a quem se deixa um MUITO OBRIGADO.

O PRESIDENTE DA DIRECÇÃO
Ernesto Pereira de Oliveira

CENTRO DE ESPINHO

T2 - T3 - LOJAS

Quartos em Parquet • Fogão de Sala
 Garagem Individual • Sala de Arrumos

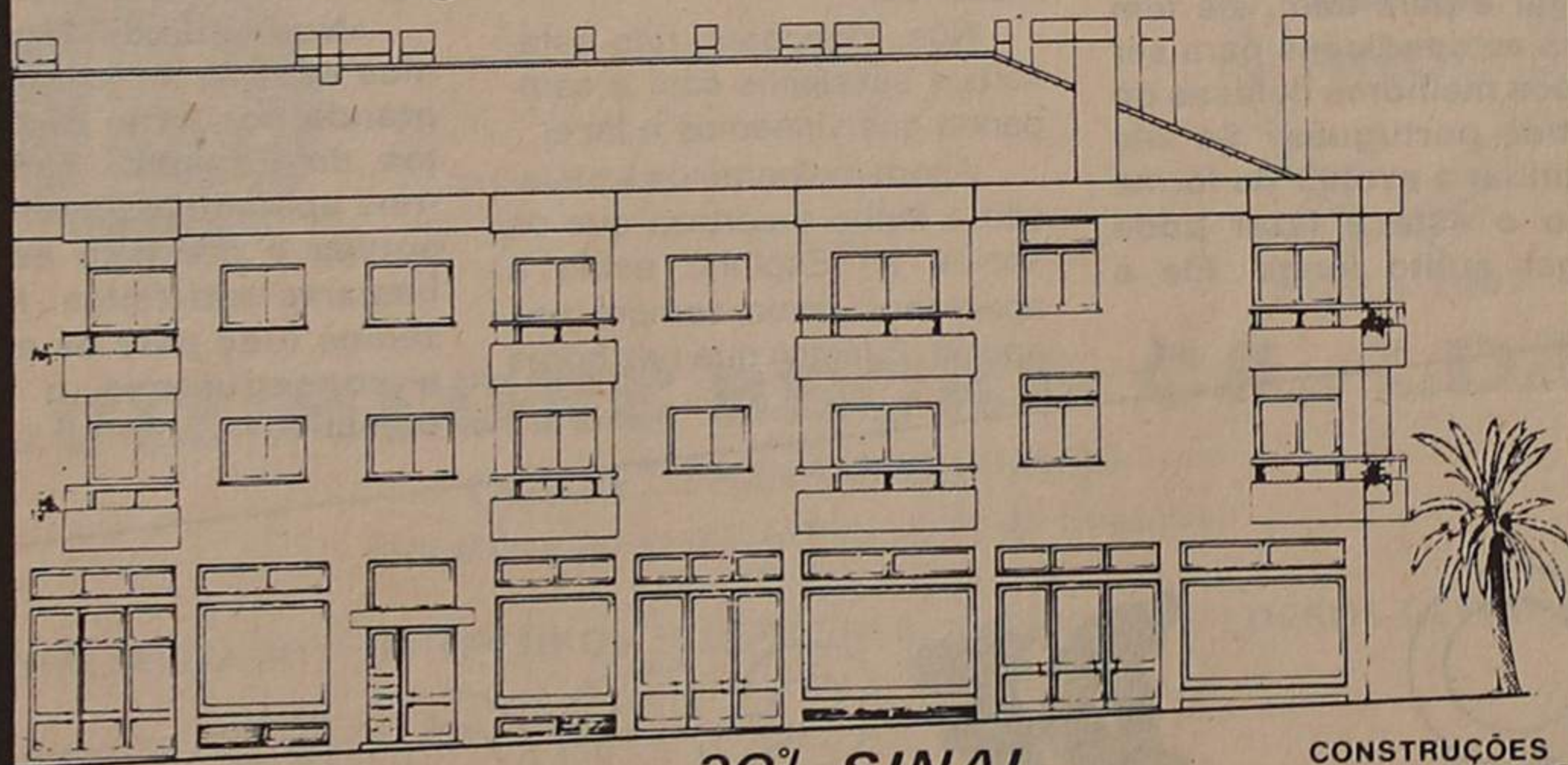

comercialização:

30% SINAL

CONSTRUÇÕES DIAS LOUREIRO

NILA AZUL
 Propriedades

306945/056 28336

CAMPEONATO NACIONAL

DA SEGUNDA DIVISÃO DE HONRA

ESPINHO, 0 FREAMUNDE, 1

Jogo no Estádio Comendador Manuel Oliveira Violas, em Espinho.

Árbitro: Carlos Calheiros (Viana do Castelo), auxiliado por Augusto Calheiros e Amândio Calheiros.

Cartão amarelo: Flávio (38 m), Pedro (45 m) e Baptista (88 m).

ESPINHO - Pudar; Eliseu, Sousa, Nené e Flávio; Nelo, Marcos António (Vitinha, 62 m) e Ado; Ivan, Zinho e Vermelhinho (Fernando Cruz, 45 m).

FREAMUNDE - Sardinha; Baptista, Carlos, Santos e António Décio; Pedro, David e Manuel António (Norberto, 84 m); Paulo Fernandes, Ramon e Zé Rodas (Rui Pacheco).

Ao intervalo: 0-1
Marcador: Ramon (36 m).

TUDO MAIS COMPLICADO!

O Sporting de Espinho ao perder em casa com uma das últimas equipas da tabela classificativa (o Freamunde) vê assim a sua vida (contas) bastante complicada no que diz respeito à subida de divisão.

Num jogo com muito poucos atractivos e bastante mal praticado por ambas as equipas, o Freamunde, mais feliz, conseguiu, de uma forma desajeitada e com constantes contra-ataques, surpreender um Espinho com lances de perigo (até ao meio campo), mas sem soluções para a concretização.

À pressão (aparente) dos «Tigres» na primeira parte, a jogarem contra o vento, a turma de Freamunde respondia com contra-ataques através de Ramon e pelo corredor direito.

O golo surgiu pelo lado direito, de um cruzamento para a cabeça de Ramon aos 35 minutos. Depois disto, os nervos acercaram-se dos espinhenses, que até ao intervalo não criaram

uma única oportunidade de golo.

Na segunda parte, a jogarem a favor do vento, os pupilos de Manuel José, embora corressem muito e pressionassem bastante a defensiva do Freamunde, não tiveram o discernimento suficiente para chegarem à igualdade. «Despejavam» a bola para os flancos e interior da grande área, a que respondiam os adversários com autênticos «despachos», atabalhoados pa-

ra fora das quatro linhas e muitas das bolas, para canto.

No segundo tempo, as duas melhores oportunidades que os «Tigres» tiveram, surgiram aos 84 minutos, por intermédio de Vitinha às quais correspondeu o guarda-redes, Sardinha, com uma excelente defesa, e outra, por Ado, aos 88 minutos, com um remate ao poste.

A arbitragem de Carlos Calheiros esteve em bom plano.

«NÃO ACEITO QUE SE PERCAM OPORTUNIDADES DESTAS»

O técnico do Sporting de Espinho, Manuel José, no final do encontro, inconsolável, dizia:

«Não aceito que se percam oportunidades destas e jogos desta maneira!

É impossível aceitar este tipo de atitude competitiva que temos!

Cada vez que jogamos em casa, não damos uma manifestação de que de facto somos ganhadores e que temos categoria para subir.

Há muita gente com uma ideia deturpada, que tem uma atitude competitiva perfeitamente negativa! Não é uma atitude de ganhadores, mas sim de perdedores, de quem tem medo de perder.

A equipa, a 15 minutos de jogo da segunda parte desistiu completamente do jogo e nunca mais acreditou que o pudesse ganhar.

Qualquer equipazinha que chega a Espinho e que se fecha no seu meio campo e sai para o contra-ataque, levantamos problemas de toda a ordem.

A atitude personalizada e ganhadora que deveríamos revelar nestes jogos, porque somos melhor equipa que o Freamunde, não a temos. Criamos um dramatismo tremendo em todos os jogos que fazemos em casa e assim é completamente impossível chegar onde se pretende chegar. Uma equipa que faz 17 pontos fora, como nós fizemos até agora, tem de subir de divisão obrigatoriamente.

Os jogos são para se ganhar jogando, com criatividade, personalidade e confiança, e não com o nível de dramatismo que se pode pôr. Isso eu não aceito».

Estas suas palavras significam que vão desistir?

«Até ao fim não vamos desistir!

Enquanto matematicamente for possível, vamos dar tudo por tudo para tentar subir.

Neste momento estou magoado, não aceito esta forma de jogar, nem esta forma de atitude competitiva.

Dou os parabéns à massa associativa do Sporting de Espinho pela paciência que teve.

Se às vezes ficamos tristes com eles, porque são de certa maneira injustos, dou-lhes os parabéns, porque de facto tiveram uma paciência tremenda e a equipa não fez para o merecer. Todos nós não fizemos para merecer a confiança que depositaram em nós».

CLASSIFICAÇÃO

	J	V	E	D	F-C	P
P. Ferreira.....	33	19	9	5	48-28	47
B. C. Branco.....	33	14	11	8	33-27	39
Estoril.....	33	15	9	9	36-25	39
Ac. Viseu.....	33	14	11	8	39-31	39
Académica.....	33	14	10	9	36-25	38
Portimonense.....	33	16	5	12	53-31	37
Espinho.....	33	14	9	10	41-28	37
U. Leiria.....	33	13	11	9	41-29	37
Torreense.....	33	12	12	9	46-38	36
Leixões.....	33	13	10	10	39-37	36
O Elvas.....	33	13	9	11	40-36	35
Feirense.....	33	13	9	11	33-32	35
Aves.....	33	12	10	11	39-38	34
Louletano.....	33	11	10	12	40-39	32
Varzim.....	33	9	10	14	36-36	28
Freamunde.....	33	11	6	16	47-59	28
Maia.....	33	10	4	19	42-54	24
Águeda.....	33	9	5	19	39-63	23
Lusitano.....	33	4	10	19	14-41	18
Barreirense.....	33	4	10	19	24-69	18

RESULTADOS

Aves-Feirense.....	1-0
P. Ferreira-B. C. Branco.....	1-0
Leixões-Louletano.....	3-2
Lusitano-Portimonense.....	1-2
Estoril-Águeda.....	4-1
Torreense-Varzim.....	3-3
Ac. Viseu-O Elvas.....	1-0
Académica-Barreirense.....	4-0
Espinho-Freamunde.....	0-1
Maia-U. Leiria.....	3-2

PRÓXIMA JORNADA

B. C. Branco-Feirense
Louletano-P. Ferreira
Portimonense-Leixões
Águeda-Lusitano VRSA
Varzim-Estoril
O Elvas-Torreense
Barreirense-Ac. Viseu
Freamunde-Académica
U. Leiria-Espinho
Maia-Aves

MARCADORES

Ivan.....	10
Fernando Cruz.....	10
Marcos António.....	6
Ado.....	3
Sousa.....	2
Vermelhinho.....	2
Flávio.....	2
Nené.....	2
Zinho.....	2
Bessa.....	1
N'Kongolo.....	1

Pontuação por jogo (Freamunde)

	TOTAL
Nené.....	95
Sousa.....	91
Nelo.....	91
Marcos António.....	82
Eliseu.....	78
Flávio.....	74
Pudar.....	72
Fernando Cruz.....	70
Ivan.....	64
Ado.....	62
Ernesto.....	54
Zinho.....	54
N'Kongolo.....	48
Vermelhinho.....	46
Vitinha.....	44
Santos.....	32
Filó.....	32
Bessa.....	25
João Couto.....	23
David.....	12
Mayamba.....	9
Vitorino.....	9
Coelho.....	3
Vitor.....	2

Andebol

"TIGRES" QUASE SURPREENDERAM O TAP

A equipa sénior de andebol do Sporting Clube de Espinho perdeu por 27 - 26, o encontro que realizou no passado domingo com o clube TAP, a contar para a fase final do Campeonato Nacional da Segunda Divisão.

Os espinhenses chegaram ao intervalo a vencer um dos candidatos mais fortes à subida ao escalão mais alto do nosso andebol, mas, no segundo tempo, fruto de um descontrolo dos "Tigres", os adversários conseguiram uma vantagem de três golos e geriram-na, até ao final do encontro.

No entanto, a 30 segundos do final da partida, os espinhenses poderiam ter chegado

ao empate. É de realçar o excelente comportamento que a equipa do Sporting de Espinho teve, frente a um dos mais fortes candidatos à subida de escalão.

FEMININO

A equipa de andebol feminino (juvenis) do Espinho perdeu com a turma do Almeida Garrett por 19 - 16, deixando assim fugir a oportunidade de ser campeã regional da Primeira Divisão.

No entanto, as espinhenses estão apuradas para apresentar a Associação do Porto no Campeonato Nacional.

ÁLVARO ROCHA E MIGUEL FOLHADELA NA FINAL DO "BALENTINES"

No passado fim-de-semana realizou-se nos "greens" do Oporto Golf Club, em Silvalde, a prova "Balantines", incluída no circuito de Golfe e Comunicação.

Esta prova, jogada em 36 buracos, na modalidade de "ecletic stableford", teve como vencedor da categoria 'A', Álvaro Rocha (46 pontos) e na 'B', Miguel Folhadela (50 pontos). Estes dois jogadores ficaram apurados para a final, a disputar na República Dominicana, Casa de Campo, de 6 a 16 de Dezembro.

As classificações foram as seguintes:

Categoria 'A' - Álvaro Rocha, 46 pontos; Sérgio Couto, 44

pontos; Diogo Brandão, 44 pontos.

Categoria 'B' - Miguel Folhadela, 50 pontos; Miguel Chaves, 48 pontos; João Chaves, 47 pontos.

Melhor "gross" - Manuel Oliveira, 38 pontos; José Granja, 37 pontos; Adelino Ribeiro, 37 pontos.

Senhoras - Teresa Gil, 45 pontos; Graça Leite de Castro, 44 pontos; Joana Meireles, 41 pontos.

NOVOS CORPOS GERENTES

Foram eleitos recentemente os corpos gerentes do Oporto Golf Club para o

período de dois anos e são os seguintes:

Assembleia Geral - presidente, Luís Avides Moreira; vice-presidente, Ricardo Manuel Soares; 1.º - secretário, Joaquim César Oliveira Alves Miranda; 2.º - secretário, Francisco Morais de Lima Aires.

Conselho Fiscal - presidente, Alexandre Archer; secretário, Roberto Guedes; conselheiro técnico, Joaquim Paula Marques.

Direcção - presidente, Jorge Victor Horoid Soares; vice-presidente, Fernando de Sousa Machado; tesoureiro, Álvaro Batista da Rocha; vogais, Maria da Graça Leite de Castro e António Leite de Castro.

Hóquei de Sala

MOCHINHOS GOLEARAM RAMALDENSE

Teve início a segunda volta do Campeonato Regional de Hóquei de Sala, tendo os academistas de se deslocar a Crestuma para defrontar o sempre difícil Ramaldense.

Confirmando o bom momento que atravessam, os "mochos" não tiveram dificuldade em impor o seu melhor hóquei a um adversário que confuso, não acertou com a marcação dos academistas, que em jogadas rápidas e desmarcando-se baralharam o antagonista. No final do primeiro tempo os academistas venciam por 4 - 1.

Na segunda parte, tudo foi idêntico, só que, a Académica de Espinho, animada com os golos e perante um adversário que já não acertava com as marcações, "encheu os olhos" a quem os viu evoluir no recinto. Trocavam bem

a bola e a finalização proporcionava excelentes golos. Os espinhenses demonstravam tentos de rara beleza que demonstravam toda a alegria dada ao longo do jogo.

A Académica de Espinho derrotou assim o Ramaldense

(iniciados) por um concludente 12 - 2.

A arbitragem esteve em bom nível.

Académica de Espinho - Miguel, Rui, Catarino, Feliciano, Matos, Vieira, Nélsón, Cláudio, Branco e Jorge.

FUTEBOL FEMININO

A equipa de futebol feminino do Clube Académico de Espinho venceu no domingo passado a equipa de Mãe D'Água por 3 - 0.

As espinhenses não iniciaram da melhor forma a partida, visto terem feito no dia do encontro, uma viagem de sete horas, mas sem por isso deixou de entrar ao ataque. Quando decorriam 25 minutos, Zé abriu o marcador; o segundo tento surgiu aos 55 minutos por intermédio de Isabel I; o terceiro golo foi apontado por Aurora aos 70 minutos.

A arbitragem esteve em bom plano.

TOTOBOLA

Concurso dos Órgãos de Informação n.º 18/91, relativo a 5 de Maio de 1991. Prognóstico "Defesa de Espinho", Redacção Desportiva:

- BENFICA - SPORTING1
- MARÍTIMO - PORTO2
- FARENSE - E. AMADORA...1
- BELENENSES - U. MADEIRA...1
- BOAVISTA - NACIONAL1
- SALGUEIROS - SETÚBAL...1
- PENAFIEL - FAMILICÃOX
- GUIMARÃES - BRAGA.....X
- GIL VICENTE - CHAVESX
- BEIRA MAR - TIRSENSEX
- AVES - B.C.BRANCO1
- ESTORIL - ELVAS.....X
- ACADÉMICA - U. LEIRIAX



ROSA FERREIRA DA COSTA

MISSA DO 2.º ANIVERSÁRIO

Seus filhos, noras, genro, netos e bisnetos vêm, por este único meio, comunicar que será celebrada missa, por alma da saudosa extinta, dia 1 de Maio, quarta-feira, pelas 8 horas da manhã, na Igreja Paroquial de Anta.

Desde já agradecem às pessoas que possam comparecer.



NUNO VIOLAS FERREIRA

MISSA DO 2.º ANIVERSÁRIO DO SEU FALECIMENTO

Seus pais, irmão e demais família, recordando-o com grande saudade, participam a todas as pessoas da sua estima e amizade que mandam celebrar missa, dia 27, sábado, pelas 10 horas, na Igreja Paroquial de Silvalde.

Desde já agradecem reconhecidos a quem possa comparecer.

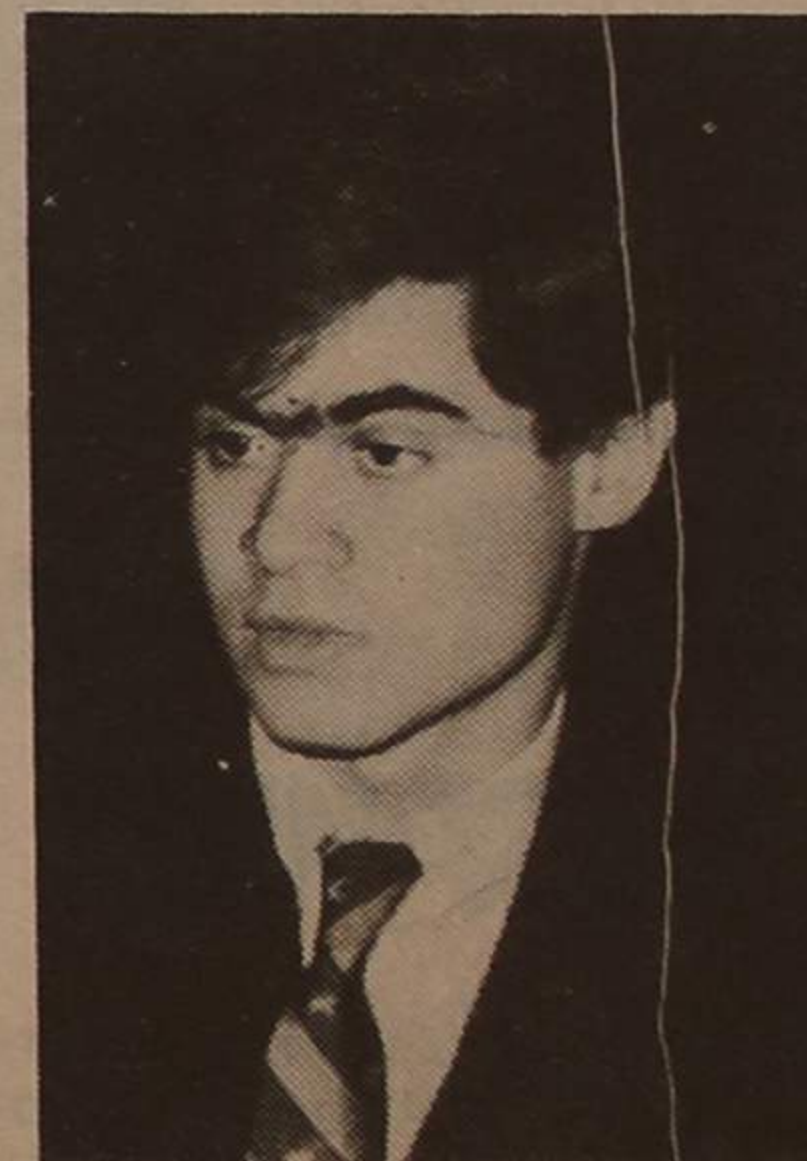

Câmara reconhece

"T3" DA PONTE DE ANTA SEM CLIENTES

Já se instalavam os fios da Linha Livre Municipal que vai permitir ao senhor munícipe assumir-se como cidadão participante nas coisas municipais, sabendo, na hora o que lhe interessa e sem ter de esperar uma semana pelo noticiário da "Defesa", se reuniu no pretérito dezasseis de Abril a Câmara Municipal, na sua 19.ª Reunião Ordinária, estando presentes todos os senhores vereadores.

Retirando os movimentos do pessoal pouco haveria a noticiar.

Mesmo assim e no entanto, três temas merecem uma especial atenção:

Os T3 da Ponte de Anta, as capelas mortuárias e a proposta de Artur Bártolo sobre o embelezamento botânico de algumas áreas do nosso concelho.

Falamos, de passagem na Tuna de Anta e apresentamos o **Resumo Diário de Tesouraria** referente a 15 de Abril.

A Câmara já organizou uma lista provisória dos candidatos à compra de **habitação por sorteio**, lista que em devido tempo será tornada pública. Só que os candidatos não chegaram para as casas.

As Actas da reunião não são suficientemente explícitas e só com umas "ajudas suplementares" conseguimos compreender a real situação do processo.

Em devido tempo a Câmara pôs a concurso 56 fogos do Complexo Habitacional da Ponte de Anta, mas a atribuição da tão necessária e desejada habitação, que o Regulamento determinou que fosse por sorteio não é, nem vai ser tão fácil, quanto se desejaria, considerando as reais carências de Espinho no sector da Habitação e a relevância da percentagem de canais jovens ansiosos por cumprir aquele "mandamento" que diz: **Casamento, apartamento...**

Alguns, muitos obstáculos, se vêm colocando, sendo de realçar o recurso ao crédito, que em última instância não depende das boas vontades da autarquia, nomeadamente da Assembleia Municipal que aprovou o Regulamento, mas da entidade emprestadora, a Caixa Geral de Depósitos, também ela subordinada à política geral de crédito do País.

Daí, que, os candidatos às habitações tipo T3 tenham sido muito poucos ou nenhuns e o concurso, nesse capítulo, parece ter ficado deserto o que levou o executivo municipal a abrir novo concurso na esperança de que, finalmente, apareçam os "heróis".

Não é novidade para ninguém que o sítio do Complexo Habitacional da Ponte de Anta não é um local apetecível para habitar - apetecível e apetecido por aqueles que dispõem de rendimentos do trabalho bastantes à garantia de um empréstimo substancial e substantivo.

Deixando de lado a poesia, tanto faz reservar habitações para jovens casais como não. Tudo depende do seu rendimento

do, do que ganham no trabalho e nós até sabemos que são eles, normalmente, em princípio de carreira, quem retira a fatia mais fininha do Rendimento Nacional.

Têm mais anos de vida à sua frente, têm uma vida e família a construir. Falta-lhes o resto e também uma política coerente com a sua realidade.

Publicidades pagas a peso de ouro a falar dos jovens... é lindo!!!

TESOURARIA

Ninguém espere que alguma vez os saldos dos diversos movimentos de Tesouraria atinjam valores próximos aos de igual período do ano passado, nem mesmo depois da prevista **Revisão Orçamental**, que, entretanto, vai servindo de pretexto a umas tantas promessas. Muito pelo contrário, a tendência será de baixarem e substancialmente, por exemplo já no próximo mês de Junho por alturas do paga-

COLÓQUIO DO PSD

Na próxima segunda-feira, dia 30, pelas 21.30 horas no Hotel PraiaGolfe, vai o PSD de Espinho vai realizar mais um colóquio, desta vez sob o tema «Saúde e Segurança Social», estarão presentes os presidentes do Conselho Directivo do Centro Regional de Segurança Social de Aveiro, Dr. Oliveira Antunes e da Administração Regional de Aveiro, Dr. Lopes de Almeida e o Director Clínico do Hospital de Espinho Dr. Rui Fael.

mento dos subsídios de férias.

Para já, as **Operações Orçamentais** mantêm-se bem acima dos cem contos.

Em 26 de Fevereiro acusavam **111 mil contos**, em 12 de Março subiram **134 mil contos** e em 16 de Abril a situação era a seguinte:

Operações Orçamentais: 123.657.255\$50

Operações de Tesouraria: 28.365.679\$70

Documentos: 1 409 816\$50

Em termos de utilização do **Orçamento** disponível, na mesma data, a Tesouraria Municipal anunciou pagamentos no montante de **...487.094.653\$80**.

CAPELAS MORTUÁRIAS

A Câmara apreciou uma carta da Comissão Fabriqueira da Paróquia de Espinho a solicitar uma comparticipação do Município de mais **20 mil contos** para poder dar continuidade aos trabalhos de construção da obra.

Nessa carta, a **Comissão Fabriqueira** informou que a primeira fase estava concluída e patenteia a sua preocupação quanto ao futuro: **"À medida que vamos sabendo os custos actuais das novas fases, verificamos que as nossas estimativas estão largamente ultrapassadas"** e concluiu que **"sem nova comparticipação não nos é possível prever o fim das obras..."**

A Câmara tomou conhecimento do pedido da **Comissão Fabriqueira** e deliberou, **"informar que encara a possibilidade de conceder o subsídio solicitado, aguardando, no entanto, pela Revisão Orçamental para disponibilizar"**.

TUNA DE ANTA

A Direcção da Associação Cultural e Recreativa Tuna de Anta oficiou à Câmara expondo os objectivos que pretende levar a cabo no corrente ano e a pedir um subsídio que lhes permitia dar cumprimento. Em resumo, a Tuna de Anta pretende efectuar algumas obras de beneficiação e reparação da sua Sede, abrir aos sócios e público em geral o Museu permanente daquela colectividade, adquirir alguns instrumentos e reorganizar a Escola de Solfejo.

A Direcção da Tuna vai ter que aguardar, porque a Câmara deliberou **"que o assunto só será analisado, aquando da atribuição dos subsídios às colectividades"**.

PARQUES E JARDINS

O vereador Artur Bártolo apresentou uma proposta da



competência do seu pelouro à qual a Câmara vai dar a devida execução.

Artur Bártolo propôs, nomeadamente, que o Departamento Técnico Municipal

estude: **O arranjo das zonas envolventes ao Viaduto sobre o Caminho-de-Ferro, a norte de Espinho; Instalação de um Viveiro com carácter permanente; Arranjos e Ajardina-**

mentos na freguesia de Silvalde e Ajardinação do Bairro da Ponte de Anta.

Posteriormente, Artur Bártolo deu-nos algumas explicações: **"A zona envolvente ao Viaduto já vem de há anos. Plantaram-se lá algumas árvores, umas adaptaram-se e outras não. Há que aproveitar a experiência."**

Não podemos esquecer que aquela zona é uma das entradas de Espinho e, portanto, é preciso embelezá-la. É importante em termos de imagem de entrada na cidade e também para a própria cidade, bastante concentrada e com poucos espaços verdes."

Viveiro permanente... há aí uma certa redundância. Tem de ser permanente. Não tem presentemente as dimensões bastantes às nossas necessidades e todos sabemos quanto poderá representar em economia de meios."

Já o Bairro da Ponte de Anta está um pouco mais complicado, porque em primeiro lugar é necessário uma definição de espaços, respeitando o interesse dos habitantes.

Naturalmente que o seu arranjo e ajardinação têm de ser realizados.

Escola Dr. Manuel Laranjeira II SEMANA DA ASSOCIAÇÃO DE PAIS

O programa elaborado pela Associação de Pais da Escola Secundária do Dr. Manuel Laranjeira sob o tema "Saídas Profissionais" é o seguinte:

Segunda-feira, 29 de Abril. Às 10,20, abertura dos trabalhos; às 10,30, a professora Dr.ª Maria Gentil, orientadora escolar deste estabelecimento de ensino, abordará o tema "O Emprego Hoje" - Profissões Novas; às 14,30 os participantes visitarão o Hotel Solverde.

Terça-feira, 30. Às 10,30, visita de estudo à Corfi; às 21,30, palestra para os pais, onde será orador o engenheiro Guy Viseu, quadro superior da Molaflex, e abordará o tema "Cultura Industrial".

Quarta-feira, 1 de Maio. Às 9,30, Programa Desportivo, com provas desportivas e jogos tradicionais - contará com a participação de alunos, pais e professores.

Quinta-feira, 2. Às 10,30, profissionais novos falam das suas experiências. Este debate será orientado pela Associação de Pais e conta com a participação de um jovem advogado, industrial têxtil, um jovem ligado

ao turismo e outro às artes gráficas. Às 14 horas haverá uma visita ao Jornal "O Público".

Sexta-feira, 3. Às 10,30, Os Técnicos Profissionais exposição, informação e esclarecimento de Centros de Formação Profissional e Escolas Particulares; às 14 horas, visita de estudo à Molaflex em S. João da Madeira.

Sábado, 4. Serão Musical, às 21,30, na Escola Dr. Manuel Laranjeira que vai contar com a abertura por parte do Coro deste estabelecimento de ensino, seguindo-se a intervenção de dois músicos espinhenses (Tony Sampaio Maia Pina) que farão uma retrospectiva dos anos 50 e 60. No intervalo haverá um Leilão com objectos provenientes de ofertas. Depois do intervalo da escola de música, Impormúsica, onde estarão presentes elementos qualificados e onde participará Pedro Moreira. Depois do intervalo, actuará a Orquestra de Bandolins de Espinoriz. No final da noite o encerramento será feito com "chave de ouro";

Jorge Pina e Tony Sampaio

Maia têm preparada uma surpresa. Toda a verba angariada neste espectáculo será aplicada na compra de material informático para a formação de alunos.

Targa	
AUTOMÓVEIS	
FIAT REGATA WEEKEND T	
Diesel s/ averbamento	87
ALFA ROMEO 33 1.3 S	89
ALFA ROMEO 75 1.6	87
ALFA ROMEO 75 1.6	87
JEEP SUZUKI SANTANA S 410	90
RENAULT TRAFIC	87
RENAULT 11 TL	88
OPEL CORSA 1.3 GT	85
RENAULT 11 GTL	88
AUTOBIANCHI A 112	85
FIAT UNO 45 S (5 Portas)	88
LANCIA PRISMA T. DIESEL	89
(Todos os extras)	89
PEUGEOT 205 GR 5 p	88
MOTOS	
MOTO GARELLI 125 G.T.A.	89
SUZUKI GSX 1100 F	88
ACEITO TROCA POR CARRO OU MOTA	
CONDIÇÕES ESPECIAIS DE CRÉDITO PREÇOS PARA REVENDA	
Rua 19 n.º 884 - ESPINHO	
Telefone (02) 72 58 80	

SEMANÁRIO REGISTADO NA DIRECÇÃO-GERAL DE COMUNICAÇÃO SOCIAL SOB O Nº 41/37 FUNDADO EM 27 DE MARÇO DE 1932 POR BENJAMIM DA COSTA DIAS

DEFESA DE ESPINHO

PROPRIEDADE DA EMPES - EMPRESA DE PUBLICIDADE DE ESPINHO, LDA., MATRICULADA NA CONSERVATÓRIA DO REGISTO COMERCIAL DE ESPINHO SOB O Nº 59, FOLHAS 30 DO LIVRO C-1, COM O CAPITAL SOCIAL REALIZADO DE UM MILHÃO E QUARENTA MIL ESCUDOS □ REDACÇÃO E ADMINISTRAÇÃO NA RUA 26, Nº 601, 2º ESQUERDO, APARTADO 39, 4501 ESPINHO CODEX - TELEFONE 721525 □ MAQUETAGEM NA EMPES □ PAGINAÇÃO ELECTRÓNICA - NOVOSMEIOS - COMUNICAÇÃO E MARKETING, LDA □ IMPRESSÃO - NAVERRI INDÚSTRIA GRÁFICA DO NORTE, LDA □ TIRAGEM MÉDIA DE 3.500 EXEMPLARES □ DEF 1604/83 □ MEMBRO DO IPIR - INSTITUTO PORTUGUÊS DE IMPRENSA REGIONAL

APARTADO 39
4501 ESPINHO CODEX
PORTE PAGO

