

DEFESA DE ESPINHO

91/05/3

APARTADO 39
4501 ESPINHO CODEX
PORTE PAGO
ANO 59 • NÚMERO 3083
2 DE MAIO DE 1991
PREÇO: 55\$00

DIRECTOR: ÁLVARO GRAÇA

SEMÁNARIO

FUNDADOR: BENJAMIM COSTA DIAS



O "25 de Abril" na Assembleia Municipal
**"ENGANO": UMA MARCHA LIGEIRA
INTERPRETADA PELA TUNA DE ANTA**

No Casino Solverde

**CANDIDATAS A "MISS PORTUGAL"
APRESENTARAM (BOAS) "CREDENCIAIS"**



Vedação
com mais buracos
do que rede

**CRIANÇA MORREU AFOGADA
NA PISCINA DO PARQUE MUNICIPAL**

**POR QUE MORRE
UMA CRIANÇA ...?**



Futebolista - comerciante dos tempos idos

**LUSITANO GIL
E AS SUAS "ESTÓRIAS"**

DESPORTO

"Tigres" do futebol

**AS COISAS
COMPLICARAM-SE**

Andebol

**NOVA VITÓRIA NA
TAÇA AAP**

e ...

**BOAS HIPÓTESES
NO "NACIONAL"**

**"PROTEJA
O SEU AUTOMÓVEL"**

**- UMA CAMPANHA
DA PSP**

PEQUENOS ANÚNCIOS

ADVOGADOS

FERREIRA DE CAMPOS E DULCE OLIVEIRA CAMPOS - Advogados, Rua 11, n.º 877 - Telef. 722210 - 720805 - Espinho.

A. CAMARINHA LOPES e HENRIQUE RODRIGUES - Rua 19, n.º 274-1.º Espinho - Telef. 726471.

J.A. MOREIRA DE SOUSA - Advogado. Escritório: Rua 23, n.º 733-1.º Dt.º - Telef. 722022 - 4500 Espinho. Residência: Souto-Silvalde - Telef. 722037 - Espinho.

BOA MESA

A VARINA - Almoços, jantares, petiscos. Aberto todos os dias. Rua 2, n.º 129 - Telef. 724630, Espinho.

CASA MARRETA - Restaurante com esplanada. Caldeiradas e cataplanas de peixe. Cataplanas de tamboril, açorda e arroz de marisco. Aceitam-se encomendas para fora. Pedro da Silva Lopes, Rua 2, n.º 1355 e 1361 - Telef. 720091 - 4500 Espinho.

EMPREGOS

OFERECE-SE JOVEM PARA TRABALHAR EM ESCRITÓRIO - Com curso de dactilografia, informática Basic, 12.º ano de administração e comércio. Para entrada imediata. Contactar telef. 056/574862.

PRECISA-SE RAPAZ - Para ajudante aprendiz p/loja comercial. Telef. 723028.

ENSINO

CURSOS DE ELECTRÓNICA - Se tens o 11.º Ano esc. poderás frequentar o Curso de Electrónica. Ind. na ESPE. Dão direito a um diploma nível III, c/ equiv. ao 12.º Ano do Ensino Técnico-Profissional. Cursos gratuitos em turnos diurnos e nocturnos. Telef. 721468 e 722272.

CURSOS DE INFORMÁTICA INDUSTRIAL, CAD. CAM. - Se tens o 11.º Ano esc. poderás frequentar este curso na ESPE. Dão direito a um diploma nível III, c/ equiv. ao 12.º Ano do Ensino Técnico-Profissional. Cursos gratuitos em turnos diurnos e nocturnos. Telef. 721468 e 722272.

MÉDICOS

CLÍNICA DENTÁRIA DR. CARLOS PEREIRA - Av.º 8, n.º 784 - 1.º - Espinho. Telef. 723472. Rua Elias Garcia, 55-1.º - Ovar - Telef. 52401.

SERVIÇOS

ESTÚDIO DE VÍDEO VÍTOR LANCHÁ - A última tecnologia em reportagens de vídeo. Filmagens e montagens em beta, VHS e V8, reportagens em fotografia. O profissionalismo fala por si. Contacte-nos pelo Telef. (02)725344 - Rua Esmojães - Anta - Espinho.

FERNANDO RODRIGUES LIMA - Distribuidor dos papéis Colowall e outras marcas, pavimentos de cortiça. Rua 26, n.º 329 - Telef. 721739 - Espinho.

ACEITAM-SE ESCRITAS - Contactar pelo telefone 726644.

VENDAS

VIVENDA - Com 300 m2 de área, mais arrumos de 70 m2 e quintal. Telef. 720325.

VENDE-SE UMA ACÇÃO - do Centro Luso-Venezuelano. Trata próprio a próprio - Telef. 053-417613.

1 TERNO DE ORELHAS - Em pele usado. Preço acessível. Favor contactar Telef. 722254 a partir das 12 horas.

ALUGUERES

PRECISO PARA TOMAR DE ALUGUER - T2, em Espinho, Porto ou Gaia. Sem mobília. Telef. 726461.

PRECISO T1 OU CASA PEQUENA - Para tomar de aluguer, em Espinho ou arredores. Contactar telef. 726546.

Assembleia Municipal "esteve" em Guetim

NOVA SEDE DA JUNTA "PEDIDA" PELO PSD

A freguesia de Guetim recebeu, na última terça-feira de Abril, dia 29 e pela primeira vez, a "visita" da Assembleia Municipal a iniciar a segunda etapa do percurso rural e por lá vai ficar, tantas vezes quantas as necessárias à conclusão da 2.ª sessão ordinária do corrente ano, dotada da seguinte Ordem de Trabalhos:

- 1 - Deliberar sobre Relatório e Contas da Câmara do ano de 1990;
- 2 - Deliberar sobre a reestruturação do trânsito de Espinho;
- 3 - Deliberar sobre alterações ao Regimento da Assembleia Municipal

Os trabalhos da primeira reunião iniciaram-se cerca das 22 horas e quarenta minutos com a leitura da

correspondência recebida e expedida, mas só vinte minutos depois foram apreciados, em conjunto, quatro documentos relacionados com o dia um de Maio, Dia do Trabalhador, quatro Saudações, uma de cada partido representado e que, na essência, saudavam os trabalhadores portugueses em geral e os do concelho de Espinho em particular e foram, uma a uma, aprovadas por unanimidade.

Também por unanimidade foi aprovada uma Recomendação do PSD relacionada com as instalações da Junta de Freguesia de Guetim - local onde decorrem os trabalhos - consideradas exíguas, nos seguintes termos:

A Assembleia Municipal de Espinho recomenda à Câmara que estude, em co-



laboração com a Junta de Freguesia de Guetim a forma de satisfazer o pedido, neste sentido já formulado.

O pedido já formulado

refere-se a um novo edifício para sede da Junta.

O último documento a ser discutido e votado foi um Voto de Censura à Câmara

de Espinho proposto pela CDU. O voto foi rejeitado por doze votos contra, onze votos favoráveis e três abstenções.

"NOITE DO COMPANHEIRO" PROMOVIDA PELO LIONS

O Lions Clube de Espinho realizou no Restaurante Engenho Velho, nesta cidade, a "Noite do Companheiro" que, como se depreende, visou o convívio entre famílias que decidiram um dia juntar-se numa institui-

ção cujo lema principal é "Servir".

Estiveram presentes cerca de sessenta pessoas, na maioria casais, num encontro que nem sempre é possível realizar e cujos frutos salutares se adivinham.

VENDE-SE

CAMPA COM 3 M2
SEPULTURA N.º 4
SUJEITA A OFERTA

Carta a este jornal ao n.º 8280

† RITA PEREIRA DA CUNHA

AGRADECIMENTO

A família vem, por este Único Meio, reconhecidamente, agradecer às pessoas que tomaram parte no funeral da saudosa extinta, bem como na missa do 7.º dia, ou que de qualquer modo lhe manifestaram o seu pesar.

Espinho, 2 de Maio de 1991.

Funerária de N.º Sr.ª D'Ajuda - Sanebas e Luis Alves - Rio Largo - Espinho - Telef. 72 51 29



SHARP

espectáculo para todos

C
Â
M
A
R
A
S
D
E
V
Í
D
E
O



- Zoom 12 ou 8 vezes
- Obturador de velocidade 1/10.000 s
- Filmagem totalmente Automática
- Iluminação 3 Lux
- Inserção de Hora e Data

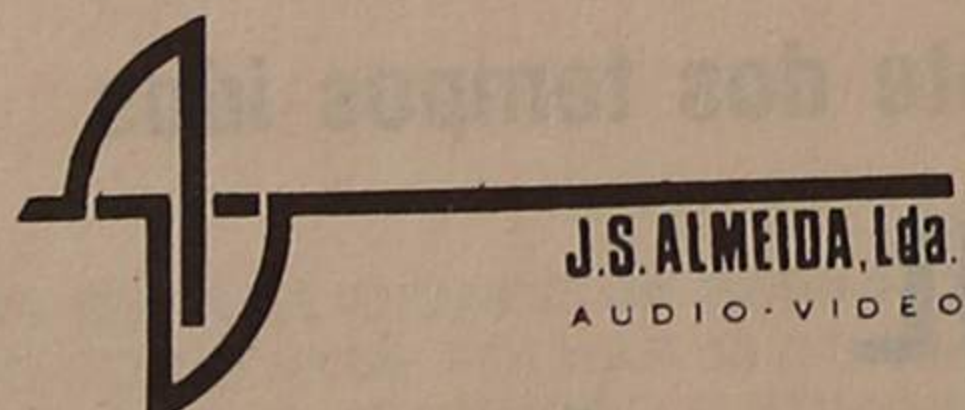

RUA 16 N.º 491-493 4500 ESPINHO Telef. 725431

VENDE-SE EM SILVALDE

LOTE DE TERRENO C/1.1150 m2

Loteamento aprovado no lugar da Fonte

Contactar Telef: 72 15 75 (das 9 às 12 e das 14 às 18 h) de segunda a sexta-feira.

«Defesa de Espinho» 30 83 - 2/9/91

PASTELARIA E SALÃO DE CHÁ ALMONTE, LIMITADA

Conservatória do Registo Comercial de Espinho N.º da Matrícula 00439/850611 N.º de Identificação de Pessoa Colectiva 501504060 N.º de Inscrição 3 N.º e data da apresentação Ap.19/91.04.17

Maria Isabel Paquete Torres Soares, 2.ª Ajudante da Conservatória do Registo Comercial de Espinho, certifica em relação à sociedade em epígrafe que foram alterados os art.ºs 3.º e 4.º do respectivo contrato, tendo em consequência ficado com a seguinte redacção:

3.º - O capital social, integralmente realizado em dinheiro, é de quatrocentos mil escudos e corresponde à soma de três quotas:

uma de duzentos mil escudos e duas iguais de cem mil escudos cada, pertencentes aquela de duzentos mil escudos e uma de cem mil escudos ao sócio DIAMANTINO DA COSTA E SILVA e a restante de cem mil escudos à sócia CIDÁLIA JUDITE CARDOSO LOUREIRO E SILVA.

4.º - A gerência da sociedade, dispensada de caução e remunerada ou não conforme o que for deliberado em assembleia geral, fica afecta a ambos os sócios que desde já são nomeados gerentes, sendo necessário para obrigar a sociedade em todos os seus actos e contratos e a representar em juízo activa e passivamente a assinatura do sócio DIAMANTINO DA COSTA E SILVA. Para os actos de mero expediente basta a assinatura de qualquer deles.

Declararam mais que a sociedade não possui imóveis.
O texto completo do contrato na sua redacção actualizada ficou depositado na pasta respectiva.

Está conforme o original. Contém 2 folhas.
Espinho e Conservatória do Registo Comercial, 23 de Abril de 1991

A Ajudante,
Maria Isabel Paquete Torres Soares

COMEMORAÇÕES DO 25 DE ABRIL SEM CRAVOS NEM ROSAS

A Assembleia Municipal, cumprindo uma tradição, celebrou o 17.º aniversário do golpe militar de 25 de Abril de 1974, comumente designado de "25 de Abril" ou "Revolução dos Cravos", com uma sessão extraordinária de circunstância, abrilhantada, na música e no canto pela Tuna Musical de Anta.

Assim e tão logo o presidente da Assembleia, Ferreira de Campos, declarou aberta a sessão, a Tuna, sob a batuta do maestro Boaventura, interpretou a composição "Engano", uma marcha ligeira em ré menor, que alegrou a assistência constituída pela assembleia e uns tantos cidadãos.

"Engano" ou não, estava dado o tom da festa comemorativa e os trabalhos foram retomados, estendendo-se por quatro curtos discursos, tantos quantos os partidos e ou coligações representados naquele órgão municipal.

Música na abertura, música e canto no encerramento, porque a Tuna com o seu Coro interpretaram quatro músicas de Fausto Neves encerrando a sua actuação com a famosíssima "Vareira", cantada e bisada também, pelos vogais e Comunicção Social, tão certinhos como os nunca viramos, descontando um ou outro desafinção e um mal dessimulado **PlayBack**.

Quanto aos discursos a "música" foi outra, com o "instrumental" afinando por outros diapasões, perante um "maestro" menos preocupado com um súbito sol maior... de juventude.

Do que disseram os representantes dos quatro partidos, notícia damos de seguida, em extractos significativos - pensamos.

CORREIA DE ARAÚJO-CDS

Uma nova "fábula de outros velhos do Restelo.

Foi um discurso metafórico, quase raiando a prosopopeia o que Correia de Araújo trouxe à



Correia de Araújo:- A Democracia é o único vício que não prejudica ninguém.

Assembleia em nome do CDS, que na circunstância, realçou bem quanto este partido preza os grandes valores institucionais que nos comandam.

Aquele vogal começou por realçar a importância do 25 de Abril, "verdadeiro marco na secular história deste País e deste povo" e depois contou uma história:

"...Não resisto a recordar uma conversa que mantive, já lá vão um par de anos, com um daqueles homens que permaneciam agarrados ao passado

como fossilizados no tempo... Trocámos então impressões sobre a Revolução de Abril, a Democracia, seus méritos, virtudes e qualidades".

"Tentava ele convencer-me de que méritos e virtudes encontrava-os eu no passado, mas fazia-o de uma forma pouco convincente até que inesperadamente teve este desabafo: Sabe, o mal da Democracia é que a gente habitua-se e depois não pode passar sem ela, é como um vício!

"Depois perguntei-lhe pelo poder local, que Abril consagrou, verdadeiro alicerce ou pilar de desenvolvimento do País. O meu interlocutor fixou-me nos olhos e respondeu: Essa é uma verdade, mas uma verdade que teimo em não continuar a querer admitir.

No seu discurso, Correia de Araújo, ainda tocaria em alguns pontos e terminaria, afirmando: "...É possível melhorar a qualidade de vida de todos os portugueses, uma vida mais justa, mais feliz e fraterna."

SAUDADE T. LOPES (PCP)

25 de Abril poesia em tom de prosa

A vogal da CDU, via PCP, Saudade Teixeira Lopes, trouxe do seu partido o habitual



Saudade Teixeira Lopes:- Aumenta a discriminação da mulher

discurso virado para algumas das conquistas de Abril e começou com uma quadra de Ary dos Santos: Era uma vez um país/onde entre o mar e a guerra/ vivia o mais infeliz/dos povos à beira terra".

Das conquistas de Abril enumerou: - Democracia, paz, direito ao trabalho, à assistência social, à habitação, ao ensino... direito a uma vida condigna, a uma melhor distribuição das riquezas, os subsídios de férias e de Natal, para além dos grandes sonhos".

Quase a concluir, avançou com o "seu" reverso da medalha:

"Ao festejarmos o 17.º aniversário do 25 de Abril, não podemos deixar de lembrar aqui, aquilo que alguns têm vindo a desvirtuar em nome da democracia: o trabalho infantil, a precaridade de emprego, a assistência social com pensões e reformas de miséria, uma saúde cada vez mais cara, medicamentos a encarecer, cada vez menos comparticipados, centros de saúde e hospitais saturados de doentes...casas para alugar a preços exorbitantes, a discriminação da mulher no acesso a postos de trabalho..." etc, concluindo por afirmar que "o povo português não vive melhor com os governos do PSD".



Carlos Gaio:- Espinho precisa duma ideia de futuro.

CARLOS GAIO (PS)

... Um 25 de Abril em Espinho.

Francamente, não esperamos que o PS viesse com o seu discurso para os limites da política local e regional, mesmo sabendo, como é pública da luta constante travada com o PSD pela conquista de uma maioria em Setembro ou Outubro. Mas foi esse o tom.

Carlos Gaio começou com um genérico: "O 25 de Abril transformou-se numa referência do calendário com indiscutível carga histórica, pois traduz um momento de viragem com profundas repercussões" mas depois voltou-se causticamente para Espinho:

"-Transferindo para Espinho o conceito de um Abril vivo nas suas mensagens, haverá que encarar o futuro sem a arrogância de certezas indiscutíveis... com um simples cheque em branco.

...Espinho tem adiado alguns sonhos e permanecido naquela postura sebastianista de lamentar a perda de títulos de nobreza e viver de mágoas. O nosso presente está marcado por factos de ontem, onde pautaram abusos de autoridade e omissões geradores de equívocos e intolerâncias".

E a terminar: "Espinho precisa duma ideia de futuro, não uma ideia fixa e dominante, mas uma ambição de progresso que diga o que somos, o que quaremos e como vamos fazê-lo... e que não fiquemos pelo somatório de atitudes desgarradas..."

CAMARINHA LOPES (PSD)

O 25 de Abril, hoje, é a voz da Juventude.

Deliberadamente o PSD entregou nas mãos de um jovem vogal da Assembleia o laudatório do 25 de Abril, Camarinha Lopes que se confessou um jovem saudavelmente descontente, satisfeito pela libertação do imaginário colectivo quanto ao desejo de paz, desenvolvimento e progresso.

Rememorou as passadas frustrações de crises que se seguiram a 1974 em que não

faltaram os arautos da desgraça, os profetas do fim de regime a que se sobrepôs a



Camarinha Lopes:- Aos jovens cabe um papel importante.

vontade de maior, a crença numa sociedade mais humana porque, entretanto e através de um percurso de 17 anos, Portugal conquistou a confiança em si mesmo e nas suas capacidades.

E a terminar:- "Não podemos considerar o 25 de Abril propriedade de alguém, mas uma conquista de todos.

Portugal está num processo de reconversão cultural e cabe aos jovens um papel importante e definidor neste domínio, não esquecendo que os jovens nascidos no 25 de Abril serão, no próximo ano, cidadãos eleitores... e advertiu que não é estar no 25 de Abril que traz na boca as conquistas de Abril, mas, quem, governando, constrói progresso e promove a justiça social... Queremos estar com voz própria para participar na construção de um País sem complexos, uma sociedade mais justa".

Porque o amanhã é já hoje - disse Camarinha a encerrar.

ESPINHO

VENDE-SE: T4 c/garagem Ind. p/2 carros nas Traseiras Cap. Sr.ª Ajuda, só 2 Incl. ALUGA-SE: T/2 + 1 Mob. J/B.N.U. p/Escrit. ou Habitação.

Falar Rua 23 n.º 429 - Casa da Fruta

Toda a tranquilidade que Espinho tem.

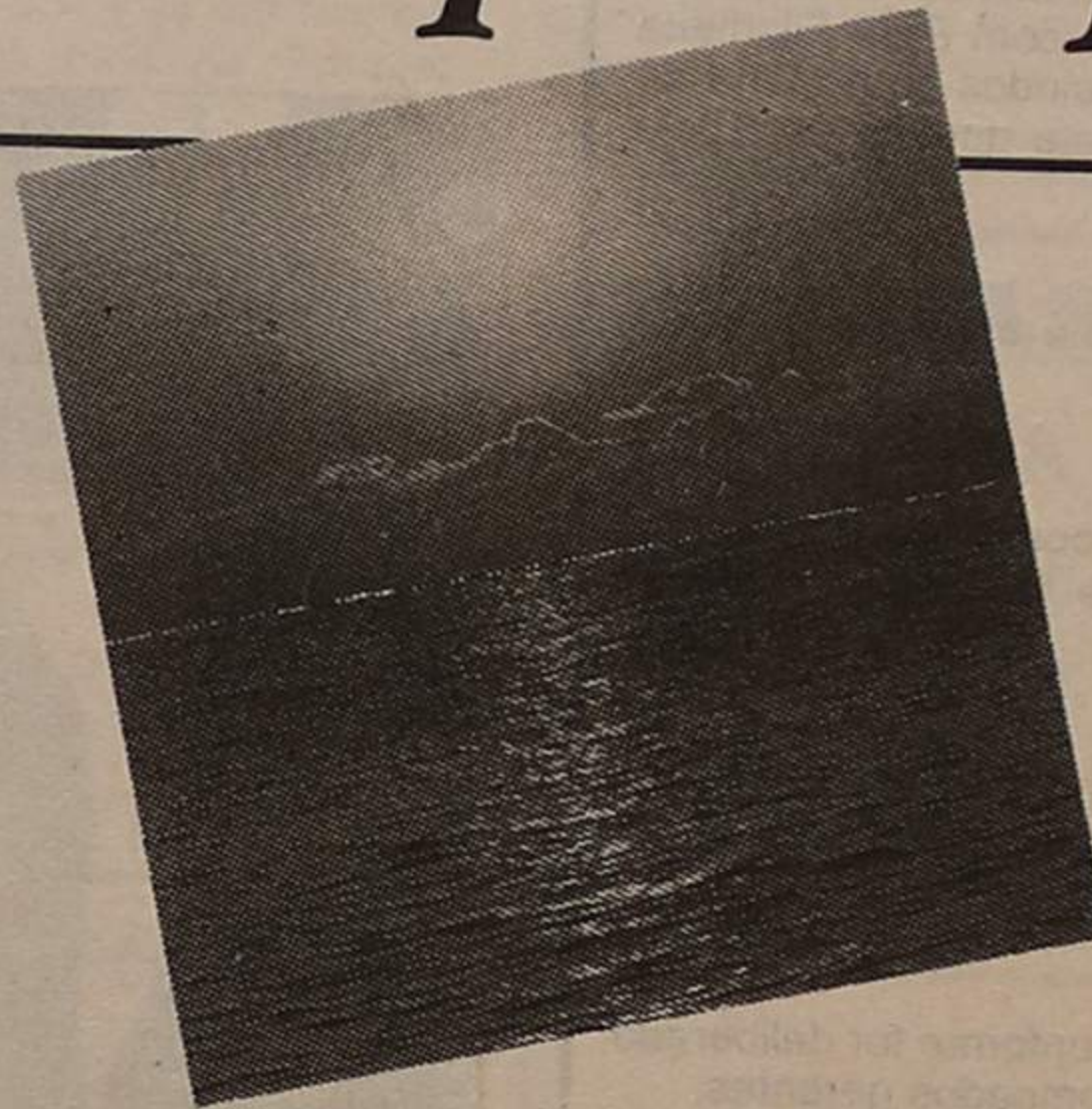

T1, T2, T3 e T4 com garagem.

- Zona habitacional no centro de Espinho.
- Rua 28 esquina com a Rua 29.
- As unidades T4 são duplex.
- Acabamento de qualidade.
- Investimento seguro com compra na planta.
- Pagamento fraccionado e financiamento pela C.G.D.
- Preços e condições especiais.

Visite o Stand de Vendas no local.

Promotor:
resiféria
CONSTRUÇÕES URBANAS, S.A.

EDIFÍCIO AMORIM - MOZELOS - LOUROSA



Comercialização:

RÉPLICA
MEDIÇÃO IMOBILIÁRIA, LDA

TEFEFS.: 6001426/7/8

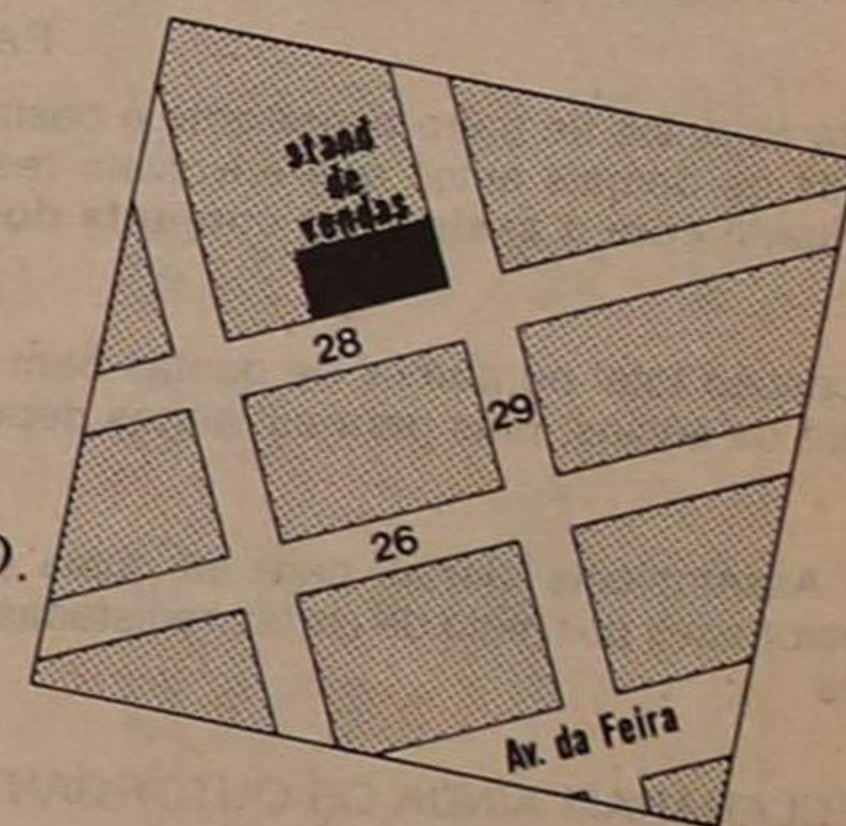

«Defesa de Espinho» 3083 2/5/91

MINISTÉRIO DAS FINANÇAS

TRIBUNAL TRIBUTÁRIO DE 1.ª INSTÂNCIA
(JUÍZO FISCAL DE ESPINHO)

ANÚNCIO

Proc. n.º 27-CP/90 Execução Fiscal

JOSÉ ROCHA DE OLIVEIRA, Juiz Auxiliar do Tribunal Tributário de 1.ª Instância Juízo Fiscal de Espinho:

Faz saber que no dia 4 do próximo mês de Junho, pelas 10 horas, neste Juízo Fiscal, se há-de proceder à venda, por propostas em carta fechada, do bem abaixo designado, penhorado ao executado MANUEL MARQUES DE OLIVEIRA e esposa ALICE PEREIRA DIAS, residente no Lugar do Tapadinho, Nogueira da Regedoura, concelho da Feira, para pagamento da quantia de 4 777 147\$00, acrescida de custos e juros de mora, por dívida à Caixa Geral de Depósitos.

BEM PENHORADO

Fracção A Habitação no rés-do-chão esquerdo, com entrada pelo n.º 924 da Rua 38 (António da Silva Alves) Anta, composto 1 vestíbulo, 4 assoalhadas, cozinha, 2 banhos, despensa e um lugar na cave para automóvel, inscrito sob o artigo n.º 1736-A, urbano da freguesia de Anta. A BASE DE LICITAÇÃO É DE 6 100 000\$00.

As propostas deverão indicar o imóvel penhorado. A abertura das propostas far-se-á no dia e hora acima mencionada, pelo que as mesmas terão de ser apresentadas neste Juízo Fiscal até àquela hora, identificando exteriormente o número do respectivo processo executivo.

É fiel depositário o Sr. ALFREDO DA SILVA SANTOS, residente na Rua 38 N.º 924-R/C-Esq.º Anta, o qual mostrará o prédio a quem esteja interessado, nas condições a estabelecer, conforme art.º 891.º do Código de Processo Civil.

São citados os credores com garantia real, e os credores desconhecidos, bem como os sucessores dos preferentes para deduzirem os seus direitos, querendo.

Juízo Fiscal e Repartição de Finanças do Concelho de Espinho, 24 de Abril de 1991.

O Juiz Auxiliar
José Rocha de Oliveira

O Escrivão
Jaime Maia dos Reis



AUTOMÓVEIS

FIAT REGATA WEEKEND T	
Diesel e/ averbamento	87
ALFA ROMEO 33 1.3 S	89
ALFA ROMEO 75 1.6	87
ALFA ROMEO 75 1.6	90
RENAULT TRAFIC	87
OPEL CORSA 1.3 GT	88
RENAULT 11 GTL	85
AUTOBIANCHI A 112	85
FIAT UNO 45 S (5 Portas)	88
LANCIA PRISMA T. DIESEL	89
(Todos os extras)	89
PEUGEOT 205 GR 5 p	88

MOTOS

MOTO GARELLI 125 G.T.A.	89
SUZUKI GSX 1100 F	88

ACEITO TROCA POR CARRO OU MOTA

CONDIÇÕES ESPECIAIS DE CRÉDITO
PREÇOS PARA REVENDA

Rua 19 n.º 884 — ESPINHO
Telefone (02) 72 58 80

STAND
CABRIOLET

Rua 19, n.º 1313 e 1325
Telef. 72 54 93
4500 ESPINHO

ALFA 33 - 1.3	1987
ALFA 75 1.6	1990
SAAB 9000 TURBO	1988
SEAT IBIZA	1986
CITROËN VISA CLUB II ..	1984
ROVER 213 SE	1986
RENAULT 21 RS	1989
VW GOLF GTI	1982

Defesa de Espinho» 3038 2/5/91

RUFINO & PINHEIRO, LIMITADA

Conservatória do Registo Comercial de Espinho, N.º de Matrícula 00787/910419, N.º de Identificação de Pessoa Colectiva; N.º de Inscrição 1; N.º e data da apresentação Ap. 04/91.04.19. Maria Isabel Paquete Torres Soares, 2.ª Ajudante da Conservatória do Registo Comercial de Espinho, certifica que por António Nunes Mendes Rufino, c. na comunhão de adquiridos com Elisa Filomena Inácio Rufino e Luís Filipe Piedade Santos Pinheiro, c. na comunhão de adquiridos com Maria da Graça Costa Sentieiro Santos Pinheiro, foi constituída a sociedade em epígrafe que se rege pelo seguinte contrato:

ARTIGO PRIMEIRO

A sociedade adopta a firma de «RUFINO & PINHEIRO, LIMITADA», vai ter a sua sede na Rua Dezanove, número oitocentos e setenta, freguesia e concelho de Espinho.

ARTIGO SEGUNDO

O Objecto social consiste no «fabrico e comércio de artesanato, decoração, artefacto e manufactura de borboletas em madeira com pintura manual, arranjos florais em vidros, porcelanas, vimes regionais, importação e exportação».

ARTIGO TERCEIRO

O capital social, integralmente realizado em dinheiro, é de QUATROCENTOS MIL ESCUDOS e corresponde à soma de duas quotas iguais, de duzentos mil escudos, cada, pertencentes, uma a cada um dos sócios, António Nunes Mendes Rufino e Luís Filipe Piedade Santos Pinheiro.

ARTIGO QUARTO

A gerência da sociedade, dispensada de caução e remunerada ou não, conforme for deliberado em Assembleia Geral, fica afecta a ambos os sócios, que desde já ficam nomeados gerentes.

PARÁGRAFO ÚNICO

Para os actos de mero expediente é bastante a assinatura de qualquer um dos gerentes; todavia em todos os demais actos que envolvam responsabilidade para a sociedade, esta só fica validamente obrigada com a assinatura conjunta dos dois sócios-gerentes.

ARTIGO QUINTO

A cessão total ou parcial de quotas bem como as consequentes divisões são livremente permitidas entre os sócios, mas para estranhos dependem do consentimento da sociedade.

ARTIGO SEXTO

As Assembleias Gerais para as quais a lei não prescreva outros prazos ou formalidades, serão convocadas por meio de cartas registadas, dirigidas aos sócios com a antecedência mínima de quinze dias.

DECLARARAM AINDA OS OUTORGANTES:

A gerência fica desde já autorizada a proceder ao levantamento das entradas depositadas, com vista à aquisição de equipamento para a sociedade.

Está conforme o original.
Contém 4 folhas.
Espinho e Conservatória do Registo Comercial, 23 de Abril de 1991.

A Ajudanta
Maria Isabel Paquete Torres Soares



O desporto fez parte da abertura das comemorações do dia da «Liberdade» Organizado por dois clubes da terra, Académico de Espinho e Unidos aos Belenenses, o dia principiou com uma prova de atletismo. Estas duas colectividades de Espinho brilharam nas provas de juvenis (masculinos e femininos) seniores femininos e veteranos.

O Académico de Espinho obteve o primeiro lugar nas provas de juvenis masculinos e seniores femininos; os Unidos aos belenenses obtiveram o terceiro lugar em juvenis masculinos e o primeiro em femininos; O Sporting de Esmojães obteve o primeiro lugar em veteranos.

À tarde, a selecção da Associação de Futebol Popular de Espinho venceu a sua congénere de Guimarães, por 4-2.

Na foto de cima, uma passagem da prova de atletismo pela Junta de Freguesia de Guetim; em baixo, a chegada em frente aos Paços do Concelho.



Modelagem trabalho com barro, foi uma das actividades dedicadas às crianças nas comemorações do XVII aniversário do 25 de Abril. Na foto veem-se crianças a trabalhar em barro, num atelier montado na Avenida 8

**LEIA ASSINE E DIVULGUE
"DEFESA DE ESPINHO"**

Em aviões da LAR

TAP TEM VOOS DIRECTOS PARA ESPANHA E FRANÇA



Carlos Alberto, delegado da TAP, no Porto, quando anunciava aos jornalistas os novos voos para Espanha e França.
(Foto de Ricardo Pereira Júnior)

Desde este 1.º de Maio que a TAP iniciou voos para Sevilha, Málaga, Bilbao, Santiago de Compostela, Vigo e Bordéus, duas vezes por semana, à excepção de Sevilha, em que haverá três voos.

A notícia dada pelos seus responsáveis aos órgãos da Comunicação Social, durante um almoço realizado no hotel do Porto.

Todos os voos serão feitos

nos aviões da LAR, na sequência de um acordo celebrado entre as duas empresas.

Cinco dos novos voos partem de Lisboa e um do Porto. Três desses voos serão às quartas, sextas e domingos, com a duração de uma hora e cinco minutos, com preços que oscilam entre os 29.000 e os 44.000 escudos.

O voo Lisboa-Málaga demorará cerca de hora e meia e o

seu custo é de 33 e 64.000 escudos. Procurando corresponder ao interesse dos homens de negócios, a TAP criou voos entre Lisboa e Bilbao, às segundas e sábados. O preço de ida e volta é de 47.200 e 93.800 escudos, tendo a viagem normal a duração aproximada de duas horas.

A transportadora nacional vai também reabrir a linha Porto-Bordéus que fora em tempos abandonada pela Air France.

Haverá voos às quartas e sábados, ao preço de 33.400 e 95.400 escudos. Também a partir de 11 de Junho teremos de novo a carreira Porto-Barcelona, às terças e quintas-feiras.

As ligações Porto-Bilbao não foram, para já considerados, mas segundo o director da TAP, no Porto, Carlos Alberto, logo que as circunstâncias o justifiquem, esses voos serão criados.

FESTA DE GALA DO LIONS DE ESMORIZ

O Lions Club de Esmoriz levará a efeito no sábado, dia 4, pelas 21.30 no Cine-Teatro Esmoriztur, a sua segunda Festa de Gala.

Nesta iniciativa actuarão o Grupo Coral Infantil do Orfeão de Santa Maria da Feira, Conjunto Musical POP - 6 (Ovar), Tuna dos Voluntários de S. João da Madeira e Grupo de Guitarras Toadas Coimbrãs.

O Lions de Esmoriz, pretende com esta realização, que se insere no programa de dinamização cultural que tem vindo a executar, angariar fundos que serão aplicados em outros programas de natureza cultural e social.

ASSOCIAÇÃO LEÕES BARRISTAS F. C

Assembleia Geral Eleitoral

Fazendo face ao artigo 6.º do Regulamento Eleitoral, o Sr. Presidente da Assembleia Geral, vem por este meio informar os Associados desta Associação, que o acto eleitoral para o Biénio 1991/92, terá lugar no dia 4 de Maio de 1991, com início às 13 horas encerrando às 15 horas.

O Presidente da Mesa da Assembleia Geral
Alberto Gomes Brandão

ESPECIALIDADE EM CAFÉS
FÁBRICA DE TORREFAÇÃO PRÓPRIA
GRANDE SORTIDO DE BEBIDAS
NACIONAIS E ESTRANGEIRAS

CASA ALVES RIBEIRO

VALDEMAR NEVES ALVES RIBEIRO

RUA 19 N.º 294 - TEL. 720075 - APARTADO 128 - 4502 ESPINHO

FÁBRICA DE MÁRMORES E GRANITOS DA TABUAÇA

VITORINO LOPES DA CRUZ,
SUERS., LDA.

LUGAR DE ESPINHO - S. FÉLIX DA MARINHA
VILA NOVA DE GAIA
APARTADO 205 - 4503 ESPINHO CODEX
TELEFONE 720565

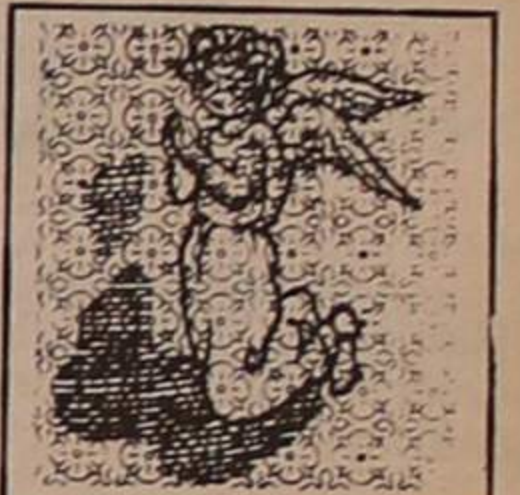

FUNDADA EM 1897

SIMON, S. A.

COMPRA E VENDA DE PROPRIEDADES

RUA 28, N.º 574 - TELEF. 725454 - 4500 ESPINHO

MATOS VIEGAS

MÉDICO ESTOMATOLOGISTA
DOENÇAS DA BOCA E DENTES

Acordo com: A.D.S.E. - A.C.A.S.A. - E.D.P. - C.T.T.
Caixa Geral de Depósitos e S.A.M.S.

Rua 19, n.º 364-1.º Dt.º - Telef. 721024 - ESPINHO

VENDEM-SE

VIVENDAS DE LUXO

Na Rua Nova da Guimbra - ANTA

Contactar no local.

PRECISA-SE

EMPREGADA
P/ TABACARIA

(Hotel em Espinho)

Boa aparência,
preferência com conhecimentos de línguas.

Resposta a este
Jornal ao n.º 8259



CAIXA GERAL DE DEPÓSITOS

DCP / SCP-2 - SERVIÇO DE CRÉDITO POPULAR

LEILÃO DE PENHORES

Avisam-se os mutuários de operações de CRÉDITO POPULAR de que, num dos leilões a realizar a partir do dia 06.JUN.91, proceder-se-á à venda de penhores de contratos em que se verifique um atraso, no pagamento de juros, superior a três meses, à data referida.

Os mutuários que se encontrem na situação indicada, poderão proceder à regularização dos contratos até ao dia 31.MAI.91, no Balcão onde efectuaram os empréstimos.

CENTRAIS TELEFÓNICAS
Analogicas e Digitais
TELEFONES SEM FIOS
TELECOPIADORES (FAX)
BIPS e TELEMÓVEIS
COMUNICAÇÃO DE DADOS
REDES LOCAIS

NORSTAR
LONDON
SCORE
GE
OKIFAX
UDS

INFORESP - Soc. Informática de Espinho Lda.
R. 23 N.º 294 4500-Espinho Tel. 726793

Defesa de Espinho - 3083 - 2/5/91

SOUSA & SOUSA, LIMITADA

Conservatória do Registo Comercial de Espinho, N.º da Matrícula 00363/830224 N.º de Inscrição 4 N.º e data da apresentação Ap. 04/91.04.18.

Maria Isabel Paquete Torres Soares, 2.ª-Ajudante da Conservatória do Registo Comercial de Espinho, certifica que foi aumentado o capital social da sociedade em epígrafe de 600.000\$00 para 2.000.000\$00, após o aumento de 1.400.000\$00 subscrito em dinheiro pelos sócios Joaquim Pedrosa de Sousa, c. na comunhão geral com Rita de Lurdes de Sá Moreira dos Santos; Joaquim Moreira dos Santos e Maria de Lurdes Moreira de Sousa, solteiros, maiores, respectivamente com as quantias de 700.000\$00, 350.000\$00 e 350.000\$00, tendo em consequência o art.º 3.º e 6.º, ficado com a seguinte redacção:

TERCEIRO - O capital social é de dois milhões de escudos; divide-se em três quotas, sendo uma de um milhão de escudos, do sócio Joaquim Pedrosa de Sousa, e duas de quinhentos mil escudos, sendo uma de cada um dos sócios Joaquim Moreira de Sousa e Maria de Lurdes Moreira de Sousa. Encontra-se realizado em dinheiro, quanto a mil e quatrocentos contos, e quanto a seiscentos contos, conforme escrituração social.

SEXTO - A gerência da sociedade fica afectada apenas aos sócios Joaquim Moreira de Sousa e Maria de Lurdes Moreira de Sousa; nos documentos de mero expediente e de simples mandato judicial é suficiente assinatura de qualquer um dos gerentes; contudo, nos documentos de responsabilidade são necessárias as assinaturas em conjunto de dois gerentes, sem as quais não vincularão a sociedade.

O texto completo do contrato na sua redacção actualizada ficou depositado na pasta respectiva.

Está conforme o original. Contém 3 folhas.

Espinho e Conservatória do Registo Comercial, 19 de Abril de 1991.

A Ajudante,

Maria Isabel Paquete Torres Soares

Defesa de Espinho - 3083 - 2/5/91

SOUSA & SOUSA LIMITADA

Conservatória do Registo Comercial de Espinho, N.º da Matrícula 00363/830224 N.º da identificação de Pessoa Colectiva 501364188 N.º de Inscrição 3 N.º e data da apresentação OF. Ap. 03/91.04.

Maria Isabel Paquete Torres Soares, 2.ª-Ajudante da Conservatória do Registo Comercial de Espinho, certifica que foi depositada a fotocópia da escritura donde conta a autorização concedida em 22/01/91 pelo sócio Fernando Rodrigues de Sousa, c. na comunhão geral com Aurora de Sousa Couto, para que a firma em epígrafe continue sem alteração.

O texto completo do contrato na sua redacção actualizada ficou depositado na pasta respectiva.

Está conforme o original.

Espinho e Conservatória do Registo Comercial, 19 de Abril de 1991.

A Ajudante,

Maria Isabel Paquete Torres Soares

Defesa de Espinho - 3083 - 2/5/91

TVE - TINTAS E VERNIZES ESPINHO, LIMITADA

Conservatória do Registo Comercial de Espinho, N.º da Matrícula 00786/910418 N.º da identificação de Pessoa Colectiva N.º de Inscrição 1 N.º e data da apresentação Ap. 05/91.04.18.

Maria Isabel Paquete Torres Soares, 2.ª-Ajudante da Conservatória do Registo Comercial de Espinho, certifica que por José Manuel Dá Mesquita e Oliveira, c. na comunhão de adquiridos com Maria Lucinda Castro Ferreira e Oliveira; José Carlos Ferreira da Graça, c. na comunhão de adquiridos com Antónia Maria da Silva Moreira; Alberto de Sousa Couto, solteiro, maior, foi constituída a sociedade em epígrafe que se rege pelo seguinte contrato:

1.º - A sociedade adopta a denominação «TVE - TINTAS E VERNIZES ESPINHO, LIMITADA», vai ter a sua sede na Rua 28, número 709, desta cidade de Espinho;

2.º - O objecto da sociedade consiste no comércio de tintas e vernizes, importação e outros artigos em geral;

3.º - O capital social é de novecentos mil escudos, em dinheiro, e corresponde à soma de três quotas iguais de trezentos mil escudos, pertencentes uma a cada um deles JOSÉ MANUEL DÁ MESQUITA e OLIVEIRA, JOSÉ CARLOS FERREIRA DA GRAÇA e ALBERTO DE SOUSA COUTO;

4.º - A gerência da sociedade, dispensada de caução e remunerada ou não conforme for deliberado em assembleia geral, fica afectada a todos os sócios que desde já são nomeados gerentes, sendo necessário para obrigar a sociedade em todos os seus actos e contratos e a representar em juízo activa e passivamente a assinatura de dois gerentes em conjunto. Para os actos de mero expediente basta a assinatura de qualquer deles;

5.º - A cessão de quotas entre os sócios é livre, mas a estranhos depende sempre do consentimento dos sócios não cedentes;

6.º - Fica vedado aos gerentes assinarem letras de favor em benefício de terceiros ou no seu proveito próprio;

7.º - Por falecimento de qualquer dos sócios, a sociedade não se dissolve, mas continuará com os sobreviventes e os herdeiros do falecido, devendo estes nomear um de entre eles que a todos represente enquanto a quota se mantiver indivisa;

8.º - No caso de dissolução da sociedade, elaborar-se-á um balanço especial com todos os valores patrimoniais afectos à mesma, e depois de liquidadas todas as dívidas, o remanescente será dividido em partes iguais pelos sócios.

Está conforme o original. Contém 3 folhas.

Espinho e Conservatória do Registo Comercial, 22 de Abril de 1991.

A Ajudante,

Maria Isabel Paquete Torres Soares

Defesa de Espinho - 3083 - 2/5/91

TEIXEIRA & SILVA DIAS LIMITADA

Conservatória do Registo Comercial de Espinho, N.º da Matrícula 00785/91.04.18 N.º da identificação de Pessoa Colectiva N.º de Inscrição 1 N.º e data da apresentação Ap. 04/91.04.18.

Maria Isabel Paquete Torres Soares, 2.ª-Ajudante da Conservatória do Registo Comercial de Espinho, certifica que por António José Teixeira Dias e mulher, Maria Emilia da Silva Oliveira Dias, c. na comunhão de adquiridos, foi constituída a sociedade em epígrafe que se rege pelo seguinte contrato:

Primeiro - A sociedade adopta a firma «TEIXEIRA & SILVA DIAS, LIMITADA», tem a sua sede na Loja número dez do Mercado Municipal desta cidade, freguesia e concelho de Espinho.

Parágrafo único - A gerência da sociedade poderá deslocar a sede social para outro local deste concelho ou concelhos limítrofes, sem autorização da assembleia geral.

Segundo - O seu objecto é comércio de carnes verdes e charcutaria (talho).

Terceiro - O capital social, integralmente realizado em dinheiro, é de quatrocentos mil escudos, corresponde à soma de duas quotas iguais de duzentos mil escudos cada uma pertencentes uma a cada um dos sócios.

Quarto - A gerência da sociedade, dispensada de caução e com ou sem remuneração, conforme o que for deliberado em assembleia geral, compete a ambos os sócios, que desde já ficam nomeados gerentes, sendo suficiente a assinatura de um deles para obrigar a sociedade em todos os seus actos e contratos e a representar em juízo, activa e passivamente.

Quinto - A cessão de quotas é livre entre os sócios, mas a favor de estranhos depende do consentimento da sociedade, que terá sempre direito de preferência.

Sexto - Por morte de qualquer um dos sócios, a sociedade não se dissolve, mas continuará com os sobreviventes e os herdeiros ou representantes legais do falecido, devendo estes nomearem de entre si um que a todos represente na sociedade enquanto a respectiva quota se mantiver indivisa.

Sétimo - As assembleias gerais serão convocadas por carta registada dirigida aos sócios com a antecedência mínima de quinze dias, salvo se a lei exigir outra forma de convocação.

Está conforme o original. Contém 3 folhas.

Espinho e Conservatória do Registo Comercial, 19 de Abril de 1991.

A Ajudante,

Maria Isabel Paquete Torres Soares

PODE SER ÚTIL

FARMÁCIAS DE SERVIÇO

Cidade

Turno A - Quinta-feira, Grande Farmácia, Rua 62, n.º 457; Sexta-feira, Teixeira (Centro Comercial Solverde/2), Avenida 8; Sábado, Santos, Rua 19, n.º 263; Domingo, Paiva, Rua 19, n.º 319; Segunda-feira, Higiene, Rua 19, n.º 293; Terça-feira, Grande Farmácia, Rua 62, n.º 457; Quarta-feira, Teixeira (Centro Comercial Solverde/2), Avenida 8.

Freguesias

Anta - «Farmácia de Anta», Estrada de Anta, telef. 721109 Paramos «Machado», estrada 109, telef. 726388 Silvalde «Conceição Barreiros», telef. 720278.

TELEFONES ÚTEIS

Cidade

EDP, 720367; Serviços Municipalizados de Água e Saneamento, 720020 e 720367 (avarias); Câmara Municipal, 720020 e 721800; Junta de Espinho, 724418; Registo Civil, 720599; Tribunal Judicial, 722351; Correios, 720335; Bombeiros Voluntários de Espinho, 720005; Bombeiros Voluntários Espinhenses, 720042; Hospital, 720327 e 721141; Polícia de Segurança Pública, 720038; Guarda Nacional Republicana, 720035; Rádio-Táxis Costa Verde, 720118; Rádio-Táxis Unidos, 722232; Táxis Verdemar, 723500; Táxis do Largo José Salvador, 723167; Repartição de Finanças, 720750; Jornal «Defesa de Espinho» e

Agência de Publicidade «Empres», 721252; Centro de Saúde, 721167; Extensão de Saúde da Rua 31, 720664.

Freguesias

Anta - Junta de Freguesia, 726453, Extensão de Saúde, 725810, Paróquia, 720315.

Paramos - Junta de Freguesia, 722710, Paróquia, 722059, Centro Social, 722005.

Guetim - Junta de Freguesia, 724226, Paróquia, 723478.

Silvalde - Junta de Freguesia, 724017, Paróquia, 722026, Unidade de Saúde de Silvadinho, 723642, Unidade de Saúde da Marinha, 723101.

TRANSPORTES

Comboios

Para Aveiro (través) - 5,27 (não se efectua aos sábados, domingos e feriados oficiais) *6.29 (não se efectua aos domingos e feriados oficiais) *7.15 *8.15 *9.34 *11.02 *11.52 *12.41 *13.15 (não se efectua aos sábados, domingos e feriados oficiais) *14.08 *15.31 *15.40 *17.15 *17.58 *18.14 (não há aos sábados) *18.43 *19.27 *20.02 (não se efectua aos sábados, domingo e feriados) *20.25 *21.34 *22.35 *1.09.

Para o Porto (transvias) - -5.46 * 6.51 * 7.28, 7.39 e 8.10 (não se efectua aos domingos e feriados oficiais) *8.47 (não se efectua aos sábados, domingos e feriados oficiais) *9.35 *11.13 *12.10 (mão se efectua aos sábados, domingos e feriados oficiais) *13.00 *13.19 *14.54 *16.47 *18.01 *18.41 *18.56 (não há aos sábados) *19.55 *20.44 (não se efectua aos sábados, domingos e feriados oficiais) *21.31 (não há aos sábados) *22.15.

Urbanos

Graciosa-Anta-Graciosa - -7.35 a) * 9.30 * 12.35 a) * 14.10 * 16.00 a) * 17.35 * 18.35 19.40.

Graciosa-Silvalde-Graciosa - 7.05 a) * 9.00 * 12.35 a) * 13.40 * 15.30 a) * 17.05 * 18.05 * 19.10 * 20.10.

a) Não se efectua aos domingos e feriados.

CÂMBIOS

CHEQUES	Compra	Venda
Dólar (EUA)	150\$44,9	151\$05,2
Marco (Alem.)	85\$91,8	86\$26,2
Franco (Fr.)	25\$52,4	25\$62,6
Peseta (Esp.)	1\$39,32	1\$39,88
Lira (Itália)	\$11,634	\$11,680
Libra (Ingl.)	257\$38,4	258\$41,6
ECU (CEE)	177\$30,5	178\$01,5
Florim (Hol.)	76\$26,7	76\$57,3
Franco (Bélg.)	4\$17,88	4\$19,56
Franco (Suíça)	102\$40,1	102\$81,1
Iene (Japão)	1\$08,632	1\$09,068
Coroa (Suécia)	24\$11,2	24\$20,8
Coroa (Nor.)	22\$13,6	22\$22,4
Coroa (Dinam.)	22\$48,5	22\$57,5
Markka (Fin.)	36\$93,6	37\$08,4
Libra (Irl.)	230\$05,9	230\$98,1
Dracma (Grécia)	\$79,441	\$79,759
Dólar (Canadá)	130\$30,9	130\$83,1
Xelim (Austria)	12\$20,6	12\$25,4
Rand (Áfr. Sul)	54\$05,2	54\$26,8
Dólar (Austrália)	116\$49,7	116\$96,3
Pataca (Macau)	18\$82,2	18\$89,8

NOTAS E MOEDAS	Compra	Venda
Áfr. Sul (Rand)	50\$50	56\$50
Alem. Oc. (Marco)	85\$30	86\$40
Austria (Xelim)	12\$10	12\$30
Bélg. (Franco)	4\$05	4\$28
Bras. (Cruzado) (a)	—	—
Canadá (Dólar)	128\$85	130\$85
Dinam. (Coroa)	22\$35	22\$85
Esp. (Peseta)	1\$38,00	1\$42,00
EUA (Dólar)	149\$10	152\$60
Finl. (Markka)	36\$60	37\$20
França (Franco)	25\$30	25\$85
Hol. (Florim)	75\$70	76\$70
Irlanda (Libra)	228\$30	231\$80
Itália (Lira)	\$11,0	\$12,4
Japão (Iene)	1\$03,0	1\$08,5
Nor. (Coroa)	22\$00	22\$40
R. Unido (Libra)	25\$45	25\$85
Suécia (Coroa)	23\$90	24\$35
Suíça (Franco)	101\$30	102\$60
Ven. (Bolívar)	1\$95	2\$75

Lusitano Gil e as suas «estórias»

A FALTA DE (UM BOM) EMPREGO AFASTOU-O DE ESPINHO E DOS «TIGRES»

Lusitano Gil, um homem de Espinho, dos «tigres» e do futebol. Uma figura da terra que nós vemos por aí, a cada passo, de andar apressado, desmentindo a idade que tem - 82 anos, já feitos, por coincidência no mês de Abril (dia 14).

Conhecêmo-lo há umas boas dezenas de anos, senão pessoalmente, pelo menos pelo telefone. Era ele, em tempos idos (quantos estava à frente do café que tinha o seu nome, ali junto à praia) o melhor informador dos jornais diários, do que de mais importante ia

relacionadas com o «seu» Sporting.

De quando em quando aí o temos subindo no elevador do prédio onde funciona a redacção deste jornal, para recordar uma efeméride ou apresentar sugestões.

Em algumas dessas suas visitas ficava da nossa parte a promessa de que «qualquer dia faríamos para «Defesa de Espinho» a história da sua vida».

A oportunidade surgiu. Lusitano Gil aqui está, em diálogo connosco, para recordar o que de mais relevante aconteceu durante a sua actividade desportiva, como praticante, ao longo de mais de vinte anos.

«Jogador de futebol dos mais brilhantes da sua geração»

É claro que lhe escapam muitos pormenores. Com oitenta anos já não é possível retirar dos escaninhos da memória muito do que ela foi acumulando através dos tempos.

Os episódios ainda é possível guardar e reproduzir, mas as datas é coisa que dificilmente se avista...

Lusitano Gil era portador de um almanaque editado pela Associação de Futebol de Aveiro, sob a égide de um grande jornalista e grande amigo - João Sarabando, a quem telefonamos há dias, para lhe dar um abraço e saber como vai da saúde.

Sarabando ficou de vir almoçar a Espinho, mas agora, em vez de sermos dois à mesa, terão de ser três, porque Lusitano Gil fez questão de também participar!

diz ter sido «jogador de futebol dos mais brilhantes da sua geração - e talvez só não foi internacional porque existia um Augusto Silva».

Acrescenta-se que Lusitano Gil, «iniciando a sua carreira na época de 1924/25, como componente da 3.ª categoria do Sporting local,

outros campos nortenhos, em especial do Porto.

Foi assim que a dada altura, o pequeno Gil recebeu dois «bons convites», um do F.C. do Porto, então representado por Sebastião Ferreira Mendes e José Dias Tavares e outro do Académico do Porto, nesse tempo dos mais

to aos representantes daqueles dois clubes, não um bom ordenado, mas uma colocação onde pudesse ganhar algo e praticar nas horas vagas o seu desporto favorito.

Recorda Gil que Sebastião Ferreira Mendes (mais tarde presidente honorário do F.C. do Porto) e José Dias Tavares (outra grande figura do clube «azul-branco») que perguntaram «o que pretendia».

«Respondi-lhes que desejava empregar-me, de preferência num estabelecimento bancário ou na Câmara Municipal. Passaria a ter, deste modo, um emprego equivalente ao dos funcionários públicos. Tinha, então, vinte e dois anos de idade».

E Lusitano Gil prosseguiu:

- Foram-me oferecidos 1.200\$00 por mês, com a indicação de que se tratava do mesmo ordenado de Artur de Sousa, o famoso Pinga. Retorqui dizendo que não aceitava a proposta, contrapondo o emprego (desse não abdicava) e metade daquela importância. Estavam as coisas bem encaminhadas, quando solicitei que me trouxessem o contrato para eu assinar. Disseram-me que não havia nenhum contrato e, por isso acabei por desistir, não sem que argumentasse, antes, que o Pinga estava sem receber qualquer dinheiro há mais de dois meses!»

Um «café» por trinta contos

Com responsabilidades acrescidas, visto que tinha 11 irmãos e a mãe, praticamente



Lusitano Gil em corpo inteiro. Aos 82 anos.

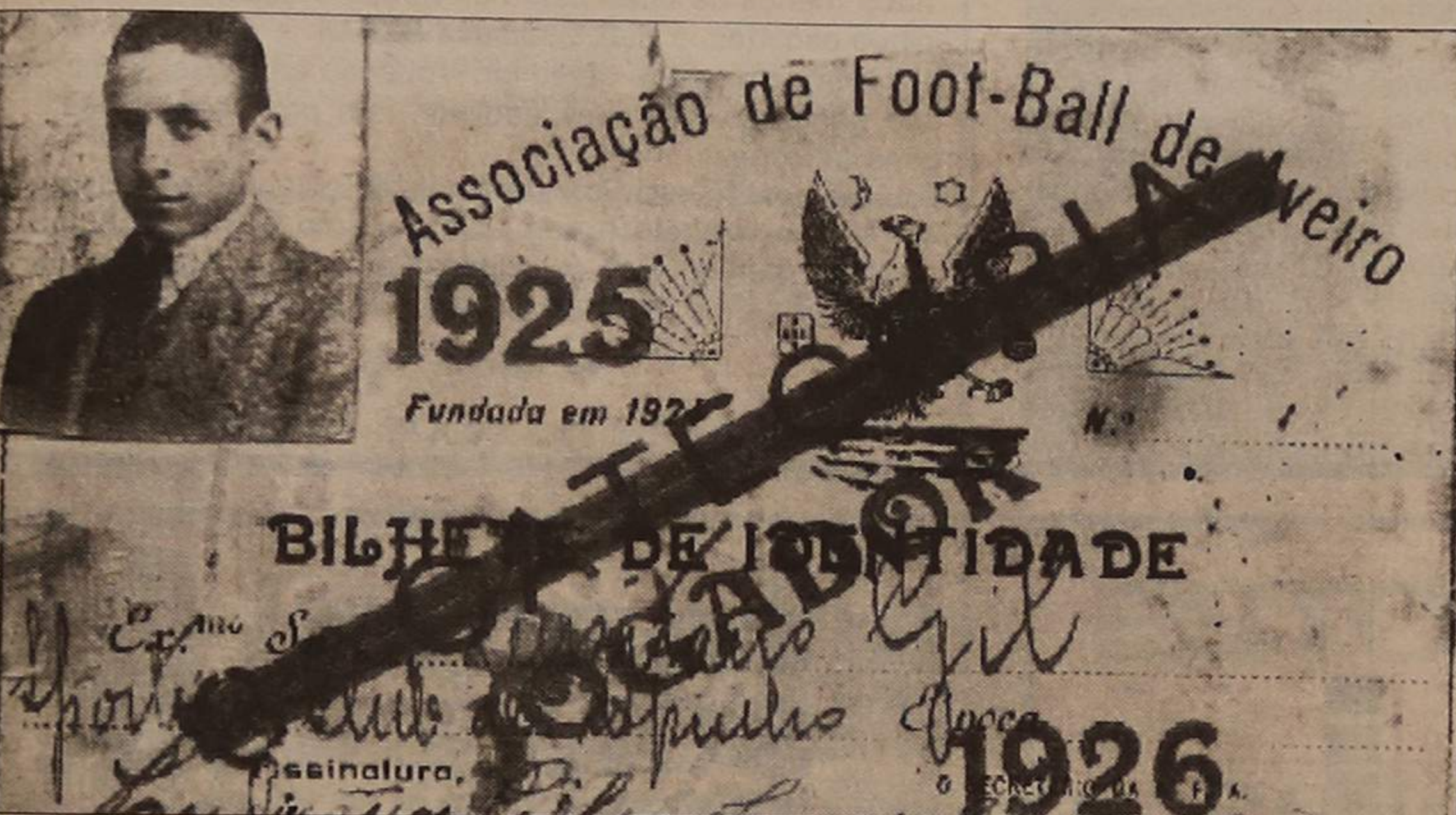

acontecendo por cá, em especial das coisas desportivas,

Nesse almanaque está um pouco da história do nosso entrevistado. Aí se

coleccionou desde logo o seu primeiro campeonato e ascendeu à equipa de honra onde alinhavam, entre outros, Alberto Valente, Joaquim Fernandes, Rodrigues e Balula...»

Produz-se, ainda a afirmação de que «defendendo as cores do Sporting de Espinho, que capitaneou, ainda novo e orientaria mais tarde, arrecadou várias vezes o título de campeão da A.F. Aveiro.»

Empregado bancário da Câmara Municipal

No tempo de Lusitano Gil os clubes não tinham treinadores. Foi assim, pelo menos, durante os primeiros anos da sua actividade.

Lembra-se que essas funções foram desempenhadas por Silvério Vaz, que era professor de várias escolas, entre elas a que funcionava na Rua 18. Médio centro de rara habilidade e bom posicionamento no terreno (lê-se num escrito da época), depressa a sua fama ultrapassou as fronteiras de Espinho e em resultado das deslocações que os «tigres» faziam a

ricos clubes nortenhos, possuidor do segundo melhor estádio do País - o extinto Estádio do Lima. Já então os jovens deparavam com o problema do emprego. Daí que, perante tais convites, Gil tenha propos-

A.G.

EMPREGADO/A DE BALCÃO

Para estabelecimento de tecidos.

Contactar: Rua de Camões, 215 - Porto ou através dos Telef. 382708 - 2008226 - 2007473.



ALBERTO OLIVEIRA BARROS DOS SANTOS

"Alberto da Maia"

AGRADECIMENTO

Sua família vem, por este meio, muito reconhecida, agradecer a todas as pessoas que participaram no funeral do saudoso extinto, ou que de outro modo manifestaram o seu pesar. Agradecem também a todos quantos tomaram parte na missa do 7.º dia.

CASIMIRO DE ANDRADE

MÉDICO DENTISTA

Consultório: RUA 22 (junto à Câmara)
TELEF. 724909

EM DESTAQUE

De futebolista a comerciante

► a seu cargo, e porque não via em Espinho solução para o seu problema e dos seus, Gil aceitou negociar, depois, com responsáveis do Académico, frustradas que haviam sido as negociações com os portistas.

Convidado a deslocar-se à invicta cidade, avistou-se com três grandes e saudosos aca-

ao dinheiro, «não havia problemas, o pior de resolver era o emprego, tanto mais que você só tem o segundo grau e isso não basta».

Perante a resistência de Gil, agora mais ténue, face à insuficiência de estudos, os academistas deram-lhe dinheiro e a promessa de um curso de comércio que, diga-se, muito viria a favorecer a sua

em Espinho o Café Espinhense, o qual se situava no ângulo das Ruas 4 e 19. O passe ficava por trinta contos. Fui ao Porto e falei com o meu saudoso amigo Ilídio Delgado, a quem solicitei aquela importância. De imediato me emprestou incondicionalmente. Um ano depois fui pagar-lhe a dívida. Quase se recusou a receber,

apenas tinha 10 contos, mas com vinte que pedi emprestados a um amigo de Espinho, acabei por pagar a dívida ao Ilídio Delgado. A dívida dos vinte contos saldei-a mais tarde.

Curso de treinador para servir o Espinho

Uma vez desligado do Académico, Lusitano Gil regressou ao «seu» Sporting de Espinho, para aqui acabar a sua carreira de jogador e iniciar a de treinador. Durante a quase dezena de anos em que envergou de novo a camisola dos «tigres», conquistou vários títulos e participou em muitas dezenas de jogos dos campeonatos regionais e nacionais.

Com perto de setenta anos e porque possuía o curso de treinador de futebol, foi em termos teóricos o responsável pela equipa espinhense, uma vez que Manuel José, que era jogador-treinador, não estava habilitado com a carteira respectiva. Chegou mesmo a treinar a equipa pouco antes dessa época.

Refere ele, que concluiu o curso de treinador «para um dia poder ser útil ao Sporting de Espinho». E a verdade é que foi.

O Sindicato dos Treinadores de Futebol foi também obra sua, juntamente outros homens do futebol, Lusitano Gil era o sócio número 3.

Desse tempo há um homem que ele não esquece; o treinador brasileiro Flávio Costa, que esteve à frente do F.C. do Porto nos anos cinquenta. Pode dizer-se que nessa altura, os portistas praticaram o futebol mais bonito de toda a sua história.

Hoje, Lusitano Gil dedica-se à família com a qual vive: um filho, o genro e dois netos, já que ficou viúvo há muitos anos - tinha a esposa 37 anos.

É, sem dúvida, uma figura da cidade, que se popularizou no futebol e mais tarde à frente de um café que era, para os jornais portuenses, uma verdadeira agência de informações.

As grandes e pequenas notícias iam parar quase sempre ao café do Lusitano Gil!

Álvaro Graça



Ele é um observador atento.

UM JOGADOR HONESTO NÃO ENTRA EM «ACORDOS»!

Como é natural, Lusitano Gil tem muitas «estórias» para contar, relacionadas com a sua actividade de futebolista. Uma delas passou-se no Porto, quando ao serviço do Académico e revela bem a sua honestidade desportiva.

Recordêmo-la:

- Estávamos na época de 33/34. No extinto Estádio do Lima defrontaram-se o Académico e o Boavista. De referir que havia entre os clubes portuenses uma certa rivalidade. E como o F.C. do Porto ganhava a maioria dos títulos, os seus adversários tudo faziam para o prejudicar. Acontece que no campeonato regional desse ano, para apuramento dos dois clubes que iriam disputar o nacional, se se registasse um empate entre academistas e boavisteiros, os «azul-branco» seriam prejudicados e dificilmente iriam ao nacional. Por isso os jogadores daqueles dois clubes tentaram «cozinhar» antes do jogo o resultado final. Quando Gil entrou no balneário ouviu do capitão da equipa indicações nesse sentido. Reagiu. Fez mesmo menção de se retirar. No entanto, não evitou que ao intervalo o Boavista vencesse por dois tentos sem resposta. Já na segunda parte foi



Quando jovem futebolista

diferente. No campo, Gil, fez das tripas coração. E apesar de se ter levado uma pancada que fez abrir o sobrolho, do qual passou a sangrar, não deixou de fazer dois golos na baliza academista.

Houve empate, sim, mas não foi por culpa dela. Um só homem, no meio de onze, fica sem hipóteses de decidir...

A.G.

demistas, o então presidente Mário Navega, Vasconcelos e Alberto Delgado.

Repetindo o que pretendia para ficar no Académico, respondeu o que havia dito àquelas: «uma certa quantia por mês e um emprego».

Disseram-lhe que quanto

vida futura como gestor do café. «Eram, ao todo, 600\$00 mensais, dando eu 300\$00, minha mãe e ficando com metade».

Refere Lusitano Gil que andou na escola cerca de três anos. «Até que surgiu a notícia de que se passava

dizendo que de tão habituado que estava a ficar sem o dinheiro que emprestava aos jogadores de futebol, que, contava reaver o meu».

- E você possuía os trinta contos que devia? - perguntámos.

- Não, não possuía. Eu

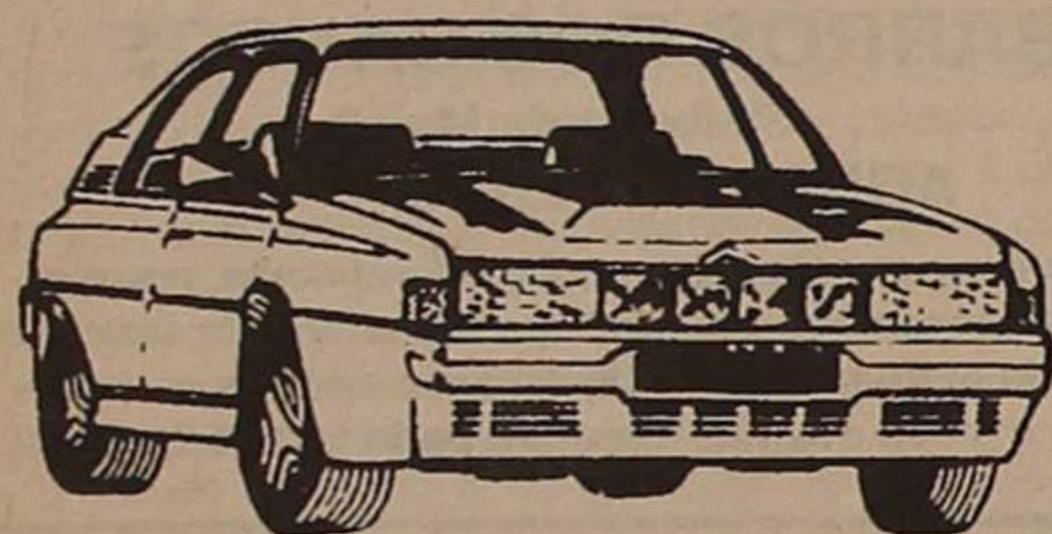

PARQUE AUTO «RESIFÉRIA» Rua 11, 186 ESPINHO

Informa e trata:

- Local - 2.ª a 6.ª das 17 às 19 horas
- Sábado das 10.30 às 12 horas
- EDIFÍCIO AMORIM: Telef. 7648267-7641813

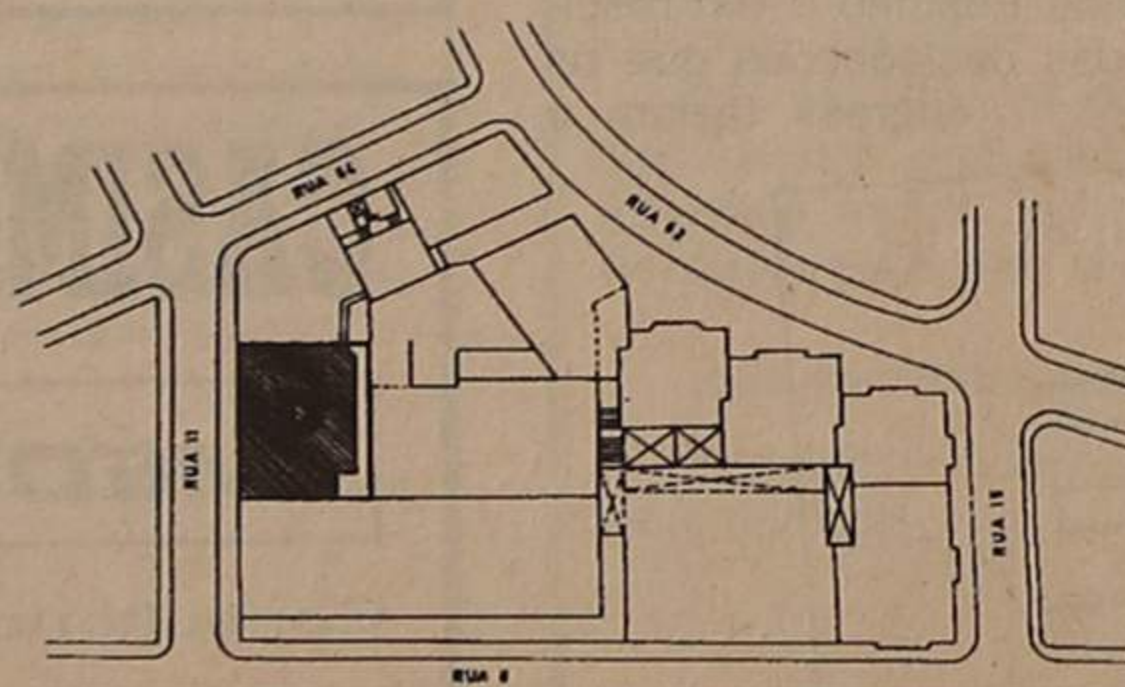

- Aparcamentos para venda
- Prédio com elevador
- Facilidades de pagamento
- Consulte-nos
- Complete o investimento que iniciou ao comprar a sua habitação

CASINO SOLVERDE ESPINHO



TEL. 720238

Hoje, quinta-feira dia 2 às 21.30 h
"A CASA DA RÚSSIA" - M/12 anos

De 3 a 9
"DORMINDO COM O INIMIGO" - M/12 anos

Sexta-feira, dia 3
"VINGANÇA SEM REMORSO" - M/16 anos

sábado, dia 4
"O LEGIONÁRIO" - M/18 anos.

AFOGADO NA PISCINA DO PARQUE DE CAMPISMO

Uma criança de seis anos, de seu nome Bruno Cristiano Faria Gomes, residente em Espinho, morreu afogado pelas 17 horas do dia 23 de Abril na Piscina Municipal, depois de ali ter

entrado por um buraco na rede de vedação.

Os perigos que a vedação oferece, com mais buracos do que rede, já foram aqui acentuados oportunamente. Repete-se que a

Espitir não é a responsável pela situação, mas a edilidade como proprietária do parque.

Diga-se que o Bruno quando foi retirado da água já era cadáver.

POR QUE MORRE UMA CRIANÇA....?

Criança não devia morrer nem ferir-se ou ser ferida.

Criança é Primavera; criança é fruto, é seiva nova e criadora. É a mais longa espera.

Poesia não faço, que não sei fazer; esconde-se-me a rima no fingimento de quem quer ser poeta...

... de não ver a dor a fome o sofrimento e a morte e sem saber

por que morre uma criança.

Levem-nos a nós que vivemos... Deixem o rebento crescer, entortar-se, definhar, rejuvenescer. Deixem o passarito voar, perder-se, morrer... Mas não lhe deem armadilha no caminho.

Não lhe ponham à beira a tentação, o convite, o enigma,

a aventura, o infinito.

Criança não teme caminho. Vai, quer ver, saber. Nem que sofra ou morra...

Lá sabe uma criança o que é morrer!

J. S.

PROFILAXIA DO ALCOOLISMO E RECUPERAÇÃO DO DOENTE ALCOÓLICO

Sendo o alcoolismo a 4.ª causa de morte em Portugal, equidimensionada com a cirrose hepática, por si só bastaria para que se pensasse a fundo na sua prevenção e recuperação, ou melhor na reabilitação do doente alcoólico.

Mas se a este dado se associassem os acidentes mortais, rodoviários e do trabalho, que tiveram o álcool como principal factor causal, com os cancros das vias aéreas superiores e inferiores, do esófago, estômago e demais trânsito intestinal e, ainda, uma parte das doenças cardio-vasculares, bem como certas úlceras gástricas e duodenais e inflamações de vários órgãos e aparelhos, nomeadamente do pâncreas, para não falarmos, por exemplo, da tuberculose pulmonar, diabetes, crises do tipo epilético, doenças degenerativas do cérebro, tais como polineuropatias e as psicoses de origem alcoólica e outras situações mais profundas e de carácter irreversível, como sejam as demências, e teríamos o alcoolismo, ou a ingestão de álcool por excesso, como a 1.ª causa de morte em Portugal.

Mas, se a esta situação

juntarmos os danos materiais causados por acidentes, os dias de trabalho perdidos, os conflitos profissionais, que originam dias de hospitalização e de reabilitação, o número de mortes que atingem níveis inultrapassáveis por outras doenças, então o alcoolismo seria a primeiríssima causa de morte em Portugal.

Logo, falarmos em alcoolismo e em recuperação do doente alcoólico, é falar em mobilização de estrutura, é agir no sentido de uma maior informação a tomar logo nos bancos da escola, ou ate antes, com todo o conjunto de medidas que motivem as crianças, futuros homens de amanhã, a não beber álcool antes dos 14 anos de idade, e quando adultos na condução, no trabalho e em certas situações de doença, em certos períodos da vida, tais como a gravidez e o aleitamento materno, nos momentos de maior fadiga, de maior responsabilidade e de maior risco.

A única via para a reabilitação do doente alcoólico é a ABSTINÊNCIA total à bebida alcoólica. Todavia, a Sociedade Anti-Alcoólica Portuguesa, em colaboração com o Departamento de Saúde Mental do Hospital de S. João, aconselha as seguintes normas:

1.º - Utilizar todos os meios ao nosso alcance para que as crianças não consumam qualquer tipo de álcool antes dos 14 anos.

2.º - Está contra indicado o consumo de bebidas alcoólicas aos nervosos, aos epiléticos, aos esquizofrénicos, aos convalescentes, aos diabéticos, às

grávidas ou alactantes.

3.º - Em situações normais, nunca beber diariamente mais que o equivalente a 1 grama de álcool puro por cada quilo de peso.

4.º - Estar atento às formas insidiosas e, quantas vezes, enganadoras da publicidade. Se estiver com sede, um bom refresco, ou a própria água simples, servi-lo-á melhor do que qualquer bebida alcoólica que a publicidade estimula para a sua secreta.

5.º - Se é bebedor, consulte periodicamente o seu médico e conte-lhe pormenoradamente o que o leva a beber, quais as «richas» familiares, os conflitos laborais e a perda do gosto pelo trabalho, a dificuldade de passar 3 ou 4 horas sem beber.

6.º - Faça também um teste que poderá levá-lo rapidamente ao diagnóstico de alcoolismo crónica. Espere um dia que tenha de tomar medicamentos ou que esteja mais calmo e sem preocupações. Faça uma abstinência às bebidas alcoólicas durante 7 dias. Ao fim do 2.º dia comece por fazer o seu auto-exame. Como se sente? Agresivo, irritável, confuso, perturbado, trémulo e não conseguindo estar num sítio?

Então vá sem demora ao seu médico. Quanto mais cedo se tratar, mais fácil e com menos sequelas ficará com a sua recuperação.

Para qualquer outro esclarecimento ou ajuda, contacte a Sociedade Anti-Alcoólica Portuguesa - Tel. de Lisboa 571483 e do porto 697550, onde encontrará pessoas que o possam ajudar.

No dia 10

ACADEMIA DE MÚSICA EM ASSEMBLEIA GERAL

A Academia de Música de Espinho vai realizar no próximo dia 10 uma Assembleia Geral com a seguinte ordem de trabalhos:

Eleição dos Corpos Gerentes; assuntos de interesse.

A assembleia realiza-se às 21 horas, nas instalações desta Academia, na Rua 19, n.º 723.

Se à hora marcada, não se encontrar o número legal de associados, a Assembleia realizar-se-á meia hora mais tarde, com qualquer número de associados, conforme o previsto nos Estatutos.

"DEFESA DE ESPINHO"

VENDE-SE

NO QUIOSQUE DO RIPOLIM

Eurocasion

NEM TODOS PRECISAM DE CARRO NOVO
TODOS PRECISAM É DE UM BOM CARRO!

CITROËN BX GTI 16 Válvulas	1988	ROVER 213 SE	1988
CITROËN BX 16 BREAK	1988	PEUGEOT 405 MI 16	1988
ALFA ROMEO 33 1.3	1987	PEUGEOT 405 BREAK	1989
ALFA ROMEO 75 1.6	1988	PEUGEOT 505 BREAK GRD	1989
ALFA ROMEO 164 Turbo	1989		
AUDI 80 E	1990		
AUDI 80 TURBO D	1989		
RENAULT Super 5 OTL	1985		
RENAULT 25	1985		
TOYOTA COROLLA 1.300	1982		

CARROS DE SERVIÇO
ADMINISTRAÇÃO

CITROËN BX GTI 16 válv.	1989
CITROËN BX GTI 1.6	1990

AUTO-INSUA, LDA.

CONCESSIONÁRIO CITROËN

AVENIDA DO GOLF TELEFONES: 722759 / 722995
TEX 27830 * 4500 ESPINHO



FERRAGENS
JAIME PIMENTA & FILHO, LDA.

- FERRAGENS P/ CONSTRUÇÃO CIVIL
E MOBILIÁRIO
- FERRAMENTAS

Rua 19 n.º 1369 a 1381 - Telef. 72 54 39
4500 ESPINHO - Resid. 72 10 35

VERÃO 91

BENIDORM • LA MANGA • SALOU
• ALGARVE

Com ou sem hotel, viagens directas
em modernos autopullmans
do PORTO ao PORTO
MAIO a SETEMBRO • CRIANÇAS GRÁTIS



COSTA FERREIRA & MARTINS

RUA DO BONJARDIM, 652 — PORTO

Telefones: 2005597 - 2000787 • Fax 384636

ESTOFADOR

PRECISA-SE

INDÚSTRIA DE ESTOFOS DO
CONCELHO DE CANTANHEDE
ADMITE ESTOFADOR PARA CHEFIAR
EQUIPA DE PRODUÇÃO.

OFERECE-SE BOA REMUNERAÇÃO
E ALOJAMENTO CONDIGNO.

CARTA DE APRESENTAÇÃO AO
N.º8262, DESTE JORNAL.



RIBESCAPE

Paulino Manuel Valente Ribeiro

- Montagens e reparações rápidas de escapes em
todas as marcas.
- Grande variedade de stocks.

Rua 62 - 406

4500 ESPINHO

AEROSOLTUR

VIAGENS E TURISMO

Rua 26 n.º 667 — Telex 28316 - ARSOL
Telefones 725302 - 327 - 352
4500 ESPINHO



NA VENEZUELA

AGÊNCIA DE VIAGENS

ATLAS

Manduca a Puente Yanes
Edifício Pozol Azul

Telefs. 561.41.11 - 561.41.44 - 561.43.44 - 561-40-55

Telex 29988 ATLAS

CARACAS 1.011 - VENEZUELA

Primeirô Agência de Viagens, Lda.

PASSAGENS MARÍTIMAS E AÉREAS
NACIONAIS E INTERNACIONAIS
EXCURSÕES A DOMÍCIOS
PASSAPORTES - DOCUMENTOS

Rua Alcântara Machado, 36 - S/ 1009
Telefones: 233-3180-233-3229
RIO DE JANEIRO — BRASIL

CALENDÁRIO FISCAL PARA MAIO

Imposto Sobre o Rendimento das Pessoas Singulares (IRS) - Até ao dia 10, entrega pelos notários, conservadores, secretários judiciais e secretários técnicos de justiça da relação dos actos praticados no mês anterior.

Pagamentos: Até ao dia 10, pagamento do imposto liquidado com base na declaração modelo n.º 1 apresentada dentro do prazo legal.

Declarações: Até ao dia 10, entrega da declaração de rendimentos modelo n.º 2 para os sujeitos passivos que tenham auferido rendimentos de qualquer das categorias B a G, inclusive, (trabalhadores independentes, rendimentos comerciais e industriais, agrícolas, de capitais, prediais e mais-valias).

Retenções: Até ao dia 20, entrega das quantias retidas no mês anterior, sobre rendimentos sujeitos às taxas liberatórias: entrega das quantias retidas no mês anterior, sobre rendimentos de capitais, prediais ou comissões por intermediação na realização de quaisquer contratos pagos por entidades que dispo-

nam ou devem dispor de contabilidade organizada.

Imposto Sobre o Rendimento de Pessoas Colectivas (IRC) - Retenções: Até ao dia 20, entrega das importâncias retidas no mês anterior, sobre rendimentos sujeitos a IRC.

Imposto Sobre o Valor Acrescentado (IVA)

Regime Normal

Periodicidade mensal: Até ao dia 31, remessa da declaração periódica relativa ao mês de Março, acompanhada do respectivo meio de pagamento, para o Serviço de Administração do IVA.

Periodicidade trimestral: Até ao dia 15, remessa da declaração periódica relativa ao primeiro trimestre, acompanhada do respectivo meio de pagamento, para o Serviço de Administração do IVA.

Regime dos pequenos retalhistas: Até ao dia 31, pagamento do imposto apurado relativo ao primeiro trimestre, através do guia mod. 1073. Caso não haja imposto a pagar deverá entregar

a declaração mod. 1074.

Declarações: Até ao dia 31, remessa da declaração anual modelo n.º 389 (da Imprensa Nacional - Casa da Moeda), ao Serviço de Administração do IVA pelas empresas que desenvolvam actividades turísticas em diversos municípios, ou em municípios diferentes do da sede. Esta declaração pode ainda ser remetida no mês de Junho.

Impostos Rodoviários

Imposto de camionagem: Até ao dia 30, pagamento, com dois meses de juros de mora, da totalidade do imposto, da primeira prestação trimestral, ou da primeira semestral.

Imposto de circulação: Até ao dia 30, pagamento, com dois meses de juros de mora, da totalidade do imposto, da primeira prestação trimestral, ou da primeira semestral.

DIVERSOS

Em Espinho

ACÇÕES DELITUOSAS DIMINUÍRAM EM MARÇO

O número de acções delituosas no mês de Março, na zona urbana da cidade de Espinho, foi inferior ao do

anterior, salientando-se que as mesmas incidiram em estabelecimentos comerciais, a pessoas e ao interior de viaturas (28 ocorrências contra 33) - diz um comunicado do Comando Distrital de Aveiro da Polícia de Segurança Pública.

No sector da segurança, adianta o mesmo comunicado, foram detidas sete pessoas, sendo de salientar que quatro das mesmas pela prática de furtos e uma pela posse de droga, tendo sido apreendidos 1,2 gramas de heroína e uma pequena quantidade de haxixe.

Foram apresentadas 28 queixas por vários motivos, 14 dos quais por emissão de cheques sem provisão bancária, no valor aproximado a 1391 contos.

A PSP de Espinho efectuou rugas e outras operações de fiscalização, incidindo no controlo de pessoas e estabelecimentos comerciais.

No sector do trânsito, conclui o mesmo documento policial, em operações «STOP» levadas a efeito, a PSP fiscalizou 108 veículos automóveis, tendo verificado 18

infracções às leis de trânsito. Foi efectuado o controlo de alcoolemia a 16 condutores não tendo nenhum deles acusado taxa superior à permitida por lei.

Em Março, ocorreram 36 acidentes de viação na via pública, resultando um morto, cinco feridos graves e 10 ligeiros. Em 23 dos referidos acidentes não se registaram consequências pessoais.

Quatro dos referidos acidentes ocorreram por distração dos condutores, dois por excesso de velocidade, 16 por manobras perigosas e os restantes por motivos diversos.

Esta Polícia elaborou 505 autos de transgressão às leis de trânsito, sendo de salientar 123 por desobediência à sinalização, 340 por estacionamento irregular, 13 por manobras perigosas e as restantes por outras infracções.

A PSP efectuou vários reboques de veículos automóveis, que se encontravam estacionados na via pública de modo a impedir e a embaraçar o acesso a propriedades, ou que impediam e prejudicavam a livre circulação do trânsito.

AS ESCOLAS E OS CENSOS 91

O Instituto Nacional de Estatística está a desencadear uma iniciativa inédita junto das Escolas do Ciclo Preparatório com o objectivo de sensibilizar os alunos e, indirectamente, as respectivas famílias para a operação Censos/91 que está a decorrer.

A iniciativa consiste num concurso de desenhos sobre o tema Censos, que, depois de avaliados e seleccionados por um júri de cinco elementos, serão distinguidos com prémios constituídos por contas-poupança que vão dos 18 aos 180 mil escudos.

Todas as escolas do Ciclo Preparatório estão a receber os regulamentos do concurso cujos trabalhos deverão ser enviados, até 31 de Maio e cujos resultados serão anunciados no dia 15 de Julho.

No âmbito deste concurso os professores de Estudos Sociais ou História vão dedicar pelo menos uma aula para explicar e debater a importância dos recenseamentos, e os professores de Educação Visual vão trabalhar plasticamente o tema com os alunos.

Os Censos 91 constituem a maior operação estatística deste século, em Portugal.

Nela participam cerca de 15 mil pessoas, com a participação das Câmaras Municipais e das Juntas de Freguesia.

Nelson de Oliveira

Médico Especialista
Assistente Estrangeiro dos Hospitais de Paris

RADIODIAGNÓSTICO - ECOGRAFIA - MAMOGRAFIA

RUA 33, 408 - ESPINHO - TEL. (02) 720190



MUNICÍPIO DE ESPINHO

CÂMARA MUNICIPAL
EDITAL N.º 57

ROMEUS ASSIS MARQUES VITÓ, PRESIDENTE DA CÂMARA MUNICIPAL DE ESPINHO.

Faz público que por deliberação desta Câmara Municipal de 15 de Janeiro do corrente ano e sancionada pela Assembleia Municipal no passado dia 4 do corrente, foram aprovadas as seguintes alterações à Tabela de Taxas respeitante aos Serviços de Água, as quais produzirão os seus efeitos legais a partir do próximo dia 1 de Maio:

ALUGUER DE CONTADORES DE ÁGUA.....	200\$00/Mês
ENSAIOS DE CANALIZAÇÕES INTERIORES	
1.º Ensaio.....	525\$00
2.º Ensaio.....	790\$00
3.º Ensaio.....	1.310\$00
Ensaios seguintes.....	1.750\$00
LIGAÇÕES DA REDE INTERIOR AO RAMAL DE LIGAÇÃO À REDE PÚBLICA	
De ligação com colocação de contador.....	525\$00
De restabelecimento da ligação, após interrupção solicitada ou imposta.....	525\$00
DE REAFERIÇÃO DE CONTADOR	
Taxa de reaferir.....	875\$00

E, para constar se passou este e outros de igual teor que vão ser afixados nos diversos locais de estilo e publicados nos Jornais «Maré Viva», «Defesa de Espinho» e «Espinho Vareiro».

E eu, (Assiantura ilegível), Directora do Departamento de Administração-Geral e Finanças, o subscrevi.

Espinho, 12 de Abril de 1991

O PRESIDENTE DA CÂMARA,
Romeus Assis Marques Vitó

EMPRESA CONCESSIONÁRIA DE PRESTIGIADA MARCA DE AUTOMÓVEIS, ADMITE DE IMEDIATO PARA OS SEUS QUADROS:

VENDEDOR

(LIGEIOS E COMERCIAIS)

PRETENDE-SE:

Experiência no sector (preferencial)
Dinamismo, determinação e poder de persuasão
Facilidade de relacionamento
Idade até 40 anos
Cultura geral média
Apresentação cuidada
Residente no eixo Ovar/Espinho

OFERECE-SE:

Vencimento fixo + variável
Prémios de produtividade
Organização comercial de apoio
Viatura de serviço

Resposta em carta manuscrita c/ «curriculum» detalhado, para:

APARTADO 124 - 3801 OVAR CODEX

POLÍCIA LANÇA CAMPANHA «PROTEJA O SEU AUTOMÓVEL»

A Polícia de Segurança Pública vai levar a efeito mais uma campanha junto da população, desta vez sob o tema «Proteja o Seu Automóvel - Siga as Regras de Trânsito».

As autoridades, num panfleto com alguns conselhos, muito importantes, que certamente reduzirão a possibilidade de furto dentro ou das viaturas.

CASA CECÍLIA

ESPECIALIZADOS EM:

BATAS PARA PROFISSIONAIS DA SAÚDE

= LINHA ITALIANA =

Rua 19, n.º 283 - Telefone 723440

4500 ESPINHO

Voleibol feminino

JUNIORES «TIGRES»

MUITO PERTO DE UM TÍTULO NACIONAL

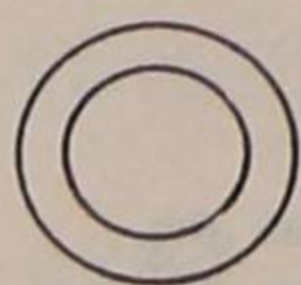

DESPORTO

A equipa de juniores femininas do Sporting Clube de Espinho, ficou apurada, juntamente com o Fluvial, na Zona Norte, para a disputa do Campeonato Nacional de Voleibol da categoria.

Pela sua frente, para além do adversário que já conhecem, o Fluvial, do Porto, as espinhenses vão encontrar as turmas do Sebastião e Silva e do CIB.

Tudo indica que a grande luta estará entre as equipas do Norte onde se incluem as espinhenses e o seu treinador, revelou a «Defesa de Espinho», estar bastante optimista. O primeiro objectivo foi conseguido (o apuramento) não nas melhores condições, com alguns problemas, nomeadamente, lesões e com apenas um desaire: a derrota frente à turma do Nun'Álvares, que ficou para trás.

Se forem resolvidos alguns problemas (técnicos) o treinador desta jovem equipa (júnior de primeiro ano), professor José Aurélio, pensa que será possível causar uma surpresa.

Desta equipa fazem parte duas jogadoras de selecção; Suzana Cruz (junior/92) e Ana Cadete (júnior/91). As restantes jogadoras são:

Cristina Casal Ribeiro, Mónica Petit, Carla Neto, Paula Rebelo, Sandra Ungaro (já esteve na equipa sénior), Rosário Brenha (capitã), Maria Manuel Rocha, Suzana Guerra, Gisela Rocha, Joana Gonçalves e Patrícia.

A equipa júnior feminina de voleibol do Sporting Clube de Espinho foi uma das apuradas na Zona Norte, juntamente com o Fluvial, para a disputa do título de campeão nacional.

Até agora, tudo o que tem sido feito, «foi mais ou menos o produto do trabalho de uma reunião de pessoas muito heterogénias que no fundo constituíram uma equipa», dizia o treinador, José Aurélio.

Segundo o treinador, «o trabalho foi essencialmente de técnico individual e desprezamos o técnico porque a maior parte das jogadoras já vinha do ano passado. As novas, como vinham das seniores, teriam mais facilidade em se integrar no trabalho tático que vinhamos a desenvolver da época passada.

Todas as equipas que estavam ao nosso alcance conseguimos vencer. O único desaire que tivemos foi contra o Nun'Álvares porque alguma vez tinha de sair tudo mal!

O apuramento para a fase final, à partida estava previsto.

Não houve um bocado de surpresa neste apuramento, visto esta equipa ser na sua maioria constituída por jogadores que na época passada eram juvenis?

«Só pode ter sido surpresa para os outros!

Para nós não foi surpresa. Esta equipa é constituída por bons valores individuais e conseguimos tirar o máximo rendimento desse factor. Penso que ainda vamos tirar mais rendimento disso porque há pessoas que ainda podem dar mais qualquer coisa à equipa. Uma grande prova é o resultado que conseguimos contra o CIB. Não é um produto do jogo de equipa mas sim de soluções individuais. Ganhámos o jogo porque houve uma, ou duas, ou três jogadoras que conseguiram ter acções individuais importantes, do tipo «serviço».

Neste momento estamos-nos a preocupar em resolver os problemas do grupo.

Esta equipa, na realidade é jovem, mas tem muita experiência.

No ano passado fez-se

um trabalho óptimo em termos de dar o máximo de experiência, mesmo a algumas das jogadoras que jogavam pouco. Isso

foi feito nos torneios. Agora estamos a tirar dividendos».

Mas nem tudo tem sido um «mar de rosas».

José Aurélio fala em alguns «contras» que tiveram ao longo da época, como «as lesões. A Susana tem um problema no minisco. A Carla Neto tem uma tendinite e uma lombalgia. São problemas normais da prática desportiva».

O que pretendem fazer nesta fase final?

«Queremos lutar e nunca desprezar o adversário. Se a equipa conseguiu lutar, como penso que o vai fazer até ao fim, poderá alcançar o objectivo, o primeiro jogo». Para José Aurélio, as possibilidades

são muitas, porque, «no volei feminino, ninguém pode viver dos louros que já colheu. Todos têm de lutar».

Referindo-se ao Fluvial, que na primeira volta venceu todas os encontros com o Espinho, disse que «quando vierem jogar connosco, terão de lutar para nos ganhar. Nós não lhes vamos facilitar a vida, pelo menos estou a contar com isso!»

Uma das grandes armas que o treinador da equipa júnior feminino dos «Tigres» aponta, é a grande rodagem que a sua equipa terá bem como os conjuntos do Norte. O campeonato é muito mais competitivo e longo. Por isso, o Espinho «tem de ter mais vantagens do que uma

equipa que só fez 12 ou 14 jogos» (o Espinho já fez 29 jogos).

E a promessa fica:

«Se conseguirmos resolver os problemas individuais poderemos causar uma surpresa. A equipa trabalha mais ou menos bem, não tão bem como a do ano passado, mas tem muita ansiedade que é um problema bastante difícil de resolver.

Se conseguirmos resolver estes problemas, penso que vamos obter um êxito. Não temos qualquer obrigação em ganhar. Somos uma equipa júnior de primeiro ano!

Se não conseguirmos ganhar, ficamos satisfeitos com o empenhamento».



Em cima, da esquerda para a direita: António Brandão, Carlos Maia, Sandra Ungaro, Carla Neto, Paula Rebelo, Suzana Cruz, «Toninho» e José Aurélio.

Em baixo: Pedro Brandão, Rosário Brenha (capitã), Ana Cadete, Mónica Petit e Cristina Casal Ribeiro.

FUTEBOL

ESCOLAS - Sporting de Espinho-Escola Primária, n.º 5, sábado, dia 4, às 10 horas, em Cassufas.

JUVENIS - Esmoriz-Sporting de Esmoriz, domingo, dia 5, às 11 horas, em Esmoriz.

SENIORES - Sporting de Espinho-Futebol Clube da Maia, domingo, dia 5, às 16 horas, no Estádio Comendador Manuel de Oliveira Violas.

HÓQUEI EM CAMPO

Associação Académica de Espinho-Lousada, sábado, dia 4, às 14 horas, em Cassufas.

HÓQUEI DE SALA

INFANTIS - Viso-Académica de Espinho, sábado, dia 4, às

21.30 horas, no Pavilhão da Maia.

INICIADOS - Viso-Académica de Espinho, sábado, dia 4, às 22.15 horas, no Pavilhão da Maia.

HÓQUEI EM PATINS

ESCOLAS - Académica de Espinho-Vila Boa do Bispo, sábado, dia 4, às 17 horas, no Pavilhão da Académica de Espinho.

INFANTIS - Gulpihares/AE - Pacense, domingo, dia 9, às 10 horas, no campo de Gulpihares.

INICIADOS - Gulpihares/AE-Pacense, domingo, dia 5, às 10 horas, no campo do Gulpihares.

INICIADOS - Gulpihares/AE-Pacense, domingo, dia 5, às 10.45 horas, no campo do Gulpihares.

JUVENIS - Alfena-Gulpihares/AE, sábado, dia 4, às 16 horas, no campo do Gulpihares.

VOLEIBOL

Torneio de Minivolei Feminino da Escola Preparatória da Póvoa de Varzim - Domingo, dia 5, às 14 horas: Sporting de Espinho-Gueifães, Escola Pre-

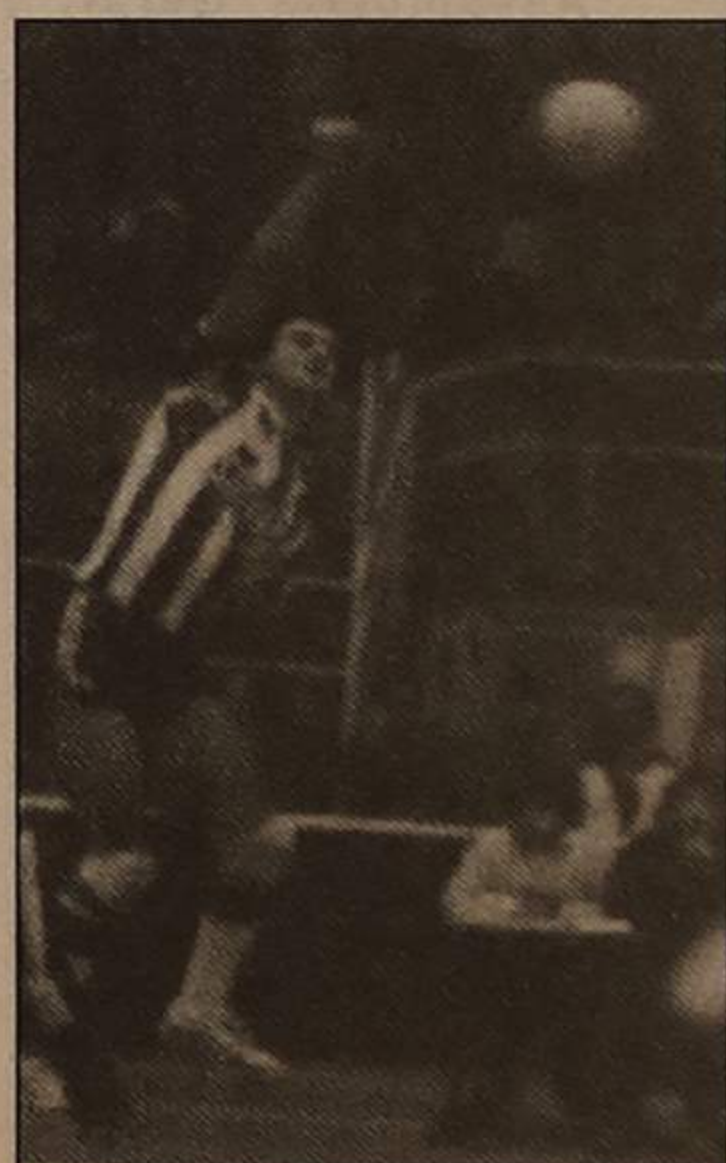

paratória da Póvoa-Sporting de Espinho, Sporting de Espinho-CCV, Sporting de Espinho-Esmoriz Ginásio e Gueifães-Sporting de Espinho.

INICIADOS MASCULINOS - Académica de Espinho-Sporting de Espinho, sábado, dia 4, às 15 horas, no Pavilhão da Académica de Espinho; Famalicão-Académica de Espinho, domingo, dia 5, às 15 horas, no Pavilhão Municipal de Famalicão.

JUVENIS MASCULINOS - CDF-Sporting de Espinho, do-

mingo, dia 5, às 11 horas, na Casa do Povo.

JUNIORES FEMININOS - Fluvial-Sporting de Espinho, sábado, dia 4, às 19 horas, no Pavilhão do Clube Fluvial Portuense.

JUNIORES MASCULINOS - CDUL-Sporting de Espinho, sábado, dia 4, às 17 horas, no Pavilhão do CDUL.

SENIORES FEMININOS - Castelo da Maia-Sporting de Espinho, sábado, dia 4, às 18 horas, no Pavilhão do Castelo da Maia.

AGENDA DESPORTIVA

ANDEBOL

INICIADOS FEMININOS - Sporting de Espinho-Vigorosa, sábado, dia 4 às 15 horas, no Pavilhão do Sporting de Espinho.

INICIADOS MASCULINOS - Paroquial Sporting de Espinho, domingo, dia 5, às 9.30 horas, no Pavilhão do Freixeiro.

JUVENIS MASCULINOS - Vilanovense-Sporting de Espinho, sábado, dia 4, às 16 horas, no Pavilhão do Vilanovense.

SENIORES MASCULINOS - Estrelas da Avenida-Sporting de Espinho, sábado, dia 4, às 16.30 horas, no Pavilhão do Restelo, em Lisboa.

LUSOTUFO

TAPETES · CARPETES · ALCATIFAS

Telefone 71760 — CORTEGAÇA

MAGOS DE ANTA ESTÃO EM FESTA

Em comemoração do 19.º aniversário, os Magos Futebol Clube de Anta, amanhã, sexta-feira, realizam as finais dos torneios de Sueca, Dominó e Damas, às 21 horas.

No sábado, dia 4, realizam-se dois encontros de futebol que envolvem as equipas seniores e juvenis. Os mais jovens defrontam os Águias de Paramos, às 10 horas no campo de Cassufas. Às 17 horas haverá um encontro de amizade inter-sócios e de antigos atletas.

No domingo, dia 5, às 9 horas, descerramento de fotos na sede; às 10 horas, romagem ao cemitério de S. Félix da Marinha; às 11 horas, missa solene na Igreja Paroquial de Anta; às 12 horas, romagem ao cemitério de Anta; às 13 horas, almoço-convívio no salão da Tuna Musical de Anta, seguido de tarde dançante com música variada; às 20 horas, fim das festividades com o lançamento de foguetes e arrear da bandeira.

SALVE 1/5/91

CARLOS MANUEL
PINTO PAIS

Seus pai e irmã, na passagem do seu 20.º aniversário vêm, por este meio, desejar-lhe muitas felicidades e que esta data se prolongue por muitos e bons anos.



CLÍNICA DE MEDICINA DENTÁRIA, ESTOMATOLOGIA, CIRURGIA ESTÉTICA E MAXILO-FACIAL

Acordos com: A CASA, ADSE, CGD, EDP, SAMS, SAD, PHILIPS e RABOR
 - DR. JORGE PACHECO - Médico Dentista
 - DR.ª EVA PACHECO - Médica Int. Estomatologista
 - DR. HORÁCIO MONTEIRO DA COSTA - Médico especialista, Cirurgia estética, maxilo-facial e Ortognática
 - ORTOPANTOMOGRAFIA e TELERRADIOGRAFIA
 DR. M. GIESTEIRA DE ALMEIDA
 Médico Especialista de Ouvidos, Nariz e Garganta, Otorrinolaringologista
 DR. LUIS AGRELOS - Médico especialista em doenças dos olhos
 DR. JOÃO RODRIGUES CARVALHO
 Médico Especialista do Aparelho Digestivo, Fígado, Pâncreas e Endoscopia Digestiva
 Rua 8, n.º 381-1.º - 4500 ESPINHO - ☎ 722718

CLÍNICA DE MEDICINA DENTÁRIA DE ESPINHO

DR. ILÍDIO D'OLIVEIRA SANTOS

MÉDICO DENTISTA

Acordo com as Entidades:
ACASA; CGD; ADSE

Rua 16 (esquina Rua 19), n.º 545-1.º Dt.ª A
Telef. 722931 ESPINHO



FICHET F

LÍDER EUROPEU EM: portas blindadas
fechaduras de segurança, cofres
SOTEPORTA

Portas de garagem e grades

ALFREDO DA SILVA AZEVEDO
Centro Comercial - Parque América-6.º Piso
3700 S. JOÃO DA MADEIRA - Telef. (056)832188

INFORMÁTICA VENDAS - DEMONSTRAÇÃO

Empresa em franco desenvolvimento pretende elementos (M/F) para:

- 1 - Vendas com ou sem experiência em hardware mas c/ muita vontade para vencer;
- 2 - Demonstração, apoio e acompanhamento dos objectivos dos n/ actuais e futuros clientes em hardware e software.

Oferecem-se boas condições.

Carta indicando o máximo de dados pessoais e profissionais ao n.º 8279 deste jornal.

GUARDA-SE RIGOROSO SIGILO

Andebol

«TIGRES» BISARAM TAÇA DA AAP

A equipa sénior de andebol do Sporting Clube de Espinho continua a realizar uma excelente fase final do campeonato nacional da segunda divisão. Desta vez, os «Tigres» derrotaram a turma do

Futebol Clube do Porto).

Os mais pequeninos, os juvenis masculinos, campeões regionais de iniciados na época passada, venceram os três encontros que disputaram na semana

marcador, controlando até ao final com uma confortável vantagem.

Sporting de Espinho: Manuel Paiva e Paulo Pereira (guarda-redes); António Bento (2 golos), Pedro Silva (6), Manuel



Equipa sénior de andebol do Sporting de Espinho bisou a Taça da Associação de Andebol do Porto e neste momento ocupa a quinta posição no Campeonato Nacional que dará acesso ao escalão principal, e está pronto a dar mais um «salto».

Ginásio Clube do Sul por 32-25, passando a ocupar a quinta posição na tabela classificativa, imediatamente atrás do Estrelas da Avenida, seu próximo adversário.

Na Taça da Associação de Andebol do Porto, os espinhenses foram vencer a Académica de S. Mamede por 31-30, no pavilhão do Lima, no Porto, e conquistaram assim, mais um troféu nesta prova (recorde-se que o Sporting de Espinho, na época passada foi também o vencedor desta prova, numa final disputada com o

passada. Os espinhenses bateram o Vilanovense por 18-16, o Académico do Porto por 18-16 e o CPN de Ermesinde por 22-21.

No encontro realizado no sábado frente ao Ginásio Clube do Sul, sob a arbitragem de Florentino Pereira e Dario Ramos, os «Tigres» impuseram desde o início o seu estilo e categoria.

Com uma defesa bastante agressiva, usando o contra-ataque apoiado, a elevada técnica, e sobretudo, a grande frescura física e juventude, cedo se impuseram no

Mendes (2), Fernando Xavier (8), Rui Rocha (7), João Pereira (1), Rui Machado, Bruno Pereira (5) e Luís Fernando.

CLASSIFICAÇÃO

	J	V	E	D	F	C	P
A.A. S. Mamede	3	3	0	0	69-58	34	
Clube TAP	3	2	0	1	69-62	34	
Coelima	3	1	0	2	58-63	28	
Estrelas	3	0	0	3	62-71	27	
Salgueiros	3	2	0	1	61-58	27	
Ginásio do Sul	3	1	0	2	65-74	26	
Albicastrense	3	1	0	2	57-71	25	

OUTEIROS TÊM NOVOS CORPOS GERENTES

Rui Santos, lidera desde o passado dia 29 de Março a Direcção do Grupo Desportivo dos Outeiros.

Eis os novos corpos gerentes deste clube de Silvalde:

Assembleia Geral: Presidente, Fernando Gomes da Silva; vice-presidente, Carlos Dias; 1.º secretário, Rosa Silva; 2.º secretário, António Araújo; vogal, António Pereira.

Direcção: Presidente, Rui Santos; vice-presidente, Rui Ribeiro; tesoureiro, António Silva; secretário, Amílcar Oliveira; 1.º vogal, Fernando Santos; 2.º vogal, Manuel Nogueira; 3.º vogal, José Pinto.

Conselho Fiscal: Presidente, Alberto Soares; vice-presidente, Alberto Caldeira; relator, António Conceição; secretário, Fernando Gomes; vogal, Herculano Oliveira.

Golfe

JOSÉ GRANJA É VICE-CAMPEÃO NACIONAL

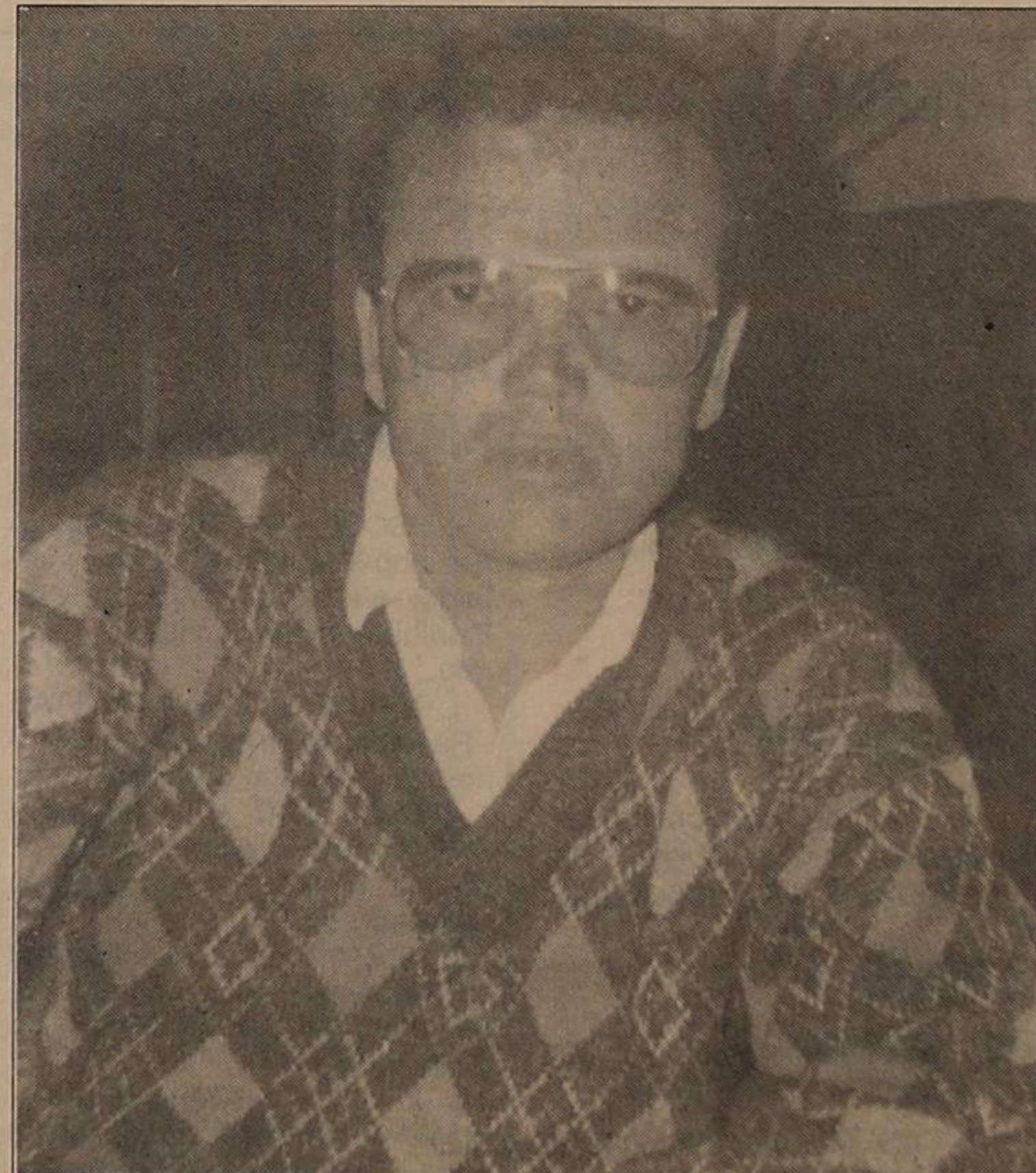

José Granja, do Oporto Golf Club, obteve o segundo lugar no Campeonato Nacional de Golfe, disputado no passado fim-de-semana em Vila-moura, no Algarve, ao perder na final com João Carvalhos, de Lisboa.

A esta prova, deslocaram-se os golfistas do OGC, José Granja, Alexandre Barroso, Pedro Sousa Machado, Diogo Brandão, Manuel Quinta, Afonso Leite Castro e Alex Oliveira.

Nos quartos-de-final, o até então campeão nacional, José Granja, venceu José Conceição Dias, do Algarve, e Alexandre Barroso derrotou Manuel Oliveira, de Miramar. Nas meias-finais, José Granja levou a melhor sobre Alexandre Barroso.

Recorde-se que o «campeão» do Oporto Golf Club já esteve presente em nove finais do campeonato nacional e apenas venceu uma.

Nesta prova disputada no Algarve jogaram 38 jogadores, todos de primeiras categorias.

FUTEBOL FEMININO

O Clube Académico de Espinho nesta semana que passou teve dois encontros de futebol feminino, dos quais resultaram uma vitória espectacular frente ao Académico de Viseu (4 - 0) e uma derrota, por parte do líder e grande candidato ao título, o Boavista, por 8 - 0.

Frente ao Viseu, as espinhenses jogaram muito bem e não deram quaisquer hipóteses ao seu adversário.

Apesar de terem jogado contra o vento na primeira parte, as atletas comandadas por Lino Pedrosa marcaram aos 10 minutos (Zé) e criaram algumas possibilidades de golo.

No segundo tempo o Académico de Espinho deixou no balneário Rosângela e entrou Matilde que veio a segurar bastante bem o meio-campo. A partir daqui, só faltavam os golos; Isabel I marcou aos 55 minutos, Aurora aos 56 e Zé aos 65 minutos.

COLUMBOFILIA

Albino Carvalho e António Pinto, do Grupo Columbófilo de Espinho, obtiveram o primeiro lugar, respectivamente, nas soltas efectuadas em Vila Real de Santo António e Vejer de La Frontera.

As classificações foram as seguintes:
Vila Real de Santo António- Albino Carvalho (1.º), Vicente Oliveira (2.º, 6.º e 9.º), António Oliveira (3.º), Óscar Pacheco (4.º, 5.º e 10.º) e José Teixeira (7.º e 8.º).

Vejer de La Frontera- António Pinto (1.º), António Oliveira (2.º), Vicente Oliveira (3.º), Albino Carvalho (4.º e 7.º), Manuel Ferreira (5.º e 9.º), Joaquim Devesas (6.º), Silva e Santos (8.º) e Joaquim Soares (10.º).

A uma jornada do fim

INICIADOS DA ACADÉMICA DE ESPINHO SÃO CAMPEÕES REGIONAIS DE HÓQUEI DE SALA

Completou-se a penúltima jornada do campeonato regional de iniciados de hóquei de sala e os jovens do Mocho receberam e "cilindraram" o seu adversário, o estreante, Canelas, por 27 - 0.

Os espinhenses, tecnicamente, taticamente e colectivamente e individualmente, estiveram no seu melhor.

Descontraídos e senhores da sua superioridade, os académicos deram um autêntico es-

pectáculo na arte de bem jogar hóquei e foram de tal maneira objectivos que ao fim do primeiro tempo, perante um adversário totalmente "rendido", venciam por 15 - 0.

Na segunda parte, tudo foi idêntico ao período inicial, com os jovens, do Mocho, não obstante o resultado, a darem sempre o máximo de si próprios ser dar descanso ao seu adversário e atingindo o resultado final

BICICLETAS NA RUA

Integrado num conjunto de realizações do Departamento Sociocultural da Câmara Municipal de Espinho, genericamente designadas de **Maio-Mês do Coração**, a Divisão de Desportos e Tempos Livres do nosso município organiza no próximo dia cinco de Maio um **Convívio de Ciclismo**, designado **Bicicletas na Rua**.

Os interessados deverão concentrar-se no Largo da Câmara a partir das nove horas. As inscrições são gratuitas.

Os cicloturistas deverão percorrer algumas das ruas da cidade e estradas do concelho para depois seguirem até ao Furadouro, donde, depois de, devidamente **abastecidos**, regressarão a Espinho.

A todos os participantes será entregue medalha alusiva.

LOJA DE PRONTO-A-VESTIR

PRECISA

COSTUREIRA

Com idade compreendida entre os 18 e 25 anos. Para efectuar arranjos. Carta a este Jornal ao n.º 8276

PASSA-SE

CONFITEARIA SALÃO DE CHÁ

(Próximo de Espinho)

Bem equipada
Bom movimento
Renda acessível

Telef: 72 58 71

CAMPEONATO NACIONAL DA DIVISÃO DE HONRA

MAIS UM «CASO» EM LEIRIA

Com a derrota em Leiria, o Sporting Clube de Espinho perdeu mais uma oportunidade para se aproximar do lugar que dará acesso à primeira divisão do futebol profissional.

Um golo de César, aos 57 minutos, a actuação do árbitro da partida, Sepa Santos (de Lisboa), a expulsão do defesa central N'Kongolo e um golo mal anulado aos "tigres" ditaram a vitória do União de Leiria por 1 - 0.

Embora os homens de Leiria entrassem com a determinação de vencer, os espinhenses, muito bem física, tática e disciplinarmente, contrapunham um futebol bem ao seu jeito e com contra-ataques bastante perigosos. As oportunidades

surgiam e os comandados do ex-espinhense Amândio Barreiras poucas soluções encontravam. As equipas atingiam o intervalo empatadas, e o Espinho com menos um jogador, expulso injustamente por Sepa Santos, o qual não fez mais do que andar durante todo o encontro com a mão no bolso a puxar dos cartões.

No segundo tempo, o Espinho, com menos um elemento, procurou o golo; só que o União de Leiria acabou por marcar o único tento da partida que lhe daria a vitória.

O Espinho, a partir daqui, "carregou" a defensiva adversária e no último minuto, acabou por marcar, só que

Sepa Santos, por indicação do seu fiscal de linha anulava, mal, o golo a Ivan, que o marcou em situação perfeitamente regular.

Mais uma vez, o Sporting de Espinho trazia uma injusta derrota do Estádio Dr. Magalhães Pessoa.

Cabe aqui referir, também, que mais uma vez, a direcção do União de Leiria teve um comportamento incorrecto para a sua congénere espinhense. Segundo uma fonte da direcção "tigre", foi vedada a esta a entrada para o camarote destinado ao adversário que todos os clubes são obrigados a ter por imposição da Federação Portuguesa de Futebol.

LEIRIA, 1 ESPINHO, 0

Jogo no Estádio Municipal Dr. Magalhães Pessoa, em Leiria. Árbitro: Sepa Santos (Lisboa), auxiliado por Carlos Pires e Ildelfonso Gomes. Cartões amarelos: Kongolo (aos 22 m), Sousa (aos 23), Nené (aos 28), Beto (aos 30 m), Nelo (aos 49 m), Carlos Fonseca (aos 60 m), Marcos António (aos 60 m) e Paulo Duarte (aos 85 m).

Cartão vermelho: Kongolo (aos 30 m).

U. LEIRIA - Figueiras; Carlos Fonseca, Beto, Paulo Duarte e Marcelino; Barrocal, Augusto (Juvenal, aos 75 m), Cobra e César; Nivaldo Ramos (Zezé Gomes, aos 44 m) e Paulo Jorge.

Treinador: Amândio Parreiras.

ESPINHO - Pudar; Eliseu, Sousa, Nené e Kongolo; Nelo, Flávio, Zinho e Ivan; Marcos António (Fernando Cruz, aos 67 m) e Vitinha (Vermelhinho, aos 67 m).

Treinador: Manuel José.

Ao intervalo: 0 - 0. Marcador: César (aos 57 m).

RESULTADOS

B. C. Branco - Feirense . 0 - 0
Louletano - P. Ferreira . 3 - 1
Portimonense - Leixões . 0 - 0
Águeda - Lusitano VRSA . 1 - 0
Varzim - Estoril . 0 - 0
O Elvas - Torreense . 1 - 2
Barreirense - Ac. Viseu . 0 - 1
Freamunde - Académica . 4 - 0
U. Leiria - Espinho . 1 - 0
Maia - Aves . 1 - 0

CLASSIFICAÇÃO

	J	V	E	D	F	C	P
P. Ferreira	34	19	6	49	-31	47	
Ac. Viseu	34	15	11	8	40	-31	41
B. C. Branco	34	14	12	8	33	-27	40
Estoril	34	15	10	9	36	-25	40
U. Leiria	34	14	11	9	42	-29	39
Portimonense	34	16	6	12	53	-31	38
Torreense	34	13	12	9	48	-39	38
Académica	34	14	10	10	36	-29	38
Espinho	34	14	9	11	41	-29	37
Leixões	34	13	11	10	39	-37	37
Feirense	34	13	11	10	33	-32	36
O Elvas	34	13	9	12	43	-40	35
Louletano	34	12	10	12	43	-40	34
Aves	34	12	10	12	39	-39	34
Freamunde	34	12	6	16	51	-59	30
Varzim	34	11	14	9	36	-36	29
Maia	34	11	4	19	43	-54	26
Águeda	34	10	5	19	40	-63	25
Lusitano VRSA	34	10	20	14	-42	18	
Barreirense	34	10	20	24	-70	18	

PRÓXIMA JORNADA

Aves - B.C. Branco
Feirense - Louletano
P. Ferreira - Portimonense
Leixões - Águeda
Lusitano VRSA - Varzim
Estoril - O Elvas
Torreense - Barreirense
Ac. Viseu - Freamunde
Académica - U. Leiria
Espinho - Maia

MARCADORES

Ivan	10
Fernando Cruz	10
Marcos António	6
Ado	3
Sousa	2
Vermelhinho	2
Flávio	2
Nené	2
Zinho	2
Bessa	1
N'Kongolo	1

Pontuação por jogo (Leiria)

Pudar	5
Eliseu	5
Sousa	4
N'Kongolo	2
Nené	5
Nelo	3
Flávio	3
Zinho	3
Ivan	2
Marcos António	1
Fernando Cruz	1
Vitinha	2
Vermelhinho	1

TOTAL

Nené	100
Sousa	95
Nelo	94
Marcos António	83
Eliseu	83
Flávio	77
Fernando Cruz	71
Ivan	66
Ado	62
Zinho	57
Ernesto	54
N'Kongolo	50
Vermelhinho	47
Vitinha	46
Santos	32
Filó	32
Bessa	25
João Couto	23
David	12
Mayamba	9
Vitorino	9
Coelho	3
Vitor	2

TOTOBOLA

Concurso dos Órgãos de Informação n.º 19/91, relativo a 12 de Maio de 1991. Prognóstico "Defesa de Espinho", Redacção Desportiva:

SPORTING - MARÍTIMO	1
U. MADEIRA - E. AMADORA	X
NACIONAL - BELENENSES	2
SETÚBAL - BOAVISTA	1
FAMALICÃO - SALGUEIROS	X
BRAGA - PENAFIEL	1
CHAVES - GUIMARÃES	1
TIRSENSE - GIL VICENTE	1
LOULETANO - B. C. BRANCO	1
ÁGUEDA - P. FERREIRA	2
FREAMUNDE - TORREENSE	1
U. LEIRIA - A. VISEU	X
MAIA - ACADÉMICA	1

de 27 - 0, o que a uma jornada do final lhes garante o título de Campeões Regionais.

Em infantis, os académicos venceram por falta de compa-

rência do seu adversário.

Jogaram pelos iniciados: Miguel, Rui, Hugo, Catarino, Vieira, Matos, Cláudio, Jorge e Ricardo.

FUTEBOL AMADOR

No passado fim-de-semana realizou-se mais uma jornada (17.ª) do campeonato da Associação de Futebol Popular do concelho de Espinho.

Na primeira divisão, é de salientar a vitória do Cantinho da Rambóia frente aos Outeiros, por 7 - 3.

No escalão secundário é de destacar a vitória dos Magos de Anta, que em altura de aniversário consolidaram a posição de líder.

Eis os resultados, classificações e próxima jornada:

RESULTADOS

1.ª divisão:		2.ª divisão	
Cruzeiro	1 - Rio-Largo	1	
Leões	0 - A. Anta	0	Estrelas
Cantinho	7 - Outeiros	3	Sp. Esmojães
A. Paramos	1 - Desportivo	1	Novasemente
Ronda	4 - Corredoura	2	Juventude
			Magos F.C.
			2 - Casa Regresso

CLASSIFICAÇÃO

1.ª DIVISÃO:		2.ª DIVISÃO:			
	J	V	E	D	P
Leões	16	10	3	3	23
Associação	15	10	2	3	22
Rio - Largo	16	8	3	5	19
A. Paramos	15	6	5	4	17
Desportivo	15	5	6	4	16
A. Anta	16	6	5	6	16
Cruzeiro	15	4	7	4	15
Cantinho	15	4	6	5	14
Outeiros	16	4	5	7	13
Ronda	16	3	4	9	10
Corredoura	15	1	3	11	5
Magos	15	10	4	1	24
Juventude	14	8	3	3	19
Idanha	13	6	6	1	18
Guetim	15	8	2	5	17
Estrelas	14	6	5	3	17
Novasemente	14	6	2	6	14
Império	15	5	3	7	13
Sp. Esmojães	13	1	5	7	7
C. Regresso	13	0	5	8	5
Canários	14	0	5	9	5

Jogos para o próximo fim-de-semana, referentes à 18.ª jornada.

Sábado, dia 4, às 16 horas.

Em Silvalde, Outeiros - A. Anta;
no Rio-Largo, Cantinho - A. Paramos;
em Guetim, Ronda - Cruzeiro;
na Zona, Sp. Esmojães - Império;
na Idanha, Idanha - Canários.

Domingo, dia 5, às 10 horas:
Em Guetim, Guetim - Juventude;
em Silvalde, C. Regresso - Estrelas;
em Paramos, Corredoura - Desportivo;
no Rio - Largo, Rio - Largo - Associação.

CANDIDATAS A "MISS PORTUGAL/91" "PASSARAM" PELO CASINO SOLVERDE

Dezasseis beldades candidatas a "Miss Portugal/91", desfilaram na noite de sábado, no Casino Solverde, perante uma assistência

Assim, estômagos e espíritos não podiam ter melhor "aperitivos".

Depois do "ballet" e do primeiro desfile das candida-

mereciam ficar no "top", a significar que vai ser difícil a tarefa do júri.

A organização convidou para apresentar o espectáculo

verdeados e os cabelos castanhos.

Michele da Costa, tem 19 anos e é natural de Lourenço Marques. Veio de Joanesburgo, onde reside, para participar no concurso. Foi "miss" da comunidade portuguesa da África do Sul em 1990. Em Novembro vai àquele país para participar no casamento da irmã, mas regressará depois a Portugal para ficar por cá. Quer fazer um curso de línguas.

Sandra Fonseca Almeida de Vasconcelos, tem 21 anos, é natural de Macau e reside próximo de Lisboa, em Carcavelos. Esteve vários anos na Venezuela. Por isso, fala fluentemente o espanhol. Em Caracas, participou em telenovelas, peças de teatro e outros programas. Diz que a beleza física é importante, mas não fundamental. Para ela, a beleza interior é que conta.

Sónia Maria Martins, tem 19 anos e 1,74 de altura. É lisboeta e está empregada numa perfumaria. No entanto, a sua meta é a advocacia. Já foi dama de honor num concurso realizado na praia de Santa Cruz, mas agora diz não ter aspirações.

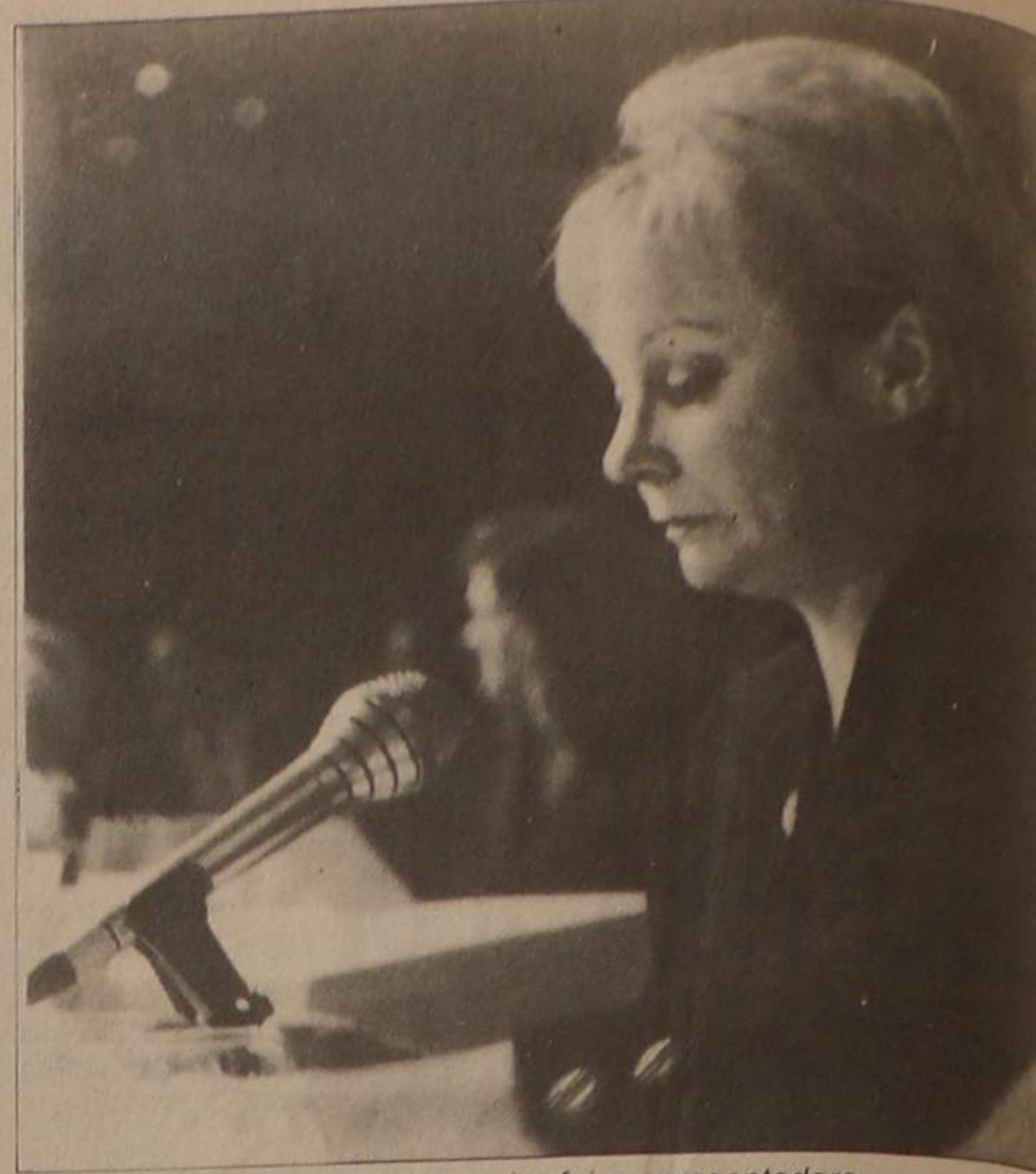

Maria João Carreira foi a apresentadora

renço Marques, mas veio para Portugal com apenas ano e meio de vida. Quer ter um curso porque, diz ela, a carreira como modelo, é curta. Foi a mãe que a meteu nestes "assados".

Elsa Cristina Agudo Bernardino, tem 18 anos e mede 1,73. Nasceu em Lisboa e reside no Monte da Caparica. Faz poesia desde os 13 anos.

Foi 1.ª dama de honor num concurso realizado em Almada o ano passado.

mede 1,76 de altura. Nasceu em Fajó, onde reside. Entrou no concurso por influência dos amigos. Estuda jornalismo/turismo.

Gisela Gavalhano, de 22 anos, mede de altura 1,74. Nasceu em Moçambique e vive no Carregado. Está no 3.º Ano do curso de Turismo. Gostava de ser manequim profissional, mas não tem dinheiro para isso. Participa por "pressão" do namorado.

Ana Filipa Neves Bento Lino, tem 19 anos e 1,74 de altura. Nasceu em Lisboa e reside na Cova da Piedade. Quer ser cabeleireira de "shows". Foi por duas vezes dama de honor em outros tantos concursos de beleza. A mãe e um amigo foram os "culpados" da sua participação.

Ana Cunha, de 20 anos, tem de altura 1,75. Foi de Lisboa para Camarate, onde reside. Faz várias coisas: é manequim, funcionária pública e estuda, à noite. Gosta de jornalismo e relações públicas.

Silvia Magda Catarino Carrasco, tem 19 anos, mede 1,76, nasceu em Almada e reside na Cova da Piedade. É manequim profissional há quatro anos, com vontade de seguir a carreira. Está presente graças aos avós.

Elizabete Santos, de 17 anos, é a mais alta das concorrentes, com 1,82. Nasceu em Lisboa e reside em Queluz. Tirou o curso de manequim, obtendo a nota máxima. Pratica natação e basquetebol. Nesta última modalidade, faz parte da selecção de Lisboa.

Faltam poucas horas para que se fique a conhecer a "miss", a sair de um conjunto de beldades que muitos foram ver no sábado ao Casino Solverde.



interessada que encheu por completo o restaurante da concessionária do jogo.

Nem a circunstância de não haver votação (essa fica para sábado, 4 de Maio, no Casino Estoril) fez reduzir a curiosidade dos que apreciam este tipo de espectáculo e que gostam de ver ao vivo aquilo que só costumam ver através da televisão.

Primeiro em fato de banho e depois em vestido de noite, as beldades desfilaram sobre a "passerelle" do Casino, com um intervalo de cerca de uma hora.

Para os que se sentaram para jantar e ver as candidatas, houve dois "aperitivos": um nos pratos, constituído por melo com presunto, com o nível proporcionado por cozinha ímpar; e outro representado no palco pela actuação do "Ballet Lucky Lem", de França.

tas, houve ainda o ensejo de apreciar a bonita voz de Tila Maria, uma cançonetista que vem preenchendo com inteiro agrado as noites do Casino Solverde.

Paralelamente a isso e a seguir à melo com presunto, os comensais, na maioria casais, puderam saborear nos pratos uma coisa chamada "Delícias de Cherne Amandine" que, por sinal, viria a confirmar o nome. Se nem todos quiseram ou puderam esvaziar os pratos, foi para evitar a devolução à cozinha, da sobremesa, constituída de acordo com as opções e gostos de cada um: gelado com chocolate quente, fruta ou doce. Havia que reservar "lugar" para tudo ...

Mas voltemos às beldades. Todas elas, sem excepção encantaram a assistência com a sua beleza e simpatia.

Da número 1 à 16, todas

lo a locutora da RTP Maria João Carreira, que depois de um prólogo adequado, chamou ao palco as candidatas.

Uma a uma desfilaram sobre a "passerelle" as seguintes candidatas:

Aida Maria Paisana Flores, de 20 anos de idade, natural de Lisboa e residente em Loures, mediadora de seguros. Algo "Maria-rapaz", como ela própria se confessa, gosta das velocidades e o meio de transporte que costuma usar é a moto. Foi "miss" no concelho onde reside, no ano de 1989. Sua pele é morena e os seus cabelos (como os olhos) são castanhos.

Maria do Carmo Ramalho, tem 19 anos, nasceu em Angola e reside em Vila Franca de Xira. Deixou o lugar de secretária para concorrer. Gosta de fotografia e ... de Bacalhau à Brás, quando vai ao restaurante.

Tem olhos castanhos e longos cabelos negros.

Maria João Marques Rodrigues Luís, nasceu em Almada há 21 anos, mas reside em Lisboa. Trabalha no escritório de um despachante oficial, mas o seu grande objectivo é ingressar no mundo da moda. Confessa ter recebido da mãe o maior apoio para participar.

Seus olhos são azuis es-

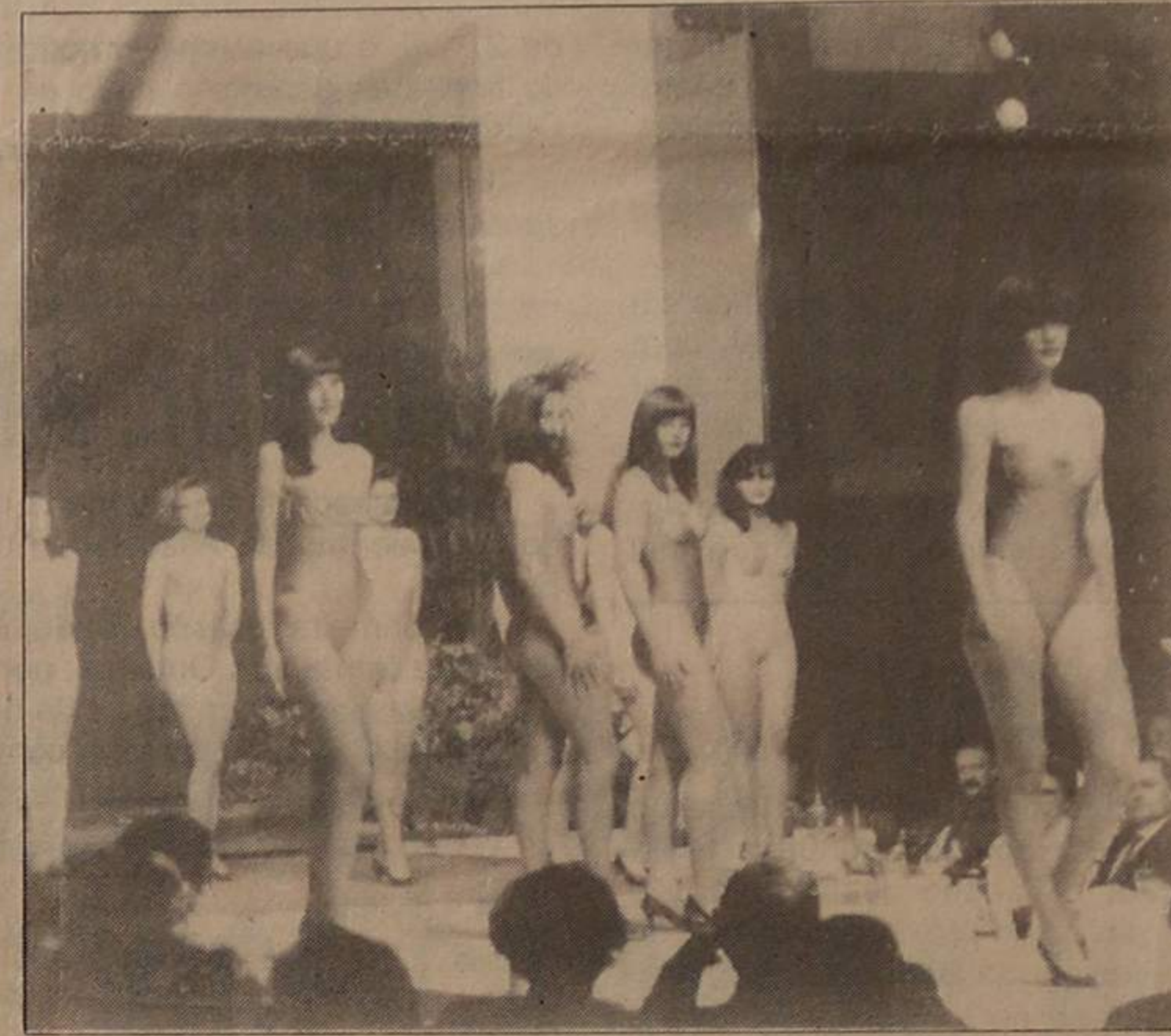

Maria Helena de Almeida Lacerda é também de Lisboa, tem 23 anos e 1,75. Ela gostaria de ser rica, ter uma casa perto do mar, um bom automóvel, negócio próprio, viajar, conhecer países, etc.

Adora emoções fortes como praticante de "body-board" mas, por causa disso, já viu a morte à sua frente.

Sandra Cerqueira, tem 17 anos 1,73 de altura e reside em Lisboa. Nasceu em Lou-

Gisela Serrano, de 19 anos, com 1,74 de altura, nasceu e reside em Lisboa. Estuda o 10.º Ano na área de Saúde no liceu de D. Dinis, e já participou num filme alemão em que a sua personagem assumia dupla personalidade, pois interpretava uma jovem de bom coração e, ao mesmo tempo era nada menos do que uma assassina.

Maria Fernanda de Brito **Dores Silva**, tem 17 anos e

Gabinete de Radiologia de Espinho

DR. J. NUNES DE MATOS
DR.ª MARIA DO CARMO VASCONCELOS
MÉDICOS ESPECIALISTAS - RAIOS X E ECOGRAFIA

Consultório: Rua 20 n.º 1436-r/c Dt.º — Telef. 721975
Horário: das 9 às 18h30

SEMANÁRIO REGISTADO
NA DIRECÇÃO-GERAL DE COMUNICAÇÃO SOCIAL SOB O N.º 41/37
FUNDADO EM 27 DE MARÇO DE 1932 POR BENJAMIM DA COSTA DIAS

DEFESA DE ESPINHO

PROPRIEDADE DA EMPES - EMPRESA DE PUBLICIDADE DE ESPINHO, LDA., MATRICULADA NA CONSERVATÓRIA DO REGISTO COMERCIAL DE ESPINHO SOB O N.º 59, FOLHAS 30 DO LIVRO C-1, COM O CAPITAL SOCIAL REALIZADO DE UM MILHÃO E QUARENTA MIL ESCUDOS □ REDACÇÃO E ADMINISTRAÇÃO NA RUA 26, N.º 601, 2.º ESQUERDO, APARTADO 39, 4501 ESPINHO CODEX - TELEFONE 721525 □ MAQUETAGEM NA EMPES □ PAGINAÇÃO ELECTRÓNICA - NOVOSMEIOS - COMUNICAÇÃO E MARKETING, LDA □ IMPRESSÃO - NAVEPINTER INDÚSTRIA GRÁFICA DO NORTE, LDA □ TIRAGEM MÉDIA DE 3.500 EXEMPLARES □ DEPÓSITO L 1604/83 □ MEMBRO DO IPIR - INSTITUTO PORTUGUÊS DE IMPRENSA REGIONAL

APARTADO 39
4501 ESPINHO CODEX
PORTE PAGO

