

DEFESA DE ESPINHO



APARTADO 39
4501 ESPINHO CODEX
PORTE PAGO
ANO 59 • NÚMERO 3085
16 DE MAIO DE 1991
PREÇO: 55\$00

N.º 91.05.20

DIRECTOR: ÁLVARO GRAÇA

SEMANÁRIO

FUNDADOR: BENJAMIM COSTA DIAS

SERENIDADE DE VALDEMAR RIBEIRO NOS ATAQUES DA OPOSIÇÃO

Na última reunião da Assembleia Municipal, Alcindo Ribeiro apelou aos vogais para que usem com moderação as suas atribuições, enquanto que Valdemar Ribeiro aguentou os ataques da oposição com realismo e serenidade.

FERNANDO NOGUEIRA AMANHÃ EM ESPINHO

Ele foi ao Brasil com Cavaco Silva

PEDRO VIOLAS E SÁ TORCE O NARIZ AO FUTURO DAS RELAÇÕES COMERCIAIS



CENTENAS DE ROTÁRIOS NA CONFERÊNCIA DO DISTRITO

«TIGRES»: OS MAIS PEQUENOS — CONSAGRAÇÃO NO SÁBADO

O futebol dos «tigres» vai assim, assim... mais ou menos! Mais ou menos, porque os juniores vieram «salvar a honra do convento» ao conquistarem o título de campeões regionais. Por isso os «miúdos», na próxima época estarão entre os grandes naquele escalão, que quanto a nós já tinham direito a estar desde a época passada, não fossem os tais... problemas de secretaria.

Os mais «velhinhos»... esses, têm deixado muito a desejar! Tem sido um constante perder de pontos em casa. Paciência da massa associativa espinhense afirma o técnico, Manuel José. E conclui:

«Está provado que não conseguimos jogar em casa!»

Lá pelo-lado dos «vóleis» as coisas não foram melhor.

A Académica e o Sporting de Espinho, em jornada «alfacinha» trouxeram pouca fruta no «cesto». Melhor estiveram as meninas (juniores e seniores) que venceram as suas partidas.

Mas a grande notícia de voleibol «tigre» está na sua direcção. O internacional e actual capitão dos seniores, Fernando Castro, vai ser o novo director desta secção na próxima época, sucedendo assim a Aurélio Fortuna.

Para o andebol «tigre» as coisas também não estiveram nos «trinques». Em terras albacastrenses a vitória não lhes sorriu por uns «miseros» quatro golos. Melhor estiveram as pequeninas que estão muito perto de um título.

No golfe, os irmãos Hélder e Rui Camelo venceram a Taça Selby. Entretanto, três golfistas do Oporto Golf Club foram seleccionados para representarem Portugal, num torneio a realizar em Espanha, entre os quais está o espinhense José Granja, actual vice-campeão nacional que depois desta prova vai para terras escocesas.

GASTRONOMIA
DO PERU
NO HOTEL
SOLVERDE

Na Escola Profissional de Música
MAESTROS DE «LUXO»
EM DOIS SEMINÁRIOS

NOTÍCIAS DE PORTUGAL
CHEGAM DEPRESSA A CARACAS

CÂMBIOS

CHEQUES	Compra	Venda
Dólar (EUA)	1495689	1505050
Marco (Alem.)	865287	865633
Franco (Fr.)	255489	255291
Peseta (Esp.)	153964	154020
Lira (Itália)	511660	511706
Libra (Ingl.)	2565790	2575820
ECU (CEE)	1775654	1785366
Florim (Hol.)	765596	765904
Franco (Bélg.)	451921	452089
Franco (Suíça)	1025135	1025545
lone (Japão)	245155	150864
Coroa (Suécia)	225151	225239
Coroa (Dinam.)	225550	225640
Markka (Fin.)	368931	375139
Libra (Irl.)	2305937	2315863
Dracma (Grécia)	78942	79258
Dólar (Canadá)	125255	125305
Xelim (Áustria)	535518	535732
Rand (Áfr. Sul)		

NOTAS E MOEDAS	Compra	Venda
Áfr. Sul (Rand)	42800	47550
Alem. Oc. (Marco)	84525	86595
Áustria (Xelim)	12500	12535
Bélg. (Franco)	45130	45200
Bras. (Cruzado)		
Canadá (Dólar) (notas 1 e 2)	126550	129570
Canadá (Dólar) (notas maiores)	127500	130520
Dinam. (Coroa)	22320	22385
Esp. (Peseta)	15372	15427
EUA (Dólar) (notas 1 e 2)	145770	149535
EUA (Dólar) (notas 5 a 1000)	146500	149585
Finl. (Markka)	36575	36565
França (Franco)	25505	25580
Hol. (Florim)	75530	77520
Irlanda (Libra)	227560	232330
Itália (Lira)	5110	5120
Japão (lone)	18050	18050
Nor. (Coroa)	21580	22540
R. Unido (Libra)	251550	257580
Suécia (Coroa)	23575	24335
Suíça (Franco)	100500	102550
Ven. (Bolivar)	25000	35000

PEQUENO CARTAZ

No Casino Solverde, à noite, exibir-se-á um grupo de Ballet Francês denominado »Anouement» e actuará o canconetista José Moraes.

Na Galeria de Arte, estará patente, a partir de amanhã e até ao próximo dia 30, uma exposição de pintura da autoria de Nuno Miguel Esteves.

À noite, os finalistas do Instituto Superior de Paços de Brandão estarão reunidos num grande jantar, onde, depois se realizará um baile.

No sábado, o Casino Solverde vai ser palco para mais duas reuniões: A do Curso Médico de 72/78 e da Unicer.

FIM DE SEMANA NA TELEVISÃO

O cinema do casino Solverde, hoje, quinta-feira, ainda, exhibe o filme, «Fim-de-semana Com o Morte». A partir de amanhã, «Havana» é o filme que entra para a sala de projecção até à próxima quinta-feira, dia 23.

Amanhã, sexta-feira, à meia-noite, poderá ver o filme «Amigos e Detectives».

No sábado, na Sessão da Meia-Noite, o Casino apresenta um filme cheio de acção, intitulado, «Assalto ao Aeroporto».

Os mais pequeninos, no domingo, às 11 horas, poderão ver a película que muito sucesso fez no ano passado, quando do Cinanima 90. Trata-se de uma longa-metragem em banda desenhada, produzida pela Walt Disney, intitulada »A Pequena Sereia».

FÁBRICA DE MÁRMORES E GRANITOS DA TABUAÇA

VITORINO LOPES DA CRUZ, SUCRS., LDA.

LUGAR DE ESPINHO - S. FÉLIX DA MARINHA VILA NOVA DE GAIA APARTADO 205 - 4503 ESPINHO CODEX TELEFONE 720565



FUNDADA EM 1897

LAVANDARIA LAVAR

RIBEIRO, VALENTE & CA., LDA.

Rua 12, n.º 640 - ESPINHO

Telefone: 723704

A MAIS AVANÇADA TÉCNICA NA LIMPEZA E TRATAMENTO DO SEU VESTUÁRIO

Limpeza a seco - Lavagem e secagem de roupa branca, rendas e bordados SERVIÇO RÁPIDO



«Defesa de Espinho» - 3085 - 16/5/91

S.  R.

TRIBUNAL JUDICIAL DA COMARCA DE SANTA MARIA DA FEIRA ANÚNCIO

COMUM SINGULAR

Proc.º 85/90 - 3.º Juízo 1.ª Secção PELO PRESENTE, se torna público que, nos autos acima referidos em que o Ministério Público move contra o arguido JOAQUIM GOMES DA COSTA E SILVA, nascido a 3 de Junho de 1961 filho de JOAQUIM CREPES DA SILVA e de ISAUARA DA COSTA E SANTOS, natural de Fiães com última residência conhecida em Rua 22, n.º 311, 1.º esquerdo - ESPINHO e actualmente em parte incerta da Suíça por ter cometido o crime de Emissão de cheque sem provisão previsto e punido pelo art.º 23 e 24 n.º 1 do Dec. 13004, de 12.01.27, doi aquele ao abrigo do disposto nos art.ºs 336.º e 337.º do Código de Processo Penal, DECLARADO CONTUMAZ por despacho de 22/Abril/91, com os seguintes efeitos:

- Suspensão dos termos ulteriores do processo até à apresentação ou detenção do arguido, sem prejuízo da realização de actos urgentes, nos termos dos art.ºs 320.º e 336.º do Cód. P. Penal;
- Anulabilidade dos negócios jurídicos de natureza patrimonial celebrados pelo arguido, após esta declaração - art.º 337.º n.º 1 do Código de Processo Penal;
- A impossibilidade de requerer passaporte, bilhete de identidade, carta de condução e respectivas renovações, certificado de registo criminal, certidão de nascimento - art.º 337.º do Cód. Proc. Penal.

Santa Maria da Feira, 29 de Abril de 1991

O Juiz de Direito, (Assinatura ilegível)

O Escrivão de Direito, (Assinatura ilegível)

PODE SER ÚTIL

FARMÁCIAS DE SERVIÇO

Cidade

Turno C - Quinta-feira, Higiene, Rua 19, n.º 393, Sexta-feira n.º 457, Sábado, Teixeira, Avenida 8 (Centro Comercial Solverde), Domingo, Santos, Rua 19, n.º 265, Segunda-feira, Paiva, Rua 19, n.º 393, Quarta-feira, Grande Farmácia, Rua 62, n.º 457.

Freguesias

Anta - Junta de Freguesia, 726453, Extensão de Saúde, 725810, Paróquia, 720315.

Paramos - Junta de Freguesia, 722710, Paróquia, 722059, Centro Social, 722005.

Guetim - Junta de Freguesia, 724226, Paróquia, 723478.

Silvalde - Junta de Freguesia, 724017, Paróquia, 722026, Unidade de Saúde de Silvadinho, 723642, Unidade de Saúde da Marinha, 723101.

TRANSPORTES

Comboios

Para Aveiro (travias) - 5.27 (não se efectua aos sábados, domingos e feriados oficiais) *6.29 (não se efectua aos domingos e feriados oficiais) *7.15 *8.15 *9.34 *11.02 *11.52 *12.41 *13.15 (não se efectua aos sábados, domingos e feriados oficiais) *14.08 *15.31 *15.40 *17.15 *17.58 *18.14 (não há aos sábados) *18.43 *19.27 *20.02 (não se efectua aos sábados, domingo e feriados) *20.25 *21.34 *22.35 *1.09*.

Para o Porto (travias) - 5.46 * 6.51 * 7.28, 7.39 e 8.10 (não se efectua aos domingos e feriados oficiais) *8.47 (não se efectua aos sábados, domingos e feriados oficiais) *9.35 *11.13 *12.10 (não se efectua aos sábados, domingos e feriados oficiais) *13.00 *13.19 *14.54 *16.47 *18.01 *18.41 *18.56 (não há aos sábados) *19.55 *20.44 (não se efectua aos sábados, domingos e feriados oficiais) *21.31 (não há aos sábados) *22.15.

Urbanos

Graciosa-Anta-Graciosa - 7.35 a) * 9.30 * 12.35 a) * 14.10 * 16.00 a) * 17.35 * 18.35 19.40.

Graciosa-Silvalde-Graciosa - 7.05 a) * 9.00 * 12.35 a) * 13.40 * 15.30 a) * 17.05 * 18.05 * 19.10 * 20.10.

a) Não se efectua aos domingos e feriados.

721167; Extensão de Saúde da Rua 31, 720664.

Freguesias

Anta - Junta de Freguesia, 726453, Extensão de Saúde, 725810, Paróquia, 720315.

Paramos - Junta de Freguesia, 722710, Paróquia, 722059, Centro Social, 722005.

Guetim - Junta de Freguesia, 724226, Paróquia, 723478.

Silvalde - Junta de Freguesia, 724017, Paróquia, 722026, Unidade de Saúde de Silvadinho, 723642, Unidade de Saúde da Marinha, 723101.

TRANSPORTES

Comboios

Para Aveiro (travias) - 5.27 (não se efectua aos sábados, domingos e feriados oficiais) *6.29 (não se efectua aos domingos e feriados oficiais) *7.15 *8.15 *9.34 *11.02 *11.52 *12.41 *13.15 (não se efectua aos sábados, domingos e feriados oficiais) *14.08 *15.31 *15.40 *17.15 *17.58 *18.14 (não há aos sábados) *18.43 *19.27 *20.02 (não se efectua aos sábados, domingo e feriados) *20.25 *21.34 *22.35 *1.09*.

Para o Porto (travias) - 5.46 * 6.51 * 7.28, 7.39 e 8.10 (não se efectua aos domingos e feriados oficiais) *8.47 (não se efectua aos sábados, domingos e feriados oficiais) *9.35 *11.13 *12.10 (não se efectua aos sábados, domingos e feriados oficiais) *13.00 *13.19 *14.54 *16.47 *18.01 *18.41 *18.56 (não há aos sábados) *19.55 *20.44 (não se efectua aos sábados, domingos e feriados oficiais) *21.31 (não há aos sábados) *22.15.

Urbanos

Graciosa-Anta-Graciosa - 7.35 a) * 9.30 * 12.35 a) * 14.10 * 16.00 a) * 17.35 * 18.35 19.40.

Graciosa-Silvalde-Graciosa - 7.05 a) * 9.00 * 12.35 a) * 13.40 * 15.30 a) * 17.05 * 18.05 * 19.10 * 20.10.

a) Não se efectua aos domingos e feriados.

MATOS VIEGAS

MÉDICO ESTOMATOLOGISTA

DOENÇAS DA BOCA E DENTES

Acordo com: A.D.S.E. - A.C.A.S.A. - E.D.P. - C.T.T. Caixa Geral de Depósitos e S.A.M.S.

Rua 19, n.º 364-1.º Dt.º - Telef. 721024 - ESPINHO

Alcindo Ribeiro sugeriu

A ASSEMBLEIA PRECISA DE REPENSAR AS SUAS FUNÇÕES

A terceira reunião da Assembleia teve lugar em Guetim, no local habitual, na passada segunda-feira a partir das 22 horas e sob a presidência de Ferreira de Campos.

Depois das habituais substituições, constituíram a Assembleia 25 vogais; os "faltosos" da semana passada estavam de regresso - Joaquim Duarte ainda combalido, mas a recuperar do "corte" - e registou-se a ausência de Carvalho e Sá.

Antes, ainda, de se dar início aos trabalhos, Ferreira de Campos anunciou a metodologia a seguir: "Antes da Ordem do Dia", até às 23 horas e depois o 1.º ponto da dita Ordem: **Deliberar sobre o Relatório e Contas do ano de 1990**".

Boas intenções que não foram seguidas...

CARÊNCIAS DE GUETIM

O primeiro documento a ser apreciado foi uma Recomendação do PS sobre Guetim e as



Alcindo Ribeiro: - Que estamos nós aqui a fazer? A repisar em coisas ditas e reditas?

suas "carências", para as quais o Grupo do Partido Socialista propôs à Assembleia que recomendasse à Câmara que esta autarquia, em perfeita colaboração com a Junta de Freguesia de Guetim, interviesse nos domínios prioritários das carências daquela freguesia, que no entender do PS são:

1 - ... Legalizar e infra-estruturar zonas de habitação clandestina...

2 - Melhoria da rede de transportes de serviço à freguesia;

3 - Construção e funcionamento de um estabelecimento de ensino pré-primário;

4 - Implantação dum centro cultural;

5 - Rede de prestação de serviços médicos de apoio domiciliário;

6 - Avançar com o processo dos terrenos necessários para a implantação da zona desportiva. Durante a discussão, o PSD, por intermédio de Ricardo

Catarino sugeriu que fosse acrescentado um ponto sétimo, que, incluído, foi votado no conjunto sendo a **Recomendação** aprovada por unanimidade, não, que, sem antes, se tivesse ensaiado uma discussão mais de circunstância do que visando efeitos práticos.

Primeiro foi o vogal do PS, José Adelino que fez a sua primeira intervenção da "época" e não foi além de repetir algumas das passagens do preâmbulo louvou a acção da Junta de Guetim, evidenciando sem querer a redundância das recomendações, que, como foi, mais tarde afirmado, versavam sobre assuntos em vias de solução.

Foi por isso que Joaquim Duarte, o presidente da Junta, depois de agradecer a todos, inclusive à Comunicação Social, os votos de restabelecimento que, de várias formas lhe manifestaram, acrescentou:

"**Todos os apoios são sempre bem-vindos, mas há alguns pontos que não mere-**

ver instalado na sua freguesia um Posto Médico, Joaquim Duarte veio dizer que a população tem descido - 1541 habitantes, segundo o censo recente - e que, portanto a Lei não considerava situações como a da sua autarquia.

Intervenção importante foi a de Alcindo Ribeiro, do PSD:

-O que eu venho dizer, talvez surpreenda muitas pessoas, mas a verdade é que eu tenho algumas dificuldades em entender o Partido Socialista nesta "recomendação" quando, afinal, a maioria dos pontos da mesma já estão tratados.

E ainda:- Que estamos nós aqui a fazer? A repisar em coisas que estão em vias de ser resolvidas?

E concluiu: Sugeriu aos senhores vogais que reflectissem sobre o assunto das suas recomendações, para que de futuro, quando apresentassem uma proposta dessas, o fizessem sobre algo de novo, algo de concreto e não passássemos o tempo em jogos florais.

E em defesa do presidente da Câmara e desta autarquia: **Façamos um esforço de reflexão e evitemos que a Assembleia Municipal se transforme numa espécie de poder paralelo... e até nem sei se estamos a ser justos com o senhor presidente da Câmara que tem sido massacrado (o termo é nosso) com perguntas...**

Alcindo Ribeiro confirmou assim a redundância já aflorada por Ricardo Catarino: - **Se os problemas de Guetim são estes, então não há problemas em Guetim...**

ÁGUA E SANEAMENTO DE NOVO

O "caso" do novo tarifário aplicado ao consumo de água já fez correr rios de tinta e ocupou os senhores vogais da Assembleia em longas horas de discussão.

Não está nem parece que venha a estar, tão cedo, encerrado, como o caso "Saneamento" recebendo este as principais críticas por que o seu tarifário é aplicado com base no consumo de água. As queixas terão algum fundamento se é verdade que há quem tenha água e não tenha saneamento, mas que o paga assim como haverá quem tenha saneamento ligado à rede e não pague nada porque não consome água pública.

Na primeira sessão ordinária do ano corrente que decorreu em Anta foi aprovada por 14 votos a favor (PS, CDU e CDS) uma recomendação à Câmara para que suspendesse a actualização das tarifas da água com o fundamento de estar em curso uma revisão geral do Regula-

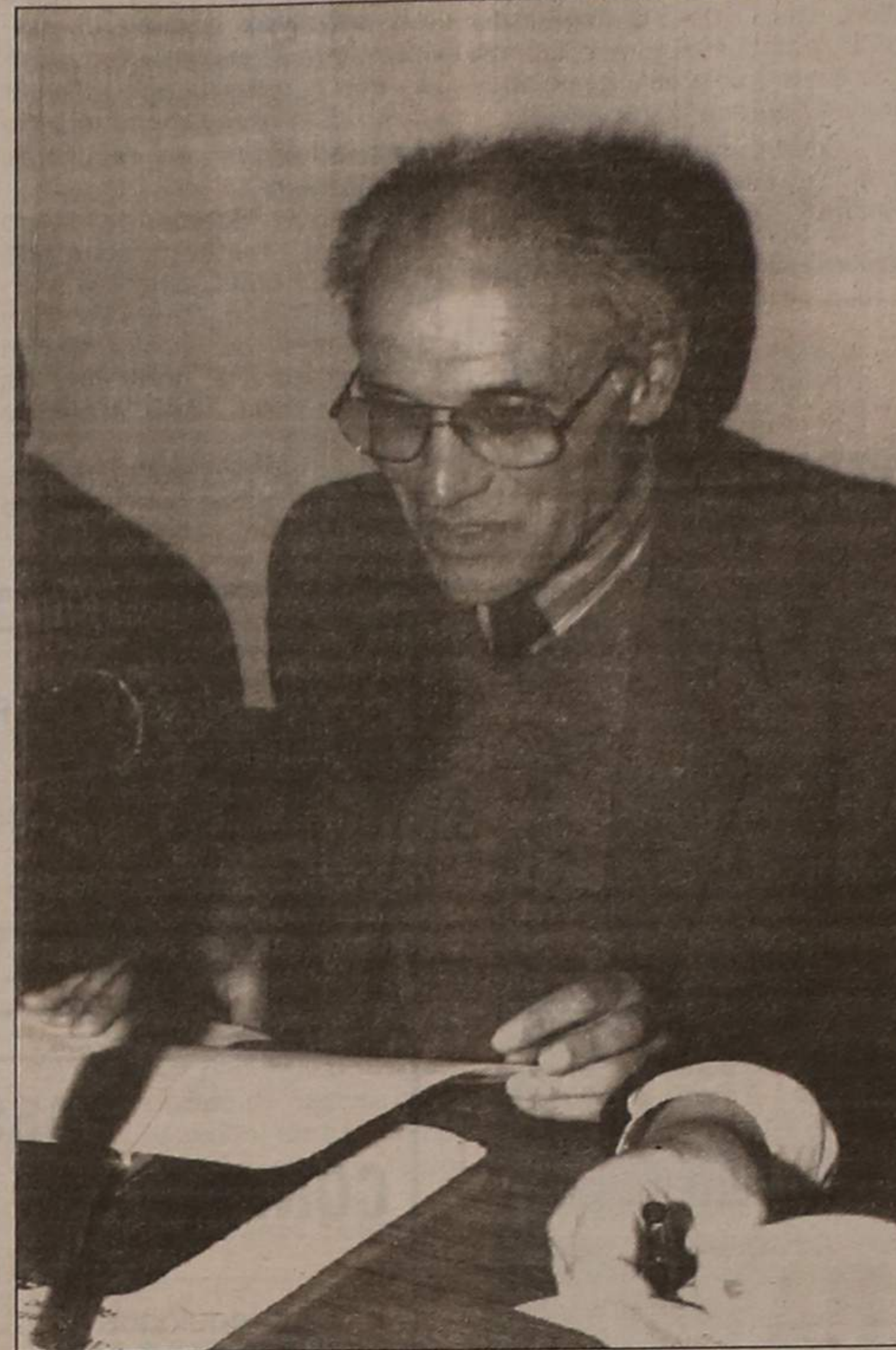

Valdemar Ribeiro, um homem que teima em segurar as finanças municipais e um dia ainda exclamará: **Quosque tandem ... abutere patientia nostra?**

mento de abastecimento de água ao domicílio e já então o Partido Socialista argumentou com a inexistência de estudos justificativos e de uma política tarifária objectiva.

Como é do conhecimento de todos, a Câmara, pura e simplesmente, ignorou a referida recomendação, até, porque já praticava as novas tarifas desde um de Fevereiro com base num Edital datado de 31 de Janeiro.

Recordemos, ainda, que um vereador da CDU advertira que tal prática era ilegal, porque não respeitara o tempo necessário para que os cidadãos tivessem conhecimento da alteração.

O assunto veio de novo à baila nesta terceira reunião de

referente a "necessidades elementares da população" e baseadas em estudos justificativos;

2 - Que as tarifas devem diferenciar "os consumos domésticos dos comerciais e industriais" sem esquecer condições mais favoráveis para "instituições com finalidade educativa, social, humanitária, cultural e desportiva;

3 - Que as tarifas devem ter carácter social "salvaguardando os direitos dos pequenos consumidores e penalizando os consumos excessivos;

4 - Que a tarifa de saneamento deve ser calculada com base noutros critérios que não o consumo de água.

Estes quatro princípios foram aprovados, mas de forma diferente: o primeiro e o quarto por unanimidade e o segundo e o terceiro por maioria (14 votos a favor - PS, CDU e CDS contra 11 do PSD) pelo que a Câmara fica a braços com mais uma recomendação, que cumprirá se e quando achar conveniente.

Na discussão desta recomendação do PS, Valdemar Ribeiro foi especialmente atacado pelos vogais socialistas que o acusaram de não ter apresentado um estudo justificativo do tarifário da água bem como da estrutura dos ditos que penaliza os pequenos consumos e alivia os mais elevados.

O termo elevados, naturalmente, que não abarca todos os elevados como no devido tempo noticiámos. Só alguns... e naturalmente que a tarifa única considerando consumos comerciais e industriais que têm possibilidade de fazer repercutir todos os custos no custo do produto vendido ou produzido e os consumos de instituições de carácter educativo, social, humanitário, etc.,

Guetim e pela mão do PS que apresentou à Assembleia uma proposta no sentido de recomendar à Câmara a definição de uma política tarifária baseada em quatro princípios:

1 - Que as tarifas a cobrar devem ser encaradas como

SOLVERDE, SA.

ADMITE PARA OS SEUS QUADROS

ELECTRICISTAS

DÁ-SE PREFERÊNCIA:

— Candidatos com experiência profissional
— Curso de montador de electricista ou equivalente

OFERECE-SE:

— Remuneração compatível
— Bom ambiente de trabalho

Resposta ao Apartado, 126
4502 ESPINHO Codex

PRECISO

Para tomar conta à exploração, ou possível sociedade, de CAFÉ SNACK-BAR, em Espinho ou arredores.

Dou referências e fiador
Carta a este jornal ao n.º 8402

Targã	
AUTOMÓVEIS	
FIAT REGATA WEEKEND T	
Diesel s/ averbamento	87
FORD ESCORT 11 5 Portas	89
ALFA ROMEO 33 1.3 S	89
ALFA ROMEO 75 1.6	87
JEP NISSAN PATROL TD	90
OPEL CORSA 1.3 GT	88
PEUGEOT 405 GR	88
RENAULT 11 TL	88
RENAULT 11 GTL	85
AUTOBIANCHI A 112	85
AUTOBIANCHI Y 10 Turbo	87
LANCIA PRISMA T. DIESEL	
(Todos os extras)	89
PEUGEOT 205 GR 5 p	88
MOTOS	
MOTO GARELLI 125 G.T.A.	89
SUZUKI GSX 1100 F	88
ACEITO TROCA POR CARRO OU MOTOCICLETA	
CONDIÇÕES ESPECIAIS DE CRÉDITO	
PREÇOS PARA REVENDA	
Rua 19 n.º 884 — ESPINHO	
Telefone: (02) 72 58 80	

Revelação de Fernando Santos

NOTÍCIAS DE PORTUGAL CHEGAM DEPRESSA A CARACAS

Fernando Santos está de volta, não de vez, como ele desejaria, mas para mais uma visita à "sua" terra espinhense.

Ele é, na Venezuela, como Ernesto Couto, o radialista português que diariamente e logo às primeiras horas da manhã, dá os "bons dias" à numerosa colónia lusa através de um programa que tem quase tantos anos como ele de emigrante naquele país. Denomina-se esse programa o "Cantinho da Saudade", que é preenchido, na sua totalidade, com motivos e notícias portuguesas.

Pois Fernando Santos acaba de dar mais um "salto" à terra-mãe, para umas breves férias, rever a família e os amigos.

Vimo-lo numa destas manhãs, subindo a "19" (que é a "sua" rua), envergando um fato de treino, caminhando pausadamente.

Um reencontro com o amigo, o qual serviu de pretexto para um breve "papo" a propósito de "coisas" e "coisinhas" da Venezuela distante, mas de interesse para muitas pessoas de Espinho e fora dela, que têm lá radicados os seus familiares.

De referir que a "colónia" de Espinho é das numerosas da Venezuela. As pessoas podem não ser daqui naturais e viverem na periferia, mas se perguntarem a essas pessoas de onde são, a sua resposta é invariavelmente a mesma: "Eu sou de Espinho".

Noticiário luso melhorou

Fernando Santos diz que se vive melhor na Venezuela, mas que está mau para se juntarem bolívares e mandá-las para cá. O dólar tem subido em flecha e está a um preço alto - passa dos 50 "bolos".

Em matéria de segurança, não há alterações sensíveis. Continua a ser perigoso sair de noite. Confessou que é por isso que "raramente vou ao Centro Português", local de convívio de numerosos compatriotas, de que ele é associado.

Perguntamos-lhe por alguns espinhenses nossos amigos. De todos ou quase todos, deu notícias. Compreendemos, no entanto, que "aquilo" é muito grande, a tornar difícil o contacto frequente entre pessoas que se conhecem.

Importantes foram as revelações que nos fez sobre a



evolução do noticiário luso em terras da Venezuela, coisa que noutros tempos se tornava deficiente, a não permitir que os nossos emigrantes estivessem actualizados com o que por cá ia acontecendo.

"Agora - segundo Fernando Santos - a "Lusa" tem um serviço informativo eficiente,

na sequência de protocolos recentemente assinados com os consulados. Isso, permitiu-nos alimentar as nossas programações com notícias frescas, o que representa um grande benefício para a emigração".

Acrescentou que o noticiário do próprio desporto, noutros tempos tão escasso, é dado presentemente com abundante soma de pormenores e não privilegiando apenas o futebol. Assim, o "Cantinho da Saudade", ao princípio das manhãs de segunda-feira, tem ao seu dispor os resultados de todos os campeonatos nacionais de futebol, e de outras modalidades com as respectivas classificações.

"Trata-se de uma informação preciosa que interessa a milhares de portugueses, que não é difícil adivinhar ser recebida com o maior agrado por todos aqueles que sintonizam a nossa emissora".

Esclareceu, Fernando Santos, que inclui nos seus programas radiofónicos música regional portuguesa, assim como enxertos da história e da lenda de várias terras, como que a justificar, aliás, o título "Cantinho da Saudade", por ele criado há vários lustros.

PSD faz 17 anos

FERNANDO NOGUEIRA AMANHÃ EM ESPINHO

No âmbito da Festa de Aniversário do Partido Social Democrata (PSD), estará presente em Espinho, na sede do partido, amanhã, sexta-feira, pelas 18h30, o vice-presidente, Fernando Nogueira, (ministro da Defesa).

Pelo TPE

"CONFIDÊNCIAS" DE WOODY ALLEN

O Teatro Popular de Espinho (TPE) da Cooperativa Nascente terá em cena, amanhã, sexta-feira e sábado, dia 18, uma peça de Woody Allen, intitulada

"Confidências".

Este espectáculo realiza-se no Auditório da Nascente (Rua 16 número 1200) e terá início às 21h30.

ASTRÓLOGA - VIDENTE D. CATARINA

Mande revelar o seu futuro, através de cartas e búzios com a Aстрóloga Vidente D. Catarina
Atendimento das 9 às 21 horas.
Atende, também, domingos e feriados.

VIDRARIA FERREIRA

Vidro nacional e estrangeiro,
Vidro Anti-Reflexo e molduras para caixilhos,
Espelhos, Tijolos e Telhas de Vidro.
FERREIRA & FERREIRA, LDA.
ENCARREGA-SE DA COLOCAÇÃO DE VIDROS
EM QUALQUER PONTO DO PAÍS
RUA 18 N.º 675 - TELEFONE 720480 - 4500 ESPINHO

CASIMIRO DE ANDRADE

MÉDICO DENTISTA

Consultório: RUA 22 (junto à Câmara)
TELEF. 724909

Escola Profissional de Música MAESTROS DE "LUXO" EM DOIS SEMINÁRIOS

De 20 a 25 do corrente a Escola Profissional de Música de Espinho vai realizar em simultâneo dois seminários orientados por maestros e solistas de nomeada, com o objectivo de colocarem os alunos em contacto com programas e métodos de trabalho que complementem a prática habitual do currículo da escola.

Estará presente o maestro Miguel Graça Moura, no caso da prática orquestral, a quem se juntarão os pianistas Pedro Burmester e Fausto Neves, assim como o professor Siegfried Fink, que se deslocará expressamente da Alemanha, onde é director de uma escola superior de música, na área da percussão, acompanhado por três dos seus alunos finalistas. Ambos os seminários encerrarão com a realização de concertos, o primeiro deles com a Orquestra de

Câmara da Escola, o maestro Miguel Graça Moura e os pianistas citados, previsto para o Salão Árabe do Palácio da Bolsa do Porto, para execução de um programa integralmente dedicado a Mozart no dia 24, pelas 21h30.

No dia 23, pelas 18h30, terá lugar um concerto de percussão, pelos alunos do Prof. Fink, no auditório da Academia de Música de Espinho.

Recorde-se, a propósito, que a Escola Profissional de Música de Espinho foi criada em 1989 para lançamento de dois cursos de formação de jovens músicos praticamente inéditos em Portugal - Percussão e Prática Orquestral - actualmente frequentados por cerca de 30 jovens dos quais 23 integram a Orquestra da Câmara.

FAMOSO ILUSIONISTA ESTEVE EM ESPINHO

Norm Nielson, famoso ilusionista norte-americano, esteve em Espinho, para consultar uma espantosa colecção de posters do seu homólogo, Dick Marvel, que participou no I Festival de Magia de Espinho - 1990.

CLÍNICA DE MEDICINA DENTÁRIA DE ESPINHO

DR. ILÍDIO D'OLIVEIRA SANTOS

MÉDICO DENTISTA

Acordo com as entidades: ACASA, CGD, ADSE

Rua 16 (esquina Rua 19), n.º 545 - 1.º Dt.º A
Telef. 72 29 31 ESPINHO



António de Oliveira
Dias & Irmão, Lda.

Estruturas Metálicas e todos os Serviços de Construção Civil,
para qualquer parte do país

TELEFONE 722110
RIBEIRINHOS - PARAMOS - 4500 ESPINHO

CLÍNICA DE MEDICINA DENTÁRIA, ESTOMATOLOGIA CIRURGIA ESTÉTICA E MAXILO-FACIAL

Acordos com: A CASA, ADSE, CGD, EDP, SAMS, SAD, PHILIPS e RABOR
- DR. JORGE PACHECO - Médico Dentista
- DR.ª EVA PACHECO - Médica Int. Estomatologista
- DR. HORÁCIO MONTEIRO DA COSTA - Médico especialista, Cirurgia estética, maxilo-facial e Ortognática
- ORTOPANTOMOGRÁFIA e TELERRADIOGRAFIA
DR. M. GIESTEIRA DE ALMEIDA
Médico Especialista de Ovíduos, Nariz e Garganta, Otorrinolaringologista
DR. LUÍS AGRELOS Médico especialista em doenças dos olhos
DR. JOÃO RODRIGUES CARVALHO
Médico Especialista do Aparelho Digestivo, Fígado
Pâncreas e Endoscopia Digestiva
Rua 8, n.º 381-1.º - 4500 ESPINHO - ☎ 722718

COMPRA-SE TERRENO AGRÍCOLA

(Tipo Casa de Lavoura)

Concelho de Espinho ou Limites
Telef: 72 30 11 - das 19 às 22 horas

HOTEL SOLVERDE

CABELEIREIRO

Informamos que se encontra aberto concurso para a exploração de cabeleireiro nesta unidade.

Os interessados devem enviar carta
ao Hotel Solverde - Apartado 96
Praia da Granja - 4405 VALADARES

No Hotel Solverde

GASTRONOMIA DO PERU ENCANTOU OS PORTUGUESES

A cozinha peruana, à semelhança do que aconteceu no ano passado com a brasileira, esteve em grande destaque no res-

a hora de jantar, entre o dia 6 e 12.

Nélia Ribeiro era a cozinheira peruana. O apelido Ribeiro provém do casamen-

ram os filhos e tive de me dedicar um pouco a eles"

Para a Nélia, esta terra, Espinho, foi uma grande surpresa, achou-a "muito agra-

filetes de pescada com cebola e tomate; "Aji de Gallina", galinha com queijo e nozes; "adobo de Chanchó", lombo de porco; "Suspiro de Limeña, sobremesa à base de leite e ovos.

Com todos estes ingredientes, foram de facto, excelentes as noites de uma das mais ricas e variadas gastronomias da América do Sul. O Peru, foi (é) um verdadeiro paraíso para aqueles que aceitaram o desafio de fazer uma descoberta a cada refeição.

O Peru situa-se na parte Central/Meridional da América do Sul.

Tem uma área de extensão de 1285215 quilómetros quadrados. A sua população supera os 21 791 500 habitantes dos quais 7 429900 são considerados economicamente activos.

A comida peruana caracteriza-se pela sua variedade e pelos diversos ingredientes que utiliza. Existem mais de 20 variedades de batata e outros tubérculos, variedades de cereais, diferentes frutas e muitas verduras. O uso do alho, cebola e diversos tipos de pimentas são comuns em muitos pratos típicos. Entre eles, o mais comum é o "cebiche", próprio do litoral, no entanto, costuma ser diferente em cada lugar pela quantidade de gastronomia e pelo peixe ou mariscos que são a base da sua preparação.

Existem também uma grande variedade de escabeches: de peixe, frango, com cebola, batata doce, aji, queijo fresco e azeitonas.

O delicioso Aji de galinha, o cau cau de mondongo, papa a la huancaína, arroz com

pato a la chichayana e muitos pratos de diversas variedades, completam a cozinha peruana.

Entre as sobremesas existem diversas variedades de cremes: de farinha de milho roxo, de chuño, de laranja, batata doce, etc... O arroz de zambito, suspiros a la limeña e frijoles colados, não passam despercebidos.

Naquele país, toda esta gastronomia pode ser saboreada nas "Penhas" (restaurante turísticos), onde se pode apreciar música tradicional com canções e danças muito

variadas. O Peru é um país que conta entre seus ascendentes, antigas culturas que se destacaram pela sua extraordinária produção de artesanato.

Actualmente, podem encontrar-se objectos de ourivesaria, couro, cerâmica, madeira, tecidos em lã, etc., assim como uma grande variedade de vestidos e roupas utilizadas pelos grupos de folclore das antigas civilizações, enriquecidas pela mistura de raças e cultura ocidental dos conquistadores espanhóis.



"Takile del Perú" foi o conjunto desse país Sul-Americano que trouxe a bela música, "ilustrada" com as tradicionais flautas.

taurante do Hotel Solverde.

Não faltou nada.

Desde os tradicionais ingredientes, à cozinheira, natural daquele país sul-americano, e até à música (ao vivo) tudo isso preencheu

to com um português, soldado da Guarda Nacional Republicana. Ela está radicada em Portugal há nove anos.

Principiou a sua actividade na embaixada do Peru, em Lisboa, só que, depois "vie-

dável, simpática e tranquila".

As preferências dos portugueses, segundo nos revelou, foram o "Cebiche de Pargo", um prato de peixe (pargo); "Filetes a la Chorrillana",



Nélia Ribeiro foi a cozinheira e obreira de todos os maravilhosos pratos (peruanos)

CASINO SOLVERDE ESPINHO



CINEMA
TEL. 720238

Hoje, quinta-feira, às 21.30 H.

«FIM DE SEMANA COM O MORTO»

M/ 6 anos

De 17 a 23 — HAVANA — M/ 12 anos

Sexta-feira, dia 17, às 24 h.

«AMIGOS E DETECTIVES» — M/ 12 anos

Sábado, às 24 horas

«ASSALTO AO AEROPORTO» — M/ 12 anos

Domingo, às 11 h. — Matinée Infantil

«A PEQUENA SEREIA» — Todos

FRICAL

AQUECIMENTO /AR CONDICIONADO

NECESSITA PARA ENTRADA IMEDIATA

RAPAZES

DE PREFERÊNCIA: SEM EXPERIÊNCIA
COM 9.º ANO
Carta de condução
Idade entre 18 e 25 anos
Vocação para trabalho electromecânico

FRICAL - MANUSEAMENTO DE ENERGIA TÉRMICA, LDA.
Rua 25, n.º 275 Tel: 725253 4500 ESPINHO
R. Campo Alegre, n.º 434 Tel: 6005568 4100 PORTO

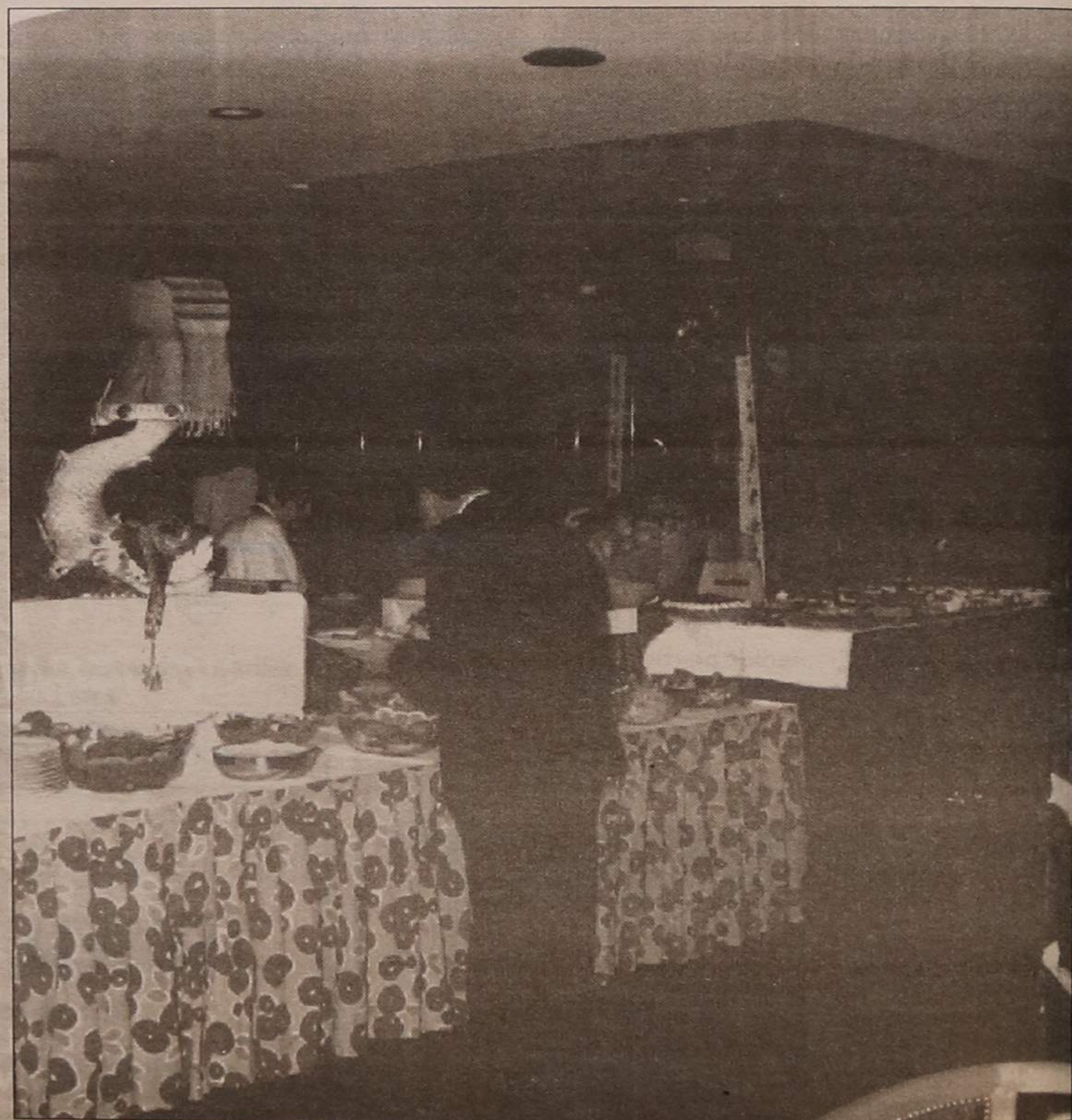

Acompanhou Cavaco Silva ao Brasil

PEDRO VIOLAS E SÁ SUGERE TROCAS COMERCIAIS MAIS REACTIVADAS

O Dr. Pedro Violas e Sá foi um dos quarenta empresários portugueses que acompanhou o primeiro-ministro na sua recente viagem ao Brasil.

Com o Prof. Cavaco Silva seguiram quatro ministros do seu governo e cinco secretários de Estado.

gueses e de visitar, ao mesmo tempo, um grande país, o qual, pelas suas potencialidades económicas pode vir a corresponder, a curto ou médio prazo, aos objectivos comerciais que estiveram obviamente na mira daqueles que acompanharam o primeiro-

estrear laços económicos com os nossos irmãos brasileiros, na recuperação de uma imagem e de uma situação que por isto ou por aquilo está desde há anos bastante degradada».

- E julga terem sido dados passos significativos nesse

teccionista, que dificulta sobremaneira esse tipo de relações. O seu mercado limita muito a importação, logo não se torna competitivo. Em São Paulo, os empresários têm o monopólio do produto, de que não abdicam, salvo se vier a sair uma lei que altere por completo a situação. Era importante que fossem reativadas as trocas comerciais de que resultariam vantagens económicas para os dois países.

Insistindo que o objectivo da visita (pelo menos a sua) foi observar e estudar a possibilidade de a Corfi «entrar» um pouco mais no mercado brasileiro, o Dr. Pedro Violas e Sá justificou que essa opção resultava do facto de o seu avô, o saudoso Manuel de Oliveira Violas, recentemente falecido, sempre ter manifestado preferência pelo sisal brasileiro, cujas razões eram de ordem económica e sentimental.

Como se sabe, Manuel Violas nasceu no Brasil, e conquanto se tenha radicado desde criança na terra espinhense, cujos interesses defendeu até à morte, não esqueceu, nunca, a que lhe foi berço.

Desenvolvendo um pouco mais o que foi o programa da viagem, Pedro Violas e Sá referiu que houve em São Paulo uma sessão de esclarecimento por parte da Confederação de Industriais brasileiros, em que participaram os ministros portugueses, Faria de Oliveira e João de Deus Pinheiro.

Nesse encontro, houve a

oportunidade de contactar com empresários portugueses instalados no Brasil há muitos anos, os quais singram na vida, mas não esquecem, nunca, a terra onde nasceram.

«Confesso que me sensibilizou muito esse contacto e fez crescer em mim um sentimento de maior admiração e respeito por tantos irmãos nossos que um dia foram em busca da aventura e, graças a Deus, acabaram por ter sorte, ainda que à custa de muito esforço a espírito de luta.»

Não deixou o Dr. Pedro Violas e Sá de manifestar o seu reconhecimento pela escolha, proporcionando-lhe um contacto que se não ofereceu

resultados imediatos, pode vir a oferecê-los a curto ou médio prazo.

Dizia que da «nossa parte estamos abertos a quaisquer negociações que nos tragam, naturalmente, algumas vantagens sob o ponto de vista económico. Penso, no entanto, que isso só será possível quando o Brasil abrandar um pouco a sua política protecçãoista.»

Ainda relativamente ao futuro profissional do jovem advogado, repetiremos que está a fazer o estágio de Direito no escritório de um grande advogado português, visando as áreas Comerciais e Direito Fiscal, assim como auditoria e consultadoria.

A. G.



Dentre os empresários, contavam-se além daquele administrador da Solverde e do Conselho de Gerência de Solverde Hotéis e da Corfi, os presidentes das Associações Industriais Portuguesa e Portuguesa, respectivamente Rocha de Matos e Ludgero Marques e, ainda, José Manuel Reis, administrador da Real Companhia Velha, Cabral Meneses, da Sogrape, Armando Pinho, da Arsopi, etc., etc..

No início da sua carreira de empresário, ele que já concluiu o curso de Direito e está agora a fazer o estágio respectivo, Pedro Violas e Sá teve assim a oportunidade de contactar de perto com outros grandes empresários portu-

-ministro na deslocação. Após a chegada, solicitámos ao Dr. Pedro Violas e Sá como que um balanço do que foi a visita ao país irmão.

Começando por referir que estiveram três dias no Rio de Janeiro e outros tantos em São Paulo, acrescentaria que numa e noutra cidades tiveram contactos com numerosos empresários brasileiros e luso-brasileiros, buscando objectivos com interesse recíprocos.

«Concretamente, e no nosso caso específico, quisemos avaliar as possibilidades de exportação e importação do sisal que é, como se sabe, o produto que mais interessa à Corfi. Foi, ainda, nosso objectivo

sentido? - perguntámos.

A resposta de Pedro Violas e Sá não foi muito optimista:

- Julgo difíceis as trocas comerciais entre os dois países, nomeadamente em relação ao sisal. E isto porque os brasileiros vêm utilizando uma política pro-

PORTUGAL

EM FOCO



O nosso Diretor Joaquim Fellipe quando entrevistava o Dr. Pedro Violas

Violas quer comércio livre

Pedro Violas, 24 anos de idade, considerado como mais jovem empresário português, que fez parte da comitiva que visitou o Brasil com o Primeiro-Ministro Cavaco Silva, é homem de larga visão. Ele disse que, tal como o Prof. Cavaco Silva teve oportunidade de afirmar, é de opinião que uma maior liberalização do comércio só pode beneficiar os dois países e, muito especialmente, o Brasil. «A destruição de certas barreiras alfandegárias são absolutamente necessárias para que o crescimento económico tenha lugar», acentuou Pedro Violas.

Ele atua há sete anos na empresa Solverde, em Espinho, a qual é ligada ao turismo, ao jogo e à administração de hotéis em Portugal. Sua visita ao Brasil seria o indicador de que a Solverde tem interesse em atuar no Brasil?

— Minha visita ao Brasil é para avaliar as potencialidades que o país oferece. Conheço que o Brasil está atravessando grave crise que deve ser levada em conta pelos investidores estrangeiros, que precisam ter mais. Em Espinho e no Porto fizemos investimentos de grande vulto no comércio e na indústria. Esta minha visita faz parte do estudo prévio dos investimentos que serão feitos.

Como Pedro Violas é da cidade de Espinho, vale a pergunta: É fácil vender Espinho?

— Tem sido fácil pela própria capacidade natural. Trata-se de uma pequena cidade que tem tudo que uma grande tem. Há muita movimentação, grande afluência, mas tem sossego e paz.

Ele disse que o Norte de Portugal é uma área vocacionada para o turis-

mo, haja vista que os espanhóis são os seus grandes frequentadores e destacou:

— Houve um crescimento do turismo com a entrada de Portugal na CEE. Além disso, tivemos mais promoção na Europa e foram criadas mais facilidades para o acesso do turista espanhol, por exemplo. Agora basta apresentarmos a carteira de identidade para passarmos de um país ao outro.

Ele informou que veio conhecer o setor empresarial brasileiro:

— Isto é bom e bons contactos podem surgir. Vamos a São Paulo conhecer os empresários de lá. Temos quatro ministros e cinco secretários de Estado na comitiva. Isto é um fator indicativo de que queremos ajudar o Brasil. Estamos aqui para colaborar no que for possível e tentar colocá-lo no lugar de destaque.

Pedro Violas lembrou seu avô, Manoel Violas:

— Foi no Brasil que ele nasceu. Saiu do nada, construiu um império e compete-me dar continuidade à obra que ele construiu. Meu avô era um homem especial. Portanto, tinha que nascer num lugar especial, como o Brasil. Formei-me em Direito há um ano e meio e vou me preparar para a gestão das empresas do grupo Violas.

— Finalmente, manda uma mensagem aos portugueses?

— Sim. Que a colónia portuguesa saiba que os portugueses do continente não a esquece. Que os portugueses olhem para eles como portugueses e que não percam a oportunidade de conhecer Portugal e lembrem-se: todo o investimento que se possa fazer em Portugal é válido.

Esta a entrevista que o Dr. Pedro Violas e Sá concedeu no Brasil ao jornal português «Portugal em Foco», do Rio de Janeiro. O mesmo jornal dedica à visita do Primeiro-Ministro uma reportagem de várias páginas, profusamente ilustradas.

Restaurante Marisqueira Avenida

O PRAZER DA GASTRONOMIA

«A MENINA DOS OLHOS DO PICADEIRO»

MARISCOS SEMPRE FRESCOS (com aquário próprio)

AVENIDA 8 • TELEFONE 720111
(Ex Café Avenida)

VERÃO 91

BENIDORM • LA MANGA • SALOU
• ALGARVE

Com ou sem hotel, viagens directas
em modernos autopullmans
do PORTO ao PORTO

MAIO a SETEMBRO • CRIANÇAS GRÁTIS



COSTA FERREIRA & MARTINS

RUA DO BONJARDIM, 652 — PORTO

Telefones: 2005597 - 2000787 • Fax 384636

No mercado interno europeu «APAGAM-SE» AS FRONTEIRAS PARA AS MERCADORIAS

Será que a Primavera faz desaparecer as fronteiras como faz desaparecer o Inverno? Foi pelo menos no primeiro dia daquela estação, 21 de Março, que os ministros dos "Doze" decidiram um conjunto de "leis europeias" destinadas a suprimir a partir de 1 de Janeiro de 1993 os controlos efectuados nas fronteiras sobre as mercadorias, atenuando-os substancialmente entretanto.

Antes de mais, os "Doze" decidiram suprimir, até 1 de Janeiro de 1993 o "Documento Administrativo Único" (DAU), ou seja, o formulário que contém as informações de que os serviços alfandegários necessitam para controlar as mercadorias transportadas entre os vários países da Comunidade Europeia, naquilo que representa o resultado de um longo processo, uma vez, que o DAU substituiu já desde 1988 os cerca de 130 formulários, até então exigidos.

Outra decisão tomada consiste em eliminar as formalidades especiais "TIR" e "ATA" a partir de 1 de Janeiro de 1992, ou seja, um ano antes da data marcada para o grande mercado. As formalidades "TIR" aplicam-se nas fronteiras internacionais aos camionistas que possuam uma caderneta TIR ("Transporte Internacional Redoviário") e ostentem uma placa com essas iniciais na traseira do seu veículo. As formalidades ATA aplicam-se às mercadorias em trânsito, num país que não é o de origem ou destino.

Os "Doze" decidiram ainda suprimir a partir de 1 de

Janeiro de 1993 as formalidades aplicáveis às mercadorias transportadas de um país para outro da Comunidade destinadas a uma feira ou a uma exposição. Também neste caso o procedimento actualmente em vigor - uma "caderneta comunitária" - representa um progresso relativamente às formalidades anteriormente aplicáveis, tendo agora sido alargado pelos "Doze", enquanto se aguarda por 1993, às obras de arte e tapetes para exposições, até aqui ainda sujeitos ao antigo sistema.

Os "Doze" adoptaram igualmente uma "lei europeia" que facilitará a utilização dos postos alfandegários situados no interior dos vários países da Comunidade (em Bruxelas, Paris ou Francoforte, por exemplo), a fim de reduzir as filas de espera nas fronteiras.

A partir de 1 de Julho

600 ECU EM COMPRAS SEM FORMALIDADES NAS FRONTEIRAS

Os "Doze" pretendem dar aos cidadãos europeus um paladar do grande mercado.

Para muitos cidadãos europeus as férias do Verão de 1991 serão uma boa ocasião para fazerem compras sem restrições. Os ministros dos "Doze" decidiram, em 18 de Março aumentar a partir de 1 de Julho para 600 ecu (cerca de 110 mil escudos, valor total máximo das compras que é possível trazer de outro país da Comunidade Europeia, sem ter de cumprir quaisquer formalidades nas fronteiras.

PROIBIDA A APANHA DE AMEIJOAS

A proibição de apanha e comercialização de ameijoas branca, decretada pela Direcção-Geral dos Cuidados de Saúde Primários, vai manter-se por tempo indeterminado, até que as análises periodicamente efectuadas pelo Instituto Nacional das Pescas indiquem que já não existe perigo para a saúde pública no consumo deste bivalve. A proibição, inicialmente imposta em toda a costa a Norte de Espinho, foi já estendida à ameijoas branca colhida na zona marítima de jurisdição da Capitania do Porto de Aveiro e surgiu na sequência da detecção de toxinas DSP nestes bivalves e a ingestão destas toxinas provocam diarreias.

A invasão de "Marés Vermelhas" tóxicas na nossa costa, nesta altura do ano, é habitual e por isso, a proibição da apanha de ameijoas surge todos os anos por esta altura.

Estação da C. P. (Sul)

DEPUTADO COMUNISTA PEDE INFORMAÇÕES AO GOVERNO

A propósito da visita a Espinho do deputado do Partido Comunista Portu-

guês, Manuel Filipe, no passado dia 4 de Abril de 1991, o Grupo Parlamentar

No dia 25

HERMAN JOSÉ E ANA BOLA NO CASINO SOLVERDE

O conhecido actor "Herman José" e a locutora de Rádio, Ana Bola, vão estar no próximo dia 25, sábado, no Salão Nobre e Restaurante do Casino Solverde.

Herman José e Ana Bola deslocaram-se a Espinho a propósito do jantar que decorrerá no Casino, dos antigos alunos da Faculdade de Economia.

TEMAS DO ENSINO

Uma Reforma do Ensino que defina responsabilidades num serviço que se pretenda público, é essencial para o

desenvolvimento. E se o nosso sistema aponta já para uma gestão que envolve diversas componentes locais, resta saber se na prática o mesmo funciona.

O trabalho do professor é preponderante, digamos mesmo que vital, pelo que também o seu trabalho deve ser avaliado - não à distância - já que o futuro, que ajuda a moldar, assenta na competência do mesmo. A qual, para além do saber, muito tem a ver com a maneira de estar, tanto na escola como na comunidade.

Digamos, que o sucesso escolar muito tem a ver com o empenhamento de todos os que afinal são a Escola, do que os pais e encarregados de educação não podem dimitir-se. Mas o sucesso escolar passa também e ainda, em nosso entender, pelos programas curriculares.

Que me desculpem os senhores responsáveis pelos ditos programas, mas os mesmos estão um tanto desfazados das realidades.

Ora, vejamos: Temos para nós, que a principal disciplina é a Língua Portuguesa. E que tanto Gil Vicente como Camões constituem símbolos da mesma, que deveriam ser compreendidos e amados por todos nós. Acontece que só se ama aquilo que se encontra com alegria, e esses dois grandes autores, desde há anos que vêm sendo impostos de uma maneira que os leva a ser repelidos pela maioria dos nossos alunos. Faça-se um inquérito junto dos mesmos, e os resultados serão significativos. Temo-lo constatado, no dia a dia das nossas andanças pelo mundo das actividades culturais.

Uma peça de Gil Vicente? Um poema de Camões? Nem pensar nisso!

Este, apenas um exemplo, extensivo a cada uma das outras disciplinas. Onde, não estamos só neste ponto de vista, se deveria apenas entrar no campo específico, após a escolha do curso.

O caso da Língua Portuguesa, é tanto mais gritante, quando a falta de compreensão, a dificuldade em interpretar um texto, o não se ter levado a sério a conversação tem efeitos negativos nas restantes disciplinas, onde os alunos até sabem por vezes, mas não compreendem o que por escrito lhes é solicitado.

Lino Mendes

ESPINHO

ALUGA-SE APARTAMENTO T3

Rua 19 (Junto à Estação)

TELEFONE 72 30 48

LUSO-CELULÓIDE

DE

Henriques & Irmão, Lda.

Transformação de matérias plásticas

Apartado 22 — 4501 ESPINHO Codex
Telef. 722193 - 723537 - Telegr. CELULOIDE

ESPINHO

VENDE-SE: T4 c/garagem Ind. p/2 carros nas Traseiras Cap. Sr.ª Ajuda, só 2 Incl. ALUGA-SE: T/2 + 1 Mob. J/B.N.U. p/Escrit. ou Habitação.

Falar Rua 23 n.º 429 - Casa da Fruta

«REALCE»

Manuel Pereira Fontes, S. A. FÁBRICA DE TAPEÇARIAS

EXPORTAÇÃO

Tapetes e carpetes manuais, passadeiras, tapetes, carpetes e alcatifas.
Telex: 22255 - Fontes-P Fax: 722080
Telef.: 721316/78 - Silvalde - Espinho

DE

VENDE-SE NO "TROVADOR"

Nelson de Oliveira

Médico Especialista
Assistente Estrangeiro dos Hospitais de Paris

RADIODIAGNÓSTICO — ECOGRAFIA — MAMOGRAFIA

RUA 33, 408 — ESPINHO — TEL. (02) 720190

Voleibol

MENINAS DO ESPINHO

A UM PASSO DA "PRIMEIRA"



DESPORTO

O Sporting de Espinho e a Académica de Espinho, na jornada que disputaram em Lisboa, respectivamente contra o Benfica e Sporting Clube de Portugal, não levaram a melhor.

Os "tigres", agora sem os dois búlgaros (Dimitrov e Kolarov) que regressaram ao seu país, perderam com o Benfica ainda na corrida para o título, por 3 - 1. O Sporting, líder do campeonato um ponto acima da turma da Luz, venceu sem grandes dificuldades o conjunto campeão nacional, por 3 - 0.

Mais brilhante nesta jornada de vôlei, foram as meninas do Sporting Clube de Espinho.

As juniores, envolvidas no campeonato nacional, venceram sem grandes dificuldades a turma do CIB por 3 - 0. As seniores, que lutam pelo regresso ao escalão principal, derrotaram, sem qualquer "piedade", a tur-

ma do CDUP por 3 - 0 (15 - 2, 15 - 2 e 15 - 3) ocupado, com grande personalidade o segundo lugar que lhes dá acesso à primeira divisão.

Na próxima jornada, as "tigres" defrontarão o primeiro classificado, o Sporting, que veio a Espinho vencer por 3 - 1. No entanto, o jogo que poderá garantir esta posição das espinhenses será o do dia 25, quando receberem no pavilhão Joaquim Moreira da Costa Júnior a turma do Castelo da Maia. Recorde-se que as pupilas do professor Jorge Teixeira venceram o encontro na Maia.

Sporting, 3 Ac. Espinho, 0

Jogo no pavilhão de Alvalade. Árbitros: Avelino Simões (1.º) e José Paulito (2.º).

SPORTING - Carlos Filipe, Reinaldo Fino, Florov,

José Gonçalves, Carlos Marques, Marcelo Cavalcanti, Maurício Cavalcanti, Mota Carmo, Bernardo Marques e Pedro Botelho.

ACADÉMICA DE ESPINHO - João Brenha, Paulo Brenha, Nuno Lima, Marcelo Thompson, Artur Silva, Rui Sérgio, José Carlos, Hélder Marçal e Armando Brandão. RESULTADOS PARCIAIS - 15 - 8, 15 - 4 e 15 - 8.

Benfica, 3 Sp. Espinho, 1

Jogo no pavilhão da Luz. Árbitros: Marcelino Tavares e Luís Bettécourt (2.º).

BENFICA - Ludmil Davidovskov, Radoslav Peitchev, Márcio Karas, Nilson Júnior, Eduardo Gallina, Luís Queilhas, José Jardim e Nuno Brites.

SPORTING DE ESPINHO - Filipe Vitó, Edgar Machado, Carlos Maia, José Pedrosa, Pedro Albuquerque, Afonso Mourinho,

Miguel Maia, Fernando Castro, José Pereira e Carlos Natário.

RESULTADOS PARCIAIS - 15 - 8, 15 - 8, 13 - 15 e 15 - 7.

Sp. Espinho, 3 CDUP, 0

Jogo no pavilhão do Sporting de Espinho. Árbitros: Manuel Tavares (1.º) e Mário Humberto (2.º).

SPORTING DE ESPINHO - Ana Gonçalves, Fernanda Reis, Alexandra Ferreira, Palmira Castro, Eva Antunes, Maria Sá, Cláudia Rodrigues, Alexandra Morais, Dora Cabral e Ursula Noronha.

CDUP - Celeste Carvalho, Daniela Reis, Regina Ferreira, Irene Carla, Carla Fraga, Manuela Duarte, Manuela Taveira e Adriana Pinto.

RESULTADOS PARCIAIS - 15 - 2, 15 - 2 e 15 - 3.

FEMININOS

1.º/2.º DIVISÃO

RESULTADOS

3.º JORNADA - Sporting de Espinho, 3 - CDUP, 0 (15 - 2, 15 - 2 e 15 - 3); Sporting, 3 - Castelo da Maia, 0 (15 - 8, 15 - 4 e 15 - 8).

Classificação

	J	V	D	«Sets»	P
Sporting	3	3	0	9-1	9
Sporting de Espinho	3	2	1	7-5	7
Castelo da Maia	3	1	2	4-6	5
CDUP	3	0	3	0-9	3

Próxima jornada

Sporting - Sporting de Espinho e Castelo da Maia - CDUP.

MASCULINOS

SÉRIE DOS PRIMEIROS

RESULTADOS

8.º JORNADA - Leixões, 2 - Grundig, 3 (9 - 15, 7 - 15, 15 - 6, 15 - 5 e 13 - 15); Sporting, 3 - Académica de Espinho, 0 (15 - 8, 15 - 4 e 15 - 8); Benfica, 3 - Sporting de Espinho, 1 (15 - 8, 15 - 8, 13 - 15 e 15 - 7).

Classificação

	J	V	D	«Sets»	P
Sporting	8	6	2	21-9	49
Benfica	8	7	1	22-8	48
Leixões	8	4	4	14-17	39
Sporting de Espinho	8	3	5	11-18	38
Académica de Espinho	8	2	6	11-20	33
União Grundig	8	2	6	11-20	33

Próxima jornada

Grundig - Sporting de Espinho, Académica de Espinho - Leixões e Sporting - Benfica.

ANDEBOL

No passado fim de semana, o Sporting Clube de Espinho (seniores de andebol) foi a Castelo Branco, perder com a turma local por 32 - 28.

Neste momento os espinhenses ocupam a sexta posição com 19 pontos. Na Taça dos Santos Populares, as juvenis "tigres" venceram o Madalense por 17 - 10.

INICIADAS FEMININAS

Ao vencer no passado domingo o Colégio de Gaia por 6 - 4, as jovens "Tigres" deram um excelente passo em frente, para a conquista do Campeonato Regional da categoria. Tratava-se de um jogo importante dado que a equipa de Gaia era uma das candidatas ao título e a única que até agora tinha conseguido derrotar o S. C. Espinho nesta prova. Apesar de desfalcada de uma das melhores jogadoras Carla Peixoto, a equipa deu boa conta de si, jogando com muita determinação e disciplina táctica.

A constituição da equipa comandada pela treinadora Clara Chumbinho foi a seguinte:

Gisela, Carla Eunice, Carla Maceda, Angélica, Rita Lopes, Mané, Elisabete, Joana, Sofia.

Na próxima jornada "8.ª", a equipa do S.C. Espinho deslocar-se a Serzedo para defrontar a equipa local, dia 19/05 às 9h30.

Resultados (seniores)

Estrelas da Avenida - Coelima	21-21
Albicastrense - Sporting de Espinho	32-28
Clube TAP - Académica de S. Mamede	27-20
Ginásio do Sul - Salgueiros	23-23

Classificação

	J	V	E	D	F - C	P
Clube TAP	5	4	0	1	125 - 101	31
S. Mamede	5	4	0	1	110 - 106	27
Estrelas	5	1	1	3	105 - 112	22
Salgueiros	5	2	1	2	113 - 100	21
Coelima	5	1	1	3	096 - 102	21
S. Espinho	5	2	0	3	139 - 127	19
Ginásio	5	2	1	2	106 - 114	19
Albicastrense	5	2	0	3	110 - 128	16

FUTEBOL DE INATEL

Princípios no passado fim de semana o I Torneio de Futebol "Costa Verde" - INATEL, organizado pelo Centro de Cultura e Desporto "Os Morgados de Paramos".

Eis os resultados:

Pessegueiro - Morgados	1 - 3
Juat - Feira	2 - 1
Valado - Académico	0 - 0

Classificação: Morgados (2 pontos), Juat (2 pontos), Académico (1 ponto), Valado (1 ponto), Feira e Pessegueiro.

Jogos a realizar em Cassufas no sábado, dia 18: Morgados - Valado, às 14 horas; Feira - Pessegueiro, às 16 horas; Académico - Juat, às 18 horas.

Futebol Júnior

ESTÁDIO COMENDADOR MANUEL DE OLIVEIRA VIOLAS SERÁ PALCO PARA FESTA DOS "TIGRES" (CAMPEÕES)

Embora a equipa júnior de futebol do Sporting Clube de Espinho tenha perdido o encontro do passado sábado com o Feirense por 2 - 0 em Santa Maria da Feira, em nada alterou a sua posição na tabela classificativa, o primeiro lugar (ga-

rantido) correspondente ao título de Campeão Regional de Aveiro e a consequente subida ao campeonato nacional desta categoria, já assegurado pelo empate com a Sanjoanense no passado dia 4.

Os espinhenses, liderados

pelo ex-"tigre", Manuel Gomes, no próximo sábado, dia 18, às 16 horas jogarão no Estádio Comendador Manuel de Oliveira Violas com o Oliveira do Bairro, fazendo assim a grande festa de consagração. Recor-

de-se que na época passada, os "tigres", perderam, injustamente o direito à permanência nos nacionais, por um problema surgido na secretaria e referente a uma má inscrição de um atleta.

HÓQUEI EM PATINS

A equipa do Gulpilhares/ empatou com o Cucujães a seis golos. O Gulpilhares/AAE, to Nacional de Hóquei em Patins da segunda divisão, posição com 24 pontos.

Eurocasion

NEM TODOS PRECISAM DE CARRO NOVO

TODOS PRECISAM É DE UM BOM CARRO!

CITROËN BX GTI 16 Válvulas	1988	PEUGEOT 405 MI 16	1988
CITROËN BX 16 BREAK	1988	PEUGEOT 405 BREAK	1989
ALFA ROMEO 33 1.3	1987	PEUGEOT 505 BREAK GRD	1989
ALFA ROMEO 75 1.6	1988		
ALFA ROMEO 164 Turbo	1989		
AUDI 80 E	1990		
AUDI 80 TURBO D	1989		
RENAULT Super 5 OTL	1986		
RENAULT 25	1985		
ROVER 213 SE	1988		

CARROS DE SERVIÇO
ADMINISTRAÇÃO

AUTO-INSUA, LDA.

CONCESSIONÁRIO CITROËN
AVENIDA DO GOLF TELEFONES: 722759 / 722995
TEX 27830 * 4500 ESPINHO

PASSA-SE

LOJA Em Espinho

Perto da Igreja Matriz
Dá para qualquer ramo

Contactar Rua 27 n.º 334

SALVE, 18/05/91

ELSA ALUAI

Na passagem do teu 3.º aniversário teus pais, João Carlos Aluai e Dulce Maria, desejam-te muitas felicidades.



PRECISA-SE
EMPREGADO COM CARTA DE PESADOS
Idade até 30 anos
Contactar Telef. 721991

SIMON, S.A.

COMPRA E VENDA
DE PROPRIEDADES

RUA 28, N.º 574 — TELEF. 725454 — 4500 ESPINHO

**Gabinete de Radiologia
de Espinho**

DR. J. NUNES DE MATOS
DR.ª MARIA DO CARMO VASCONCELOS
MÉDICOS ESPECIALISTAS — RAIOS X E ECOGRAFIA

Consultório: Rua 20 n.º 1436-r/c Dt.º — Telef. 721975
Horário: das 9 às 18h30

LUSOTUFO

TAPETES · CARPETES · ALCATIFAS

Telefone 71760 — CORTEGAÇA

FONSECA

MODAS — TECIDOS

RUA 19, N.º 275 — Telefone 720413 — ESPINHO

ESPECIALIDADE EM CAFÉS
FÁBRICA DE TORREFAÇÃO PRÓPRIA
GRANDE SORTIDO DE BÉBIDAS
NACIONAIS E ESTRANGEIRAS

CASA ALVES RIBEIRO

VALDEMAR NEVES ALVES RIBEIRO

RUA 19 N.º 294 — TEL. 720075 — APARTADO 128 — 4502 ESPINHO

Sporting de Espinho emite comunicado

«DECLARAÇÕES FALSAS» DO PRESIDENTE DO LEIRIA

Do Sporting Clube de Espinho, para publicação, recebemos o seguinte comunicado:

A Direcção do Sporting Clube de Espinho, reunida em 06.05.91, apreciou a entrevista dada pelo Presidente do U. de Leiria ao Jornal Record e sobre as falsidades proferidas achou por bem esclarecer:

- A afirmação feita pelo Presidente do União de Leiria de que «Ninguém foi impedido de entrar no Estádio» é perfeitamente capciosa.

O que a Direcção do Sporting Clube de Espinho afirmou e vem agora reafirmar com mais detalhe é que foi impedida de 1,5 hora antes do início do jogo, ter acesso aos balneários da sua equipa a fim de lhe prestar, com a sua presença, o apoio próprio para a ocasião. Na realidade cerca das 14 horas e 30 minutos do dia do referido jogo, apresentou-se no portão de acesso aos balneários do Estádio Municipal de Leiria a Direcção do Sp. Clube de Espinho representada pelo seu Presidente, Vice-Presidente Adjunto e Vice-Presidente de Futebol.

Quando este se apresentou e identificou, para o respectivo acesso, foi impedido pelo Director do Departamento de Futebol do U. de

Leiria e Delegado ao Jogo, a entrar nas instalações, baseado no facto de que a Direcção do Espinho não tinha nada que ir aos balneários.

Solicitada mais uma vez a sua compreensão para o facto e identificando-se agora todos os Directores presentes, o referido Senhor manteve a sua atitude provocadora e antidesportiva. Na realidade, no fim do encontro e após tão «brilhante» vitória do U. de Leiria, pôde a Direcção do Espinho ter acesso livre aos balneários e então aí passear livremente, diante da revolta de todos os nossos atletas.

Deve ser a esta altura que o Presidente do U. de Leiria se refere quando diz «Aliás o Presidente, Sr. Carlos Padrão, esteve nos balneários e no túnel de acesso.

E ninguém lhe disse nada!».

Noutra passagem da referida entrevista o Presidente do U. de Leiria diz «eu próprio encarreguei o Director de campo de levar os Directores do Sp. de Espinho aos seus camarotes».

Se o encarregou, o que não acreditamos, face à indelicadeza como fomos

recebidos, este não cumpriu a sua missão, já que ninguém nos conduziu a qualquer camarote para o efeito. O nosso acesso ao campo, depois de nos ser impedida a entrada para a Bancada Central, fez-se por uma porta de acesso ao Superior Sul, onde aí ficamos todo o tempo no meio de alguma assistência simpática do Sp. de Espinho e muitos do U. de Leiria que, diga-se de passagem, se comportaram muito mais condignamente do que o seu Presidente.

A culminar todo um conjunto de falsidades e más intenções vem o Presidente do U. de Leiria afirmar:

Segundo o que me apercebi, a Direcção do Sp. de Espinho esteve mais preocupada com o que se passava noutro campo, do F.C. Porto-Benfica, e não deu muita importância ao jogo da sua equipa. Por isso, os seus Dirigentes, quando o Benfica marcou o golo, se levantaram com os braços no ar!».

Não merece um Clube tão grande como o U. de Leiria ser presidido por quem, com intenções sabe-se lá de quê, profira afirma-

ções de indole tão baixo e tão falsas como as atrás descritas. Não vamos aqui e nesta altura enaltecer ou evidenciar as nossas honrosas convicções Espinhenses, até porque, para quem o devíamos fazer, a nossa massa associativa e simpaticantes, já o provamos ao longo de toda uma devoção e dedicação desportivas, que felizmente não são comparáveis com iguais predicados do Presidente do U. de Leiria.

Felizmente para nós que não somos «Arrivistas do Desporto». Mas já agora, porque achamos importante desmentir publicamente todas as afirmações proferidas, gostaríamos que o presidente do U. de Leiria nos indicasse quem viu no camarote destinado ao Clube visitante a levantar os braços, em sinal de regozijo pelo golo do Benfica, já que, e repetimos, a Direcção do Espinho não estava lá e antes pelo contrário se encontrava dentro os assistentes no Superior Sul.

As afirmações donde vêm, mas achamos por bem e em defesa da justiça e da verdade darmos este esclarecimento.

A Direcção

CORPOS GERENTES DO «NOVASEMENTE»

Joaquim José da Rocha Monteiro é o novo presidente da Direcção do Novasemente Grupo Desportivo.

Eis os novos corpos gerentes desta colectividade:

Direcção - Joaquim José da Rocha Monteiro, presidente; vice-presidente, Alberto Manuel da Rocha Monteiro; tesoureiro, Joaquim de Sousa

Couto Alves; vice-tesoureiro, Ilídio António Pinto Almeida e Sá; 1.º - secretário, Fernando Rocha Gomes-Teixeira; 2.º - secretário, Domingos Paulo Maia Resende; 1.º - vogal, Acácio Barros Teixeira; 2.º - vogal, Mário Rui Sousa Ferreira de Sá; 3.º - vogal, Paulo Manuel Alves de Sá Couto.

Assembleia Geral - pre-

sidente, Inácio Martins Soares; 1.º - secretário, Joaquim José Pinto Moreira; 2.º - secretário, Joaquim Couto Pereira Maia.

Conselho Fiscal - presidente, Vítor Jorge Oliveira Sousa; 1.º - secretário, Vítor Manuel Espírito Santo Frutuoso; relator, Manuel Amorim Marques.

ORAÇÃO AO DIVINO ESPÍRITO SANTO

Divino Espírito Santo. Vós que me esclareceis tudo, iluminais todos os meus caminhos para que eu atinja a felicidade: Vós que me concedeis o sublimem dom de perdoar e esquecer as ofensas, até o mal que me tenham feito: Vós que estais comigo em todos os instantes eu quero, humildemente, agradecer por tudo o que sou, por tudo o que tenho, e confirmar uma vez mais a minha esperança de um dia merecer e poder juntar-me a Vós e todos os meus irmãos na perpétua glória de paz.

Obrigado mais uma vez. (A pessoa deverá fazer esta oração por três dias seguidos, sem dizer o pedido, e dentro de três dias terá alcançado a graça, por mais difícil que seja).

Publicar assim que receber a graça. (Publicado por ter recebido uma graça).

M.E.C.

AGENDA DESPORTIVA

ANDEBOL

Iniciados femininos - Serzedo-Sporting de Espinho, domingo, dia 19 às 9.30, nos Carvalhos.

Iniciados masculinos - Salgueiros-Sporting de Espinho, sábado, dia 18 às 15 horas, em Paranhos.

Juvenis masculinos - Sporting de Espinho-Santana, sábado, dia 18, às 16 horas, em Espinho.

Seniores - Sporting de Espinho-TAP, sábado, dia 18 às 18 horas, no pavilhão Joaquim Moreira da Costa Júnior.

Veteranos - Sporting de Espinho-S. Hora, amanhã, sexta-feira às 20h30, em Matosinhos.

FUTEBOL

Escolas - Sporting de Espinho-Sanjoanense, sábado, dia 18 às 10h30, em Cassufas.

Juvenis - Alba-Sporting de Esmoães, domingo, dia

19 às 11 horas em Albergaria.

Juniões - Sporting de Espinho - Oliveira do Bairro, sábado, dia 18 às 16 horas no Estádio Comendador Manuel Violas

Seniores - Académica de Coimbra - Sporting de Espinho, domingo, dia 19, às 16 horas, em Coimbra.

HÓQUEI EM PATINS

Escolas - Académica de Espinho-Carvalhos, sábado, dia 18 às 17 horas no pavilhão da Associação Académica de Espinho.

Infantis - Gulpilhares/AAE-CD Ordem, domingo, dia 19, às 9h30, no pavilhão de Gulpilhares.

Juvenis - Valongo-Gulpilhares/AAE, sábado, dia 18 às 16 horas em Valongo.

VOLEIBOL

Iniciados masculinos - Leixões-Sporting de Espi-

nho, sábado, dia 18 às 15 horas, no pavilhão Siza Vieira em Matosinhos; Académica de Espinho-Nun'Alves, sábado, dia 18 às 15 horas no pavilhão da Académica de Espinho; Futebol Clube da Maia-Académica de Espinho, domingo, dia 19, às 11 horas no Pavilhão Municipal da Maia.

Juniões femininos - Sebastião e Silva - Sporting de Espinho, sábado, dia 18 às 16 horas.

Juniões masculinos - Leixões-Sporting de Espinho, sábado, dia 18 às 17 horas em Matosinhos.

Seniores masculinos - Grundig-Sporting de Espinho, sábado, dia 18 às 21h30, em Braga; Académica de Espinho-Leixões, sábado, dia 18 às 21h30 no pavilhão da Académica de Espinho; Universidade Lusitana, domingo, dia 19, às 18 horas no pavilhão Arquitecto Jerónimo Reis.



PARQUE AUTO «RESIFÉRIA» Rua 11, 186 ESPINHO

Informa e trata:

- Local - 2.ª a 6.ª das 17 às 19 horas
- Sábado das 10.30 às 12 horas
- EDIFÍCIO AMORIM: Telef. 7648267-7641813

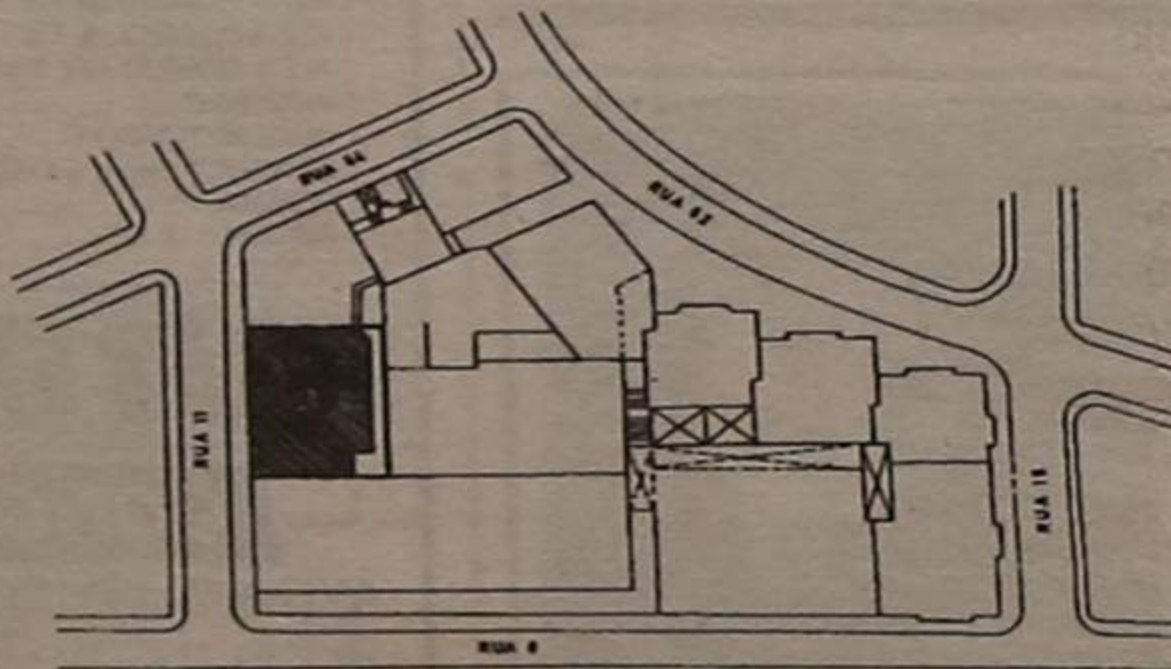

- Aparcamentos para venda
- Prédio com elevador
- Facilidades de pagamento
- Consulte-nos

- Complete o investimento que iniciou ao comprar a sua habitação

Golfe

HÉLDER E RUI CAMELO VENCERAM "TAÇA SELBY"

Realizou-se no passado fim de semana a "Taça Selby", em Golfe. Concorreram a esta prova, 32 pares, sendo Hélder Pinto Camelo e Rui Pinto Camelo os vencedores ("green 19").

Manuel Teixeira e Américo Amaral (green 19") foram segundos; Gilson Cruz e Pedro Claro ("fairway 19"), terceiros; Eckhard Bothmann e Abel Santiago ("fairway 19"), quartos; Manuel Matos e Álvaro Rocha ("green 18"), quintos; José Granja e Miguel Folhadela ("green 18"), sextos.

OPORTO TEM TRÊS GOLFISTAS NA SELECÇÃO NACIONAL

A selecção nacional de golfe está a participar no Campeonato Internacional Aberto em Madrid - Puerta de Hierro - até ao próximo domingo. Dela fazem parte, José Granja, Alexandre Barroso e Manuel Quinta (Oporto Golf Club); António Castelo e José Correia (Vilamoura); e João Carvalhosa (Aroeira - Lisboa).

No dia 20, a selecção portuguesa defrontará a sua congénere espanhola, no mesmo campo.

JOSÉ GRANJA VAI À ESCÓCIA

A convite da "Famous - Grouse", o espinhense e atleta do Oporto Golf Club, José Granja, (vice-campeão nacional) estará presente, entre os dias 25 e 30 do corrente, na Escócia - Edimburgo, a fim de participar num campeonato organizado por este país.

FUTEBOL AMADOR

Realizou-se mais uma jornada do Campeonato de Futebol Amador da Associação de Futebol Popular do Concelho de Espinho.

O destaque, na primeira divisão vai para a vitória dos Leões Bairristas sobre os Outeiros, por 3 - 0, e no escalão secundário para o concludente 9 - 0 da Juventude de Paramos sobre o Sporting de Esmojães.

Eis os resultados e a próxima jornada:

1.ª Divisão	
Corredoura	2 - Cantinho 1
A. Anta	1 - A. Paramos 1
Outeiros	0 - Leões 3
Cruzeiro	1 - Desportivo 1
Associação	1 - Ronda 0
2.ª Divisão	
Idanha	0 - Magos 1
Império	3 - C. Regresso 2
Juventude	9 - Sp. Esmojães 0
Canários	3 - Novasemente 2

TOTOBOLA

Concurso dos Órgãos de Informação n.º 21/91, relativo a 26 de Maio de 1991. Prognóstico "Defesa de Espinho", Redacção Desportiva:

BENFICA - BEIRA MAR.....	1
PORTO - GUIMARÃES.....	1
SPORTING - GIL VICENTE.....	1
NACIONAL - U. MADEIRA.....	1
SETÚBAL - E. AMADORA.....	1
FAMALICÃO - BELENENSES.....	1
BRAGA - BOAVISTA.....	1
CHAVES - SALGUEIROS.....	1
TIRSENSE - PENAFIEL.....	1
FARENSE - MARÍTIMO.....	1
U. LEIRIA - ESTORIL.....	1
ESPINHO - A. VISEU.....	1
AVES - ACADÉMICA.....	1

CAVALHEIRO

Viúvo, reformado, com residência própria, com boa apresentação e sólida situação financeira, procura senhora doméstica, disponível para casamento, 25/35 anos, modesta, bonita, modista, mesmo com uma filha, mas que não fume. Mande foto, escrevendo para:

Ant. Amaral
Apartado 80
Praia da Granja
4411 Valadares Codex

✠ CAMILO ALVES DE BARROS

MISSA DO 11º ANIVERSÁRIO

Sua esposa, filho, nora e netos vêm por este único meio, participar que mandam celebrar missa, por alma do saudoso extinto, dia 22, quarta-feira, pelas 8 horas da manhã na Igreja Paroquial de Anta. Agradecem desde já, a quem possa comparecer.



CAMPEONATO NACIONAL DA DIVISÃO DE HONRA

FOI TÃO FRAQUINHO ... ESPINHO, O

AVES, O

COMO VIMOS O JOGO

Jogo muito fraco (em termos de espectáculo), sem grandes jogadas, com uma equipa a procurar constantemente um sistema defensivo e outra sem grandes soluções para o ataque, resumiria o que se passou no passado domingo no Estádio Comendador Ma-

nuel de Oliveira Violas, no encontro que pôs frente a frente o Sporting de Espinho e o Desportivo das Aves.

Na primeira parte, a grande oportunidade de gol pertenceu ao Espinho, quando decorriam apenas quatro minutos de jogo e resultava de um mau atraso da defensiva da Vila das Aves, onde Ivan, em antecipação e depois de ter "driblado" o guarda-redes adversário Carlos Alberto, desequilibra-se e não conse-

gue fazer o tento. Até ao final do primeiro tempo, o encontro disputou-se no meio campo e o conjunto que criou mais perigo foi o visitante.

No segundo tempo, apenas se registaram dois remates à baliza de Carlos Alberto por parte de Zinho.

A arbitragem de Veiga Trigo não foi das melhores, revelando ainda, como é seu hábito, pouca presença nos lances, mas não teve qualquer influência no resultado.

Jogo realizado no Estádio Comendador Manuel de Oliveira Violas, em Espinho, sob a arbitragem de Veiga Trigo, de Beja, auxiliado por Manuel Burrica e João Crujo.

Acção disciplinar - cartão amarelo para Vítor (25'), Sousa (27') e Pudar (40').

Espinho - Pudar; Vitinha, Sousa, Nené e N'Kongolo; Nelo (cap), Flávio, Zinho e Ivan; João Couto e Vermelhinho (Fernando Cruz aos 46 minutos).

Suplentes - Vítor, David, Bessa e Filó.

Treinador - Manuel José.

Aves - Carlos Alberto; Almir, Petana, Sérgio e Claudemiro (cap); Vieira, Neves (Edmur, aos 83 minutos), Rui Alberto e Vítor; Guimarães e Filipe (Craveiro, aos 86 minutos).

Suplentes - Abelha, Abente e Cunha.

Treinador - António Jesus.

"ESTÁ PROVADO QUE EM CASA NÃO CONSEGUIMOS JOGAR"

NAS CABINAS

Com um ar triste, mas num tom calmo, o técnico do Sporting Clube de Espinho, Manuel José, comentava no final da partida:

"Já não esperávamos absolutamente nada. Esperávamos continuar a fazer pontos para não cair em qualquer situação difícil, o que seria caricato!

Está provado que em casa não conseguimos jogar.

No balneário comentavam que durante a semana treinamos muito bem e nas partidas não conseguimos jogar nada. Esse equilíbrio emocional e personalidade futebolística, é o próprio jogador que os tem e são de difícil transmissão. Temos dado o máximo de tranquilidade para que se jogue, mas de facto as exibições aqui em casa têm vindo a degradar-se jogo após jogo.

Estou convencido que no próximo domingo, em Coimbra, o Sporting de Espinho vai fazer um excelente jogo.

Há que repensar as coisas para o futuro porque, todas as equipas, as que estão no topo da classificação, fizeram os seus campeonatos em casa e nós fizemos o inverso. Temos 22 pontos em casa e 17 fora.

Uma equipa que faz 17 pontos fora tem de ser primeira classificada. Só que aqui em casa é isto que vimos; ninguém consegue convencer os jogadores a terem calma e personalidade".

Segundo Manuel José,



este estado de espírito dos jogadores não tem razão de existir, porque "não se podem queixar da massa associativa, que nesta ponta final do campeonato foi extremamente compreensi-

va em algumas exibições que a equipa fez.

Foi por inibição aqui em casa e pelo mau comportamento de três ou quatro jogadores que hipotecámos a subida de divisão".

Pontuação por jogo (Aves)	TOTAL
Pudar.....	2
Vitinha.....	1
Nené.....	3
Sousa.....	1
N'Kongol.....	3
Nelo.....	3
Flávio.....	1
Zinho.....	1
Ivan.....	2
João Couto.....	1
Vermelhinho.....	1
Fernando Cruz.....	1
Nené.....	105
Nelo.....	99
Sousa.....	97
Eliseu.....	86
Marcos António.....	84
Pudar.....	80
Flávio.....	79
Fernando Cruz.....	73
Ivan.....	69
Ado.....	62
Zinho.....	59
N'Kongolo.....	55
Ernesto.....	54
Vermelhinho.....	51
Vitinha.....	47
Santos.....	32
Filó.....	32
Bessa.....	27
João Couto.....	24
David.....	12
Mayamba.....	9
Vitorino.....	9
Coelho.....	3
Victor.....	2

RESULTADOS

Louletano - B.C. Branco.....	1 - 0
Portimonense - Feirense.....	2 - 0
Águeda - P. Ferreira.....	0 - 1
Varzim - Leixões.....	1 - 1
O. Elvas - Lusitano VRSA.....	1 - 1
Barreirense - Estoril.....	1 - 1
Freamunde - Torreense.....	2 - 2
U. Leiria - Ac. Viseu.....	1 - 1
Maia - Académica.....	3 - 2
Espinho - Aves.....	0 - 0

CLASSIFICAÇÃO

	J	V	E	D	F-C	P
P. Ferreira.....	36	20	9	7	50-32	49
Ac. Viseu.....	36	16	12	8	42-32	44
Estoril.....	36	16	11	9	40-26	43
Portimonense.....	36	18	6	12	56-31	42
Torreense.....	36	14	13	9	53-41	41
Académica.....	36	15	10	11	39-32	40
U. Leiria.....	36	14	12	10	43-31	40
Leixões.....	36	14	12	10	45-38	40
B.C. Branco.....	36	14	12	10	33-31	40
Espinho.....	36	14	11	11	42-30	39
Feirense.....	36	14	10	12	34-34	38
Aves.....	36	13	11	12	42-39	37
Louletano.....	36	13	10	13	44-41	36
O. Elvas.....	36	13	10	13	42-42	36
Varzim.....	36	9	13	14	37-37	31
Freamunde.....	36	12	7	17	53-62	31
Maia.....	36	12	5	19	47-57	29
Águeda.....	36	10	5	21	40-69	25
Lusitano VRSA.....	36	4	12	20	15-43	20
Barreirense.....	36	4	11	21	25-74	19

PRÓXIMA JORNADA

Louletano - Aves
B.C. Branco - Portimonense
Feirense - Águeda
P. Ferreira - Varzim
Leixões - O. Elvas
Lusitano VRSA - Barreirense
Estoril - Freamunde
Torreense - U. Leiria
Ac. Viseu - Maia
Académica - Espinho

MARCADORES

Ivan.....	10
Fernando Cruz.....	10
Marcos António.....	6
Ado.....	3
Vermelhinho.....	3
Sousa.....	3
Flávio.....	2
Nené.....	2
Zinho.....	2
Bessa.....	1
N'Kongolo.....	1

8.ª Conferência do Distrito 197

CERCA DE 400 ROTÁRIOS REUNIRAM EM ESPINHO

Espinho, deu as boas-vindas a todos os participantes.

O representante do presidente do Rotary International, Carlos Macedo, em discurso

de improviso, desejou "o maior sucesso para a conferência" e apresentou "as desculpas por o presidente não poder cá estar", agra-

decendo a forma "acolhedora como fui recebido ao pisar o solo português".

Durante os três dias em que se desenrolou a Confe-

que poderão resumir-se do seguinte modo:

A imperiosa necessidade de ter em consideração as implicações sobre o meio ambiente nos Planos de Desenvolvimento, com vista a minimizar ou evitar os seus efeitos nefastos.

A chamada de atenção para que as actuações não se reduzam a aspectos isolados, já que a preservação do Planeta Terra deverá ser encarada com um todo. Como exemplo elucidativo disse-se que procurar evitar a extinção de uma espécie

animal, só por si será ineficaz, se não se preservar a fonte da sua alimentação própria e as condições adequadas do seu habitat.

O papel preponderante da educação no mentalizar das populações e muito particularmente dos jovens, para que se mantenha o equilíbrio natural e para a correcção dos desvios já existentes.

A acção que o Rotary deverá desenvolver em todas as vertentes possíveis, num trabalho a realizar por todos os seus clubes com muita Fé e Entusiasmo.

A 8.ª Conferência do Distrito 197 do Rotary Club realizou-se no passado fim de semana em Espinho.

Esteve presente um grande número de rotários (cerca de 400) entre eles figuras de relevo no clube (internacional).

Na sessão oficial de abertura, realizada no sábado estiveram presentes o representante do presidente do Rotary Club Internacional, Carlos Wamondes Macedo, o governador do Distrito 197, Fernando Lima Marques, o director eleito do Rotary Internacional, Marcelino Chaves, o governador do Distrito 196, José Carlos Estorninho, os governadores eleitos dos Distritos 197 e 196, respectivamente Augusto Leite Faria e Jorge Oliveira, "past-governadores", secretário-geral da Conferência, Barosa de Oliveira e o presidente do Rotary Clube de Espinho, José António Ferreira Lima.

A abrir esta sessão, foi apresentada uma gravação em vídeo com as palavras amigas do presidente do Rotary International, Paulo Viriato Correia da Costa, Paulo Costa, que não pôde estar presente apelou ao lema, que foi uma constante nesta conferência, e que está relacionado com a Paz, "Valorize Rotary com Fé e Entusiasmo". José Lima, presidente do Rotary Club de



Os Rotários foram recebidos na Câmara pelo presidente, Romeu Vitó e vereação



Monolito oferecido pelos Rotary, com a inscrição "Dar de Si Antes de Pensar em Si", e que se encontra num dos jardins do Parque João de Deus

rência, Espinho acolheu cerca de 400 participantes e acompanhantes, dias estes que foram vividos em clima de grande amizade e são companheirismo, com a participação activa e interessada de todos quantos vieram até nós.

Foi de facto, uma jornada que inscreveu a cidade na história das Conferências do Distrito 197, perpetuada por dois símbolos colocados no Parque João de Deus: um monolito de homenagem, ao Rotary International, no jardim, e a Árvore da Amizade, em frente ao Salão de Chá.

O tema global da Conferência, "Preservar o Planeta Terra", foi desenvolvido durante a tarde de sábado por diversos palestrantes convidados que o abordaram sob várias vertentes: social, económica e técnica, na perspectiva do desenvolvimento.

Na sessão de encerramento, já no domingo de manhã, foram apresentadas as respectivas conclusões

CASAL RIBEIRO REGRESSOU AO ACTIVO

Alfredo Casal Ribeiro, vereador da CDU, que havia pedido em nove de Abril a suspensão do mandato e, consequentemente, das suas funções de vereador, por sessenta dias, decidiu reduzir a metade as "férias" e regressou ao activo na quinta-feira da semana passada.

Encontrámo-lo, posteriormente, cheio de espírito e boa disposição, sobraçando um maço de pastas, a dar a ideia que está de novo ali para as curvas, pronto a quebrar a



monotonia das reuniões do executivo e a dar o nome às coisas.

Teixeira Lopes, que durante trinta dias o substituiu, mal chegou a "entrar em campo" e não teve tempo para mostrar o que vale.

Registamos o regresso do vereador comunista, com votos de um bom trabalho, sempre, sempre, ... ao lado dos interesses de Espinho.

SEMANÁRIO REGISTADO
NA DIRECÇÃO-GERAL DE COMUNICAÇÃO SOCIAL SOB O Nº 41/37
FUNDADO EM 27 DE MARÇO DE 1932 POR BENJAMIM DA COSTA DIAS

DEFESA DE ESPINHO

PROPRIEDADE DA EMPES - EMPRESA DE PUBLICIDADE DE ESPINHO, LDA., MATRICULADA NA CONSERVATÓRIA DO REGISTO COMERCIAL DE ESPINHO SOB O Nº 59, FOLHAS 30 DO LIVRO C-1, COM O CAPITAL SOCIAL REALIZADO DE UM MILHÃO E QUARENTA MIL ESCUDOS □ REDACÇÃO E ADMINISTRAÇÃO NA RUA 26, Nº 601, 2.º APARTADO 39, 4501 ESPINHO CODEX - TELEFONE 721525 □ MAQUETAGEM NA EMPES □ F. ELECTRÓNICA - NOVOSMEIOS - COMUNICAÇÃO E MARKETING, LDA □ IMPRESSÃO - NA INDÚSTRIA GRÁFICA DO NORTE, LDA □ TIRAGEM MÉDIA DE 3.500 EXEMPLARES □ DEPÓS. Nº 1604/83 □ MEMBRO DO IPIR - INSTITUTO PORTUGUÊS DE IMPRENSA REGIONAL

APARTADO 39
4501 ESPINHO CODEX
PORTE PAGO

