

DEFESA DE ESPINHO



APARTADO 39
4501 ESPINHO CODEX
PORTE PAGO
ANO 59 • NÚMERO 3086
23 DE MAIO DE 1991
PREÇO: 55\$00

DIRECTOR: ÁLVARO GRAÇA

SEMANÁRIO

FUNDADOR: BENJAMIM COSTA DIAS

Assembleia Municipal em Guetim

QUASE TUDO COMO DANTES

BIBLIOTECA MUNICIPAL
DE ESPINHO

N.º
91 05 24

A posse é no sábado

VOLUNTÁRIOS DE ESPINHO TÊM NOVO COMANDANTE



Habitação social

ACESSO AO CRÉDITO MAIS FACILITADO

Emigração na Suíça

AUTORIZAÇÃO DE RESIDÊNCIA BAIXOU DE 10 PARA 5 ANOS

TAP
RECONHECIDA
AOS
AGENTES
DE
VIAGEM

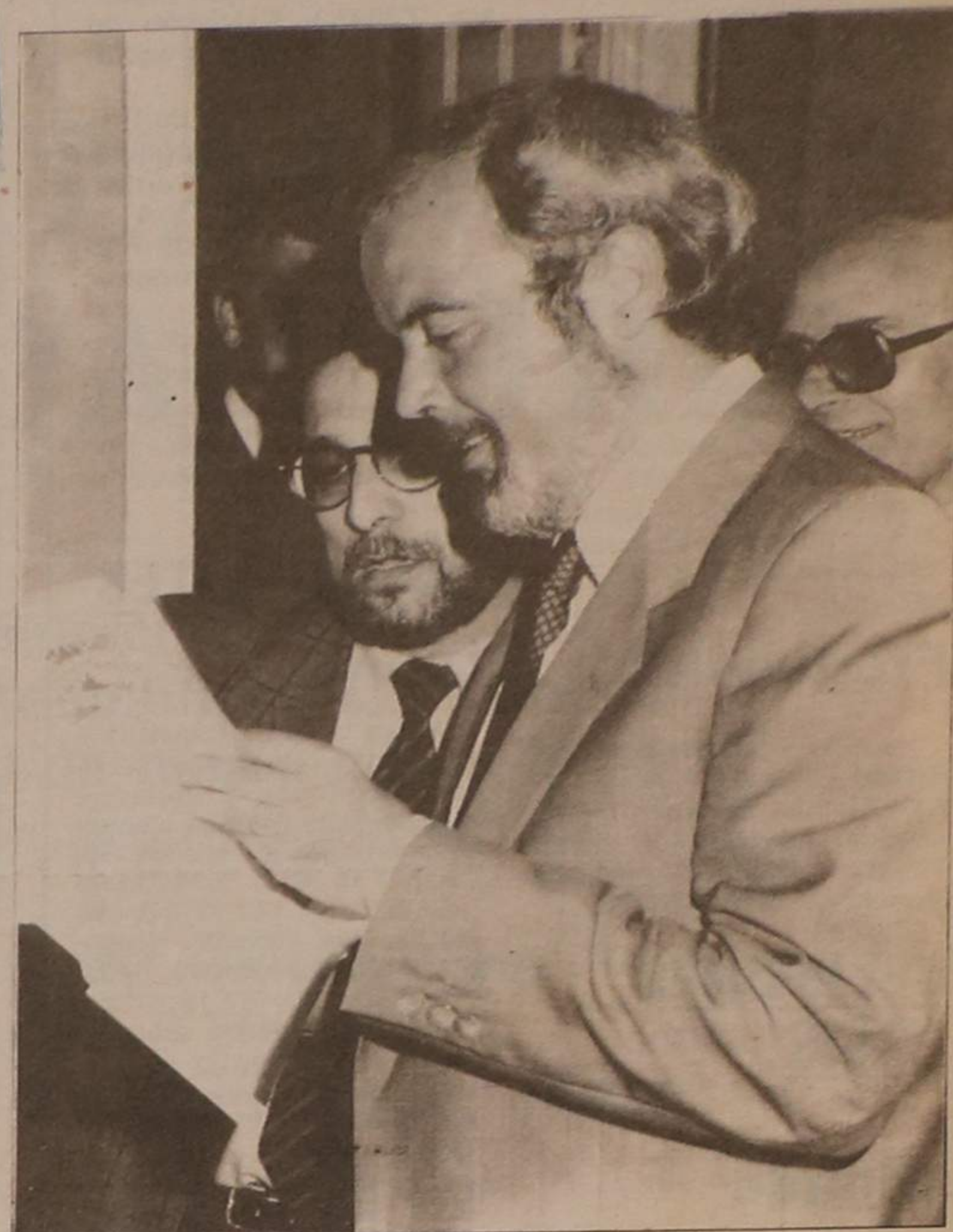

FERNANDO NOGUEIRA ESTEVE EM ESPINHO

Junto do Hotel Solverde

ENORME «CRATERA» ABERTA HÁ UM MÊS!

Um enorme buraco existente na chamada Estrada da Granja, junto do Hotel Solverde, manteve-se aberto durante cerca de um mês, tornando-se num flagelo para os automobilistas.

Dizemos «manteve-se», porque ontem de manhã, o pessoal que está a tratar da placa central ajardinada, lançou sobre essa «cratera», terra e cascalho. Tratar-se-ia de um «remendo» ou de uma reparação capaz e definitiva?

Seja como for, esse facto denun-

cia uma vez mais o desprezo que a Câmara Municipal de Gaia vota às coisas que ficam longe da sede do concelho.

Durante várias semanas, esse buraco deu cabo das molas de inúmeros automóveis.

Se o automobilista, quando transgride, é autoado pelas autoridades e terá de pagar pesadas multas, porque não há-de acontecer o mesmo às autarquias que procedem como a Câmara de Gaia relativamente a esse buraco da Granja?

CARLOS CARVALHAS
FOI A SILVALDE

Acontece nos «Tigres»

PUTOS DO FUTEBOL
FIZERAM VER OS «GRAÚDOS»

PODE SER ÚTIL

de Espinho» e Agência de Publicidade «Empres», 721525; Centro de Saúde, 721167; Extensão de Saúde da Rua 31, 720664.

Freguesias

Anta - Junta de Freguesia, 726453, Extensão de Saúde, 725810, Paróquia, 720315.

Paramos - Junta de Freguesia, 722710, Paróquia, 722059, Centro Social, 722005.

Guetim - Junta de Freguesia, 724226, Paróquia, 723478.

Silvalde - Junta de Freguesia, 724017, Paróquia, 722026, Unidade de Saúde de Silvadinho, 723642, Unidade de Saúde da Marinha, 723101.

TRANSPORTES

Comboios

Para Aveiro (travias) - 5.27 (não se efectua aos sábados, domingos e feriados oficiais) *6.29 (não se efectua aos domingos e feriados oficiais) *7.15 *8.15 *9.34 *11.02 *11.52 *12.41 *13.15 (não se efectua aos sábados, domingos e feriados oficiais) *14.08 *15.31 *15.40 *17.15 *17.58 *18.14 (não há aos sábados) *18.43 *19.27 *20.02 (não se efectua aos sábados, domingo e feriados) *20.25 *21.34 *22.35 *1.09.

Para o Porto (travias) - 5.46 * 6.51 * 7.28, 7.39 e 8.10 (não se efectua aos sábados e feriados oficiais) *8.47 (não se efectua aos sábados, domingos e feriados oficiais) *9.35 *11.13 *12.10 (não se efectua aos sábados, domingos e feriados oficiais) *13.00 *13.19 *14.54 *16.47 *18.01 *18.41 *18.56 (não há aos sábados) *19.55 *20.44 (não se efectua aos sábados, domingos e feriados oficiais) *21.31 (não há aos sábados) *22.15.

Urbanos

Graciosa-Anta-Graciosa - 7.35 a) * 9.30 * 12.35 a) * 14.10 * 16.00 a) * 17.35 * 18.35 19.40. Graciosa-Silvalde-Graciosa - 7.05 a) * 9.00 * 12.35 a) * 13.40 * 15.30 a) * 17.05 * 18.05 * 19.10 * 20.10. a) Não se efectua aos domingos e feriados.

FARMÁCIAS DE SERVIÇO

Cidade

Turno D - Quinta-feira, Teixeira, Avenida 8 (Centro Comercial Solverde); sexta-feira, Santos, Rua 19, n.º 263; sábado, Paiva, Rua 19, n.º 319, domingo, Higiene, Rua 19, n.º 293; segunda-feira, Grande Farmácia, Rua 62, n.º 457; terça-feira, Teixeira, Avenida 8 (Centro Comercial Solverde); quarta-feira, Santos, Rua 19, n.º 263.

Freguesias

Anta - «Farmácia de Anta», Estrada de Anta, telef. 721109 Paramos «Machado», estrada 109, telef. 726388 Silvalde «Conceição Barreiros», telef. 720278.

TELEFONES ÚTEIS

Cidade

EDP, 720367; Serviços Municipalizados de Água e Saneamento, 720020 e 720367 (avarias); Câmara Municipal, 720020 e 721800; Junta de Espinho, 724418; Registo Civil, 720599; Tribunal Judicial, 722351; Correios, 720335; Bombeiros Voluntários de Espinho, 720005; Bombeiros Voluntários Espinhenses, 720042; Hospital, 720327 e 721141; Polícia de Segurança Pública, 720038; Guarda Nacional Republicana, 720035; Rádio-Táxis Costa Verde, 720118; Rádio-Táxis Unidos, 722232; Táxis Verdemar, 723500; Táxis do Largo José Salvador, 723167; Repartição de Finanças, 720750; Jornal «Defesa

FIM DE SEMANA NA TELEVISÃO

Para o próximo fim de semana, destacamos os seguintes programas na Radiotelevisão Portuguesa:

Sexta-feira, dia 24 - Canal 1 - Às 15.35 em «Primeira Matinée» passará o filme (comédia), «GENDARME EM FÉRIAS».

Realizado por Jean Girault, um dos cineastas que mais vezes dirigiu Funés e um dos principais criadores da série dos filmes do Gendarme de St. Tropez que começou em 1964 e se estendeu praticamente, até ao fim da carreira de Funés, é uma nova variação meio irónica e louca sobre as desventuras do ineficaz mais hilariante grupo de gendarmes da bela estância balnear do sul de França que agora vão ter de provar que afinal não basta ter músculos para se ser um bom polícia.

À noite, no mesmo canal, a RTP apresentará mais uma

grande produção. Trata-se de «GANDHI», um filme produzido e realizado por Richard Attenborough em 1982.

Gandhi foi um dos maiores sucessos cinematográficos da década de oitenta e sem dúvida o mais ambicioso projecto, de há muito tempo a esta parte, em que se envolveu o cinema inglês.

Richard Attenborough devotou 20 anos da sua vida a este filme, que é uma superprodução grandiosa, épica e deslumbrante, e uma reconstituição histórica notável da vida de um dos homens mais importantes do século que não só contribuiu de forma decisiva para a independência da Índia como marcou profundamente o pensamento político dos nossos dias.

A Academia de Hollywood premiou este filme com oito «oscares» incluindo os de «Melhor Filme» e «Melhor Realiza-

ção», bem como o de «Melhor Actor» para essa potente criação de Ben Kingsley.

Em Nova Deli, em Janeiro de 1948, Mahatma Gandhi é assassinado a tiro. O seu enterro transforma-se num gigantesco acontecimento de Estado realizado com toda a pompa e circunstância. Na África do Sul Mohandas K. Ganthi, um jovem recém-chegado, é expulso de um comboio por se recusar a viajar em segunda classe, reservada para todos os cidadãos de cor. Adere ao Partido Indiano do Congresso e organiza uma série de manifestações e iniciativas que o levarão quer a sofrer as maiores humilhações e à prisão, muito embora no fim consiga uma espantosa vitória sobre o abominável «Black Act».

Em 1915 Gandhi regressa à Índia com a sua mulher Kasturba, visita o interior do país, ataca a elite ocidentalizada do Partido do Congresso e quando as esperanças de independência do país começam a tornar-se ténues organiza uma greve que termina no célebre massacre de Amritsar em 1910. Monta uma campanha contra a importação de tecidos, organiza uma marcha através da Índia de forma a ridicularizar o monopólio do governo sobre o sal.

Sistematicamente preso e libertado, Gandhi, agora aclamado pelo povo como Bapu (pai), consegue impor as suas ideias de resistência passiva que irão galvanizar todo o continente indiano se bem que nunca tenha conseguido eliminar totalmente a sangrenta rivalidade entre hindus e muçulmanos. Conseguiu assistir à independência da Índia a que dedicou a maior parte da sua vida, se bem que tenha igualmente atravessado com a maior angústia e desilusão a cisão entre hindus e muçulmanos com a violenta e devastadora formação do Paquistão. Assassinado a tiro e cremado, as cinzas do Mahatma foram depois atiradas ao Ganges.

Sábado, dia 25 - Canal 1 - «AS LOUCAS AVENTURAS DE ROBIN HOOD» é o filme que os mais pequeninos poderão ver em «Primeira Matinée», às 15.55.

A velha lenda de Robin Hood é uma das mais adaptadas ao cinema e à televisão que em certa medida a tornam conhecida em todo o planeta.

História exemplar de aventuras românticas e saga do salteador aristocrata que do coração de Inglaterra salva o país e o rei com um punhado de homens dispostos a tudo, volta a ser adaptada para a televisão no telefilme «AS LOUCAS AVENTURAS DE ROBIN HOOD», uma versão particularmente bem humorada e plena de peripécias tresloucadas protagonizada por George Sagal.

À noite, em «Última Sessão» a RTP 1 exibirá o filme «AMOR E DINHEIRO», com origem nos Estados Unidos e Alemanha Federal em 1980.

Trata-se de uma insólita, sinuosa e itenerante história de amor, paixão e sedução que se desenrola entre Los Angeles e um fictício país na América Latina, entre um economista desenraizada e uma mulher casada com um milionário onde o acaso, o fascínio e as obsessões de um e outro os vão obrigar a empreender acções inesperadas, perigosas e em flagrante contradição com os seus respectivos universos pessoais.

Nos protagonistas surgem Ray Sharley, a Bela e sempre sedutora Ornella Mutti e o perturbador Klaus Kinski.

Canal 2 - Em «Cine-Sábado», às 13.40, «CIMARRON» é a longa-metragem a exhibir.

Uma produção de Edmund Grainger, com a realização de

Anthony Schulman, «CIMARRON» é o título de uma biografia histórica sobre a agitada e aventurosa vida de um dos homens que ajudaram a fundar o 46.º estado da união americana, o Oklahoma, de seu nome Yancey Cravat aqui recriado pelo sempre excelente Glenn Ford. O argumento adaptado do romance de Edna Ferber, já na origem de uma versão de 1930, faz com que este filme seja um grandioso fresco histórico-biográfico excelentemente dirigido por um dos nomes maiores de Hollywood dos domínios de western onde em grande medida «Cimarron» se inscreve por mérito e direito próprio.

À noite, o nosso destaque vai, para aqueles que gostam de música, para o concerto ao vivo dos GNR, em Macau.

Domingo, dia 26 - Canal 1 - Às 15.25, em «Primeira Matinée» a RTP apresenta o filme «A SOLTEIRA E O ATREVIDO».

Comédia romântica que parte de um engenhoso e hábil argumento do escritor Joseph Heller, «A SOLTEIRA E O ATREVIDO» é a história de um jornalista de escândalos que tenta penetrar na intimidade de uma psicóloga a fim de escrever um artigo sensacionalista e vítima os seus próprios esquemas e mentiras, acabando por se tornar ele no centro de um escândalo. Esta realização do excelente Richard Quine para além de uma série de deliciosas referências a outras comédias é constituída dum crescente de ritmo que culmina na alucinante perseguição automóvel até ao aeroporto e conta com um grande elenco dominado por Tony Curtis, Natalie Wood, Henry Fonda e Lauren Bacall.

No Canal 2, às 20 horas poderá ver o «FESTIVAL DE CINEMA DE CANNES», que constitui um dos momentos decisivos na definição global das várias estratégias industriais ou alternativas do cinema.

Integrado no espírito de divulgação dos grandes certames cinematográficos mundiais, a RTP 2 vai apresentar um programa especial sobre os momentos mais significativos decorridos no período de 9 a 20 de Maio, através de entrevistas exclusivas com actores, produtores e realizadores, assim como da reportagem de bastidores desta manifestação anual de consagração cinéfila.

Às 23 horas, neste mesmo canal, exibir-se-á o filme «A Filha de Ryan».

O cenário é a Irlanda no princípio do século, mais exactamente em 1916; a intriga evolui em torno de um par bizarro (Rose Ryan, uma rapariga dominada pelo seu idealismo romântico, e Charles Shaugness professor de uma escola de aldeia que, apesar de ter quase o dobro da idade de Rose, corresponde à declaração amorosa que ela lhe dirige, acabando por casar); enfim, a natureza que na sua imponência e mistério surge como expressão visual do drama que se vai instalando.

David Lean, o realizador de «A FILHA DE RYAN», não era, evidentemente, um principiante neste género de espectáculos. Em 1957, tinha dirigida um dos pioneiros desta tendência - A Ponte do Rio Kwai, vindo assim a assinar mais tarde «Laurence da Arábia» (1962) e «Doutor Jivago» (1965).

De qualquer modo, as suas origens ligam-se a um certo realismo do cinema britânico dos anos 40, bem expresso numa obra tão célebre como «Breve Encontro» (1945) e, em especial, em duas adaptações de romances de Charles Dickens: «Grandes Esperanças» (1946) e «Oliver Twist» (1948).

PEQUENO CARTAZ

Cinema

No Casino Solverde estará em exibição, a partir de amanhã, sexta-feira, o filme «CASAMENTO POR CONVENIÊNCIA».

Trata-se da história de duas pessoas que se casam, conhecem-se e só depois se apaixonam. Esta película foi premiada com dois globos de ouro:

Melhor Filme e Melhor Actor.

Na sexta-feira, às 24 horas poderá ver o filme «DRAGÕES PARA SEMPRE». No sábado, também à meia-noite estará em exibição na sala de cinema do Casino, o filme «TELHADOS DE NOVA YORK». No domingo, os mais pequeninos, na habitual matinée infantil às 11 horas, está em exibição o filme «TODOS OS CÃES MERECEM O CÉU».

Exposições

Na Galeria de Arte do Casino Solverde está patente uma exposição de pintura de Nuno Miguel Esteves.

Concertos

No Salão Árabe do Palácio da Bolsa do Porto, a Orquestra da Câmara da Escola Profissional de Música de Espinho dará um concerto, às 21h30, no qual participarão o maestro Miguel Graça Moura, e os pianistas, Pedro Brumester e Fausto Neves.

Espectáculos

No sábado, dia 25, pelas 20h30, Herman José e Ana Bola, estarão num jantar espectáculo dos antigos alunos da Faculdade de Economia, no Casino Solverde.

CÂMBIOS

CHEQUES	Compra	Venda
EUA Dólar	147\$854	148\$446
Alemanha Marco	87\$225	87\$575
França Franco FR	25\$680	25\$782
Grã-Bretanha Libra	257\$733	258\$767
Espanha Peseta	1\$4082	1\$4138
Un. Conta da CEE ECU	17\$9741	17\$9959
Itália Lira	\$11735	\$11783
Holanda Florim	77\$395	77\$705
Bélgica Franco Belga	4\$2415	4\$2585
Suíça Franco Suíço	103\$343	103\$757
Japão Iene	1\$0714	1\$0756
Suécia Coroa Sueca	24\$238	24\$336
Noruega Coroa Norueguesa	22\$385	22\$475
Dinamarca Coroa Dinamarca	22\$794	22\$886
Irlanda Libra Irlandesa	233\$632	234\$568
Grécia Dracma	\$79660	\$79980
Canadá Dólar Canadá	128\$542	129\$058
Áustria Xelim	12\$395	12\$445
Finlândia Markka	37\$006	37\$154
África do Sul Rand	53\$173	53\$387
Austrália Dólar Australiano	11\$5718	11\$5182
Macau Pataca	18\$423	18\$497

NOTAS E MOEDAS	Compra	Venda
Rand África do Sul	45\$20	51\$20
Marco Alemanha	86\$10	87\$30
Xelim Áustria	2\$25	12\$45
Franco Bélgica	3\$997	4\$247
Cruzeiro Brasil	-	-
Dólar Canadá (notas de 1 e 2)	127\$30	129\$80
Dólar Canadá (notas maiores)	127\$80	130\$30
Coroa Dinamarca	24\$05	24\$55
Peseta Espanha	1\$357	1\$477
Dólar EUA (notas de 1 e 2)	146\$60	150\$10
Dólar EUA (notas 5 a 1000)	147\$10	150\$60
Markka Finlândia	36\$65	37\$25
Franco França	25\$40	26\$10
Florim Holanda	76\$40	77\$50
Libra Irlanda	231\$75	235\$75
Lira Itália	\$106	\$121
Iene Japão	1\$025	1\$080
Coroa Noruega	22\$10	22\$60
Libra Grã-Bretanha	256\$40	260\$90
Coroa Suécia	22\$55	22\$95
Franco Suíça	102\$40	103\$90
Bolívar Venezuela	2\$238	3\$038

SALVE 31/05/91

ÂNGELA MARIA GOMES DA SILVA

(AUSENTE NA SUÍÇA)

Na passagem do 7.º aniversário, sua avó, Aurora Faustino, vem desejar-lhe muitas felicidades e que esta data se repita por muitos e bons anos.

SALVE 26/05/91

JORGE SILVA

Pela passagem de mais um aniversário, tua esposa e filhos desejam-te parabéns e muitas felicidades e que esta data se repita por muitos anos na nossa companhia, são os maiores desejos de quem muito te ama.

FÁBRICA DE MÁRMORES E GRANITOS DA TABUAÇA

VITORINO LOPES DA CRUZ, SUCRS., LDA.

LUGAR DE ESPINHO - S. FELIX DA MARINHA VILA NOVA DE GAIA APARTADO 205 - 4503 ESPINHO CÓDEX TELEFONE 720565



FUNDADA EM 1897

VOLVO

TEM NOVAS INSTALAÇÕES EM SANTA MARIA DA FEIRA

A rede de agentes de automóveis Volvo será substancialmente enriquecida no próximo dia 23 de Maio, quando forem oficialmente inauguradas as novas instalações da Feirauto Automóveis, Ld.^a, o agente oficial da marca na região de Santa Maria da Feira, situadas na Zona Industrial de Espargo, naquela cidade.

As novas instalações da Feirauto Automóveis, Ld.^a implicaram um investimento superior a 150 mil contos e compreendem 3.500 m², 450 dos quais destinados a stand de vendas e o restante aos serviços de assistência, armazém de peças e serviços administrativos.

O novo complexo, de concepção moderna e situado numa zona em pleno desenvolvimento económico, na qual ficará instalada, futuramente, a Exponor 2, possui excelentes condições quer em termos de espaço, quer de equipamento, para que a Feirauto Automóveis, Ld.^a possa prestar um serviço de mais elevada qualidade aos seus clientes.

Sob a direcção dos seus proprietários os senhores Alcides Sá e Olímpico Sá, a Feirauto Automóveis, Ld.^a tem vindo, nos últimos anos, a implantar-se solidamente na região de Santa Maria da Feira, tendo comercializado, no ano de 1990, 152 automóveis Volvo, para além de prestar igualmente todos os serviços de assistência após-venda.



COSTUREIRA-REVISTADEIRA

Admite fábrica de malhas exteriores nesta cidade.

Telefonar para o n.º 723959.

PEQUENOS ANÚNCIOS

ADVOGADOS

J.A. MOREIRA DE SOUSA - Advogado. Escritório: Rua 23, n.º 733-1.º Dt.º - Telef. 722022 - 4500 Espinho. Residência: Souto-Silvalde - Telef. 722037 - Espinho.

FERREIRA DE CAMPOS E DULCE OLIVEIRA CAMPOS - Advogados, Rua 11, n.º 877 - Telef. 722210 - 720805 - Espinho.

A. CAMARINHA LOPES e HENRIQUE RODRIGUES - Rua 19, n.º 274-1.º Espinho - Telef. 726471.

ALUGUERES

ALUGA-SE CASA - C/ 2 quartos, sala, cozinha e banho. Telef. 722808.

ALUGA-SE SALÃO - Avenida 8 n.º 812 - Contactar telef. 727364.

ALGARVE-QUARTEIRA - Aluga-se Apartamento T1. C/ garagem, Equip. p/ 6 pessoas. 200 m da praia. Quinzenas Junho, Julho e 1.º Agosto, trata o próprio. Telef. 720627.

BOA MESA

A VARINA - Almoços, jantares, petiscos. Aberto todos os dias. Rua 2, n.º 129 - Telef. 724630, Espinho.

CASA MARRETA - Restaurante com esplanada. Caldeiradas e cataplanas de peixe. Cataplanas de tamboril, açorda e arroz de marisco. Aceitam-se encomendas para fora. Pedro da Silva Lopes, Rua 2, n.º 1355 e 1361 - Telef. 720091 - 4500 Espinho.

COMPRAS

COMPRA-SE TERRENO EM ESPINHO - P/ construção comercial ou habitação até 3 andares, ou compra-se loja c/ 2 entradas e cerca de 500 m2. Resposta a este jornal ao n.º 8471.

EMPREGOS

PRECISA-SE RECEPCIONISTA - Contactar Telef. 727364.

PRETENDEM-SE EMPREGADAS - Falar Casa da Fruta - Rua 23, n.º 429 - Espinho.

AJUDANTE DE COZINHA - Precisa-se. Mesmo sem prática. Residente em Espinho. Contactar Rua 27, n.º 715.

EMPREGADO ESCRITÓRIO - C/ habilitação ao nível do 12.º Ano da área comercial ou prática comercial equivalente. Contactar telef. 02-721363.

ENSINO

CURSOS DE ELECTRÓNICA - Se tens o 11.º Ano esc. poderás frequentar o Curso de Electrónica. Ind. na ESPE. Dão direito a um

diploma nível III, c/ equiv. ao 12.º Ano do Ensino Técnico-Profissional. Cursos gratuitos em turnos diurnos e nocturnos. Telef. 721468 e 722272.

CURSOS DE INFORMÁTICA INDUSTRIAL, CAD, CAM. - Se tens o 11.º Ano Esc. poderás frequentar este curso na ESPE. Dão direito a um diploma nível III, c/ equiv. ao 12.º Ano do Ensino Técnico-Profissional. Cursos gratuitos em turnos diurnos e nocturnos. Telef. 721468 e 722272.

MÉDICOS

CLÍNICA DENTÁRIA DR. CARLOS PEREIRA - Av. 8, n.º 784 - 1.º Espinho. Telef. 723472, Rua Elias Garcia, 55-1.º Ovar - Telef. 52401.

DR. JOAQUIM FERREIRA MENDES - Médico especialista em ouvidos, garganta e nariz. Clínica Geral, Rua 9 n.º 295-2.º Esq.º Telef. 721710.

SERVIÇOS

FERNANDO RODRIGUES LIMA - Distribuidor dos papéis Colowall e outras marcas, pavimentos de cortiça. Rua 26, n.º 329 - Telef. 721739 - Espinho.

ESTÚDIO DE VÍDEO VÍTOR LANCHETA - A última tecnologia em reportagens de vídeo. Filmagens e montagens em beta, VHS e V8, reportagens em fotografia. O profissionalismo fala por si. Contacte-nos pelo Telef. (02)725344 - Rua Esmojães - Anta - Espinho.

TRESPASSES

PASSA-SE LOJA - Nas Galerias Sabinus - Trata: Belmiro Santos. Telef. 724662. Impreterivelmente das 9 às 12 horas dias úteis.

PASSA-SE LOJA C/ 25 M2 - (ramo perfumaria). Dá para qualquer ramo. Renda 38 c. - Telef. 721141.

VENDAS

VIVENDA - Com 300 m2 de área, mais arrumos de 70 m2 e quintal. Telef. 720325.

TERRENO-GONDOMAR - 60.000 m2 c/70 m de frente. Trata: Belmiro Santos - Telef. 724662, impreterivelmente das 9 às 12 horas (dias úteis).

2 LUGARES DE GARAGEM - Centro de Espinho. Facilidades de pagamento. Vende ou troca por materiais de construção. Telef. 7627539, a partir das 20.30 horas.

FORD FIESTA CLX-1990 - 2.800 km. Muito Novo. Magenta metalizado ou troca-se por carro maior. Telef. 721183.

PRAIA DA GRANJA - Lote c/ 360 m2 c/ ou s/ projecto. Bom preço, c/ facilidades - Telef. 721041.

T2 ESPINHO - (Próximo escolas) c/ garagem e arrumos - Só 10.500 c. Telef. 721041.

VENDE-SE RENAULT 4 GTL - Ano 1988 c/ 35.000 km. Em excelente estado de conservação. Conct. Eduardo Marques - Telef. 725034 (H. Expediente).

MUNICIPAL - ASSEMBLEIA MUNICIPAL - ASSEMBLEIA MUNICIPAL - ASSEMBLEIA MUNICIPAL

PSD

MENOS DE METADE DO PODER AUTÁRQUICO É POUCO!

Com vossa licença, vamos dividir a reportagem da 4.ª reunião da 2.ª sessão da Assembleia Municipal em duas partes - insistimos nos termos **sessão e reunião** por uma questão de orientação.

Na primeira parte, nesta edição, abordaremos, exclusivamente, a restante matéria do período **Antes da Ordem do Dia** e no próximo número trataremos, finalmente, da **Ordem do Dia**, em tudo quanto se passou no dia 20 de Maio e ainda o que virá a acontecer na próxima sexta-feira quando, supomos, o primeiro ponto **Deliberar sobre o Relatório e Contas de 1990**, estiver encerrado.

Sem pretensões comen-

taristas,, na nossa opinião, na A.M., o PSD continua a não saber gerir a sua maioria. Porque o PSD é minoritário também no órgão onde a luta política se manifesta em toda a sua acutilância.

Cada vez mais aquele partido, que, em determinada altura se terá convencido que tinha «amarrado curto o CDS, vê fugir os fios do comando. Ter um presidente e dois vogais, 3/7 do poder executivo é insuficiente mas 12/26 no órgão que acompanha e «vigia» e acção da Câmara é, acentuadamente, uma dificuldade, só ultrapassável através do diálogo e da concertação: ouvir muito, conversar bastante e ceder no não essencial.

Pretender o comando

que não detém, agastar-se com certos comportamentos políticos das outras forças que estão na Assembleia para isso mesmo, não ter a humildade necessária e consequente da parcela do poder que lhe cabe, é contribuir para a insegurança galopante que vai corroendo a confiança e a autoridade até se chegar inevitavelmente ao dia em que acontecerá que, no dizer de Carlos Gaio. «O PSD por tanto querer correr acaba por cair...»

Post-scriptum: Era assim, mas já não é! E não temos vergonha em confes-

sar que não ouvimos a aprovação na especialidade das **Contas e Relatório** referentes a 1990.

Surpreendeu-nos a nós e muito mais saber que o caso ficou encerrado.

Estamos convencidos que a discussão não traria nada de novo.

Não pôdia trazer. A Câmara é uma pessoa séria e relatórios há muitos.

Já não haverá segunda parte na reportagem, ou melhor, já não têm mais Contas e Relatório.

Vamos a outra.

José Sampaio

DR. CARLOS CARVALHAS ESTEVE EM SILVALDE

O dirigente comunista e deputado à Assembleia da República, Dr. Carlos Carvalho, veio a Espinho no passado sábado para visitar a zona da Marinha e o bairro Piscatório, em Silvalde.

No Largo de S. Pedro juntou-se muita gente para o receber. O ex-candidato pelo seu partido à Presidência da República, teve contactos com a população dos lugares visitados, em especial pescadores, que o alertaram para o facto de o peixe saído junto da «foz» dos esgotos, ter um sabor esquisito, susceptível de provocar problemas de saúde a quem vier a consumir esse peixe.

Na zona, o dirigente comunista teve conhecimento das condições degradantes em que vivem muitas pessoas.

Nos «Leões Bairristas» foi entregue a Carlos Carvalho uma medalha do clube, ao qual, por sua vez e através dos seus dirigentes, o deputado comunista entregou cópia de um requerimento apresentado pelos seus camaradas ao Instituto de Gestão Financeira, para a legalização do terreno, onde esta situada a sede dos «Leões».

Nesta visita, Carvalho era acompanhado por José Amaro, cabeça de lista do partido, por Aveiro e, ainda por Teixeira Lopes e autarcas locais e concelhios.

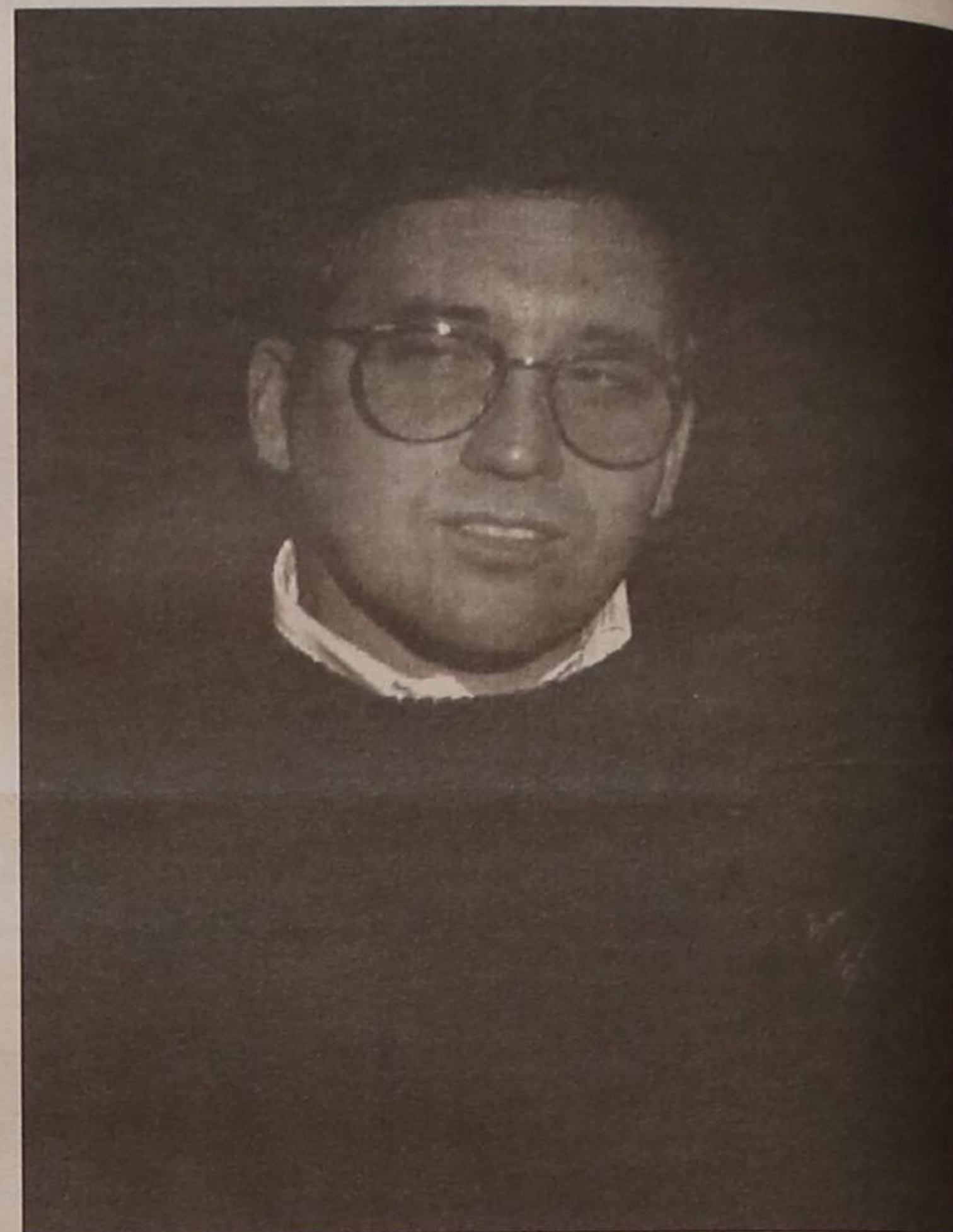

Vieira do CDS: o silêncio também vota.

Vidraria Rodrigues

Joaquim Paulo Sobral do Couto

Fornecimento de Vidro em Chapa, Cortado, Colocado e Espelhos, Cristais, Temperados e Climasol, Laminados, Lapidados para todo o País

Rua 62, N.º 482
4500 ESPINHO

Resid.: Telef. 7825963
Estab.: Telef. 720505

INFORMÁTICA VENDAS - DEMONSTRAÇÃO

Empresa em franco desenvolvimento pretende elementos (M/F) para:

- 1 - Vendas com ou sem experiência em hardware mas c/ muita vontade para vencer;
- 2 - Demonstração, apoio e acompanhamento dos objectivos dos n/ actuais e futuros clientes em hardware e software.

Oferecem-se boas condições. Carta indicando o máximo de dados pessoais e profissionais ao n.º 8279 deste jornal.

GUARDA-SE RIGOROSO SIGILO

BPA

DIVISÓRIAS · TECTOS FALSOS
CANTONEIRA · CARGA PESADA

TECTOS E DIVISÓRIAS

PLADUR

João Carlos Bigail, Lda.
Rua da Fonte - Silvalde
Apartado 509 - 4506 Espinho Codex
Telefones 720918 · 728731

PASSA-SE CONFEITARIA SALÃO DE CHÁ

(Próximo de Espinho)

Bem equipada
Bom movimento
Renda acessível

Telef: 72 58 71

VENDE-SE TERRENO S. FÉLIX DA MARINHA

Grande pinhal com água abundante. Local sossegado. Bom para investidor. Só 3.700 contos.

Trata: V.R.&S., LDA. - Telef. 725146 - 720359.

MUNICIPAL - ASSEMBLEIA MUNICIPAL - ASSEMBLEIA MUNICIPAL - ASSEMBLEIA MUNICIPAL - ASSEMBLEIA MUNICIPAL - MU

Quartel general... em Guetim

QUASE TUDO COMO DANTES

Uma noite assim cálida e serena como a da passada segunda feira corta o apetite, mesmo aos mais esfomeados, por uma sessãozinha da Assembleia e bem que o presidente da Mesa, Ferreira de Campos ia apelando "senhores vogais, vamos começar" que a resposta ao apelo foi demorada e só depois das 22 horas se iniciaram os trabalhos com uma clareira ou outra nas bancadas.

PASSAGEM DESNIVELADA

Foi a CDU que apresentou a recomendação que a seguir transcrevemos:

"A Assembleia Municipal recomenda:

1 - Que Câmara Municipal estude a viabilidade de construção de uma passagem desnivelada (passagem subterrânea no original, designação posteriormente convertida) que dê acesso ao Bairro da Marinha.

2 - Que a Câmara Municipal faça diligências junto da CP para que sejam instaladas passagens de nível do Vouguinha na rua 43 e rua 20 cancelas ou outro qualquer tipo de solução técnica que impeça a circulação aquando da passagem de comboios ou outro material circulante.

Esta Recomendação, depois da alteração no ponto um foi aprovada por unanimidade.

Antes, porém, da votação, os partidos fizeram ouvir a sua opinião.

Rui Abrantes apresentou os seus argumentos que não foram mais que a repetição parcial do preâmbulo da proposta:

Habitam hoje o Bairro da Marinha largas centenas (se não mesmo milhares de pessoas) que diariamente e mais que uma vez por dia, se deslocam a pé para nascente e em direcção ao centro ou periferia da cidade.

Para tais deslocações, as pessoas são forçadas a atravessar a linha de Caminho de Ferro mais ou menos no enfiamento da Rua 43, já que as passagens de nível mais próximas são, ou a do Bairro Piscatório muito mais a sul e fora do trajecto pretendido, ou a da Rua 33 que propicia utilização conveniente apenas para quem se dirija para norte.

A linha do norte tem intenso tráfego ferroviário e constitui um perigo constante para as centenas de pessoas que sistematicamente a atravessam tanto mais que é cada vez maior a velocidade dos comboios que nela circulam.

Pelo CDS manifestou-se Correia de Araújo que, depois de anunciar a sua concordância, alertou para que nas recomendações, como aquela não se pretendesse substituir o Departamento Técnico e acabou por apontar inconvenientes duma passagem subterrânea (depois passou a passagem denivelada) Uma passagem subterrânea pode criar mais um foco de marginalidade, que até tem vindo a aumentar em Espinho..."

Depois falou Abel Gonçalves, presidente da Junta de Silvalde: "Apoiamos a recomendação e a nossa posição vem na sequência de um ofício que em tempos dirigimos à Câmara e que continha mais de mil assinaturas".

O PSD pela voz de Ricardo Catarino manifestou a sua concordância e reconhecendo que a solução é difícil: "Estamos de acordo com o espírito da Recordação, que entendemos como uma sugestão à C.M.

representante na elaboração do PDM-Plano Director Municipal, ainda em fase embrionária e que muita tinta ainda vai fazer correr.

O leitor pode ler a proposta do PS noutro local.

Foi aprovada com 13 votos a favor (PS, CDU e CDS) contra 12 do PSD. Não compareceu à reunião António Lacerda.

Só que até se chegar à votação muita coisa se disse para explicar a resolução.

O primeiro interventor foi Carlos Gaio, que na sua

parecia que mais ninguém queria intervir o PSD comeu-pensamos - um imperdoável erro estratégico.

Em vez de deixar aos outros partidos a despesa da conversa, fez avançar Ricardo Catarino que veio defender que o acompanhamento do PDM competia a uma Comissão Técnica, e que o facto de uma comissão não técnica ir acompanhar a elaboração do PDM é mais um afoco de perturbação, de instabilidade que propicia o aparecimento de muitas pressões..."

Ricardo Catarino remetia o PDM para o campo meramente técnico mas não foi essa a interpretação de Nuno Barbosa, que começou por lamentar: "O PDM já devia estar pronto há muito tempo e é pena que Espinho ignore um ante-projecto elaborado em 1985.

Não somos assim tão ricos que nos possamos dar ao luxo de deixar esse ante-projecto na gaveta.

Nuno Barbosa, logicamente, reforçou a ideia "constitutiva" da proposta do PS e disse ainda "O PDM envolve muitas outras questões que não técnicas, inclusivamente políticas e o acompanhamento que propomos vai no sentido de enriquecimento e não entrave.

Depois, foi Jorge Carvalho, o vogal das "maratonas", que começou muito reservado, a dar a ideia de que não vai fazer mal a uma mosca, com umas generalidades confrangedoras e, depois, "bate, tão duro que até o PS o deixa," quantas vezes, a falar sozinho:

"Sempre que aparecer nesta Assembleia uma proposta que manifeste vontade de trabalhar o PSD responde que estamos a dificultar a vida da Câmara.

E continuou: O Plano Director Municipal é uma coisa muito séria que implica decisões políticas importantes. A Comissão de Acompanhamento serviria a informar-nos suficientemente a que mais tarde não tenhamos que o rejeitar.

E terminou: A questão que aqui se põe não é de



Ricardo Catarino, uma inproficua lição de PDM

E foi o que de mais importante se disse face a uma Recomendação "fácil". Mal seria que a hábito ou recurso de passar a linha naquele local não fosse considerado preocupante.

COMISSÃO DE ACOMPANHAMENTO

Neste caso teve lugar uma Proposta e veio do Grupo do Partido Socialista.

Lembremos que em Anta, na primeira sessão, três empates em votações seguidas não permitiram que a Assembleia Municipal tivesse o seu

primeira fala se limitou, praticamente, a repetir o preâmbulo da proposta mas, mais tarde, diria: O que parece assustar muita gente é a expressão "acompanhamento. Fica-se em ebulição quando se fala que a Assembleia quer acompanhar, quando o que nós dizemos é que acompanhar é também evitar que mais tarde se venha aqui aprovar o PDM em cima do joelho. E o que nós propomos é uma forma civilizada de participar"

Após a primeira intervenção de Carlos Gaio e, quando

PROPOSTA PARA A FORMAÇÃO DA COMISSÃO DE ACOMPANHAMENTO DO PDM

A Câmara Municipal de Espinho deliberou mandar elaborar o Plano Director Municipal (PDM) do concelho, tendo para o efeito aberto concurso limitado para a sua adjudicação.

Tendo presente

- A importância que assume o PDM, como instrumento de planeamento e gestão territorial abarcando todo o espaço concelhio,

- O prazo de vigência deste instrumento da ordem dos 10 a 12 anos, que irá balizar a actividade autárquica durante este período de tempo,

- A necessidade de se assegurar uma ampla participação das principais instituições e forças representativas do concelho,

- A preocupação de se conseguir um largo consenso sobre as principais opções que vierem a ser definidas,

Torna-se indispensável garantir o seu acompanhamento permanente por parte desta Assembleia Municipal, a quem compete a apreciação e aprovação da proposta de plano que vier a ser elaborada.

Neste sentido, com vista a facilitar todo este processo de apreciação do PDM, propõe-se que seja, desde já, criada uma comissão de acompanhamento permanente do PDM constituída por um representante de cada uma das forças políticas com assento nesta Assembleia Municipal.

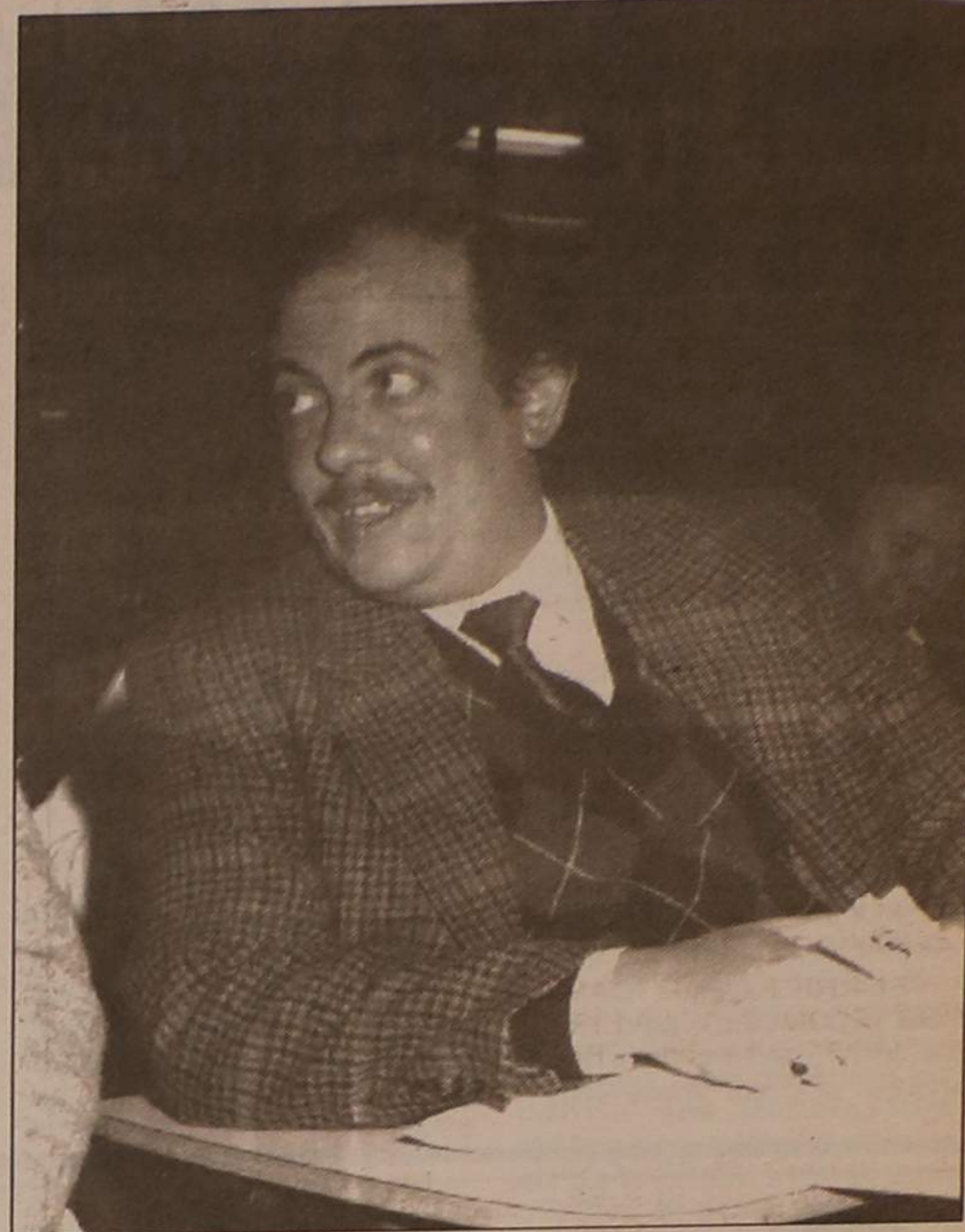

Carlos Gaio:- Esperem para a próxima quando eu trazer o meu livrinho de capa azul. (Mas já não vai haver próxima para apreciação de contas)

saber se a proposta do PS é ou não aprovada mas sim de saber se a Mesa está ou não "ganha"...

E a Mesa protestou por intermédio de Ferreira de Campos: Em termos pessoais sou contrário a este tipo de Comissões, que considero vão interferir com a acção da Câmara...

Mas ia ficando no ar um pouco de "suspense". Ainda não tinha falado o homem que tinha no bolso a decisão da votação final, Correia de Araújo, que falou e disse: Temo que o PDM venha a esta Assembleia e seja reprovado. E mais, dirigindo-se ao PSD:

O PSD votou sozinho uma Comissão e todos os outros se negaram a intergrá-la. Agora ao contrariar a Comissão de Acompanhamento proposta pelo PS, arrisca-se a acabar, orgulhosamente, só.

As intervenções que procurámos relatar, tão fielmente quanto possível, determinaram o sentido de voto que resultou na votação que referimos antes.

Politicamente, o PSD averbou nova derrota na Assembleia Municipal.

Agora, se a Comissão vai ou não funcionar, isso é coisa que só daqui a uns tempos se verá!

São **Martinho** Móveis Matos & Matos, Lda.

MÓVEIS
ESTOFOS

PREÇOS
ESPECTACULARES

- ESTANTE G/ CANTO BAR (4 elementos) 99.900\$00
- CAMAS DE CASAL (metálicas) a partir de 19.600\$00
- QUARTO DE CASAL (em mogno.c/roupelero) a partir de 115.000\$00
- TERNOS MAPLES (c/ cama francesa) a partir de 64.000\$00
- QUARTO DE CASAL (c/cama metálica) a partir de 93.000\$00 s/colchão 108.000\$00 c/colchão

PEÇAS SOLTAS A PREÇO DE REVENDA

ABERTOS AO SÁBADO (todo o dia)

Rua 26, 655 - ☎ 726805 • Rua 23, 850 (Junto ao futuro Palácio da Justiça) ESPINHO

CUIDADOS A TER COM OS BANHOS DE SOL

O sol, como é do conhecimento geral, é um excelente elemento natural, que se utiliza no combate a inúmeras doenças, ao mesmo tempo que, revigorando o organismo, evita contraírem-se males susceptíveis de criarem grandes sofrimentos. É essencial para a produção da vitamina D pelo organismo.

Não deve existir, hoje, qualquer livro de terapêutica que ao sol não dedique algumas palavras.

Não admira, pois, que muita gente queira usufruir os benefícios dos raios solares, procurando fazê-lo, de preferência, nas praias, onde os ventos refrescam a temperatura e permitem, pelo menos em certas costas, suportar um sol mais vivo.

Por outro lado, os ventos fazem chegar à terra gótica muito finas de água do mar o que torna a atmosfera rica em sais ou outros elementos.

De facto, a análise do ar revela cloreto de sódio, iodo, bromo, sílica, etc..

É claro que a opinião acima não se refere a ventos ciclónicos ou mesmo muito fortes que, duma maneira geral, se tornem nefastos.

O sol exerce no organismo efeitos notáveis. Mas, como cada pessoa ou doente, tem a sua maneira própria de reagir, é o médico o melhor orientador do uso que dele deve ser feito.

Todavia, para aqueles que vão tomar banhos de sol sem qualquer indicação e que, em geral, exageram na

exposição do corpo aos raios solares, chama-se a atenção para os graves malefícios que podem ser provocados pelo uso de tal sistema e, por isso, aconselhamos:

- Principiar por sessões de 8 a 10 minutos, expondo unicamente os braços e as pernas, protegendo a cabeça e o tronco;

- Ao terceiro dia, durante 3 a 5 minutos, expõe todo o corpo, excepto a cabeça;

- Do quarto dia em diante, aumenta gradualmente 5 minutos em cada sessão, até chegar a uma (1) hora.

Se seguir estes conselhos poderá livrar-se de graves queimaduras e outras lesões cutâneas graves, nomeadamente o cancro da pele.

PORQUE PODEM NÃO REFLECTIR A LINHA EDITORIAL DE «DEFESA DE ESPINHO», OS TEXTOS ASSINADOS SÃO DA EXCLUSIVA RESPONSABILIDADE DOS SEUS AUTORES

AS IDEIAS

ENTRAVES À EVANGELIZAÇÃO DO MUNDO

A evangelização que compete à Igreja levar a cabo em todo o mundo está directamente dependente do tipo de poder político que rege cada povo.

Com efeito, a evangelização é praticamente impossível ou processa-se por vias indirectas - acção cultural e sócio-caricativa - nos países dominados pelo fanatismo islâmico, tal como ocorre no Irão, Líbia, Arábia Saudita, Sudão e em muitos países do mundo muçulmano.

Nos países onde o socialismo marxista impõe a sua tirania, tal como acontecia na Europa de Leste, em quase toda a África e em alguns países das Américas e da Ásia, a evangelização é dificultada e até impedida por toda a sorte de práticas, sofismas e disposições legais.

Nos países tidos por livres, a evangelização encontra os mais diversos obstáculos sempre que o poder político é detido por grupos internacionalistas quer sejam do tipo capitalista, quer do tipo maçónico; se naqueles os obstáculos são consequência dum privilegiamento dos princípios do materialismo fundado no ter, no poder e no prazer, nos segundos obstáculos resultam do intento de extirpar a fé da mente dos crentes.

Nos países onde são respeitados os direitos do homem, garantidas suas liberdades, salvaguardando o bem comum e incentivadas as virtudes morais e cívicas, a evangelização não encontra geralmente outras dificuldades que não sejam as devidas aos erros, às fraquezas e às limitações dos seus agentes, ou seja da própria Igreja.

Com excepção de quase 50 anos de Estado Corporativo, o nosso país foi colocado, desde fins do primeiro quartel do século XIX, entre aqueles onde a maçonaria tomou o poder e conduziu a vida nacional ao arrepiamento dos sentimentos religiosos e morais perfilhados pelos portugueses.

Sob a égide do Estado Corporativo tendenciosa e falseada que os maçónicos e os estrangeiros usam para subverter a verdade histórica, a realidade é que a Igreja foi perseguida, os seus dirigentes vexados, o povo cristão humilhado, as congregações religiosas banidas, além de destruídas as suas obras de caridade e confiscados os bens indispensáveis à sua manutenção.

Perante tão estúpida e feroz perseguição, é natural que a evangelização fosse prejudicada e crescessem os sinais de descristianização.

Sob a égide do Estado Corporativo foi possível um amplo e vigoroso esforço de cristianização da comunidade nacional; para tanto, foi preciso que o Estado respeitasse a fé da Nação, que a Igreja recebesse alguns dos bens confiscados, fosse autorizado o regresso das congregações religiosas, fosse apoiada a acção patriótica dos institutos missionários no Ultramar e fosse estabelecido um sã e profícuo relacionamento entre o Estado e a Igreja Católica que presenciara o nascimento da Nação há mais de oito séculos. Quando será que o Estado voltará a respeitar os direitos da Igreja da maioria dos portugueses?

Carlos da Costa Campos Oliveira

REGIONALIZAÇÃO E CONTRADIÇÕES

Há umas semanas, a Direcção Distrital de um Partido da Oposição exigiu, publicamente, a demissão do governador Civil de Braga. Tudo porque aquele representante do Governo teria manifestado algumas reservas ao novo «dogma» da política portuguesa: a Regionalização.

Diga-se, em abono da verdade, que o referido governador não pusera em causa o princípio, mas se limitara apenas a chamar a atenção para os perigos de uma certa filosofia de Regionalização. Só que, neste momento, pôr em causa os méritos indiscutíveis da Regionalização constitui uma autêntica heresia política...

Já aqui escrevemos, há tempos, que todos os Partidos são apóstolos ardentes da Regionalização, até atingirem o poder. Foi assim com todos e também com o PSD. Chegando a S. Bento o Partido do Governo mudou o seu

discurso, passou a defender a tese de regionalizar, sim, mas devagar, enquanto os outros andam à compita, para mostrar quem é por uma Regionalização mais rápida e mais profunda.

Não sei se algum deles alcançará o Poder brevemente.

Mas, se conseguir, assistiremos, de certeza, à moderação do seu entusiasmo e, sobretudo, ao refrear do ímpeto da sua generosidade, no que toca à partilha do Poder.

Por mim, e correndo embora alguns riscos, atrevo-me a dizer que a Regionalização está transformada hoje num conceito indiscutível, mas de que poucos conhecem, realmente, o conteúdo, os limites e as consequências. A Regionalização é hoje um conceito mágico, porque agitado por muitos, como se fosse a solução miraculosa que falta, para resolver os problemas da Sociedade Portuguesa. A

Regionalização é hoje um conceito carregado de hipocrisia porque, para muitos, se identifica, sobretudo, com a perda de poderes dos outros e a conquista de poderes... para nós.

Já viram, por exemplo, os autarcas municipais, que tanto clamam contra o Poder Central, interessados em partilhar os seus poderes com as Juntas de Freguesia?

Mas se precisássemos de mais provas para falar de hipocrisia, nesta matéria, bastava-nos o espectáculo da elaboração das listas de deputados. Onde já se viu maior prova de centralismo autocrático e lisboeta?

Acrescentamos que não é nada de estranhar. O que é de estranhar é a fantástica capacidade de alguns políticos em negar, na prática, o que tanto defendem nas palavras.

Alguns dias depois!

A. JOSÉ DA SILVA



ASSOCIAÇÃO HUMANITÁRIA BOMBEIROS VOLUNTÁRIOS DE ESPINHO

ASSEMBLEIA GERAL ORDINÁRIA

Em conformidade com o artigo 24.º dos Estatutos e nos termos do Artigo 26.º convoco todos os associados no gozo dos seus direitos a reunirem em Assembleia Geral Ordinária, no dia 31 de Maio pelas 21h30, para:

ORDEM DE TRABALHOS

- 1.º - Leitura e aprovação da acta da reunião anterior;
- 2.º - Apresentação do Relatório de Contas respeitante à Gerência de 1990 e parecer do Conselho Fiscal para discussão e aprovação;
- 3.º - Tratar dos assuntos de interesse para a Associação.

O Presidente da Assembleia Geral
Dr. Manuel Soares Mota

NOTA: A Assembleia terá lugar no Edifício Social

Defesa de Espinho 3086 - 23/5/91

TEXLOU - Representações Têxteis, Limitada

Conservatória do Registo Comercial de Espinho N.º da Matrícula 00789/910506 N.º de Identificação de Pessoa Colectiva N.º de Inscrição 1 N.º e data da apresentação Ap.13/91.05.06

Maria Isabel Paquete Torres Soares, 2.ª - Ajudante da Conservatória do Registo Comercial de Espinho, certifica que por António Pedro Lima Louroza, c. na comunhão geral com Guilhermina Maria Moreira Pinto Louroza; Manuel Francisco Lima Louroza, c. na comunhão geral com Maria de Fátima Costa de Sousa Lima Louroza e Margarida Rosa Lima Louroza, solteira, maior, foi constituída a sociedade em epígrafe que se rege pelo seguinte contrato:

1.º - A sociedade adopta a denominação "TEXLOU - REPRESENTAÇÕES TÊXTEIS, LIMITADA", vai ter a sua sede na Rua 18, 582, segundo, esquerdo, desta cidade de Espinho;

2.º - O objecto da sociedade é o de representações e comércio de têxteis e outros;

3.º - O capital social, integralmente realizado em dinheiro, é de quinhentos mil escudos e corresponde à soma de três quotas: duas delas de duzentos mil escudos cada uma e a restante de cem mil escudos, pertencentes, respectivamente aos sócios ANTÓNIO PEDRO LIMA LOUROZA, MANUEL FRANCISCO

LIMA LOUROZA e MARGARIDA ROSA LIMA LOUROZA;

4.º - A gerência da sociedade, dispensada de caução e remunerada ou não conforme for deliberado em assembleia geral, fica afecta a todos os sócios que desde já são nomeados gerentes, sendo necessário para obrigar a sociedade em todos os seus actos e contratos e a representar em juízo activa e passivamente, a assinatura de dois gerentes. Para os actos de mero expediente basta a assinatura de qualquer deles;

5.º - São livres as cessões de quotas entre os sócios, ficando, porém, as que forem a favor de estranhos à sociedade, dependentes do consentimento desta;

6.º - Por morte de qualquer dos sócios a sociedade não se dissolve, mas continuará com os sócios sobreviventes e os herdeiros do falecido, devendo estes nomear um de entre eles que a todos represente enquanto a quota se mantiver indivisa.

Está conforme o original. Contém 3 folhas.

Espinho e Conservatória do Registo Comercial, 10 de Maio de 1991

A Ajudante

Maria Isabel Paquete Torres Soares

ASTRÓLOGA - VIDENTE D. CATARINA

Mande revelar o seu futuro, através de cartas e búzios com a Aстрóloga Vidente D. Catarina. Atendimento das 9 às 21 horas. Atende, também, domingos e feriados. Rua 35 n.º 241 - AP I - 1.º. Esq.º Edf. Oceano - 4500 ESPINHO

«DE»
VENDE-SE
NO
CAFÉ CRISTAL

Habitação Social

ACESSO AO CRÉDITO MAIS FACILITADO

Em recente reunião do Conselho de Ministros, presidida pelo Dr. Fernando Nogueira, o Governo aprovou uma série de medidas relativamente a "um novo regime jurídico das regiões de turismo", onde se estabelece uma melhor articulação entre os órgãos regionais e centrais de turismo e de protecção social, onde se regulamenta em Decreto-Lei o regime jurídico de pré-reforma.

O Governo aprovou também a concessão de crédito bonificado à construção ou aquisição de instalações para as escolas profissionais, para além do já existente no valor de seis milhões de contos destinada a apoiar a compra de equipamentos. Na habitação, foi reforçada a capacidade financeira (ou poderá ser) do Instituto Nacional de Habitação, no apoio à construção de habitação social. Assim, com esta medida, algumas instituições de crédito, especialmente as ligadas à habitação - caso do Crédito Predial Português e Caixa Geral de Depósitos - poderão integrar o INH, e desse modo aumentar significativamente o seu capital.

Pretendendo promover o desenvolvimento fiscal de actividades, iniciativas ou operações de significativo alcance para o País, o executivo aprovou uma série de benefícios e melhorias fiscais. Os emigrantes vão estar isentos de pagamento de IVA e de todos os encargos aduaneiros relativos aos seus bens pessoais, desde que vivam em qualquer país da Comunidade Europeia e decidam regressar definitivamente a Portugal.

APROVADOS VÁRIOS BENEFÍCIOS FISCAIS

O Conselho de Ministros aprovou diversos benefícios e melhorias fiscais dentro da linha de promover o desagravamento fiscal de actividades, iniciativas ou operações de significativo alcance para o País.

Assim o Governo decidiu: - Isentar de IVA e de todos os encargos aduaneiros a importação de todos e qualquer bens pessoais por parte de portugueses que, hoje em dia vivendo em qualquer país das Comunidades Europeias,

decidam regressar definitivamente a Portugal.

Deste modo, se um português actualmente residente na CEE resolver fixar residência em Portugal, poderá trazer consigo todos os bens que integram o seu património pessoal e não pagará qualquer taxa de IVA ou outros direitos alfandegários.

- Extinguir o Imposto Especial que até ao momento incide, designadamente, sobre motocicletas e automóveis ligeiros, até agora tributados (este imposto, que até agora existia e era pago anualmente pelo possuidor daquele tipo de bens, é totalmente eliminado).

- Insentir do pagamento de Imposto Automóvel as aquisições de ambulâncias, veículos de combate a incêndios, adquiridos por bombeiros voluntários e municipais, e ainda veículos destinados às forças militares e de segurança. Pretende-se com esta decisão beneficiar a compra de equipamentos de saúde por parte, nomeadamente, de hospitais e bombeiros, facilitar a aquisição de meios com vista ao combate a fogos e incentivar a modernização do equipamento das forças militares e de segurança.

- Consagrar o princípio de que um por cento da receita fiscal arrecadada com a venda de tabaco será, a partir de agora, obrigatoriamente afectada a acções ou iniciativas de prevenção e combate ao Cancro. Em termos práticos, esta medida traduz uma significativa melhoria de recursos ao dispor, designadamente, dos Institutos de Oncologia na luta contra o Cancro.

- Reembolso do Imposto Automóvel pago relativamente aos automóveis que venham, a ser reexportados, medida particularmente importante para as agências de automóveis de aluguer.

- Quanto aos automóveis usados e que venham a ser reexportados, os respectivos titulares beneficiarão de reembolso do Imposto Automóvel em certas condições. Assim, por exemplo, no caso de um carro utilizado durante um ano e que no fim desse tempo seja reexportado, será feito o reembolso de 75 por cento de imposto pago pelo seu proprietário (medida particularmente

importante no domínio do turismo).

- Redução do Imposto de Selo relativamente a apólices de seguro que têm a ver com acidentes pessoais, doença e seguro agrícola e pecuniário.

- Abolição do Imposto de Selo, a título definitivo, dos aumentos de capital das sociedades comerciais, designadamente das sociedades anónimas, por quotas ou comendita por acções.

CRÉDITO À HABITAÇÃO SOCIAL

Algumas instituições de crédito especialmente ligadas ao Crédito à habitação - caso da Caixa Geral de Depósitos e do Crédito Predial Português -



Algumas instituições de crédito podem apoiar o Instituto Nacional de Habitação, entidade que se dedica ao financiamento da habitação social, de modo a aumentar o seu capital.

- poderão integrar o INH, e desse modo aumentar significativamente o seu capital.

Trata-se de, pela primeira vez em Portugal, as instituições de crédito participarem no financiamento da construção de habitação social, a cargo sobretudo das cooperativas e das autarquias.

Recorde-se que o INH, só no triénio 1988/90 celebrou contratos para 22.118 fogos, ou seja, mais de 35,6 por cento do que durante todos os restantes anos de existência.

O INH concedeu no ano de 1989, ano para que há disponíveis dados do Banco de Portugal, relativamente à acti-

vidade bancária, 22,5 milhões de contos, situando-se assim a par da quarta maior instituição do País em matéria de concessão de crédito à construção.

Em 1990 este valor subiu para 28,5 milhões de contos, ou seja, mais de 27 por cento, encontrando-se em curso em finais desse ano mais de 14.500 fogos, no valor global de mais de 56 milhões de contos.

CONSTRUÇÃO DE ESCOLAS PROFISSIONAIS TERÃO CRÉDITO BONIFICADO

Com vista a dar um "novo impulso à criação e fomento das escolas profissionais", o Conselho de Ministros decidiu

MEDIDAS DE PROTECÇÃO SOCIAL

O Governo aprovou recentemente um Decreto-Lei que estabelece o regime jurídico de pré-reforma.

O regime jurídico agora aprovado prevê a existência de uma situação de suspensão ou redução da prestação de trabalho, em que o trabalhador com idade igual ou superior a 55 anos mantém o direito a receber da entidade empregadora uma prestação pecuniária mensal até à data da sua passagem à situação de pensionista ou ao seu regresso ao pleno exercício de funções.

A passagem do trabalhador à situação de pré-reforma depende de acordo entre a entidade patronal e o trabalhador, do qual fará parte a estipulação do montante da prestação de pré-reforma.

O novo regime jurídico contempla, ainda, as situações em que o acordo de pré-reforma se enquadre em medidas de recuperação de empresas declaradas em situação económica difícil, em projectos de reestruturação ou em processo de recuperação.

A vantagem prática deste novo regime consiste no facto de se preservar o valor da pensão de reforma apesar de o trabalhador já não se encontrar em exercício pleno das suas funções e de, por outro lado, permitir o fortalecimento do tecido produtivo com a experiência e os conhecimentos dos trabalhadores mais idosos, simultaneamente com o rejuvenescimento dos nossos quadros empresariais.

Por outro lado, foi também aprovado um diploma que adopta diversas medidas complementares de protecção social nos casos de declaração de sectores de actividade económica e reestruturação.

Entre os objectivos deste novo diploma destacam-se a facilitação de acesso às prestações de desemprego, o incentivo a integração dos desempregados no mercado de trabalho, bem como o reforço da ligação de menores à escola, de modo a evitar a sua entrada ilegal em actividades.

Prevê-se ainda:

- O aumento do período de

concessão de subsídios de desemprego, que passam a ter as durações máximas (30 meses).

- A diminuição do prazo de garantia das prestações (com o novo regime deixa de ser necessário que o trabalhador tivesse estado empregado nos 24 meses anteriores, sendo suficientes agora o prazo de 12 meses).

- A majoração do subsídio de residência concedido por motivo de mudança de emprego e residência.

- Aumento para o triplo do Abono de Família aos menores descendentes de trabalhador em situação de desemprego involuntário, desde que mantenham a frequência escolar.

Com a adopção deste regime o Governo "pretende desenvolver a sua política de emprego, com particular incidência nos trabalhadores abrangidos pelos processos de reconversão e reestruturação dos sectores de actividade. Por outro lado, as medidas agora consagradas integram o Acordo Económico Social, celebrado em Outubro de 1990 no âmbito do Conselho Permanente de Concertação Social".

NOVO REGIME JURÍDICO DAS REGIÕES DE TURISMO

O Conselho de Ministros aprovou, ainda, um Decreto-Lei que estabelece o novo regime jurídico das regiões de turismo.

O novo regime visa aperfeiçoar a operacionalidade das regiões de turismo, quer no plano da planificação de acção turística regional, quer como interlocutores privilegiados da Administração Central na promoção turística externa.

Este Decreto-Lei estabelece uma melhor articulação entre os órgãos regionais e centrais de turismo, bem como uma maior capacidade técnica e, sobretudo, financeira, das próprias regiões de turismo.

Para este efeito, regulamenta-se com grande flexibilidade, o regime de fusão destas entidades e estabelecem-se regras que permitem aos seus órgãos uma grande liberdade de gestão das suas receitas, criando-se, simultaneamente, correspondentes mecanismos de fiscalização.

ESPECIALIDADE EM CAFÉS
FÁBRICA DE TORREFAÇÃO PRÓPRIA
GRANDE SORTIDO DE BÉBIDAS
NACIONAIS E ESTRANGEIRAS

CASA ALVES RIBEIRO

VALDEMAR NEVES ALVES RIBEIRO

RUA 19 N.º 294 - TEL. 720075 - APARTADO 128 - 4502 ESPINHO

Gabinete de Radiologia de Espinho

DR. J. NUNES DE MATOS
DR.ª MARIA DO CARMO VASCONCELOS
MÉDICOS ESPECIALISTAS - RAIOS X E ECOGRAFIA

Consultório: Rua 20 n.º 1436-r/c Dt.ª - Telef. 721975
Horário: das 9 às 18h30

ALUGA-SE

ÁREA COM 330 M
UTILIDADES VÁRIAS

Local: Rua da Alegria, 329-A Porto
TELEFONE 570826

LUSOTUFO

TAPETES · CARPETES · ALCATIFAS

Telefone 71760 — CORTEGAÇA

ESPINHO

VENDE-SE: T4 c/garagem Ind. p/2 carros nas Traseiras Cap. Sr.ª Ajuda, só 2 Incl.
ALUGA-SE: T/2 + 1 Mob. J/B.N.U. p/Escit. ou Habitação.

Falar Rua 23, n.º 429 - Casa da Fruta

ALUGA-SE

CASA PARA CASAMENTOS E FESTAS
(C/ Capela anexa)
CASA PARA FÉRIAS C/PISCINA
a 2 Km de Braga

Telefs. 72 00 85/01-895947 ou 053-26651

FERNANDO NOGUEIRA ESTEVE EM ESPINHO

Integrado nas comemorações do 17.º aniversário do Partido Social Democrata, a Secção de Espinho, recebeu no passado dia 17, sexta-feira, o vice-presidente do partido, Dr. Fernando Nogueira (ministro da Defesa).

Estiveram presentes, para além do presidente da comissão política concelhia, Dr. Amadeu Morais, a vice-presidente da Assembleia da República, Dr.ª Manuela Aguiar, Romeu Vító, Dr. Ferreira de Campos, Elsa Tavares, Gisela Marques, Valdemar Ribeiro, António Catarino e outros militantes.

Abrui a sessão, o Dr. Amadeu Morais, que agradeceu ao Dr. Fernando Nogueira e visita a Espinho.

Amadeu Morais falou dos 17 anos do partido e que, segundo ele, "olhando para trás foram vividos com um dinamismo que não teve, nem tem paralelo na actividade portuguesa dos partidos políticos," e criticou duramente os adversários, "que descobrem oposições onde elas não existem. Naturalmente que há divergência de ideias, mas quando se

entra numa fase como a de agora, o partido é um só. Está unido e apoia inequivocamente os seus líderes e particularmente o professor Cavaco Silva."

Por sua vez, Manuela Aguiar, numa breve intervenção, "regozijou-se por" Ter em Espinho a segunda figura do nosso Governo e para aqui podermos reflectir sobre o que foi o percurso do PSD nestes 17 anos.

Olhando para trás, foi longo o caminho percorrido, mas olhando para a frente estamos seguros que apenas principiamos uma larga caminhada que é a da modernização e desenvolvimento de Portugal. É com orgulho que vemos o nosso país a liderar este processo num clima de estabilidade e diálogo com os portugueses, dando-lhes finalmente aquilo que sempre mereceram e que nos últimos séculos nunca tiveram por falta de condições estruturais e não por falta de qualidade das pessoas."

Fernando Nogueira

Sobre o aniversário do Partido Social Democrata, o



vice-presidente, Fernando Nogueira, dizia que "foram 17 longos anos, mas também vertiginosos anos. Foram vividos com grande empenho."

Aqueles que correspondem às origens do partido podem sentir-se muito orgulhosos da obra que fizeram.

O cômputo global que podemos fazer destes 17 anos, é extremamente positivo, não tanto para os militantes do PSD, mas sobretudo para Portugal e para os Portugueses. Aquilo que nos une

não são os nossos interesses pessoais, mas sim a realização de um ideal para o País que gostaríamos de ver mais forte e afirmativo no contexto das nações." Fernando Nogueira referindo-se à acção

Não perdemos tempo a falar de liberdade porque praticamos liberdade. Não falamos de pobreza, porque combatemo-la. A nossa postura é trabalhar para que o problema sejam resolvidos. Crian-

portugueses têm muito a dar. Quando o Primeiro-Ministro disse que Portugal tinha de deixar a cauda da Europa, a oposição riu-se! A verdade é que Portugal já não está na cauda da Europa.

O Governo criou condições para que a riqueza fosse produzida.

No ano 2000 Portugal produzirá mais do que produzia em 1985."

Para Fernando Nogueira todo este trabalho do Governo é fruto de uma grande "perseverança, vontade de conquistar e de muita luta."

A revisão da Constituição foi fruto de perseverança do PSD... e se não fosse a vontade firme do PSD, ainda tinha conceitos retrógrados e marxistas.

A recente visita de Cavaco Silva ao Brasil foi um verdadeiro sucesso.

O Primeiro-Ministro foi recebido pelo Governador do Rio de Janeiro, que é da esquerda, e que a título de graça disse:

"Professor, não sei se vai ganhar as eleições em Lisboa, mas aqui no Rio ganha de certeza!"

A terminar, O vice-presidente do PSD e ministro da



† ADELINO RODRIGUES DA SILVA

MISSA DO 6.º ANIVERSÁRIO

Sua esposa e filhos vêm, por este meio, comunicar que será celebrada missa, por sua alma, dia 28, terça-feira, pelas 8 horas da manhã, na Igreja Paroquial de Anta. Desde já agradecem às pessoas que possam comparecer.

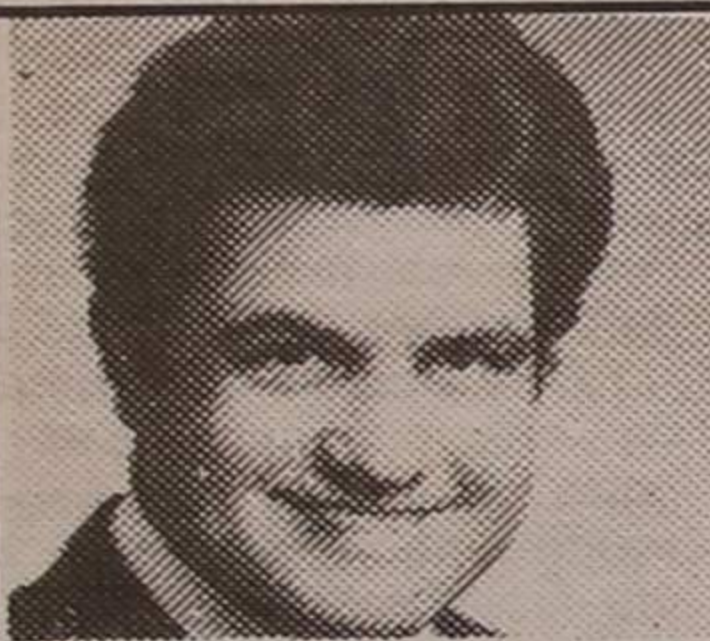

† ALBERTO ALVES MONTEIRO

MISSA DO 4.º ANIVERSÁRIO

Sua esposa, filhos e demais família vêm, por este meio, comunicar que será celebrada missa, por alma do saudoso extinto, dia 29, quarta-feira, pelas 8 horas da manhã, na Igreja Paroquial de Anta. Desde já agradecem a quem possa comparecer.

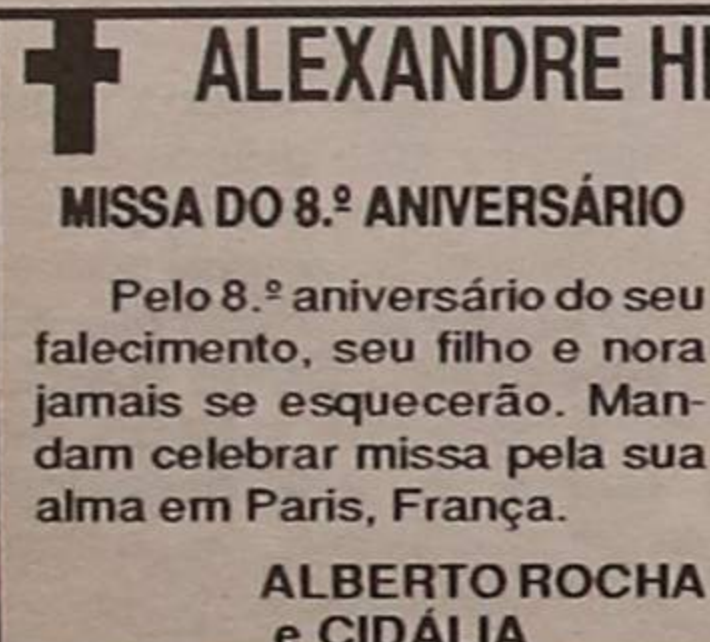

† ALEXANDRE HERCULANO DA ROCHA

MISSA DO 8.º ANIVERSÁRIO

Pelo 8.º aniversário do seu falecimento, seu filho e nora jamais se esquecerão. Mandam celebrar missa pela sua alma em Paris, França.

ALBERTO ROCHA e CIDÁLIA



PASSA-SE BOM RESTAURANTE TÍPICO

(Zona de Espinho)

Trata: J. Couto
Telef. 724236



do Governo, justificava a estabilidade de cinco anos de governação pelo conceito de "vida dinâmica. Temos legitimidade de ter orgulho do nosso trabalho."

do mais riqueza é que faz com que acabemos com os pobres.

Este País, actualmente, é totalmente diferente do de 1975. Acreditámos que os

Defesa, referiu-se ao facto de Portugal estar já "entre os 24 países mais industrializados e foi o País que melhor utilizou os fundos comunitários."

† DIONÍSIO RODRIGUES GÓIS

AGRADECIMENTO



A família agradece a todos quantos se dignaram assistir ao funeral e missa do 7.º dia do seu ente querido. Comunica que o Ofertório será celebrado no próximo domingo, dia 26, pelas 7h30, na Igreja de Silvalde.

VENDE-SE Estabelecimento Comercial

Além do Rio - S. Felix da Marinha

Trata J. Couto
Telef. 72 42 36

MATOLL

SISTEMAS E EQUIPAMENTOS PARA EMBALAGENS MATOS & OLIVEIRA, LDA.

Rua 15, n.º 545 - Ap. 092 - 4501 ESPINHO Codex
Telef. 720210 • Telex 20225 • Fax 723565

SIMON, S.A.

COMPRA E VENDA DE PROPRIEDADES

RUA 28, N.º 574 — TELEF. 725454 — 4500 ESPINHO

CLÍNICA DE MEDICINA DENTÁRIA, ESTOMATOLOGIA, CIRURGIA ESTÉTICA E MAXILO-FACIAL

Acordos com: A CASA, ADSE, CGD, EDP, SAMS, SAD, PHILIPS e RABO
- DR. JORGE PACHECO — Médico Dentista
- DR.ª EVA PACHECO — Médica Int. Estomatologista
- DR. HORÁCIO MONTEIRO DA COSTA — Médico especialista, Cirurgia estética, maxilo-facial e Ortognática
- ORTOPANTOMOGRAFIA e TELERRADIOGRAFIA
DR. M. GIESTEIRA DE ALMEIDA
Médico Especialista de Ouvidos, Nariz e Garganta, Otorrinolaringologista
DR. LUIS AGRELOS — Médico especialista em doenças dos olhos
DR. JOÃO RODRIGUES CÂRVALHO
Médico Especialista do Aparelho Digestivo, Fígado, Pâncreas e Endoscopia Digestiva
Rua 8, n.º 381-1.º — 4500 ESPINHO — 722718

Novo Comandante dos Voluntários de Espinho

GOMES DA COSTA: AMADOR COM ALMA DE PROFISSIONAL

O novo comandante dos Bombeiros Voluntários de Espinho chama-se José Gomes da Costa, tem 49 anos, e natural de Silvalde, mas vive em Espinho desde os três meses de idade.

Vai ser, oficialmente, empossado, com a pompa própria destas circunstâncias, no próximo sábado, dia 25, daí que, considerásemos oportuna uma conversa para melhor dar a conhecer aos nossos leitores quem é o homem/bombeiro e o que pensa de algumas situações, mais ou menos polémicas que lhe fomos colocando no decorrer do diálogo.

Foi, naturalmente, uma longa conversa, sem roteiro. Mais importantes que sonantes tiradas oratórias, foi a **peladinha** amigável com o homem que gosta de ser bombeiro e assume, tacitamente, o estatuto de um profissional 100% amador.

Como e quando é que o Gomes da Costa se meteu a bombeiro?

Parece-me que sou bombeiro desde menino. Com os meus seis, sete anos, ia brincar para a "bloqueira" que o meu pai tinha ali nas traseiras da Escola da Tourada e quando tocava a sirene lá ia eu a correr para ver todo aquele aparato da saída do carro aberto, então o pronto-socorro em serviço os bombeiros a correr...

Foi todo aquele movimento que começou a encher a minha imaginação de criança... Ser bombeiro.

Depois...

-Depois se foram passando os anos e aí pelos meus 18, iniciei a longa tarimba de bombeiro; bombeiro em todas as classes, e sempre por concurso cheguei a chefe, o topo da "carreira".

-E a partir de chefe?

-Esse percurso já obedece a outros requisitos. É por indicação e escolha. Por nomeação, em resumo.

E numa pausa saudosa: -Sou fruto de um grande trabalho do falecido comandante Veiga Ribeiro.

DISCIPLINA ACIMA DE TUDO

-Considera-se, agora, claro, um comandante capaz de garantir dos seus bombeiros uma acção merecedora da confiança da população?

-Sim. Em absoluto se não nunca teria aceite as funções para que fui nomeado. Fui sempre um bombeiro disciplinado e sei que tenho capacidade para transmitir essa noção de disciplina..

-Que disciplina, ou melhor, que "espécie" de disciplina?

-Ora bem, a disciplina que eu filho não é uma disciplina que obrigue a uma obediência cega...

-Militar?

-Ora bem, quer queiramos quer não, nós bombeiros temos de nos organizar disciplinadamente e essa disciplina, também comporta algumas características militares como formaturas, escalas de serviço e um determinado conjunto de regras a cumprir.

-Vós sois bombeiros voluntários...

Exactamente. Voluntários à entrada e à saída, mas essa característica não dispensa o bombeiro de ser

disciplinado. Não uma disciplina de terror, mas de amizade, tolerância e amor também, porque é isso que nos move na entrega à comunidade.

-Claro que o Gomes da Costa não vai ser um comandante infalível?

-Naturalmente. Falível como todo o ser humano, mas suficientemente capaz de me fazer respeitar como comandante e isso é fundamental em termos disciplinares.

-Muito senhor dos seus "galões", portanto...

-Absolutamente. Mas também um bombeiro e um amigo.

-Gomes da Costa isso não será um pouco de "poesia", coisas que se dizem para ficar bem em certos momentos e depois...

-Não. Comigo é verdade. Errarei como os meus bombeiros, mas vou procurar, comandar, também com o meu exemplo, com diálogo. E disciplina aceite e não imposta com sobrançeria.

MOTIVOS DE PREOCUPAÇÃO

-É correcto dizer que o bombeiro de Espinho não tem uma "vida" difícil, presente-

mente?

-Não, não é exacto. É verdade que não temos grandes extensões de floresta no nosso concelho mas temos que ocorrer a outras localidades, onde existem e então as coisas não são fáceis para o bombeiro de Espinho, que, haja ou não incêndios tem de estar bem preparado.

-Há, na zona urbana de Espinho potenciais zonas de alto risco?

-Pois, há e isso já foi motivo de maior preocupação. Temos, por exemplo a zona de casas antigas da

Rua dezanove, mas como se possibilitou o acesso livre das viaturas dos bombeiros já não temos um "Chiado" em potência.

-E nas construções de muitos andares, tem a sua corporação capacidade de intervir no caso de acontecer um sinistro de grandes proporções.

Isto é, vós tendes meios de socorro bastantes para ocorrer a esses locais?

É que, quando tudo corre bem, muito bem, os bombeiros são os melhores do mundo mas se correr mal e até pode não ser por culpa nossa, então os bombeiros são estes e aqueles e toda a gente se esquece que os bombeiros são amadores e que podem não ter, como não têm, os instrumentos indispensáveis ao cumprimento da sua missão.

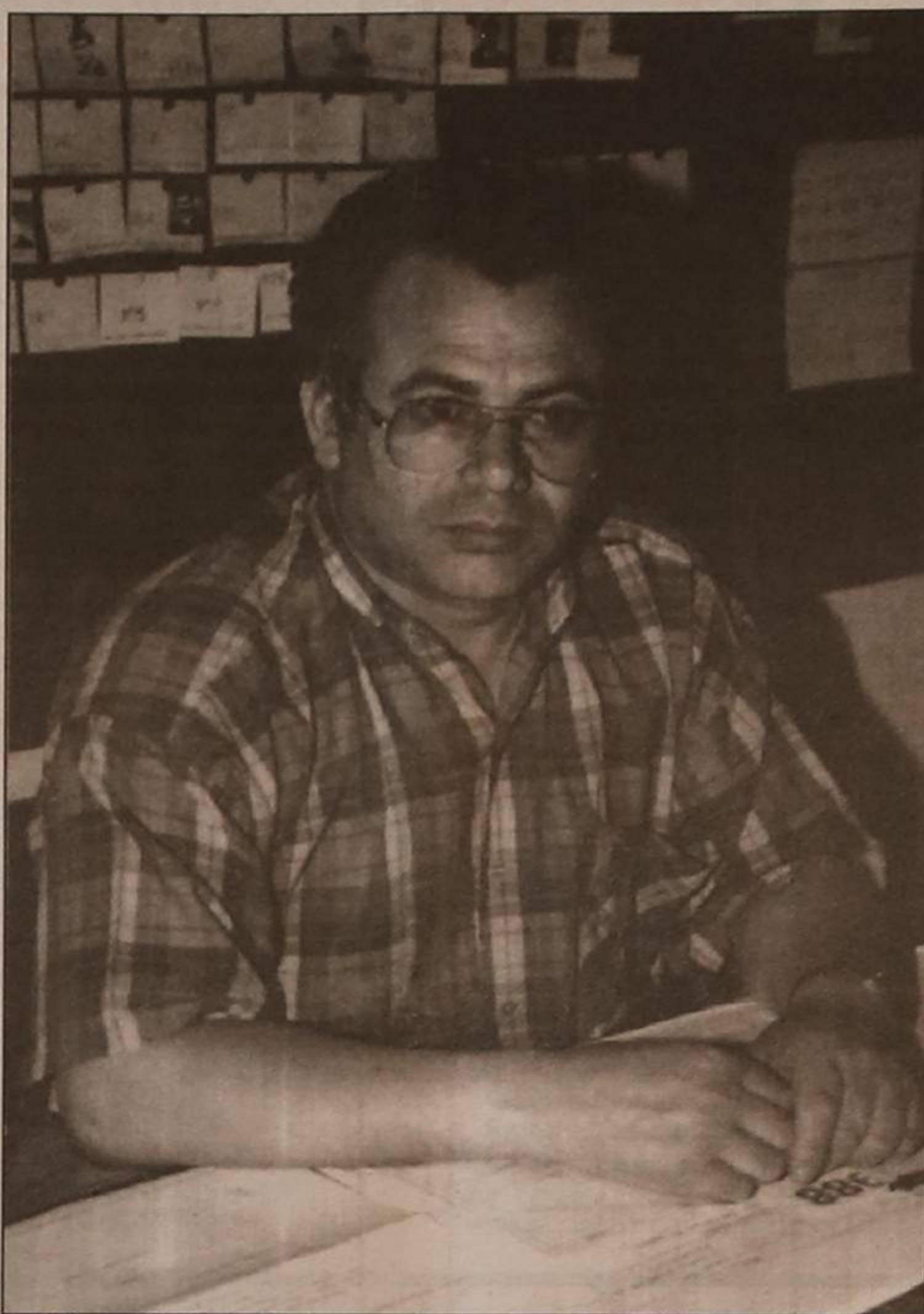

-Ora bem. Nós dispomos de muitos e bons meios de ataque a incêndios e outros sinistros. Temos viaturas que transportam água, agulhetas de alta e baixa pressão... mas para casos em edifícios altos, digamos acima do terceiro andar, já não podemos garantir a eficácia da acção dos bombeiros, porque nos falta um instrumento fundamental uma viatura com auto-escada...

-Necessária, por exemplo no ataque a um incêndio em andares superiores de prédios altos, é isso?

-Ora bem, não teríamos meios suficientes e isso preocupa-nos, naturalmente. E sabe porquê?

...A verdade é que numa situação como a que apresentou, em prédios de grande altura, temos muitas sérias dificuldades em combater um fogo ou outro sinistro!

INSTALAÇÕES

-O senhor Gomes da Costa insistiu e até achamos que com razão, na falta de meios e garantiu-nos que vai lutar para suprir a sua inexistência. No entanto, temos verificado que a sua corporação tem investido mais em instalações do que se tem preocupado com o material "faltoso". Não sei se estamos a ser justos...

-Mas é preciso ver uma

coisa. Nós temos de ter onde guardar o material...

-Mas o material obsoleto guarda-se num museu!

-Mas nós não temos material obsoleto. Todo o material está operacional...

-Pois estará! Mas o Gomes da Costa não respondeu à nossa pergunta: A Associação não tem estado a investir mais em instalações/sede que em material?

-Ora bem! As obras que estamos a fazer no quartel foram projectadas aí há uns 15 anos e já estão ultrapassadas...

-Então, não deviam ter sido feitas!

-Isso já não é comigo. Mas de qualquer forma são um enriquecimento patrimonial considerável, podem servir perfeitamente os objectivos da Associação e também da corporação.

-Não estarão as vossas instalações sociais, isto é a parte da sede além do quartel, mal aproveitadas. Que pensa dessa situação se é que é assim?

-Penso que não estão mal aproveitadas. Para já temos um "bar" a funcionar nas melhores condições, sem que o encaremos como uma fonte de receita.

Se passar por lá ao sábado, normalmente, há filhos de bombeiros a brincar, esposas a ver televisão.

QUARTEL É QUARTEL

-Senhor Comandante Gomes da Costa, naturalmente, que sob o seu comando alguma coisa vai mudar.

-E já começou a mudar. Por exemplo a permanência dos bombeiros fora do quartel, cá fora nos bancos. As vezes lá sai uma asneira sabe como é, de-

pois as pessoas falam...

-E o que é que o comandante pretende?

-O que é que eu quero? Era que os bombeiros fossem olhados pela população de uma maneira diferente e eu vou fazer todos os possíveis para que assim seja.

-Por exemplo?

Por exemplo, reunimos e conversámos. E mandei fechar as portas do Quartel. Dessa maneira os bombeiros já passam a viver mais dentro do Quartel que no exterior, podem conviver mais.

-Então é um novo "conceito" de Quartel...

-Ora bem. Deixa de ser uma sala de exposições, mas sim um quartel com o material operacional, que, aliás, sempre esteve, pronto a sair em qualquer momento. As portas abrem-se para serviço, naturalmente e ninguém tem de estranhar que assim seja. Fora disso mantêm-se fechadas.

-E há já condições para permitir essa permanência.

-Há algumas e serão melhores em breve. Por exemplo, temos lá uns bilhais arrumados que serão mais um entretenimento para os bombeiros. A vida do bombeiro, enquanto tal, deve ser feita dentro do Quartel e eu penso que esse será um procedimento que muito contribuirá para merecermos, ainda mais o respeito público.

A conversa com Gomes da Costa foi isto e muito mais, mas não quisemos revelar tudo. A posse é já no dia 25 e então o novo comandante vai dizer um pouco mais aos seus comandados.

E não acontecer algumas surpresas.

Boa sorte, Comandante!

Restaurante Marisqueira Avenida

De Mário Miranda da Fonseca

O PRAZER DA GASTRONOMIA

"A MENINA DOS OLHOS BONITOS DO PICADEIRO"

MARISCOS SEMPRE FRESCOS
(com aquário próprio)

Avenida 8 - Telefone 720111
(Ex-Café Avenida)

EM

DESTAQUE

Emigração na Suíça AUTORIZAÇÃO DE RESIDÊNCIA PASSOU DE 10 PARA 5 ANOS

Os emigrantes portugueses na Suíça representam hoje, no contexto europeu o segundo grupo por importância da emigração portuguesa na Europa (o primeiro encontra-se em França). A progressão da presença portuguesa na Suíça tem sido considerável e, contrariamente à italiana e espanhola, não tem conhecido diminuição, muito ao inverso, continua a aumentar. No último ano, 17.787 portugueses legalizaram a sua permanência, elevando para 119.010 o número de portugueses neste país de acolhimento, segundo dados colhidos no Departamento Federal de Estrangeiros.

Os sazonais, que há poucos anos constituíam uma grande parte dos emigrantes portugueses na Suíça, representam hoje cerca de 40% do contingente. O que quer dizer que, a integração económica e social dos portugueses na Suíça continua a avançar. Aproxima-se, ano após ano, das características das mais antigas emigrações no país, que são a italiana e a espanhola. A nosso lado avança também progressivamente a emigração iugoslava. É importante focar esta realidade, para melhor compreender a nossa comunidade e situá-la no quadro de valores a que tem direito. Os acordos bilaterais sobre a problemática da emigração, assinados em Abril de 1990, pelas delegações suíça e portuguesa, contribuíram em muito para uma melhor integração dos nossos compatriotas na sociedade suíça. Em concreto, trata-se da autorização de residência após 5 anos de estadia (anteriormente 10) e da possibilidade para os menores de 20 anos de juntarem-se aos seus pais (anteriormente até aos 18 anos).

Estas conquistas estão liga-

das a várias questões de grande importância. A primeira delas é a integração da Suíça no Espaço Económico Europeu (EEE). A segunda refere-se às reivindicações por uma maior igualdade de direitos, movida activamente pela nossa comunidade e liderada pelo movimento sindical e associativo. A criação do Espaço Económico Europeu terá, no futuro, importantes repercussões na política suíça de estrangeiros. As regras comunitárias de livre circulação de pessoas está em total contradição com vários aspectos da política suíça na matéria.

A nível sindical, o Sindicato Construção e Madeira (SICOM-FOBB), que mantém nas suas fileiras cerca de 20 mil filiados de origem portuguesa, não aceita que uma excepção seja feita à Suíça mas espera que as entidades portuguesas e de outros países comunitários não cedam neste ponto de importância fundamental para o futuro dos trabalhadores emigrados. Opono-nos totalmente à proposta de manutenção do estatuto do temporário, mesmo que a ideia seja estendida a trabalhadores dos países da Europa Central e do Leste, pois isto conduziria a uma simples substituição de nacionalidades, condenando outros trabalhadores à condição de temporários, que será sempre desumana. Por isto, exigimos a abolição total deste estatuto.

Trabalhadores clandestinos

Falar dos portugueses na Suíça e esquecer o fenómeno do clandestino, seria um erro grave. Calcula-se em 40.000 o número dos portugueses clandestinos no país, segundo inquérito do SICOM-FOBB divulgado em Fevereiro de 1990. É urgente que as autoridades portuguesas

e suíças busquem soluções conjuntas, a fim de evitar o trabalho clandestino. Na opinião dos sindicatos deveria ser feita uma campanha de sensibilização em Portugal, a fim de alertar sobre os perigos e riscos que o trabalho clandestino implica. Pois ele não só prejudica os próprios clandestinos, os quais são quase sempre explorados de forma desanvergonhada, mas tem igualmente consequências negativas no mercado de trabalho.

Medidas prioritárias

Com o crescente aumento do número de trabalhadores portugueses surgem também novos problemas. No campo social, considera-se como de grande importância a revisão dos acordos Suíça-Portugal, assinados há quinze anos. Esta revisão, prevista para os próximos dias, poderá em muito beneficiar a nossa comunidade, caso sejam tomadas em consideração as alterações havidas neste período no campo da segurança social suíça e os anseios expressos durante anos pela comunidade portuguesa.

Perante a grave situação que têm de enfrentar os trabalhadores temporários portugueses no seu regresso a Portugal, sem a garantia de renovação de contrato de trabalho e podendo trabalhar na Suíça apenas entre 4 a 9 meses ao ano, é justo que seja concedido a estes trabalhadores um subsídio de desemprego. Num abaixo-assinado, entregue ao Ministro do Emprego em 1987, os portugueses filiados no SICOM-FOBB, os centros culturais e desportivos e inúmeras associações portuguesas na Suíça exigiam a concessão deste subsídio. O texto da petição diz que "para não sobre-

carregar demasiado a economia nacional, mantida em grande parte pelo envio de divisas dos portugueses emigrantes, o governo português deverá manter negociações com os órgãos suíços competentes, a fim de que uma parte deste subsídio seja coberto pelo seguro suíço de desemprego, tal como já acontece com os trabalhadores fronteiriços de outras nacionalidades". A questão do ensino é igualmente preocupante. 20.660 membros da população portuguesa na Suíça tem actualmente menos de 16 anos de idade. Impõe-se uma estrutura de ensino da língua e cultura portuguesa, que possa corresponder a esta realidade. As associações de pais, associações portuguesas e o Sindicato Construção e Madeira apresentaram, em Abril do ano passado, sugestões para a melhoria do ensino, que consideram urgente.

Do mesmo modo deverão ser reestruturados os serviços consulares portugueses, tendo em conta a nova realidade da emigração portuguesa na Suíça. O SICOM-FOBB, num documento apresentado na Primavera passada aos governos português e suíço, afirmava que "para muitos trabalhadores portugueses, na sua chegada à Suíça, durante a estadia e mais tarde no regresso, o vazio do abandono permanece. As dificuldades do dia-a-dia, agravadas por leis e costumes diversos, a burocracia e a confusão reinante em alguns serviços, desmotiva o emigrante nas suas ligações com a sociedade e suas instituições. A resignação toma lugar à participação consciente do cidadão".

Manuel Beja
na Suíça para "DE"

EMIGRAÇÃO

«PORTUGAL, MEU PAÍS»

A Secretaria de Estado das Comunidades Portuguesas, através do Instituto de Apoio à Emigração e às Comunidades (IAECP), vai levar a cabo a segunda edição de "Portugal, Meu País". Esta acção, apoiada pelo INATEL, destina-se aos portugueses idosos residentes no estrangeiro.

Na segunda quinzena de Maio, cerca de duas dezenas de idosos residentes na África do Sul, Argentina, Brasil, Marrocos, Uruguai e Venezuela, vão ficar alojados nos centros de Férias do INATEL - Albufeira, Luso, Oeiras, Santa Maria da Feira e Vila Nova de Cerveira.

Os encargos das despesas de vinda e ida, as despesas de alojamento e alimentação serão suportados pelo IAECP. Os convidados vão contar ainda com uma verba diária, atribuída pelo IAECP, que se destina a pequenas despesas de carácter pessoal.

Nelson de Oliveira

Médico Especialista
Assistente Estrangeiro dos Hospitais de Paris

RADIODIAGNÓSTICO — ECOGRAFIA — MAMOGRAFIA
RUA 33, 408 — ESPINHO — TEL. (02) 720190

CLÍNICA DE MEDICINA DENTÁRIA DE ESPINHO

DR. ILÍDIO D'OLIVEIRA SANTOS

MÉDICO DENTISTA

Acordo com as entidades: ACASA, CGD, ADSE

Rua 16 (esquina Rua 19), n.º 545 - 1.º Dt.º A
Telef. 72 29 31 ESPINHO

"Defesa de Espinho" - 3086 - 23/5/91

1000 MEDIações IMOBILIÁRIAS, LIMITADA

Conservatória do Registo Comercial de Espinho N.º da Matrícula 00790/910506 N.º de Identificação de Pessoa Colectiva N.º de Inscrição 1 N.º e data de apresentação Ap.14/91.05.06

Maria Isabel Paquete Torres Soares, 2.ª. Ajudante da Conservatória do Registo Comercial de Espinho, Certifica que por António Pedro Lima Louroza, c. na comunhão geral com Guilhermina Maria Moreira Pinto Louroza; Manuel Francisco Lima Louroza, c. na comunhão geral com Maria de Fátima Costa de Sousa Lima Louroza e Margarida Rosa Lima Louroza, solteira, maior, foi constituída a sociedade em epígrafe que se rege pelo seguinte contrato:

1.º - A sociedade adopta a denominação "1000 - MEDIação IMOBILIÁRIA, LIMITADA", vai ter a sua sede na Rua 18, número 582, 2.º., esquerdo, desta cidade de Espinho;

2.º - O objecto da sociedade consiste na actividade de mediação imobiliária;

3.º - O capital social, integralmente realizado em dinheiro, é de quinhentos mil escudos e corresponde a três quotas: duas delas de duzentos mil escudos cada uma e a restante de cem mil escudos, pertencentes, respectivamente aos sócios ANTÓNIO PEDRO LIMA

LOUROZA, MANUEL FRANCISCO LIMA LOUROZA e MARGARIDA ROSA LIMA LOUROZA;

4.º - A gerência da sociedade, dispensada de caução e remunerada ou não conforme for deliberado em assembleia geral, fica afecta a todos os sócios que desde já são nomeados gerentes, sendo necessário para obrigar a sociedade em todos os seus actos e contratos e a representar em Juízo activa e passivamente, a assinatura de dois gerentes. Para os actos de mero expediente basta a assinatura de qualquer deles;

5.º - São livres as cessões de quotas entre os sócios, ficando, porém, as que forem a favor de estranhos à sociedade, dependentes do consentimento desta;

6.º - Por morte de qualquer dos sócios, a sociedade não se dissolve, mas continuará com os sócios sobreviventes e os herdeiros do falecido, devendo estes nomear um de entre eles que a todos represente enquanto a quota se mantiver indivisa.

Está conforme o original.

Espinho e Conservatória do Registo Comercial, 10 de Maio de 1991.

A Ajudanta,

Maria Isabel Paquete Torres Soares

«Defesa de Espinho» - 3086 - 23/5/91



TRIBUNAL JUDICIAL DA COMARCA DE SANTA MARIA DA FEIRA ANÚNCIO

COMUM SINGULAR

Proc.º 85/90 - 3.º Juízo 1.º Secção PELO PRESENTE se torna público que, nos autos acima referidos em que o Ministério Público move contra o arguido JOAQUIM GOMES DA COSTA E SILVA, nascido a 3 de Junho de 1961, filho de JOAQUIM CREPES DA SILVA e de ISAURA DA COSTA E SANTOS, natural de Fiães, com última residência conhecida na Rua 22, n.º 311, 1.º esquerdo - ESPINHO e actualmente em parte incerta da Suíça por ter cometido o crime de Emissão de cheque sem provisão previsto e punido pelo art.º 23 e 24 n.º 1 do Dec. 13004 de 12.01.27, foi aquele, ao abrigo do disposto nos art.ºs 336.º e 337.º do Código de Processo Penal, DECLARADO CONTUMAZ por despacho de 22/Abril/91, com os seguintes efeitos:

- Suspensão dos termos ulteriores do processo até à apresentação ou detenção do arguido, sem prejuízo da realização de actos urgentes nos termos dos art.ºs 320.º e 336.º do Cód. P. Penal;

- Anulabilidade dos negócios jurídicos de natureza patrimonial celebrados pelo arguido, após esta declaração - art.º 337 n.º 1 do Código de Processo Penal;

- A impossibilidade de requerer passaporte, bilhete de identidade, carta de condução e respectivas renovações, certificação de registo criminal, certidão de nascimento - art.º 337.º do Cód. Proc. Penal.

Santa Maria da Feira, 29 de Abril de 1991

O Juiz de Direito,
(Assinatura ilegível)

O Escrivão de Direito,
(Assinatura ilegível)

NATO REGIONAL DE JUNIORES - CAMPEONATO REGIONAL DE JUNIORES - CAMPEO

"O MÉRITO PERTENCE AOS JOGADORES"**- afirma o técnico Manuel Gomes**

A pesar de ainda faltar uma jornada para o fim do Campeonato Regional de Juniores da Associação de Futebol de Aveiro, a equipa do Sporting Clube de Espinho, comandada pelo ex-"tigre", Manuel Gomes, fez a festa da conquista deste título e da consequente subida de divisão.

Conjunto altamente preparado, com muita força de vontade, determinação, confiança e dedicação, estes futuros prometedores jovens, vitimados por uma injustiça da época passada - a descida ao Campeonato Regional fruto de uma "peripécia" de Secretaria - acabaram por provar o seu valor e quatro jornadas antes do final da prova já tinham o título assegurado. Realmente é obra!

O conjunto era formado por 24 jogadores - Amaral, Nuno, Rogério, Amorim (capitão), Zé Flávio, Frasco, Nelson, Luís Flávio, Augusto, Cardoso, Lila, Dias, Adelino, Manarte, Vales, Fofa, Mboyo, Rachão, Sérgio, Aluá, Miguel Ângelo, Paulo Sérgio, Luís Miguel e Meireles - a equipa técnica chefiada por Manuel Gomes e auxiliado por José António e Luís Anacleto, o delegado, Joaquim Tavares, o massagista, Passos, e o coordenador do futebol juvenil, Palma.

"O final da passada época deixou-nos um pouco tristes", lamentava Manuel Gomes e prosseguia:

"Isto surgiu, porque se desconhecia que estavam dois jogadores estrangeiros no banco que não chegaram a actuar.

"Naquela altura, a Direcção do clube não soube fazer uma exposição e o Espinho acabou por descer por consenso do Conselho de Justiça".

Para o treinador dos juniores, "o Espinho poderia estar nos nacionais e a equipa tinha valor para lá se manter, ou até chegar mais longe. Não quero dizer que pudesse aparecer numa segunda fase...

Neste campeonato a equipa teve um comportamento muito meritório e acabou por fazer uma primeira volta com nove jogos e nove vitórias".

Como conseguiu garantir tão cedo a conquista do campeonato?

"Foi com o sacrifício dos jogadores, equipa técnica, Direcção de futebol juvenil e até com a do futebol sénior. A Direcção fez um bom acompanhamento e não nos faltou nada, excepto aquelas condições que o clube não nos pode dar. Acima de tudo, o mérito pertence aos jogadores e é fruto de grande valor técnico deles, da assimilação que tiveram".

Esta equipa de juniores já está a dar muitos frutos. Como os conseguiu?

"Estes frutos nascem de um trabalho antecedente.

Há miúdos que já aqui jogam há sete ou oito anos. Nasceram nas escolas e durante este tempo foram trabalhados pelas pessoas que aqui estavam. Estas pessoas podem ser acusadas de não serem as ideais, mas acabaram por ter mérito. O Espinho, não só a nível de juniores, mas também a nível de juvenis tem uma boa formada para daqui a três ou quatro anos.

Neste momento, o Sporting de Espinho no plantel sénior já tem jogadores que nasceram nas camadas jovens que, a curto prazo, podem ser titulares na equipa principal".

Neste momento já está a pensar no futuro?

"Ainda não se sabe quem fica com as equipas!

O Sporting de Espinho, através do seu técnico principal vai fazer uma equipa técnica forte e ainda não se sabem quem fica com quem!

Em princípio o António Ribeiro irá fazer um trabalho a nível de futebol juvenil,



Equipa júnior, campeã regional de Aveiro
(foto de José Oliveira)

maior proveito das capacidades de cada um. Precisamos de um campo, e a Direcção do clube está empenhadíssima em concretizá-lo. Precisamos do campo para treinar, jogar e para termos o apoio da própria massa associativa do clube.

Até agora o acompanhamento só tem sido feito pelos

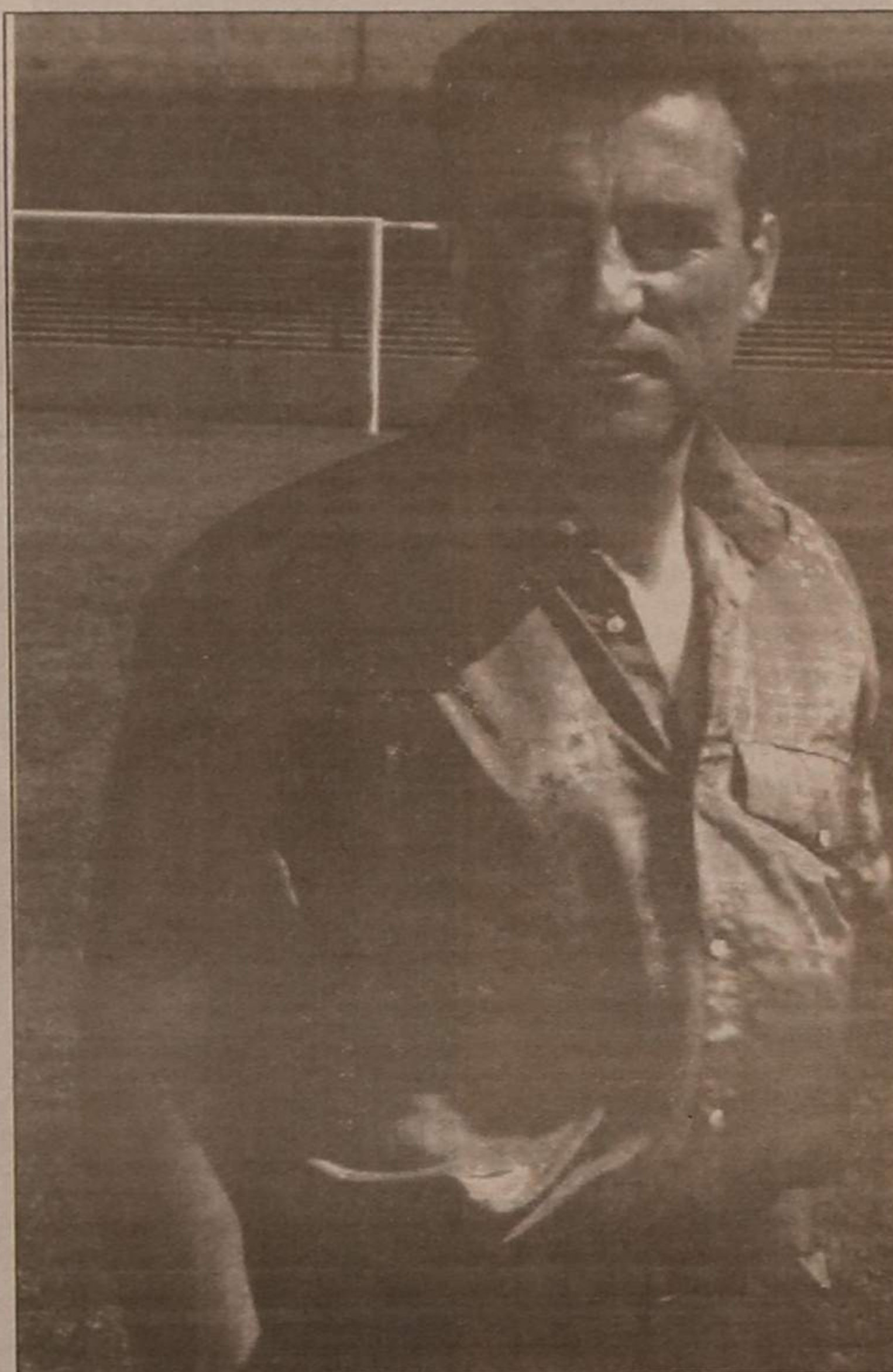

"Precisamos de um campo"

como o Palma, que trabalhou praticamente como olheiro, para saber das necessidades do clube. Aquilo que o técnico fizer está bem feito, porque ele é conhecedor das necessidades da equipa principal".

Que necessidades têm as camadas jovens?

"Necessitamos de melhores condições de trabalho para que possamos tirar

o país. Os miúdos têm encarado isto da melhor maneira, porque se tem criado um espírito de equipa muito grande".

O que sente o Gomes (treinador) quando vê um atleta seu, entrar na equipa sénior?

"Não só eu, mas também os outros treinadores do futebol juvenil sentimos um orgulho muito grande".

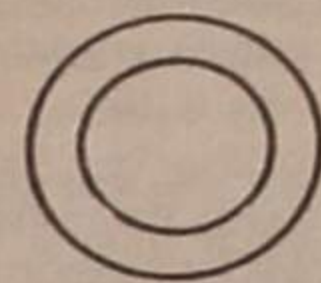

DESPORTO

«DEFESA DE ESPINHO»
vende-se no quiosque do subterrâneo

VENDEM-SE / ALUGAM-SE

2 GARAGENS INDIVIDUAIS
(Boas para peq. estabelecimentos)

Trat: J. Couto
Telef: 72 42 36

~~MAJOSA~~ - QUADROS E MATERIAL ELÉCTRICO, LDA.

EXECUTA-SE QUALQUER TIPO
DE QUADRO ELÉCTRICO
PARA A INDÚSTRIA COMÉRCIO
OU HABITAÇÕES

Caixas para condutores
de luz e água

QUINAGEM

Monte - PARAMOS - ESPINHO
TELF: 728034

VENDE-SE

CAVE AMPLA

C/ 170 m²
Em Além do Rio
S. Félix
da Marinha

Trata: J. Couto
Telef: 72 42 36

EMPREGADO DE ESCRITÓRIO

Empresa do ramo Automóvel, instalada em Espinho, necessita para admissão imediata:

Pretende-se:
Serviço militar regularizado
Alguns conhecimentos de escritório - área de documentação de viaturas.

Oferece-se:
Vencimento compatível c/ experiência demonstrada
Regalias sociais existentes na Empresa.

Resposta manuscrita a este Jornal ao n.º 8452

NIJORES - CAMPEONATO REGIONAL DE JUNIORES - CAMPEONATO REGIONAL DE JUNIORES - CAMPEONATO REGIONAL DE JUNIORES

APOSTA NO FUTEBOL JUVENIL É PROMESSA DA DIRECÇÃO "TIGRE"

Para o vice-presidente do futebol profissional do Sporting Clube de Espinho, Guy Viseu, a conquista deste título significa "muito trabalho dos jogadores, dos técnicos, dos pais e dos amigos que muito ajudaram o futebol juvenil."

juvenis. No entanto, isto dá-nos ainda mais coragem para seguirmos um propósito nosso, que é dar mais atenção e esforço às camadas juvenis.

Para isso, no próximo ano, temos de pensar nas novas estruturas e infra-estruturas para as camadas jovens.

Os juniores terem subido é mais incentivo para nós e para eles.

Esperamos que o clube

venha a curto prazo, tirar todos os proveitos deste trabalho que fundamentalmente é dos jogadores, técnicos e das pessoas que apoiam o futebol juvenil."

A Direcção promete apostar nas camadas jovens?

"É uma promessa e a Direcção vai cumpri-la!"

FESTIVAL DE GOLOS

Perante muito pouca assistência, mas no decorrer de um bela tarde de sábado, ótima para a prática do futebol, os juniores do Sporting de Espinho fizeram a festa da consagração de campeões regionais e deram um autêntico festival de golos, para todos os gostos e feitios.

Praticando um excelente futebol, cheio de "vida", muito rápido e com grande técnica, os pupilos de Manuel Gomes não deram qualquer oportunidade de resposta à turma adversária.

Os golos começaram por aparecer muito cedo. O primeiro nasceu dos pés do talentoso internacional, Cardoso. Muito atento, o jogador espinhense aproveitou muito bem uma falha defensiva do adversário, "driblou" o guarda-redes e fez o 1-0.

Durante aproximadamente 20 minutos, a equipa de Oliveira do Bairro conseguiu resistir ao impeto atacante dos novos campeões, mas o segundo tento tinha de seguir.

Frasco, com um potente remate da área, fez o 2-0 aos 24 minutos. A partir desta altura, até ao final da primeira parte foi um autêntico festival de golos, cada um mais bonito e talentoso.

Aos 33 minutos, Luís Flávio entrou pelo lado esquerdo e de fora da área, com um remate muito bem colocado fez o 3-0. O quarto tento surgiu de um remate de Nelson ao qual o guarda-redes não foi capaz de segurar; Zé Flávio, muito oportuno, na recarga, fez o golo.

O quinto golo surgiu dos pés de Nuno que fez o cruzamento para o remate fatal de agosto aos 42 minutos.

Na segunda parte, os espinhenses continuaram imparáveis.

Aos sete minutos, Luís Flávio, com uma cabeçada dentro da grande área faz o 6-0. O mesmo jogador, oito minutos depois, com um remate de fora da área faz o 7-0. A contagem do marcador parou aos 79 minutos, curiosamente com o jogador que o abriu. Cardoso é derrubado dentro da área e prontamente o árbitro apontou a marca da grande penalidade. O internacional espinhense não perdoou e fez o 8-0. A arbitragem da tripla de Aveiro esteve impecável.

"O SACRIFÍCIO VALEU A PENA"

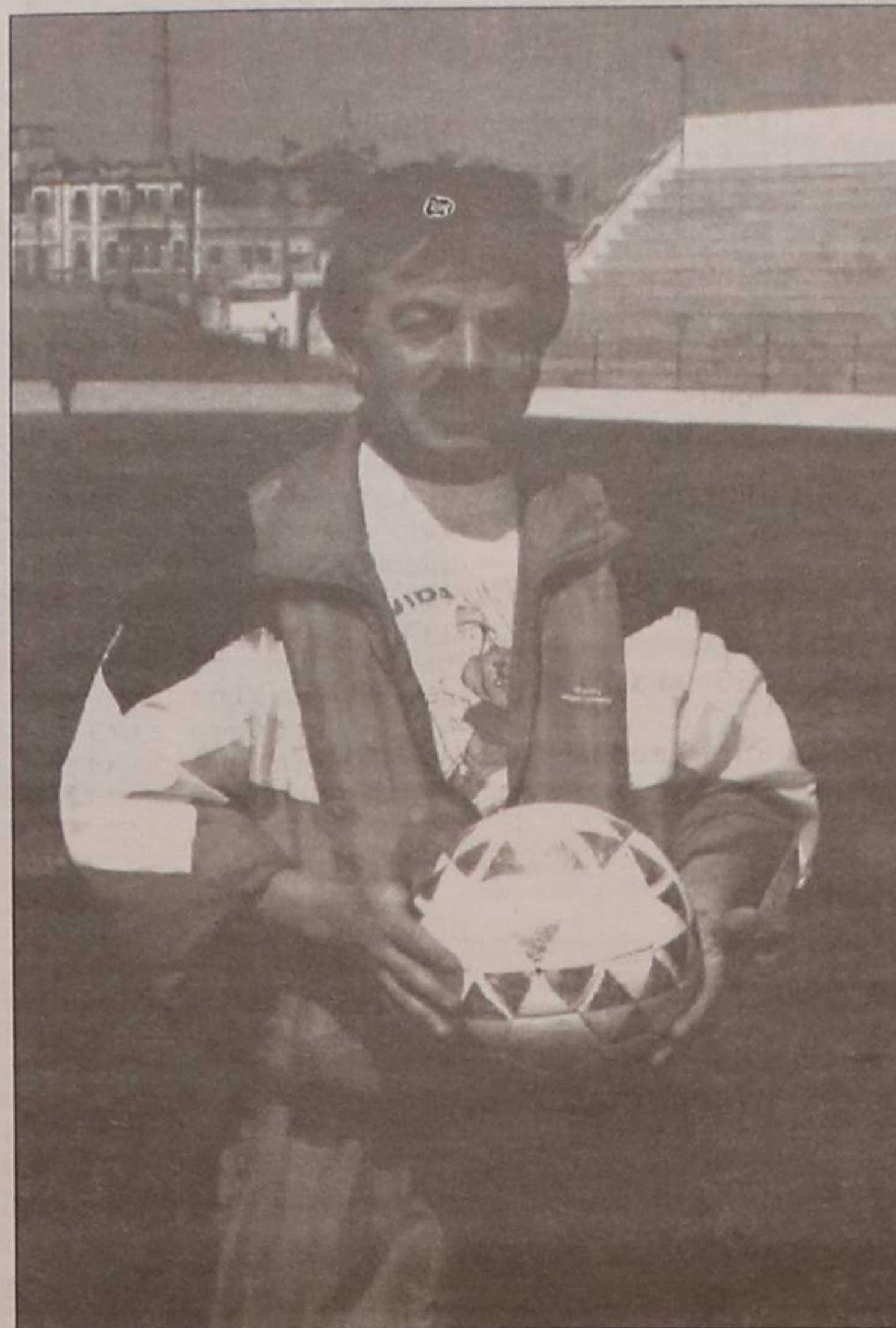

"Não tenho palavras para descrever o que sinto"

Uma equipa de futebol não é so constituída pelos jogadores e técnicos.

Há aqueles, que muitas das vezes não aparecem, ou que na maioria das vezes o trabalho deles não é visto imediatamente. São aqueles que andam sempre com a pasta debaixo do braço. São eles que vão entregar as licenças e a ficha de inscrição aos árbitros, vêem se o equipamento está completo e se nada falta aos jogadores.

São os seccionistas ou delegados.

Joaquim Tavares foi o homem que teve a seu cargo tudo isto!

Para ele, "Esta luta foi um bocado difícil. Tivemos de ultrapassar uma primeira face de pré-qualificação. Na segunda face as equipas eram mais iguais, mas tiveram mérito o treinador, jogadores e toda a Direcção do futebol juvenil."

O seu trabalho foi difícil?

"É a primeira vez que estou na Direcção do futebol juvenil do Sporting de Espinho. Foi necessário um bocado de sacrifício, mas valeu a pena. Aprendi muita coisa e trabalhar com estes miúdos, que já são homens, foi muito bom."

Como se sente?

"Estou muito feliz e não tenho palavras para descrever tudo o que sinto!"

ESPINHO, 8 OLIV. BAIRRO, 0

Jogo realizado no Estádio Comendador Manuel de Oliveira Violas, em Espinho, sob a arbitragem de Sérgio Borges (Aveiro), auxiliado por Augusto Valente e António Sousa.

ESPINHO - Amaral; Nuno, Rogério, Amorim (Fofa aos 68 minutos) e Zé Flávio; Frasco (Vales aos 46 minutos), Nelson, Luís Flávio e Augusto; Cardoso e Lila.

Suplentes - Dias, Adeline e Manarte.

Técnico: Manuel Gomes.

Orientador: Luís Anacleto. Preparador físico: José António.

Delegado: Joaquim Tavares.

Massagista: Passos.

OLIVEIRA DO BAIRRO - Carlos; Rui, Albano (Fernando Gomes aos 46 minutos), Filipe e Nuno; Estima (Juventude aos 68 minutos).

Rui Balta, Jorge e Passos; Mário João e João Pedro.

Suplentes : Ricardo João.

Treinador: Rui Neves

Ao intervalo: 5 - 0

Marcadores: Cardoso (5 e 79 minutos), Franco (24 minutos), Luís Flávio (33, 52 e 60 minutos), Zé Flávio (36 minutos) e Augusto (42 minutos).

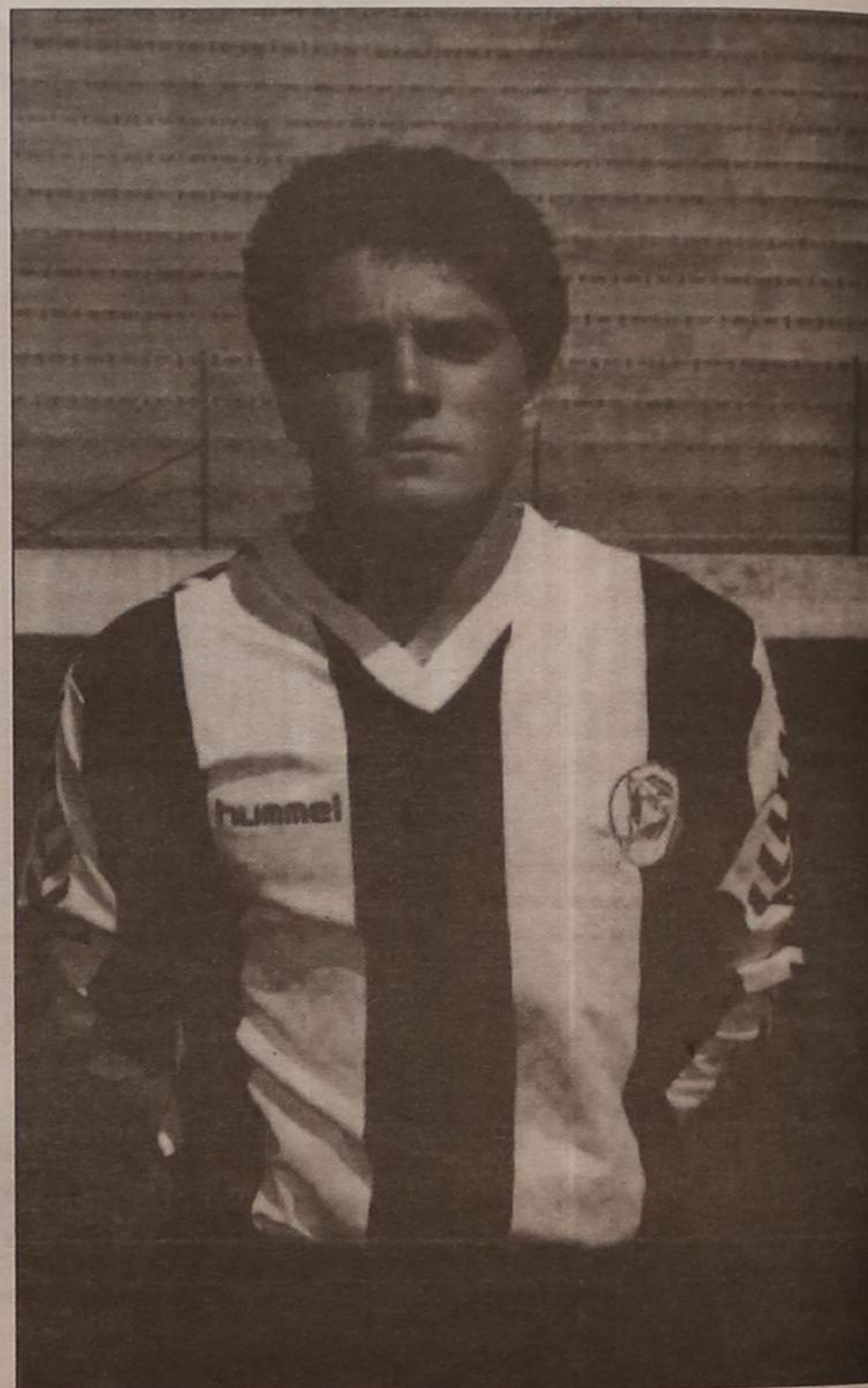

"Foi muito bom!"

"Foi um passo em frente e todos queríamos atingir esta meta.

Tinhamos valor para o conseguirmos" dizia o capitão da equipa, Amorim, que prosseguiu:

"Como subo a sénior não sei qual será o meu futuro, mas os meus colegas têm uma grande equipa para se conseguirem manter nos nacionais, ou até chegar mais longe!"

VENDEM-SE

2 ESTABELECIMENTOS COMERCIAIS

Em S. Paio de Oleiros (Junto à Ipcork)

Trata: J. Couto - Telef. 72 42 36

PASSA-SE EM ESPINHO

MINIMERCADO - RENDA BARATA

Trata J. Couto

Telef: 72 42 36

VERÃO 91

BENIDORM • LA MANGA • SALOU • ALGARVE

Com ou sem hotel, viagens directas em modernos autopullmans

do PORTO ao PORTO

MAIO a SETEMBRO • CRIANÇAS GRÁTIS



COSTA FERREIRA & MARTINS

RUA DO BONJARDIM, 652 — PORTO

Telefones: 2005597 - 2000787 • Fax 384636

Eurocasion
NEM TODOS PRECISAM DE CARRO NOVO
TODOS PRECISAM É DE UM BOM CARRO.

CITROËN BX GTI 16 Válvulas	1988	PEUGEOT 405 MI 16	1988
CITROËN BX 16 BREAK	1988	PEUGEOT 405 BREAK	1989
ALFA ROMEO 33 1.3	1987	PEUGEOT 505 BREAK GRD	1989
ALFA ROMEO 75 1.6	1988	PEUGEOT BREAK GRD	1989
ALFA ROMEO 164 Turbo	1989		
AUDI 80 E	1990		
AUDI 80 TURBO D	1989		
RENAULT Super 5 OTL	1986		
RENAULT 25	1985		
ROVER 213 SE	1988		

CARRIOS DE SERVIÇO ADMINISTRAÇÃO

CITROËN BX GTI 16 válv. 1989

CITROËN BX GTI 1.6 1990

AUTO-INSUA, LDA.

CONCESSIONARIO CITROËN

AVENIDA DO GOLF

TELEFONES: 722759 / 722995

TEX 27830 * 4500 ESPINHO

FUTEBOL POPULAR

Está ao rubro o Campeonato da 1.ª Divisão do Futebol Amador. Os Leões não passaram em Paramos, deixando lá um ponto o mesmo sucedendo à Associação perante o Desportivo. Destaque para a vitória do Rio-Largo no recinto da Ronda, que com esta derrota acompanha a Corredoura na despromoção, e para a goleada dos Aguias Anta em Paramos perante a Corredoura. Empate normal, entre Cantinho e Cruzeiro. Na 2.ª Divisão destaque para os Magos, que a duas jornadas do fim já são Campeões. Vitórias normais da Idanha perante os Estrelas, do Guetim diante do Sp. Esmojães, da Juventude sobre a Casa Regresso e dos Magos no recinto da Novasemente. Resultados deste fim de semana:

1.ª Divisão
Ronda 1 - Rio-Largo 3
A. Paramos 2 - Leões 2
Corredoura 1 - A. Anta 5
Cantinho 1 - Cruzeiro 1
Desportivo 1 - Associação 1

2.ª Divisão
Idanha 4 - Estrelas 2
Guetim 2 - Sp. Esmojães 0
Juventude 5 - C. Regresso 1
Magos 4 - Novasemente 2

Jogos para a próxima semana referentes à Taça Cidade de Espinho:
Sábado, dia 25 pelas 16 horas -
-Em Silvalde, Cantinho - A. Anta (jogo de repetição)
Domingo, 26, às 10 horas -
-Em Silvalde, Magos - Outeiros
Quinta-feira, 30 pelas 10 horas -
-No Rio-Largo, Leões -
-Vencedor do jogo Cantinho - A. Anta

Torneio "Os Dragõezinhos" "TIGREZINHOS" AFIARAM AS GARRAS

Os "Tigrezinhos", ou seja, as escolas de futebol do Sporting Clube de Espinho, envolvidas no torneio organizado pelo Futebol Clube do Porto, intitulado "Os Dragõezinhos", terminaram a primeira fase posicionados em segundo, imediatamente a seguir à turma do Varzim, na série D. No jogo que disputaram com o Eirinhas, os espinhenses venceram o seu adversário por um espectacular 8 - 0.

CAMPEONATO NACIONAL DA DIVISÃO DE HONRA

FOI UM BOM ESPECTÁCULO

COMO VIMOS O JOGO

O Sporting de Espinho e a Académica de Coimbra encontraram-se no Estádio Municipal da cidade do Mondego, num jogo de futebol que, à partida, não se revestia de grande interesse dadas as posições de ambas as equipas. No entanto, perante a pouca assistência que se deslocou ao terreno dos estudantes, pode assistir-se a uma excelente partida de futebol. Não fosse o golo apontado, com alguma felicidade por Paulo Antunes, e nulo mantinha-se até ao final. Foi um encontro extremamente bem disputado, especialmente na primeira parte. O Espinho criava situações de perigo junto da baliza à guarda de Pedro Roma e os academistas respondiam com contra-ataques bastante perigosos, mas sem consequências, porque os seus atacantes não conseguiam segurar a bola. Neste período, as situações de perigo surgiam praticamente de dois em dois minutos. A primeira oportunidade foi criada por Zinho, que aos nove minutos de jogo rematou à entrada da área, só que o guarda-redes adversário impediu que a bola entrasse. Aos 14 minutos, era Real

a rematar para a defesa de Pudar. Quatro minutos depois, surgia o caso do jogo. Ivan entra na grande área e é derrubado (?). O árbitro internacional, Carlos Valente, nada assinalou e julgou o lance bastante perto. Pouco depois, era Casquilha a isolar-se, mas não foi capaz de segurar a bola. O perigo só deixou de rondar ambas as balizas, depois do árbitro mandar os jogadores para as cabinas, no entanto, foi o Espinho que esteve mais perto de marcar, quando Zinho, com um espectacular passe isolou Nené, só que o remate saiu ao lado do poste direito. No segundo tempo, a Académica entrou com outra disposição, muito mais agressiva e rápida. O golo surgiu aos 48 minutos e foi uma desatenção da defensiva espinhense, nomeadamente no lado esquerdo, a responsável pela obtenção do tento. Quando Flávio avançava para o ataque "voava" por cima dele

para a grande área, onde apareceu, muito rápido, o lateral, Walter. O toque para trás onde se encontrava Paulo Antunes que com um pontapé muito forte a embater em N'Kongolo enganava o guarda-redes Pudar. Depois deste golo, a Académica carregou e o Espinho, após recompor-se, passou a dominar as operações atacantes, só que não havia qualquer solução para dismantelar a bem organizada defensiva estudante. Quase no final, o Sporting de Espinho poderia ter marcado, mas Pedro Roma contrariou as intenções "tigres" com duas excelentes defesas a dois livres excelentemente marcados por Zinho. Por aquilo que ambas as equipas fizeram, pelo bom espectáculo, o empate seria o resultado mais justo. A arbitragem de Carlos Valente apenas pecou, no aspecto disciplinar, visto que, usando de critérios utilizados anteriormente não deveria ter advertido N'Kongolo.

ACADÉMICA, 1 SPORT. ESPINHO, 0

Jogo no Estádio Municipal de Coimbra. Árbitro: Carlos Valente, de Setúbal, auxiliado por Jorge Garcia e João Esteves. Académica: Pedro Roma; Valter, Niquita, Alfaia e Tozé; Vicente, Marino e Real; Casquilha (Niki, 88'), Paulo Antunes (Rocha, 78'), e Paulo Simões. Sporting Espinho: Pudar; Vitinha, Sousa, Nené e Kongolo; Nelo, Flávio, Zinho e Ivan; Vermelhinho (Filó, 72') e Vitorino (Bessa, 60'). Ao intervalo: 0 - 0. Cartão amarelo: Kongolo (31'). Marcador: Paulo Antunes (48').

TOTOBOLA

Concurso dos Órgãos de Informação n.º 22/91, relativo a 2 de Junho de 1991. Prognóstico "Defesa de Espinho" Redacção Desportiva:

A. MADRID - R. MADRID.....	1
SARAGOÇA - BURGOS.....	2
MAIORCA - CÁDIS.....	2
SEVILHA - R. SOCIEDADE.....	1
CASTELLON - LOGRONHÉS.....	X
GIJÓN - ESPANHOL.....	1
OSSASSUNA - VALÊNCIA.....	1
HERTA B. - NUREMBERGA.....	2
WATTENSCHIED - BAYERN.....	2
W. BREMEN - KAISERSLUTERN.....	1
B. M'GLADBACH - KARLSRUHE.....	1
COLÓNIA - ESTUGARDA.....	1
HAMBURGO - ST. PAULI.....	1

Resultados

Louletano - Aves.....	1 - 2
B. C. Branco - Portimon.....	1 - 0
Feirense - Águeda.....	3 - 1
Paços Ferreira - Varzim.....	2 - 1
Leixões - O Elvas.....	3 - 2
Lusitano - Barreirense.....	0 - 0
Estoril P. - Freamunde.....	6 - 0
Torreense - União Leiria.....	2 - 0
Acad. Viseu - Maia.....	1 - 2
Acad. Coimbra - Espinho.....	1 - 0

Classificação

	J	V	E	D	F	C	P
P. FERREIRA.....	37	21	9	7	52	33	51
Estoril.....	37	17	11	9	46	26	45
Ac. Viseu.....	37	16	12	9	43	34	44
Torreense.....	37	15	13	9	55	41	43
Leixões.....	37	15	12	10	48	40	42
B. C. Branco.....	37	15	12	10	34	31	42
Académica.....	37	16	10	11	40	32	42
Portimon.....	37	18	6	13	56	32	42
U. Leiria.....	37	14	12	11	43	33	40
Feirense.....	37	15	10	12	37	35	40
Sp. Espinho.....	37	14	11	12	43	31	39
Aves.....	37	14	11	12	44	40	39
Louletano.....	37	13	10	14	45	44	36
"O Elvas".....	37	13	10	14	44	45	36
Freamunde.....	37	12	7	18	53	68	31
Maia.....	37	13	5	19	49	58	31
Varzim.....	37	9	13	15	38	39	31
Águeda.....	37	10	5	22	41	72	25
Lus. V. Real.....	37	4	13	20	15	43	21
Barreirense.....	37	4	12	21	25	74	20

Próxima jornada

Portimonense - Louletano
Águeda - Ben Castelo Branco
Varzim - Feirense
O Elvas - Paços de Ferreira
Barreirense - Leixões
Freamunde - Lusitano VRSA
União Leiria - Estoril Praia
FC Maia - Torreense
Espinho Académico
Aves - Académica Coimbra.

MARCADORES

Ivan.....	10
Fernando Cruz.....	10
Marcos António.....	6
Ado.....	3
Vermelhinho.....	3
Sousa.....	2
Flávio.....	2
Nené.....	2
Zinho.....	2
Bessa.....	1
N'Kongolo.....	1

Pontuação por jogo (Académica)	TOTAL
Nené.....	108
Nelo.....	102
Sousa.....	100
Pudar.....	86
Marcos António.....	84
Flávio.....	81
Fernando Cruz.....	73
Ivan.....	72
Ado.....	62
Zinho.....	62
N'Kongolo.....	58
Ernesto.....	54
Vermelhinho.....	52
Filó.....	34
Santos.....	32
Bessa.....	29
João Couto.....	24
David.....	12
Vitorino.....	11
Mayamba.....	9
Coelho.....	3
Victor.....	2

Targa

AUTOMÓVEIS

FIAT REGATA WEEKEND T Diesel 1.6 1150 cc 87
 FORD ESCORT 11 5 Portas 89
 ALFA ROMEO 33 1.3 S 89
 ALFA ROMEO 75 1.6 87
 JEP NISSAN PATROL TD 90
 RENAULT 11 TL 88
 RENAULT 11 GTL 85
 RENAULT 11 Turbo 87
 TOYOTA MR2 (Dec.) 88
 SEAT IBIZA Junior (5P) 88
 FIAT PANDA 750 CL 88
 LANCIA PRISMA T. DIESEL (Todos os extras) 89
 PEUGEOT 205 GR 5 p 88

MOTOS

MOTO GARELLI 125 G.T.A. 89
 SUZUKI GSX 1100 F 88

ACEITO TROCA POR CARRO OU MOTA

CONDIÇÕES ESPECIAIS DE CRÉDITO
 PREÇOS PARA REVENDA

Rua 19 n.º 884 - ESPINHO
 Telefone (02) 72 58 80

CASINO SOLVERDE ESPINHO



Hoje, quinta-feira, às 21.30 H.
 -HAVANA- — M/12 anos
 De 24 a 30
 -CASAMENTO POR CONVENIÊNCIA-
 M/12 anos
 Sexta-feira, dia 24, às 24 H.
 -DRAGÕES PARA SEMPRE-
 M/12 anos
 Sábado, dia 25, às 24 H.
 -TELHADOS DE NOVA YORK-
 M/16 anos
 Domingo, às 11 h. — Matinée Infantil
 -TODOS OS CÃES MERECEM O CÉU-
 Todos

LABORATÓRIO MODERNO ESPINHO

ANÁLISES CLÍNICAS

Contratos com:

S. MÉDICOS SOCIAIS, SAMS,
 ACASA, CTT, CGD, ADSE

INSTALAÇÕES
 TOTALMENTE REMODELADAS

Horário atendimento: 8,30 - 12 horas
 14 - 18 horas

RUA 19 N.º178-1.º ESQ. — TELEF. 720807
 ESPINHO

FUTEBOL SEM FRONTEIRAS

A partir da época 1992/1993 as equipas da primeira divisão vão passar a poder alinhar cinco jogadores não nacionais.

As equipas de futebol profissional da primeira divisão da Comunidade Europeia poderão, a partir da época 1992/1993, passar a poder alinhar três jogadores não nacionais e ainda dois jogadores não nacionais, desde que no exercício de actividade no país em questão desde há cinco anos sem interrupção, três dos quais em equipas de juniores. As federações nacionais que o desejarem podem, no entanto, aplicar fórmulas mais favoráveis à livre circulação caso. É já aliás esse o caso em Inglaterra,

na Escócia e na Bélgica. A UEFA e a Comissão Europeia realizarão consultas de quatro em quatro anos com o objectivo de verificar o bom funcionamento do sistema.

É este, em resumo, o acordo obtido após as negociações levadas a cabo pelo Vice-Presidente da Comissão Martin Bangeman com os representantes da UEFA. Trata-se de um pequeno passo em frente na via da livre circulação, sobretudo se se tiver em conta a especificidade da questão e a atitude tradicional tanto da UEFA como de certas associações de futebol. Apesar do acordo em questão quase não modificar a situação existente em muitos países, como por

exemplo em Itália, não deixa de ser verdade, e não menos importante, que tenha consubstanciado a aceitação do princípio da livre circulação.

Tal não impediu, no entanto, o jogador belga, Jean-Marc Bosman, que joga numa equipa da segunda divisão francesa, de se insurgir contra o acordo, que qualificou de "ilegal" com base num acórdão do tribunal de Justiça Europeia de 1976 que declarava contrária aos Tratados Europeus toda e qualquer limitação do número de jogadores de outro país membro da Comunidade. Jean-Bosman manifestou a intenção de intentar nesse sentido uma acção contra a Comissão Europeia.

"Defesa de Espinho - 3086 - 23/5/91

TRIBUNAL JUDICIAL DA COMARCA DE S. JOÃO DA MADEIRA ANÚNCIO

FAZ SABER que nos autos de Processo Comum - Tribunal Singular n.º 1 416/90 a correr termos na 1.ª Secção do 1.º Juízo desta comarca, que o Digno Agente do Ministério Público move contra o arguido JOAQUIM DA ROCHA CARVALHO, casado, vendedor, filho de Ernesto Pereira Carvalho e de Arminda Alves da Rocha, nascido a 10/7/1956, em Anta - Espinho, portador do B. I. n.º 7495347 de 28/10/1985, do A.I. de Lisboa e com última residência conhecida no Bairro do F.F. Habitação - Bloco J - Entr.º3 - 2.º Esq.º Ponte de Anta - Anta Espinho.

Por haver cometido o crime de burla foi aquele arguido, por despacho proferido em 8 de Maio de 1991, declarado CONTUMAZ, ao abrigo do disposto nos artigos 336.º e 337.º do Código do Processo Penal, suspendendo-se os trâmites

do processo, até à sua detenção ou apresentação, sem prejuízo da realização de actos urgentes, implicando para o referido arguido os efeitos seguintes:

- a) - anulabilidade dos negócios jurídicos de natureza patrimonial que venha a celebrar após esta declaração; e
- b) - proibição de obter certidões, registos ou quaisquer outros documentos, perante autoridades públicas.

São João da Madeira, 10 de Maio de 1991

O Juiz de Direito,
Serafim António Gomes Alexandre

A Escrivã de Direito,
Idiema Margarida Santos Salgueiro

"Defesa de Espinho" - 3086 - 23/5/91

CLEJO - VESTUÁRIO, LIMITADA

Conservatória do Registo Comercial de Espinho N.º da Matrícula 00791/910507; N.º de Identificação de Pessoa Colectiva; N.º de Inscrição 1; N.º e data da apresentação Ap. 03/91.05.07

Maria Isabel Paquete Torres Soares, 2.ª-Ajudante da Conservatória do Registo Comercial de Espinho, certifica que por Joaquim António Guimarães Correia e mulher Maria Teresa da Costa Campos Correia, c. na comunhão de adquiridos, foi constituída a sociedade em epígrafe que se rege pelo seguinte contrato.

1.º

A sociedade adopta a denominação "CLEJO - VESTUÁRIO, LIMITADA, e terá a sua sede na Avenida oito, número setecentos e quarenta, da cidade de Espinho.

2.º

O objecto social é o comércio a retalho de tecidos, malhas, obras têxteis, artigos de vestuário e adornos pessoais.

3.º

O capital social, integralmente realizado em dinheiro, é de QUATROCENTOS MIL ESCUDOS; dividido em duas quotas de duzentos mil escudos, sendo uma de cada um dos sócios, Joaquim António

Guimarães Correia e Maria Teresa da Costa Campos Correia.

4.º

A gerência da sociedade, com dispensa de caução e remunerada ou não conforme for deliberado em assembleia geral, fica afecta a ambos os sócios, desde já nomeados gerentes, obrigando-se a sociedade em todos os seus actos e contratos com a assinatura de um gerente.

§ ÚNICO - Em ampliação da esfera normal de competência o gerente poderá comprar ou vender viaturas automóveis.

5.º

Quando a Lei não exigir outras formalidades especiais, as assembleias gerais serão convocadas por carta registada dirigida aos sócios com quinze dias de antecedência.

6.º

A sociedade assumirá as despesas com a sua constituição e registos ou despesas inerentes.

Está conforme o original. Contem 4 folhas

Espinho e Conservatória do Registo Comercial, 10 de Maio de 1991

A Ajudante,
Maria Isabel Paquete Torres Soares.

COLUMBOFILIA

Amâncio Silva e Vicente Oliveira do Grupo Columbófilo de Espinho obtiveram o primeiro lugar, respectivamente, nas soltas efectuadas em Évora e Castro Verde.

Eis as classificações:

Évora - Amâncio Silva (1.º e 5.º); José Teixeira (2.º e 10.º); António Oliveira (3.º, 6.º e 7.º); Luís França (4.º); Manuel Lopes (8.º); Silva e Santos (9.º).

Castro Verde - Vicente Oliveira (1.º, 2.º, 9.º e 10.º); Óscar Pacheco (3.º, 4.º e 7.º); Joaquim Devezas (5.º); Luís França (6.º); António Oliveira (8.º).

Hóquei em Patins

GULPILHARES / AAE EM TERCEIRO NO "NACIONAL" DE JUVENIS

A equipa juvenil de hóquei em patins do Gulpilhares /AAE, envolvida no campeonato nacional desta categoria venceu o

Zona Norte - Carvalhos-Sanjoanense, 4 - 2; F.C.Porto - Escola de Viana, 12 - 2; Gulpilhares-Oliveirenses, 4-1; Óquei de Barcelos-Alconacense, 8-1.

Eis os resultados e a respectiva classificação:

Resultados	J	V	E	D	F	C	P
Zona Norte - Carvalhos-Sanjoanense, 4 - 2; F.C.Porto - Escola de Viana, 12 - 2; Gulpilhares-Oliveirenses, 4-1; Óquei de Barcelos-Alconacense, 8-1.							
Classificação							
FC Porto	11	11	0	0	86	24	33
OC Barcelos	11	7	2	2	54	27	27
Carvalhos	11	5	1	5	47	36	27
Gulpilhares	11	4	3	4	34	31	22
Sanjoanense	11	4	1	6	35	40	22
Oliveirense	11	3	1	7	33	44	20
ED Viana	11	2	3	6	37	55	18
Alcobacense	11	2	1	8	28	98	18

PROVAS DE DUÁTLO E TRIÁTLO NO DOMINGO NA PRAIA DA BAÍA

A Câmara Municipal de Espinho, através da sua Divisão de Desporto e Tempos Livres, vai organizar no próximo dia 26, a partir das 10 horas, o I Triátlo do Coração e Duátlo Jovem.

Nesta iniciativa, integrada nas actividades do **Maio - Mês do Coração**, poderão participar atletas de ambos os sexos, incluindo em cinco escalões (A,B,C,D,E) respectivamente para atletas até 12, dos 13 aos 14, dos 15 aos 16, dos 17 aos 39 e acima de 40

anos. Os escalões A, B e C são destinados a um Duátlo Jovem, com as seguintes distâncias a percorrer:

corrida, 800 metros; ciclismo, 3000 metros; corrida, 800 metros.

Para os escalões D e E, no triátlo, os atletas percorrerão as distâncias em regime de estafeta; cabendo a cada atleta três percursos. As distâncias são as seguintes:

natação, 300 metros; ciclismo, 13000 metros; corrida, 3000 metros.

AGENDA DESPORTIVA

ANDEBOL

Iniciados femininos - Sporting de Espinho - Almeida Garrett, domingo, dia 26 às 15 horas no pavilhão do Sporting de Espinho.

Iniciados masculinos - Sporting de Espinho - Infesta, sábado, dia 25 às 18 horas no pavilhão do Sporting de Espinho.

Juvenis femininos - Sporting de Espinho - Sandim, domingo, dia 26 às 16 horas no pavilhão do Sporting de Espinho.

Juniors masculinos - Módicus - Sporting de Espinho, dia 25 às 15.30 no pavilhão de Módicus.

Séniors masculinos - Ginásio do Sul - Sporting de Espinho, sábado, dia 25 às 16.30 no pavilhão do Ginásio do Sul.

Veteranos - Vigorosa - Sporting de Espinho, domingo, dia 26 às 12 horas no pavilhão do Vigorosa.

FUTEBOL

Escola - Tabueira - Sporting de Espinho, sábado, dia 25 às 10.30 no campo Manuel Marques Fernandes, na Tabueira.

Juvenis - Sporting de Espinho - Arrifanense, domingo, dia 26 às 11 horas no

campo de Cassufas.

Juniors - Anadia - Sporting de Espinho, sábado, dia 25 às 16 horas no campo Dr. Pequeto Rebelo, em Anadia.

Séniors - Sporting de Espinho - Académica de Viseu, domingo, dia 26 às 16 horas no Estádio Comendador Manuel de Oliveira Violas.

GOLFE

Nos "greens" do Oporto Golf Club, em Silvalde, realiza-se no domingo, dia 26, a Taça Siemens.

HÓQUEI EM CAMPO

Leixões - Académica de Espinho, sábado, dia 25 às 17 horas no campo de treinos do Estádio do Mar em Matosinhos.

HÓQUEI EM PATINS

Infantis - V. B. Bispo - Gulpilhares/AAE, domingo, dia 26 às 10 horas em Vila Boa do Bispo.

Iniciados - VB Bispo - Gulpilhares/AAE, domingo, dia 26 às 10.45 em Vila Boa do Bispo.

Juniors - Alfena - Gulpilhares /AAE, sábado, dia 25 às 18 horas no campo do Alfena.

VOLEIBOL

Minivolei - torneio no pavilhão do Sporting Clube de Espinho no domingo, dia 26 às 9.30.

Iniciados masculinos - Colégio dos Carvalhos - Académica de Espinho, sábado, dia 25 às 15 horas no pavilhão do Colégio Internato dos Carva-

lhos: Académica de Espinho -Castelo da Maia, sábado, dia 25 às 15 horas no pavilhão da Académica de Espinho (série A).

Juniors femininos - Sporting de Espinho - Fluvial, domingo, dia 26 às 18 horas no pavilhão do Sporting de Espinho. Juniors masculinos - Sporting de Espinho - CDUL, sábado, dia 25 às 15 horas no pavilhão do Sporting Clube de Espinho.

Séniors masculinos - Sporting de Espinho - Académica de Espinho, sábado, dia 25 às 21.30 no pavilhão do Sporting Clube de Espinho.



«Derby» espinhense no sábado

«TIGRES» (DO VÓLEI) LUTAM PELO TERCEIRO LUGAR

A equipa de voleibol do Sporting Clube de Espinho, ao vencer no passado fim-de-semana a turma da Grundig por 3-1, em Braga, aproximou-se do Leixões, terceiro classificado com mais um ponto que os «Tigres». No entanto, a decisão fica adiada para o próximo sábado e dependente dos encontros entre as suas equipas espinhenses (Sporting de Espinho - Académica de Espinho) e o Leixões-Sporting.

Os lisboetas precisam de ganhar o jogo e têm de esperar um deslize do Benfica, na Luz, frente à Grundig, o que certamente será muito difícil.

Quando à jornada da Académica de Espinho, não foi a melhor. Algo inesperadamente, perdeu no seu pavilhão com o Leixões por 3-1.

A discutirem o título de campeão nacional, vão estar

as juniores (meninas) do Sporting de Espinho no próximo domingo às 18 horas no Pavilhão Joaquim Moreira da Costa Júnior. As jovens espinhenses terão de vencer o Fluvial por 3-0.

Ac. de Espinho, 1 Leixões, 3

Jogo no Pavilhão da Académica de Espinho. Árbitros: Lui Bettencourt (1.º) e José Paulito (2.º).

ACADÉMICA DE ESPINHO - João Brenha, Rui Sérgio, Nuno Lima, Paulo Brenha, Artur Silva, Alexandre Mendes, Hélder Marçal, Marcelo Thompson, Toni Barros e José Carlos.

LEIXÕES - Nuno Pereira, José Carlos Teixeira, Pedro Rocha, José Rodrigues, Carlos Dias, Teodoro Neto, Humberto Silva, Nuno Calheiros,

Rui Nascimento, Rogério Paula, Stoyan Guntchev e Giorhi Nikolov.

RESULTADOS PARCIAIS
- 15-8 (28 m), 10-15 (33 n), 8-15 (26 m), 10-15 (33 m), 8-15 (26 m) e 16-17 (39 m).

SÉRIE DOS PRIMEIROS RESULTADOS

9.ª JORNADA - Grundig, 1-
Sporting de Espinho, 3 (13-15,
3-15, 15-9 e 9-15); Académica
de Espinho, 1-Leixões, 3 (15-8,
10-15, 8-15 e 16-17); Spor-
ting, 2-Benfica, 3 (15-6, 15-8,
13-15, 16-17 e 11-15).

CLASSIFICAÇÃO

	J	V	D	«Sets»	P
Benfica	9	8	1	25-10	51
Sporting	9	6	3	23-12	50
Leixões	9	5	4	17-18	42
Sporting Espinho	9	4	5	14-19	41
Académica Espinho	9	2	7	12-23	34
União Grundig	9	2	7	12-23	34

PRÓXIMA JORNADA

Benfica-Grundig
Sporting de Espinho-Académica de Espinho
e Leixões-Sporting.

Hóquei em patins

ESCOLAS DA ACADÉMICA VENCERAM TORNEIO DO PORTO

Com um empate e apenas uma derrota, e depois de vencer a turma dos Carvalhos por 4-3, as escolas de hóquei em patins da

Associação Académica de Espinho conquistaram o Torneio da Associação de Patinagem do Porto.

Recorde-se que estes

miúdos, são os únicos do clube do Mocho que jogam com as camisolas e com o nome dos academistas numa prova do Porto.



Em cima: José Paulo, Ricardo Fidalgo, António André, Luís Canelas, Pedro Matos, Gustavo, Diogo Lacerda e José António Sá; em baixo: Tiago, Pedro Rui, Miguel Peliquito e Pedro Elmar.

VENDE-SE EM SILVALDE LOTE DE TERRENO C/ 1.150 M2

Loteamento aprovado no Lugar da Fonte.

Contactar telefone 721575

(das 9 às 12 e das 14 às 18 h.) de segunda a sexta-feira.

Hoje às 21h30

«DESPORTO ESCOLAR» EM DEBATE NA CÂMARA

A Câmara Municipal de Espinho vai realizar hoje, quinta-feira, pelas 21h30, na Sala de Reuniões da Assembleia Municipal, um debate sobre o tema «Desporto Escolar».

Estarão presentes o professor doutor Gustavo Pires, do Gabinete de Desporto a nível nacional; os professores Fernando Vidal, do Gabinete de Coordenação do Desporto Distrital (Aveiro) José Santos e António Machado, em representação da Direcção-Geral dos Desportos.

TERRENO S. FÉLIX

Excelente terreno em S. Félix da Marinha com + ou - 11.000 m2. Só 9.900 contos.

Trata: VR.&S.,
LDA. 725146 720359.

Andebol

ESPINHO EMPATOU COM O TAP (CANDIDATO)

A equipa sénior de andebol do Sporting Clube de Espinho, no passado sábado empatou com o clube TAP (22-22), líder da fase final do campeonato da Segunda Divisão.

Eis os resultados e a respectiva classificação:

2ª DIVISÃO (Fase Final)

Coelima-Albicastrense, 25-20
Sp. Espinho-Clube TAP, 22-22
Ac. S. Mamede-Gin. Sul, 24-21
Salgueiros-Est. Avenida, 21-21

J V E D F C P

TAP 6 4 1 1 147 124 33
A. Mamede... 6 5 0 1 142 127 30
Coelima 6 2 1 3 122 122 24
Estrelas 6 1 2 3 126 133 24
Salgueiros... 6 2 2 2 124 131 23
Espinho 6 2 1 3 160 150 21
Gin. Sul 6 2 1 3 127 138 20
Albicast..... 6 2 0 4 130 153 17

Disputou-se no passado fim-de-semana a 8.ª Jornada, tendo o Espinho empatado (5-5) no recinto de Serzedo. Um resultado que de algum modo compromete as aspirações da equipa espinhense, mas que deixa tudo em aberto para as duas últimas jornadas, quanto à decisão do título. Torna-se necessário o apoio da massa associativa dos «Tigres» no próximo, domingo dia 26 às 15 horas, no jogo que porá frente a frente o primeiro classificado Almeida Garrett e o segundo que é o Espinho.

No jogo com o Serzedo jogaram e marcaram: Gisela; Rita Martins (2); Rita Lopes (3); Carla Santos; Sofia; Angélica; Elisabete; Carla Macedo e Joana Caprichoso.

PRECISA-SE

EMPREGADO/A DE ESCRITÓRIO

Para gestão e acompanhamento de encomendas, importação e exportação.

Firma têxtil próxima de Espinho.

O candidato/a deverá saber inglês, francês e se possível italiano, tendo também conhecimentos de informática a nível comercial aduaneiro e armazém.

Informações detalhadas ao n.º 8472 deste jornal.

PLACAN
SOCIEDADE DE MEDIAÇÃO IMOBILIÁRIA, LDA.

Av.ª 29 de Março 3885 ESMORIZ 73659/71619

VENDEM-SE

ESMORIZ

- MORADIA a 200 metros da praia, em gaveto c/ 75 metros de frente para arruamentos. Área coberta de 225 m2 (grande parte a nível do r/c) e logradouro a pinhal c/ 1.100 m2. Acabamentos a gosto. Zonas íntimas e de estar distintas.

- APARTAMENTOS T1 - T2 - T2+1 - T3
Ótimos acabamentos. Excelentes localizações.

- LOTES
Para moradias com áreas diversas.

PARAMOS

- TERRENO
Para moradia com cerca de 2.000 m2. C/ projecto aprovado. A 150 metros da EN 109.

OVAR

- MORADIA
No centro de Ovar. C/ 3 quartos, águas-furtadas, marquise, garagem e quintal. BOM PREÇO.

- APARTAMENTOS T1 - T2 - T3 - LOJAS
Em construção. Boas áreas. C/ facilidades.

- LOTES
Para construção em altura, 7 e 8 pisos. Excelente localização. Bons preços.

FURADOURO

- APARTAMENTOS T2 T3
Em fase de acabamentos.
Ótima construção. Boas áreas e bons preços.

CONTACTE-NOS DESDE JÁ, POIS TENTAREMOS A MELHOR SOLUÇÃO PARA O SEU PROBLEMA IMOBILIÁRIO...

TAP DISTINGUIU AS "MELHORES AGÊNCIAS DE VIAGEM"

A TAP, representada pelo director regional para Portugal, Carlos Aberto Piteira e pelo delegado para a Zona Norte, Carlos Alberto Torres, homenageou na última sexta-feira, na Póvoa de Varzim, os directores e gerentes das Agências de Viagens do Norte do País, no decorrer de um jantar que teve lugar no casino daquela cidade.

Há da parte da TAP reconhecimento àqueles elementos, pelo interesse que manifestam em colaboração com a transportadora aérea nacional.

Aos agentes que mais se distinguem nessa colaboração, a TAP faz a entrega dos "Troféus Top Tap", "Tarifas de Qualidade" e "Menções Honrosas."

O Salão Nobre do Casino encheu-se de convidados. Como convidado especial, uma figura muito conhecida, que viria a animar o "show" do programa de variedades - nem mais nem menos do que o artista José Cid, que esteve no palco largo tempo, repetindo as suas canções mais populares.

Depois, foram os dis-

curso. Como anfitrião, Carlos Alberto Torres dirigiu a palavra aos presentes, para recordar que era

a terceira vez que se realizava uma festa com aquelas características. Referiu que 86% da produ-

ção da Tap era obra dos agentes convidados. Recordou que o princípio do ano que decorre foi mau para a empresa, pelas razões que se conhecem, mas que "agora está melhor". Sublinhou que há que "apostar na qualidade" e que por isso mesmo não se pode vender por qualquer preço.

Falou dos nossos vãos já em curso e de outros em perspectiva.

Mário Baptista, na sua qualidade de delegado da Associação Portuguesa das Agências de Viagem, relevou a iniciativa da TAP, pelo incentivo que ela traz aos distinguidos. "Hoje são uns, amanhã são outros". Apresentou, por isso, os seus parabéns aos responsáveis da empresa.

A palavra final pertenceu a Carlos Alberto Piteira, que deixou a promessa de que o convívio será repetido nos próximos anos. "A Tap não pode deixar de agradecer àqueles que mais colaboram com a empresa".

Procedeu-se, depois à entrega dos troféus. Por esta ordem, receberam o "Troféu Top Tap (Zona

Norte): Agência Abreu, Intervisa, Avic, Tait, Caima, Euroviagens, Transnautica, Intercontinental, Meliá e Club-Tour.

As "Menções Honrosas" foram para Top Tours", Escobar e Star.

O "Top Tap", por distritos, coube a Bairritur (Aveiro), Avibar (Braga), Novo Mundo (Bragança), Mondego (Coimbra), Estre-

latur (Guarda), Mincur (Viana do Castelo), Realvitur (Vila Real) e Barbosa (Viseu).

O prémio "Tarifa de qualidade longo curso" foi para a Paxtur; e o prémio "Tarifa de qualidade médio curso", para a Anatur.

Depois, foi o "show" musical, com ballet, fados de Maria Valejo e canções de José Cid.

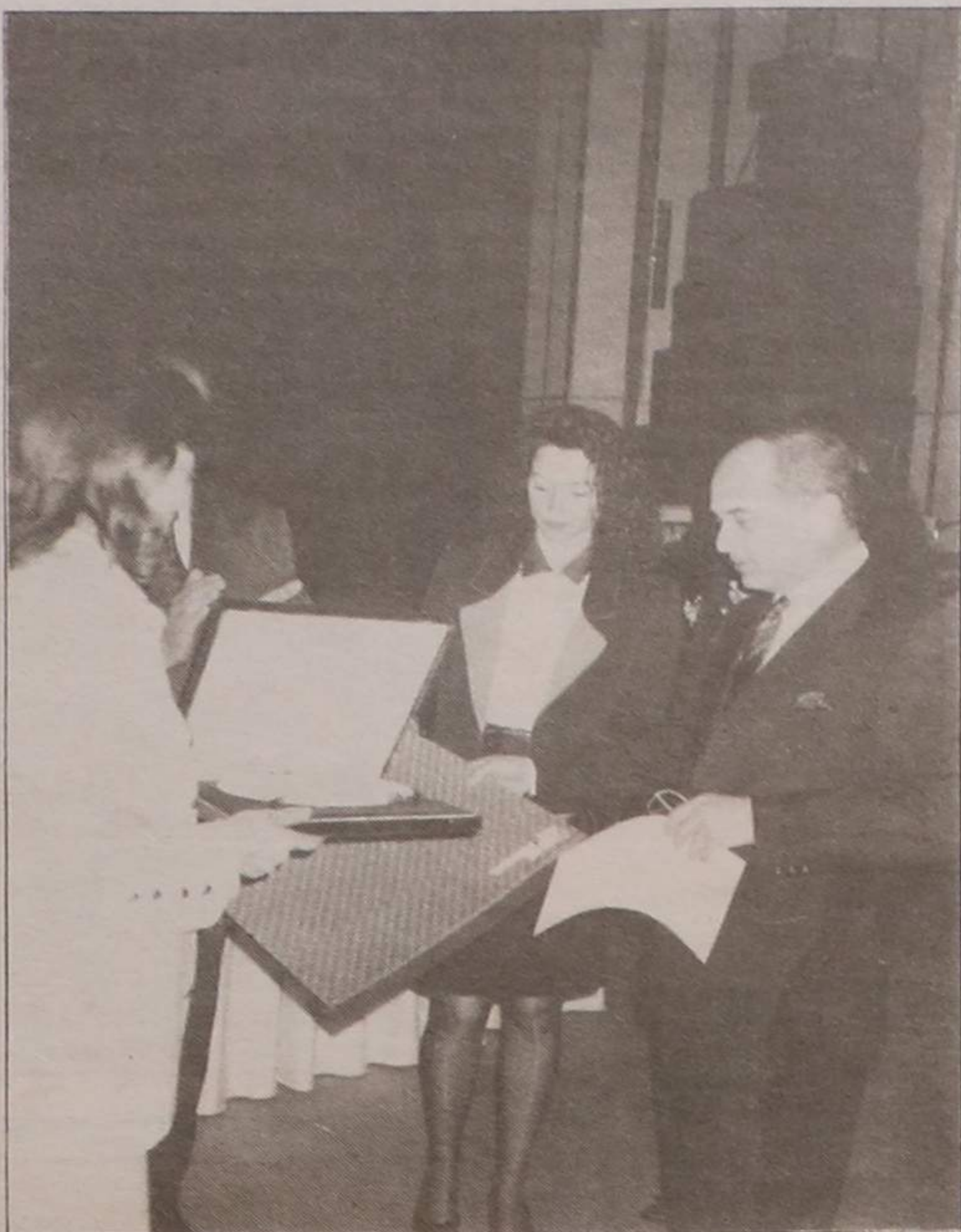

POLÍCIA DE ESPINHO DETEVE LARÁPIO DE JÓIAS

A Polícia de Segurança Pública de Espinho na sua actividade da última semana, apenas registou duas queixas por furto: uma de uma motorizada e outra do interior de um automóvel.

No entanto, a grande "caça" da PSP foi a detenção de um indivíduo que tinha furtado objectos em ouro de uma ourivesaria situada no Centro Comercial Solverde 2, à Avenida Oito. O mesmo foi presente ao Tribunal e guarda julgamento em liberdade.

Mas as detenções não ficaram por aqui, só desta vez visaram duas senhoras. Uma foi detida porque tinha um mandado de captura e andava fugida à justiça; a outra, por conduzir ilegalmente uma viatura automóvel,

Amanhã às 21H30

EPME DARA GRANDE CONCERTO NO SALÃO ÁRABE DA BOLSA

A Orquestra de Câmara da Escola Profissional de Música de Espinho vai apresentar-se amanhã, sexta-feira, no Salão Árabe do Palácio da Bolsa do Porto, pelas 21h30.

Este concerto promete ser memorável na ainda curta, mas significativa existência deste jovem agrupamento de futuros músicos profissionais. A circunstância de se realizar numa sala com tradições e com a importância do Salão Árabe do Palácio da Bolsa, com o "carimbo" da organização (o Orfeão Portuense) e ainda com a participação de três grandes nomes do panorama musical português (Miguel Graça Moura, Pedro Brumester e Fausto Neves),

promete que o espectáculo seja verdadeiramente fascinante:

O maestro Miguel Graça Moura, que ao longo da semana orientará a orquestra em mais um Seminário de formação, o pianista Pedro Burmester, com uma carreira internacional em crescente afirmação, e o pianista Fausto Neves, intérprete de primeira linha e responsável pedagógico pela EPME. Tudo isto tendo como pano de fundo um programa integralmente preenchido com obras de Mozart, dois Divertimentos e dois Concertos para Piano e Orquestra.

Espinho vai marcar, assim, uma presença muito particular na cena cultural portuense deste mês de Maio

Direcção Operacional de Distribuição Norte

CENTRO DE DISTRIBUIÇÃO V. N. DE GAIA

AVISO AOS CONSUMIDORES

Avisam-se os consumidores de energia eléctrica em baixa tensão que devido a trabalhos a efectuar, se procederá à interrupção do fornecimento de energia nos postos de transformação e períodos abaixo mencionados, no próximo dia 25 (sábado).

CONCELHO DE ESPINHO

Das 07h00 às 14 horas

FREGUESIA DE ESPINHO

PT 20 — Violas

Por motivo de segurança as instalações deverão ser sempre consideradas permanentemente em tensão.

Vila Nova de Gaia, 21 de Maio de 1991

O CHEFE DO CENTRO
Tiago Cruz e Silva

SEMANÁRIO REGISTADO
NA DIRECÇÃO-GERAL DE COMUNICAÇÃO SOCIAL SOB O Nº 41/37
FUNDADO EM 27 DE MARÇO DE 1932 POR BENJAMIM DA COSTA DIAS

DEFESA DE ESPINHO

PROPRIEDADE DA EMPES - EMPRESA DE PUBLICIDADE DE ESPINHO, LDA., MATRICULADA DO REGISTO COMERCIAL DE ESPINHO SOB O Nº 59, FOLHAS 30 DO LIVRO C-1, COM O CAPIT DE UM MILHÃO E QUARENTA MIL ESCUDOS □ REDACÇÃO E ADMINISTRAÇÃO NA RUA 26 APARTADO 39, 4501 ESPINHO CODEX - TELEFONE 721525 □ MAQUETAGEM NA E ELECTRÓNICA - NOVOSMEIOS - COMUNICAÇÃO E MARKETING, LDA □ IMPRES INDÚSTRIA GRÁFICA DO NORTE, LDA □ TIRAGEM MÉDIA DE 3.500 EXEMPLARES Nº 1604/83 □ MEMBRO DO IPIR - INSTITUTO PORTUGUÊS DE IMPRENSA REGIONAL

APARTADO 39
4501 ESPINHO CODEX
PORTE PAGO

