

DEFESA DE ESPINHO



APARTADO 39
4501 ESPINHO CODEX
PORTE PAGO
ANO 59 • NÚMERO 3088
6 DE JUNHO DE 1991
PREÇO: 55\$00

DIRECTOR: ÁLVARO GRAÇA

SEMANÁRIO

FUNDADOR: BENJAMIM COSTA DIAS

DOIS (GRANDES) INCÊNDIOS

ENVOLTOS
EM
«FUMOS»
ESTRANHOS...



BIBLIOTECA MUNICIPAL
DE ESPINHO

N.º
91.06.12

Nave desportiva vem aí

EMPATE NA ELEIÇÃO DE UM REPRESENTANTE DA AM



PATRONATO :
42 ANOS COM A CRIANÇA

UM «ESTRADÃO» QUE DESMENTE O NOME ...

«Estradão» pode querer significar uma estrada muito larga e bem cuidada.

Não se trata, no entanto, nem de uma coisa nem outra.

Referimo-nos ao caminho situado no Rio Largo, que tem o nome de «Estradão». Ele mais parece um caminho de cabras, desses que vemos pelo interior, péssimo de Inverno, pela lama que os inunda e também péssimo de Verão, pela poeira que os envolve.

De automóvel, pelo «estradao», fica-nos a sensação de que se vai de barco sobre as ondas do mar.

Depois, a sua estreiteza, não permite cruzamentos nem ultrapassagens. Um só carro e chega. Mas se um ou outro condutor menos familiarizado com o meio, pretende seguir até à ponta do «estradao», sujeita-se a perder uns bons minutos até que os que o precedem voltem ao ponto de partida e o deixem passar.

Um «Estradao», pois, que desmente o nome. Lamentavelmente fica dentro dos limites concelhios, portanto a responsabilizar as autoridades espinhenses pelo seu estado.

Pretendem os professores

CENTRO DA OTL NA «PRIMÁRIA» N.º 3

CASA DE CHÁ JÁ FUNCIONA

ARTISTA ESPINHENSE FEZ «ESTÁTUA DO ARDINA»

ARMANDO CAMPOS CAMPEÃO NACIONAL DE MINITRAMPOLIM

SUPREMO TRIBUNAL DÁ RAZÃO À ACADÉMICA

FEIRA SEMANTAL ADIADA UM DIA

Devido ao feriado nacional de 10 de Junho, a próxima feira semanal de Espinho sofre o adiamento de um dia, realizando-se, portanto, na terça-feira, dia 11.

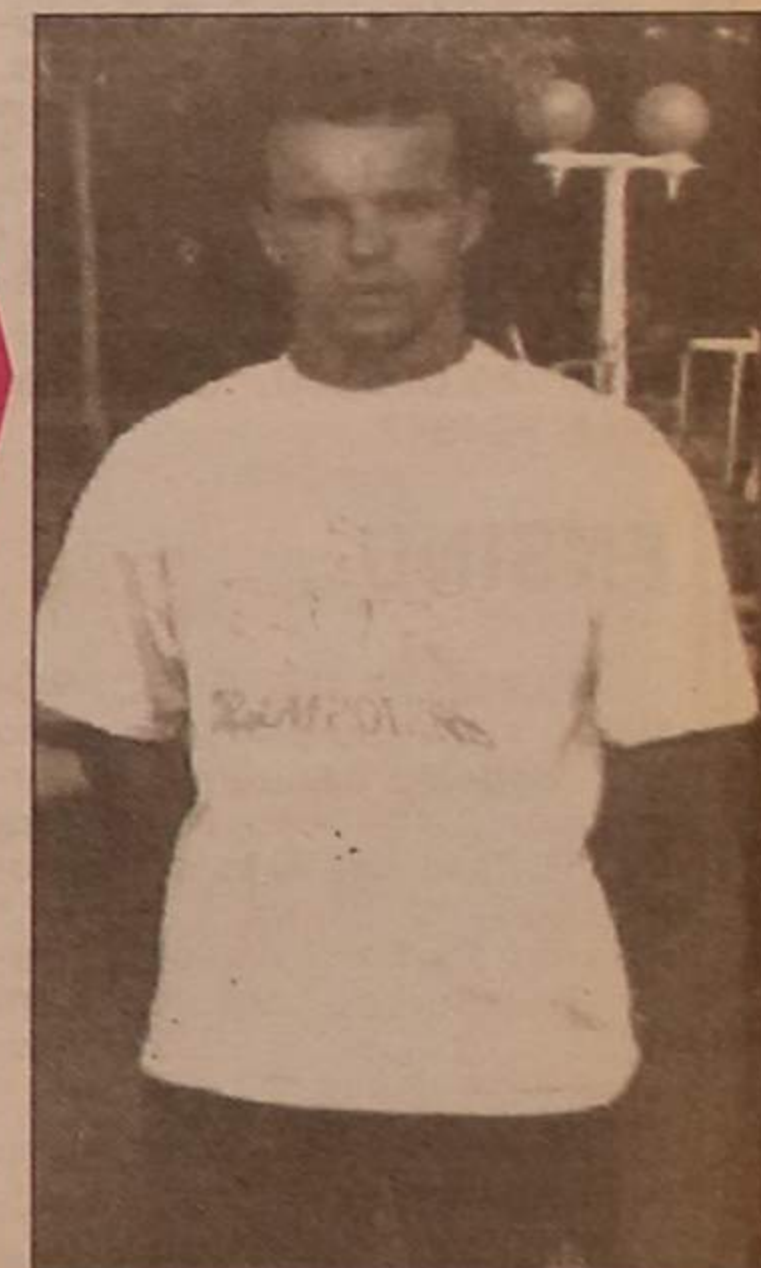

6-6-1991

Junto à Estação de Espinho

DOIS ROMBOS NA VEDAÇÃO REFLECTEM DESLEIXO DA CP

As vedações, em cimento, paralelas à via férrea, na Rua 8 e na Avenida 8, em Espinho, apresentam em locais diferentes dois enormes rombos, um dos quais (pasmem-se!), há mais de um ano.

O da Avenida é frequentemente utilizado como "passagem de emergência", por muitos que chegam à estação em cima da hora e veriam fugir o comboio se entrassem pela porta principal da

estação. Pensamos ser mais feio do que perigoso.

No entanto, o da Rua 8, porque se localiza fora da estação, é susceptível de se tornar assassino das crianças que inadvertidamente ali entrem no mo-



O rombo existente na Rua 8 torna-se perigoso, em especial para as crianças.

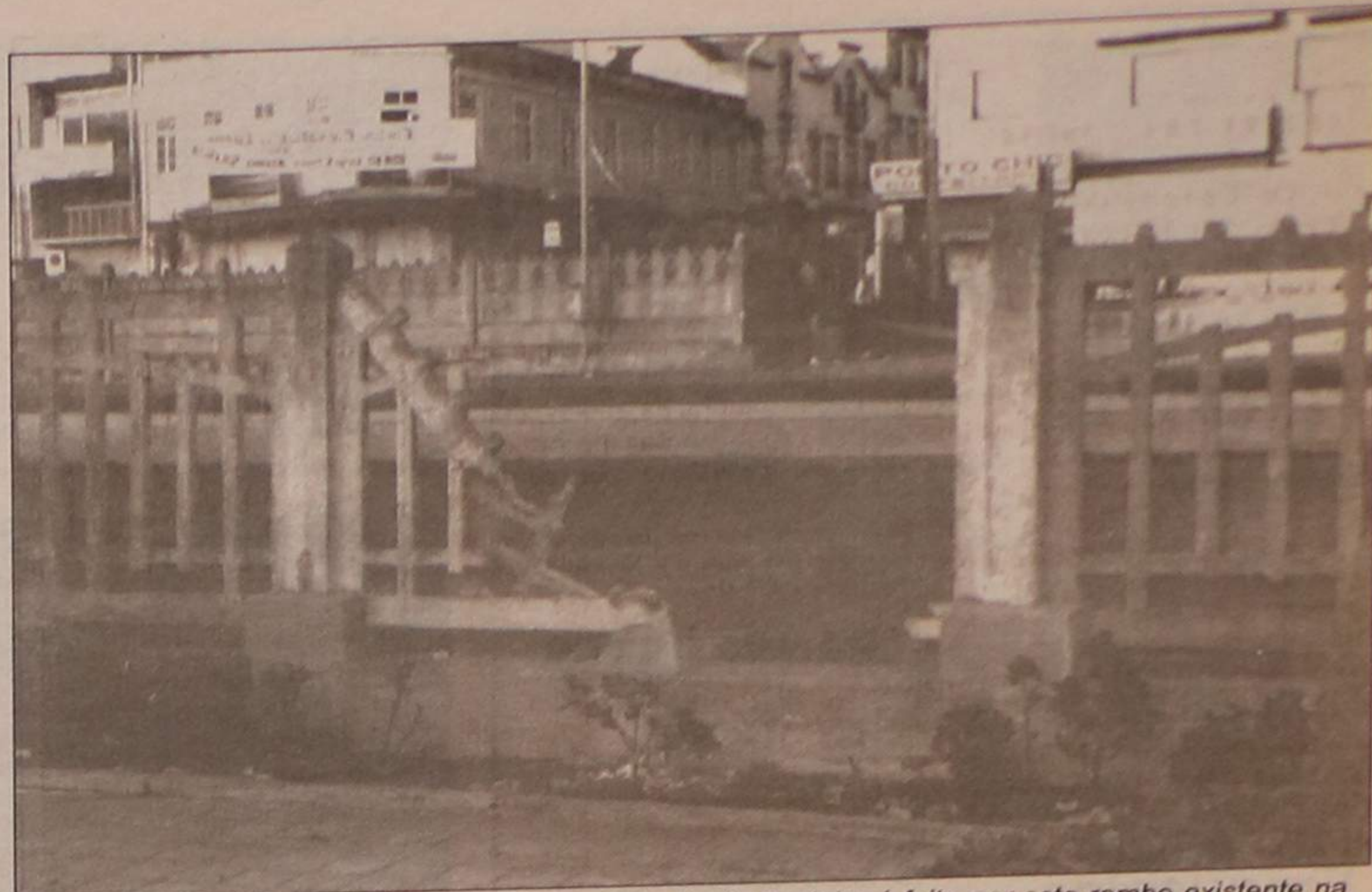

Para os retardatários, a passagem para a Estação de Espinho é feita por este rombo existente na vedação da Avenida 8 ...

mento da passagem de comboios. Há, nos dois casos, muito desleixo da CP. Não ordenar a reparação dos gradeamentos acidentados há tanto tempo, é negligência grave de consequências imprevisíveis.

No rombo existente na vedação situada junto da estação, já não há plantas floridas do lado de dentro, posto que o "buraco" se transformou, desde há muito tempo, em "passagem obrigatória" para muitos ...

Uma situação a merecer a reflexão e a atenção urgente dos responsáveis da CP.

LUSOTUFO

TAPETES · CARPETES · ALCATIFAS

Telefone 71760 — CORTEGAÇA

CASIMIRO DE ANDRADE

MÉDICO DENTISTA

Consultório: RUA 22 (junto à Câmara)
TELEF. 724909

SIMON, S. A.

COMPRA E VENDA DE PROPRIEDADES

RUA 28, N.º 574 — TELEF. 725454 — 4500 ESPINHO

Incêndio em estaleiro

AS MUITAS INTERROGAÇÕES QUE POR AÍ VÃO

No passado sábado, um de Junho, pelas 17 horas e vinte minutos, deflagrou um violento incêndio num estaleiro da empresa "Orgel", situada na zona industrial de Espinho, bem a sul da cidade, mais exactamente por trás da Cinorgan e bastante próximo duma zona residencial.

Chamados a intervir, as duas corporações locais, apresentaram-se em força, deslocando um número apreciável de viaturas e homens, numa manifestação clara da sua capacidade de intervir.

Contra as críticas dos muitos "críticos" de ocasião os "soldados da paz" não intervieram de imediato, por duas razões - pensamos. Primeiro porque havia muita electricidade ainda ligada (ouvimos o estalejar dos cabos quando atingidos pelas chamas o que faz fugir muito curioso e até - imaginem - -houve quem dissesse que de dinamite se tratava). E em segundo lugar - concluímos - -não havia perigo eminente de danos materiais além dos que naturalmente estavam a acontecer nem risco de acidentes pessoais.

Tão logo os bombeiros puderam actuar, utilizando duas agulhetas de alta pressão, o incêndio foi dominado e reduzido a inofensiva fumaça.

A origem do fogo - umas crianças na brincadeira, talvez ou muito provavelmente -

-não interessa. Nem os estragos que nos pareceram de pouca monta.

O que nos chamou a atenção e deve preocupar os responsáveis pela segurança da cidade e freguesias limítrofes é a falta de limpeza na zona envolvente ao estaleiro, embora tenhamos verificado um recente corte de silvas na zona envolvente.

Há na zona instalações industriais de elevada combustividade e habitações. E não é só naquele local!

Há incontáveis situações

semelhantes no concelho de Espinho!

Qualquer dia é dia - sobretudo se for noite - e depois vai andar meio-mundo a culpar outro meio. Uns, que os silvados são incendiados propositadamente; outros que são os próprios proprietários que não tocam nem deixam tocar nas suas silvas e matos mesmo em zonas urbanas ...etc, etc.

Ouvimos, entre a assistência, alguém dizer: **Se isto fosse de noite e o vento estivesse de Leste ...E outros "ses": e se, e se ...**

Não podemos esperar que todos esses "ses" sejam favoráveis!

Há que dar uma volta a sério pela cidade e pelo concelho, diagnosticar e resolver.

O ano vai muito seco. Já tivemos um Maio fora dos "programas".

E se vier um Junho e um Julho ... ou pensam os leitores que o perigo só existe nas zonas florestais?

É só ver a "floresta" de falta de limpeza que não vai por aí!

J.S.



†

MARCELINO PEREIRA MOTA

MISSA DO 1.º ANIVERSÁRIO (ANTA)

Sua filha, genro, netos e bisnetos vêm, por este meio, comunicar que mandam celebrar missa por alma do saudoso extinto, quarta-feira, dia 12, pelas 8 da manhã horas, na Igreja Paroquial de Anta.

Desde já, agradecem às pessoas que possam comparecer.



A FAMÍLIA

6-6-1991

MEDIDAS DE COMBATE AOS «CHEQUES CARECAS»

Em recente reunião de Conselho de Ministros, o Governo português decidiu implementar novas medidas, uma Proposta de Lei, no sentido de se minimizar a emissão de cheques sem cobertura.

Com a alteração do regime jurídico aplicável aos cheques «carecas» visa-se, em especial:

Obrigar a instituição de crédito sacada a pagar, não obstante a falta, insuficiência ou indisponibilidade da provisão, qualquer cheque emitido a partir de carteira de cheques por ela fornecida, até ao montante de cinco contos.

Obrigar as instituições de crédito a rescindir qualquer convenção que atribua o direito de emissão de cheques a quem ponha em causa a credibilidade e o espírito de confiança que o cheque deve ter.

Obrigar as instituições de crédito que hajam rescindido a convenção de cheque a não poderem celebrar nova convenção com a mesma pessoa antes de decorridos seis ou 12 meses, consoante se trata de primeira ou segunda rescisão.

Autorizar o Banco de Portugal a registar todos os casos de entidades abrangidas pela rescisão e a incluí-las numa listagem de utilizadores de cheques que oferecem riscos, sempre que relativamente a alguém tenha havido duas ou mais rescisões da convenção de cheque.

Interditar as instituições

de crédito de fornecer impresos de cheques às entidades que integrem a listagem referida.

Pretende-se ainda punir o crime de emissão de cheques sem cobertura com as penas previstas no Código Penal para o crime de burla e considerar como autor de crime de emissão de cheque sem provisão quem levantar, da sua conta após a emissão do cheque, os fundos necessários ao integral pagamento deste e quem proibir a instituição sacada de pagar o cheque emitido e entregue.

Por último prevê-se a possibilidade de legislar no sentido de aplicar a quem for condenado por crime de emissão de cheque sem cobertura, a título de sanção acessória, a interdição temporária de uso de cheques, com a duração máxima de três anos e a respectiva publicitação, como forma dissuasora de efeitos sociais.

NOVOS BENEFÍCIOS FISCAIS

Desenvolvendo as suas políticas de aceleração do investimento produtivo e de reestruturação do tecido empresarial nacional, procurando melhorar a organização e o funcionamento dos mercados de capitais, decidiu o Governo ampliar os regimes de benefícios fiscais, já em vigor e estabelecer outros, dirigidos aos fundos de investimento de capital de risco e aos planos de opções de subscrição ou de compra de

ações no âmbito de acordo entre empresas e os seus trabalhadores. Entre os benefícios fiscais agora aprovados, destacam-se os seguintes aspectos:

Os rendimentos dos fundos de investimento mobiliário e dos fundos de investimento de capital de risco passam a ser tributados por retenção na fonte a título de IRS, ficando isentos os rendimentos de mais-valias.

Os rendimentos auferidos pelos fundos de investimento imobiliário são isentos de IRC e os distribuídos por estes aos titulares de unidade de participação são considerados em apenas 80 por cento do seu valor para fins de IRS ou IRC.

São isentos de Imposto Municipal de Sisa e do Imposto Sobre as Sucessões e Doações, por avença, os Fundos de Pensões e equiparáveis e os Fundos de Poupança Reforma constituídos com a legislação nacional.

Uma percentagem de 20 por cento do rendimento total bruto engloba 500 contos para indivíduos não casados ou 1000 contos por ambos os cônjuges não separados, e é dedutível, para efeitos de IRS, ao rendimento colectável dos fundos de Poupança Reforma.

São isentos de selo os documentos, contrato e outras operações respeitantes às entidades licenciadas nas zonas francas da Madeira e da Ilha de Santa Maria, salvo quando tenham como interve-

nientes ou destinatários entidades residentes no território nacional.

Ficam também isentos os prédios ou partes de prédios urbanos habitacionais construídos, ampliados, melhorados ou adquiridos destinados à habitação própria permanente e que sejam efectivamente afectos a tal fim, no prazo de seis meses, após a conclusão de construção ou dos melhoramentos.

Aos trabalhadores será concedido uma dedução ao rendimento colectável para efeitos de IRS de 50 por cento do valor aplicado na subscrição e, ou, compra de acções ao abrigo de planos de opções criados pela entidade patronal, com o limite máximo de 250 contos por sujeito passivo.

Ao menos-valias e outros encargos suportados pela empresa devida ao exercício, pelos seus trabalhadores, da opção de subscrição ou de compra de acções, são considerados como custos, para efeitos de determinação da matéria colectável em IRC.

As alterações agora introduzidas visam também adequar ao direito comunitário o quadro fiscal das associações públicas, que assegurem a disciplina e representação do exercício de profissões liberais, confederações e associações sindicais e patronais, isentando-as de IRC, excepto quanto a rendimentos de capitais, comerciais, industriais e agrícolas.

Directiva da AACS

LIBERDADE DE INFORMAÇÃO NOS RECINTOS DESPORTIVOS

A Alta Autoridade para a Comunicação Social (AACS) aprovou, por unanimidade, a seguinte directiva genérica, para difusão obrigatória pelos Órgãos de Comunicação Social:

«1. São do acontecimento público diversas queixas de jornalistas e comentadores desportivos contra as deficientes condições em que vêm exercendo a sua actividade profissional nalguns recintos desportivos portugueses, onde lhes teria sido vedado o acesso às instalações, ou não teria sido facultado local com o mínimo de requisitos para trabalharem.

Aliás, situações semelhantes se verificaram em épocas anteriores, em vários daqueles recintos, pelo País fora, e em diferentes modalidades desportivas, com flagrante violação das leis vigentes.

2. A AACS, como órgão constitucionalmente incumbido de zelar pela liberdade de imprensa e pelo direito à informação, lembra que aquele e este representam garantias fundamentais da vida numa sociedade democrática-

mente organizada, como é a nossa. Mas não poderão existir, sem serem asseguradas aos meios de comunicação social condições para livremente operarem e se exprimirem, o que é incompatível com as apontadas dificuldades à sua actuação.

3. Assim, usando da competência conferida pelo Art. 39.-1 da Constituição da República, Art. 3-a) e Art. 4.-1, a) da Lei n.º 15/90, de 30 de Junho, entende a Alta Autoridade para a Comunicação Social deve recomendar às pessoas e entidades ligadas a manifestações e espectáculos desportivos - clubes, dirigentes, praticantes e pública em geral - que se empenhem em não dificultar a acção dos elementos da Comunicação Social devidamente credenciados, antes lhes proporcionando condições para bem poderem desempenhar a sua missão de informar sobre tais acontecimentos, com segurança que garanta autêntica liberdade de expressão, sem o que não poderá haver uma informação responsável e verdadeira, como se impõe e se deseja.

A Alta Autoridade para

a Comunicação Social quer, também, salientar que os jornalistas e comentadores desportivos, ao exercerem a sua missão de informar, podem desempenhar um papel moderador das tensões e dos sentimentos exacerbados que, por vezes, rodeiam o fenómeno desportivo».

VENDE-SE ESTABELECIMENTOS COM 66,8 M2 E ARRUMOS COM 8,10 M2

EDIFÍCIO PALMEIRAS Loja 3 RUA 8 ESPINHO

Contactar de 2.ª a 6.ª feira, das 9 às 12 e das 14 às 18 horas

TELEFONE: 72 15 75

† ALBERTO FERNANDES PADRÃO

MISSA DO 1.º ANIVERSÁRIO

Sua esposa, filha, genro, netos e bisnetos vêm por este meio comunicar que será rezada missa, por alma do saudoso extinto, dia 11, terça-feira, pelas 19 horas na Igreja Matriz de Espinho.

Desde já agradecem a todas as pessoas que possam comparecer.

A FAMÍLIA

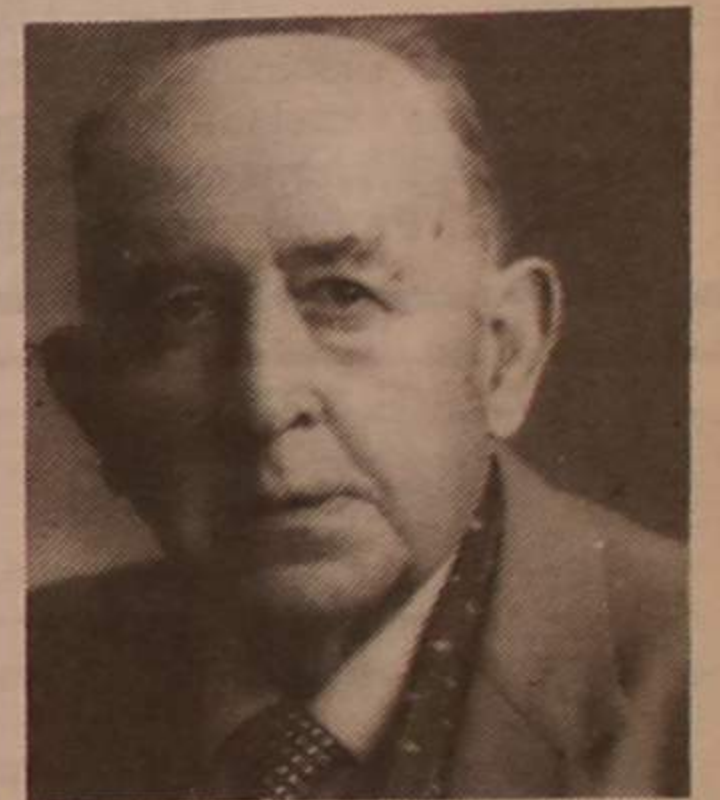

AUTO INTERNACIONAL

PARTA PARA FÉRIAS DESCANSADO!



A AUTO INTERNACIONAL DE ESPINHO aconselha os Srs. Automobilistas a proceder a uma revisão dos órgãos vitais da sua viatura, e a substituir os componentes degradados antes de partir para Férias. Aproveite as campanhas comemorativas do nosso 15.º Aniversário, e durante todo o mês de JUNHO beneficie de uma

GRANDE PROMOÇÃO DE 15% DE DESCONTO

em todo o nosso stock de PEÇAS E ACESSÓRIOS para viaturas de todas as marcas. Somos Agentes em Espinho de

FILTROS FILCAR - BATERIAS VARTA - ÓLEOS CASTROL - TINTAS VALENTINE

AUTO INTERNACIONAL: AV. 24, 1001 - TEL. 723028 - 724012 4500 ESPINHO



PADARIA E CONFEITARIA

RUA 19 N.º 1278
TELEF. 725338
4500 ESPINHO

PRECISA - EMPREGADA

SENHORA OU MENINA COM PRÁTICA DE BALCÃO
Boa apresentação.

Contactar pelo telefone ou pessoalmente.

VENDE-SE

T2 - ESPINHO

Em bom estado

Telefs: 724315 - 723510



TIPOGRAFIA - OFFSET

MANUEL PEREIRA GOIS

R. ESCADAS DO COVELO - SILVALDE
4500 ESPINHO - TELEFONE 724592

VIDRARIA FERREIRA

Vidro nacional e estrangeiro,

Vidro Anti-Reflexo e molduras para caixilhos,

Espelhos, Tijolos e Telhas de Vidro.

FERREIRA & FERREIRA, LDA.

ENCARREGA-SE DA COLOCAÇÃO DE VIDROS EM QUALQUER PONTO DO PAÍS

RUA 18, N.º 675 — TELEFONE, 720480 — 4500 ESPINHO

Professores pretendem CENTRO DE OCUPAÇÃO DOS TEMPOS LIVRES NA ESCOLA PRIMÁRIA NÚMERO TRÊS

Há algum tempo que está instalada no antigo Colégio de Nossa Senhora da Conceição, a Escola Primária número três de Espinho.

Com amplas instalações, a invejarem tantos outros estabelecimentos do Ensino Básico do nosso país, esta escola luta agora pela melhoria e aproveitamento dos seus espaços.

Assim, o excelente refeitório da escola poderá funcionar. Os alimentos serão confeccionados na Escola Preparatória Sá Couto, bem próximo, e por uma simbólica quantia, os alunos escusam de andar de um lado para o outro.

Tudo isto faz parte de um projecto, que na passada semana, foi-nos apresentado pelo director da Escola Primária número 3, professor Tomás Marinheiro. Trata-se da formação de um Centro de Ocupação dos Tempos Livres.

Numa ampla cave, esta escola pretende criar condições, antes da abertura do ano lectivo, para manter os alunos ocupados depois das aulas, até às 19 horas.

A ideia surgiu na vontade

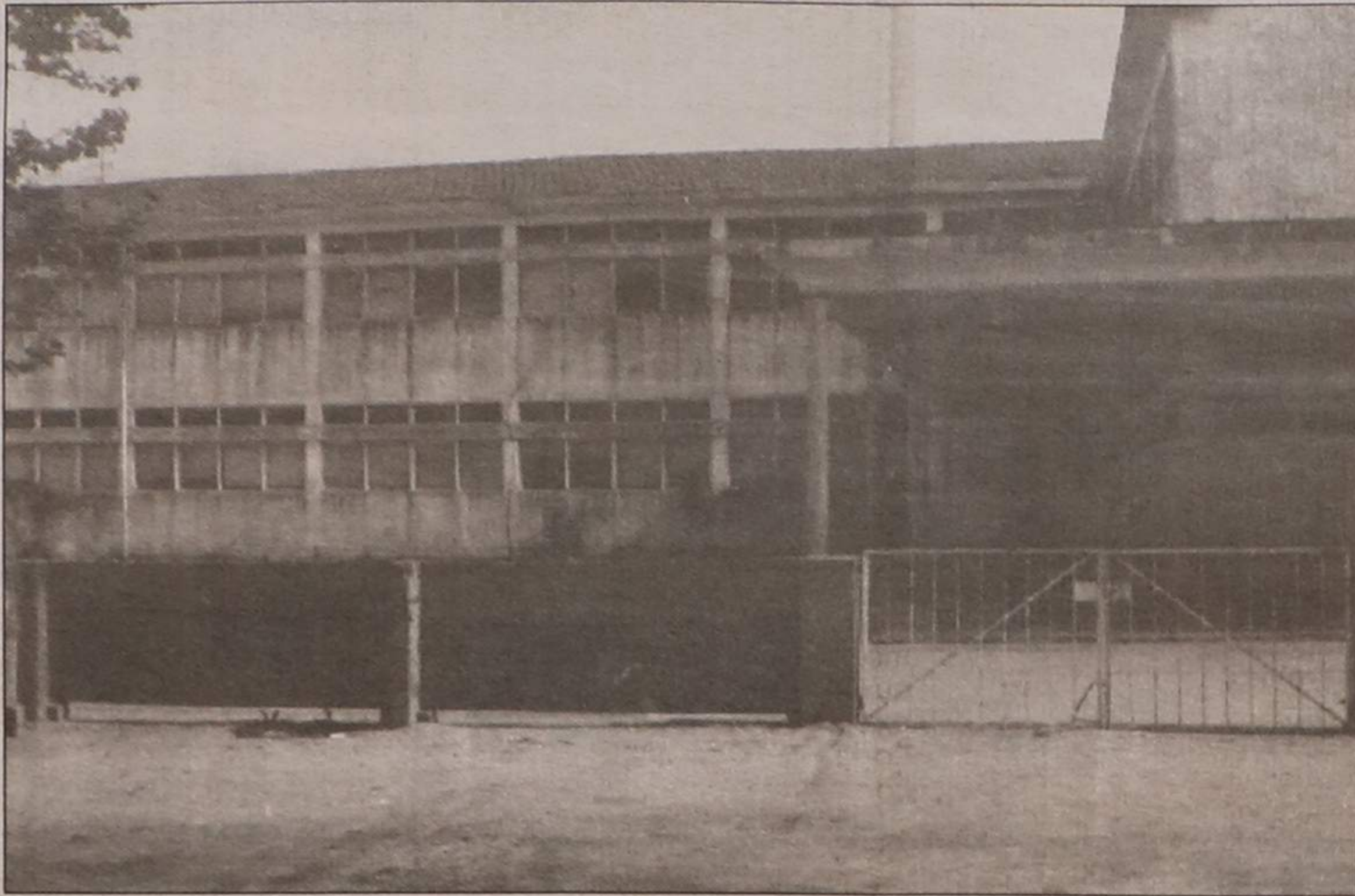

manifestada por alguns pais.

Para tal, o director da escola, diz contar "com o apoio da Câmara Municipal que já cá esteve e se mostrou aberto à iniciativa, e do Ministério da Educação, nomeadamente,

de, da sua Direcção Regional do Norte, no que respeita ao destamento de dois professores". Outros apoios serão necessários; de algumas firmas, que poderão fornecer alguns materiais que não necessitem,

como corticites, barro, tintas, plásticos, lãs, etc.

Segundo Tomás Marinheiro, esta iniciativa "não pretende tirar o lugar a ninguém. Pretendemos que os pais deixem a criança entregue à escola."

ESCOLA PROFISSIONAL DE ESPINHO - INSCRIÇÕES DURANTE O MÊS

Encontram-se abertas as inscrições relativas ao ano lectivo de 1991/92 dos cursos leccionados na Escola Profissional de Espinho (ESPE).

As referidas inscrições podem ser feitas durante todo o mês na Secretaria da Escola para os seguintes cursos profissionais:

- Técnico de Comunicação / Marketing, Relações Públicas e Publicidade;
- Técnico de Electrónica / Comando;
- Técnico de Hotelaria / Recepção e Atendimento;
- Técnico de Informática / Gestão;
- Turismo / Profissionais de Informação Turística.

SALVE 12/6/91

JOSÉ FERREIRA QUEIROZ

Sua filha, genro e nêtinha, ausentes na Alemanha, desejam, na passagem do seu 87.º aniversário, as maiores felicidades.

Coragem, querido Paizinho, para resistir ao seu sofrimento cremos que, se Deus quiser, esta data vai repetir-se com mais alegria na nossa companhia e da Mãezinha.



VENDE-SE
EM SILVALDE

LOTE DE TERRENO C/ 1.150 M²

Loteamento aprovado no Lugar da Fonte

Contactar telefone 721575

(das 9 às 12 e das 14 às 18h.)
de segunda a sexta-feira.

LIONS PROMOVEU PASSEIO-MISTÉRIO

O Lions Clube de Espinho promoveu um passeio-mistério à cidade de Águeda, em autocarro, o qual fez reunir cerca de cinquenta "companheiros" e "companheiras".

Durante algumas horas a

"família" leonística espinhense conviveu em ambiente de salutar fraternidade, na sequência, aliás, do que se tem verificado ao longo dos tempos, a constituir exemplo agradável.

ESPECIALIDADE EM CAFÉS
FÁBRICA DE TORREFACÇÃO PRÓPRIA
GRANDE SORTIDO DE BÉBIDAS
NACIONAIS E ESTRANGEIRAS

CASA ALVES RIBEIRO

VALDEMAR NEVES ALVES RIBEIRO

RUA 19 N.º 294 - TEL. 720075 - APARTADO 128 - 4502 ESPINHO

Nelson de Oliveira

Médico Especialista
Assistente Estrangeiro dos Hospitais de Paris

RADIODIAGNÓSTICO - ECOGRAFIA - MAMOGRAFIA

RUA 33, 408 - ESPINHO - TEL. (02) 720190

FÁBRICA DE MÁRMORES
E GRANITOS DA TABUAÇA

VITORINO LOPES DA CRUZ,
SUCRS., LDA.

LUGAR DE ESPINHO - S. FÉLIX DA MARINHA
VILA NOVA DE GAIA
APARTADO 205 - 4503 ESPINHO C/DEX
TELEFONE 720565



FUNDADA EM 1897

AS IDEIAS O DIÁLOGO

Diziam os gregos que nós estamos neste mundo para fazer amigos.

Claro que não é só para isso, mas é bom termos a preocupação de conseguir alguns; quantos mais melhor. Aliás nem é empresa muito fácil, porque fazer amizade pressupõe esforço; há que fomentá-la, se necessário a milhares de distância.

Pelo menos era assim que procedia um sacerdote irlandês que, por razões várias, viveu muitos anos no Quénia. A primeira coisa que fazia, em Nairobi, logo que acabava de tomar o pequeno-almoço, era escrever uma carta a um dos amigos que deixara na sua terra.

Procurava manter com eles um diálogo que lhe fosse permitindo, ao fim e ao cabo, fazer apostolado, a maior prova de interesse que se pode demonstrar por alguém.

O mais curioso é que uma boa parte de nós, que nos julgamos esclarecidos, não tem levado esta obrigação tão a sério como devia.

Alguém dizia que um católico que não faz apostolado é semelhante àquela pessoa que reserva para si sempre o mesmo número da lotaria do Natal. Acredita que um dia lhe vai sair a sorte grande, mas nem se lembra de ir ver o resultado da extracção. É capaz até de andar muito tempo com uma fortuna na carteira, sem o saber. Até que o cauteleiro lhe dá a feliz notícia. Fica contente, mas não sente necessidade de o comunicar aos amigos ou de lhes oferecer um almoço para comemorar.

Mas, por muito sugestivos que sejam os exemplos, não há como consultar os documentos do Magistério da Igreja sobre o carácter apostólico da nossa Fé.

Apesar de haver alguns bem recentes, é interessante reparar como continua actual, por exemplo, a Encíclica "Eclesiam Suam", escrita pelo Papa Paulo VI, há já um quarto de século.

Das três partes que a compõem, a última é dedicada exclusivamente ao diálogo da Igreja com a humanidade. Aí se afirma, de forma clara, que a missão dessa mesma Igreja não se limita a guardar e defender o depósito da Fé. E se deve dever indeclinável obedecer à ordem de Cristo: "Ide pois, ensinai todos os povos". (O mal talvez esteja em que, ao falarmos da Igreja, instintivamente nos ponhamos de fora, como se Ela não fosse constituída por todos nós.)

Outra afirmação é a de que foi Deus que tomou a iniciativa de dialogar connosco; a nós compete-nos prolongar esse diálogo até aos homens, sem esperar que nos chamem. E as citações poderiam continuar por aí fora.

Há, contudo, uma pequena passagem que, quem sabe, talvez nos desperte alguma inquietação: "O diálogo supõe em nós, que pretendemos iniciá-lo e continuá-lo com todos os que nos circundam, um estado de alma característico: o de quem experimenta a responsabilidade do mandato apostólico, vê que já não pode separar salvação do trabalho pela salvação alheia, de quem se esforça por introduzir, continuamente, no viver humano, a mensagem de que é depositário".

Magda Pereira Pinto
(médica)

ACADEMIA DE MÚSICA NOVOS CORPOS GERENTES

Em recente Assembleia Geral e reunião do Conselho Pedagógico foram eleitos os seguintes corpos gerentes da Academia de Música de Espinho para o biênio 91/93:

Assembleia Geral - presidente, Dr. Amadeu Moraes; vice-presidente, Prof. Mário Neves; secretário, Dr. Álvaro Rocha.

Conselho Fiscal - presidente, Manuel Cunha; secretário, Manuel Miranda Moreira; relator, Helena Rocha.

Direcção do Conselho Directivo - professores, Delmary Neves, Francisco Seabra, Matilde Fonseca e Mário Jorge Cruz, e José Pereira de Jesus.

MÉDICOS DENTISTAS

JORGE FERREIRA
BRUNO MORRIS

SAMS, ADSE, CGD

Edifício S. Pedro - Sala W - Rua 23, n.º 174

LAVANDARIA
LAVAR

RIBEIRO, VALENTE & CA., LDA.
Rua 12, n.º 640 - ESPINHO

Telefone 723704

A MAIS AVANÇADA TÉCNICA
NA LIMPEZA E TRATAMENTO
DO SEU VESTUÁRIO

Limpeza a seco - Lavagem e secagem
de roupa branca, rendas e bordados
SERVIÇO RÁPIDO



O autor é de Espinho

ESTÁTUA DO ARDINA INAUGURADA NO PORTO

A Estátua do Ardina, que foi inaugurada na manhã de domingo, em pleno Centro da cidade do Porto (a Praça da Liberdade), é obra de um espinhense, o escultor Manuel Dias que teve a colaboração de uma equipa por ele liderada.

A iniciativa foi da responsabilidade do «Jornal de Notícias», que fez coincidir a inauguração do monumento com as comemorações dos seus 103 anos de existência.

Naquela manhã, Manuel

Dias, era um homem feliz. À sua volta (à volta do monumento por ele concebido) juntaram-se centenas de pessoas, dentre elas alguns ardinas, desses que calcorem a cidade, apregoando a venda de jornais e revistas. Na festa (porque de festa se tratou), colaboraram, ainda, as fanfarras dos Bombeiros Voluntários Portuenses e do Batalhão Sapadores Bombeiros do Porto.

Hoje com 46 anos, Manuel Dias, exerce na Escola

das Belas-Artes do Porto as funções de docente. Relativamente ao monumento inaugurado, explicou-nos que se trata de uma instalação escultórica. A sua concepção foi inspirada nas notícias que correm mundo através da Comunicação Social. A colocação de um marco do correio, junto do ardina, justificou-a dizendo tratar-se de algo que também está ligado à notícia que se dá e que se recebe. Por outro lado, o ardina, apoia-se muitas vezes no



O monumento inaugurado

marco do correio de uma qualquer rua ou praça, para exercer a sua actividade. Logo, os dois motivos se completam.

A estátua, orçada em cerca de quatro mil contos, é em bronze, retratando um ardina em «corpo inteiro», ou seja, com boné, cigarro ao canto da boca, transportando uma saca de jornais ao ombro e tendo numa das mãos um exemplar do «Jornal de Notícias», no qual se pode ler: «Ao ardina, memória do esforço que faz correr as notícias».

Presente ao acto inaugural, António Freitas Cruz, presidente do Conselho de Administração do «JN» acompanhado de colegas seus.

A classe dos ardinas esteve largamente representada.

O escultor Manuel Dias (ao centro), com os colegas que trabalharam na feitura do monumento



CASA DE CHÁ JÁ FUNCIONA

«Não muito longe do mar, mas perto do jardim», foi a ideia-chave expressa pela gerência da Casa de Chá João de Deus, inaugurada na passada 6.ª-feira, 31 de Maio.

À inauguração estiveram presentes convidados representantes de instituições e cidadãos que, com a sua presença, muito honraram o novo estabelecimento, servido pelas magníficas instala-

ções que todos conhecemos na periferia do Parque.

De um dos gerentes ouvimos ainda: «Se a ideia é dignificar Espinho com esta unidade que não é Café nem Restaurante uma coisa diferente para melhor, nós vamos respeitar o espírito que presidiu à construção desta infra-estrutura já que, ao assumirmos a sua gerência, estamos a concretizar um velho sonho a que

vamos impor uma dinâmica própria e mais actual».

O mesmo responsável acrescentou: «Pretendemos, por uma questão de honra, manter a qualidade do investimento, de tal forma que a "Casa" selecione por si».

Podem ficar descansados os que ainda manifestam algumas reservas sobre o funcionamento do Salão de Chá, que, na nossa gerência

será sempre um espaço de qualidade num ambiente calmo. E uma surpresa, que supomos anunciar em primeira-mão: Além do mais vamos destinar-lhe uma vertente cultural, diria a gerência pois oferecemos espaço para exposições de natureza cultural a todos os novos valores que despontem em Espinho.

Pronto! Uma longa história de «quando e como» chegou ao fim.

A Casa de Chá João de Deus já funciona!

Agora se vai servir chá ou outras coisas conforme o contrato de acordo com as exigências dos frequentadores/consumidores, isso já é outro problema. Funcionou dois dias encerra à 2.ª-feira e pensamos que a falta de pessoal profissionalizado, talvez tenha criado alguma confusão.

Mas está lá! Exterioamente é agradável à vista e, por que não apetecível.

Esta nota de reportagem, como é evidente, não pretende publicitar a Casa de Chá, tão somente, encerrar uma longa história que deverá servir de exemplo.

O Município não está, minimamente vocacionado para estas coisas. Imponha regras e depois deixe agir a iniciativa privada.

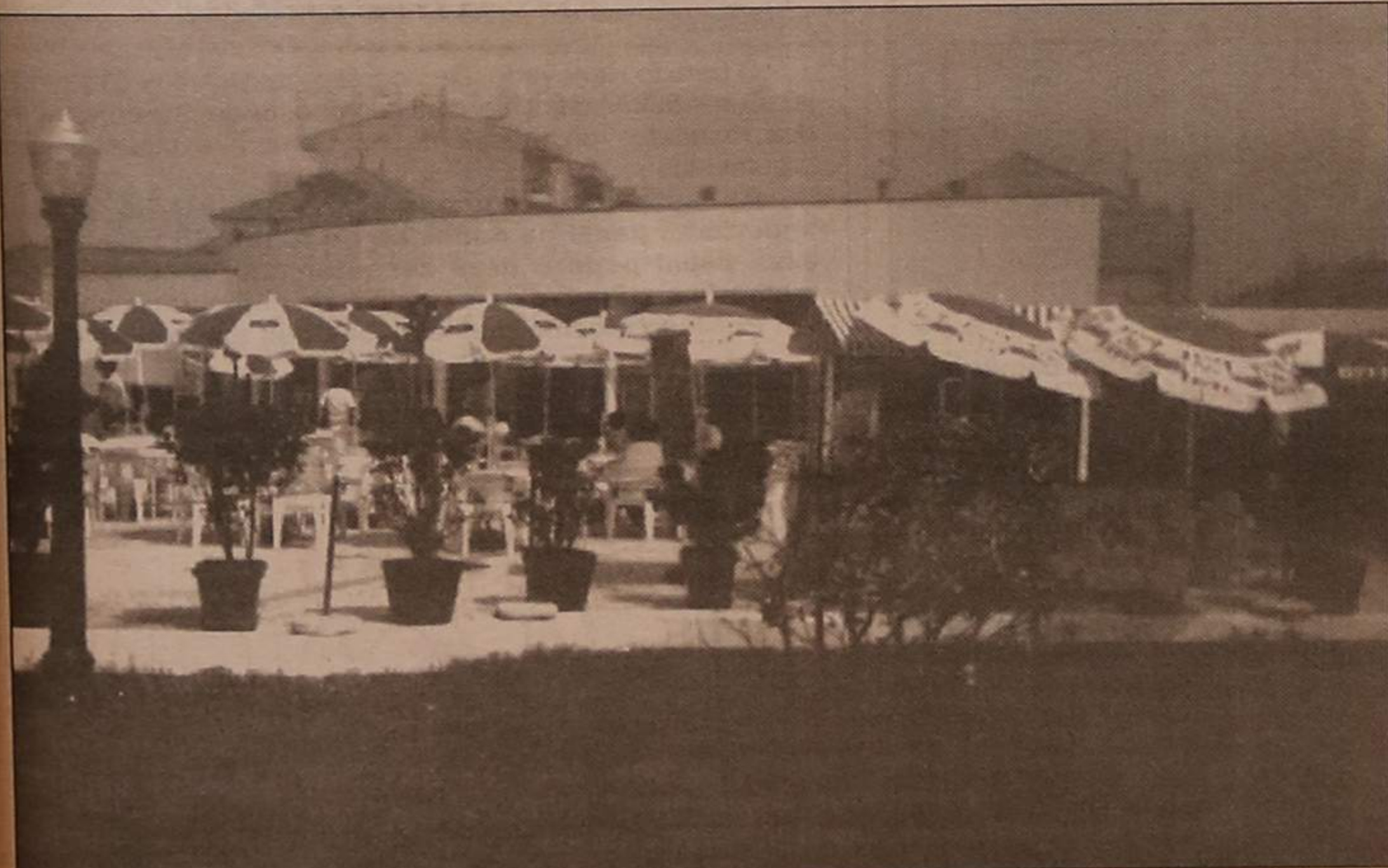

CLÍNICA DE MEDICINA DENTÁRIA, ESTOMATOLOGIA, CIRURGIA ESTÉTICA E MAXILO-FACIAL

Acordos com: A CASA, ADSE, CGD, EDP, SAMS, SAD, PHILIPS e RABOR
 - DR. JORGE PACHECO - Médico Dentista
 - DR. EVA PACHECO - Médica Int. Estomatologista
 - DR. HORÁCIO MONTEIRO DA COSTA - Médico especialista, Cirurgia estética, maxilo-facial e Ortognática
 - ORTOPANTOMOGRAFIA e TELERRADIOGRAFIA
 DR. M. GIESTEIRA DE ALMEIDA
 Médico Especialista de Ouídos, Nariz e Garganta, Otorrinolaringologista
 DR. LUÍS AGRELOS - Médico especialista em doenças dos olhos
 DR. JOÃO RODRIGUES CÂRVALHO
 Médico Especialista do Aparelho Digestivo, Fígado, Pâncreas e Endoscopia Digestiva

Rua 8, n.º 381-1.º - 4500 ESPINHO - ☎ 722718

MAJOSA - QUADROS E MATERIAL ELÉCTRICO, LDA.

EXECUTA-SE QUALQUER TIPO DE QUADRO ELÉCTRICO PARA A INDÚSTRIA COMÉRCIO OU HABITAÇÕES

Caixas para condutores de luz e água
 QUINAGEM

Monte - PARAMOS - ESPINHO
 TELF: 728034



MICROCOMPUTADORES

INFORESP

R. 23 N.º 294 4500-Espinho
 Tel./Fax. 726793



Graziela Marques Pires — presidente por duas horas

Assembleia Municipal

EMPATE NA ELEIÇÃO

Eis-nos chegados ao fim da Segunda Sessão Ordinária da Assembleia Municipal que vai, depois abandonar Guetim e assentar arraiais em Silvalde.

Só que a **Ordem de Trabalhos** desta sessão passou a ter um ponto mais a pedido da Mesa: **Análise da proposta e dos projectos de lei respeitantes à Lei Eleitoral para as autarquias locais** e que foi objecto de uma moção subscrita por Ferreira de Campos do seguinte teor:

«A Assembleia Municipal de Espinho, analisada a proposta e os projectos de lei respeitantes à Lei Eleitoral para as autarquias locais:

a) - **Congratula-se com o amplo consenso estabelecido entre os diversos partidos com representação parlamentar no sentido de ampliar a grupos de cidadãos a capacidade para apresentação de candidaturas para os órgãos de município à semelhança do que já acontece para a freguesia, assim se dando expressão à componente «cidadão», como elemento também importante da democracia participativa e do Estado de direito democrático, independentemente da sua filiação e ligação partidárias.**

b) - **Reconhece que o princípio democrático que impõe a renovação dos titulares de alguns cargos políticos a nível dos órgãos de soberania é susceptível de aplicação, também, aos órgãos e poder local.**

Por isso considera desejável que a este nível se

possa estabelecer o consenso possível no sentido de dar expressão à necessidade daquela renovação.

A moção do PSD reproduzida limitou-se a dar os princípios que orientam a proposta de Lei do Governo, o Projecto n.º

Para Autarquias locais ALTERAÇÕES À LEI

Foram cinco os documentos que a Comissão Parlamentar de Assuntos Constitucionais, Direitos, Liberdades e Garantias apresentou para debate público.

De uma forma sucinta vamos abordar um por um na tentativa de situar o leitor.

A proposta do Governo tem o n.º 165/V e adianta as grandes alterações: «Permitir que grupos de cidadãos possam concorrer às eleições para os órgãos do município; redução do número de mandatos consecutivos do presidente da Câmara».

No preâmbulo da proposta, entre outros argumentos o Governo entende:

Sendo as autarquias locais as estruturas organizativas mais perto se encontram das populações, cujas particularidades, a mais das vezes, reflectem, são elas o local em que a intervenção directa dos cidadãos pode ser mais eficaz e inovadora.

Não faz, por isso, sentido a restrição da possibilidade dos grupos de cidadãos poderem concorrer às eleições apenas ao âmbito da freguesia. Antes, e por razões de coerência, estender-se essa possibilidade às eleições para o município.

Do próprio princípio democrático decorre o imperativo da renovação dos titulares dos cargos políticos quer a nível dos órgãos de soberania, quer a nível dos órgãos do poder executivo. Em consequência, propõe o Governo alterar os artigos 33.º do Decreto-Lei 701-A/76. O número dois do art. 22.º com a seguinte redacção, tanto para a Câmara como para a Assembleia Municipal:

2 - Podem ainda apresentar candidaturas grupos de cidadãos recenseados na área do município, nas condições previstas no n.º 3 do artigo 33.º.

E quanto ao n.º 3 do art.º 33.º temos implícita a fórmula para calcular o «número mínimo de cidadãos recenseados necessários para a subscrição de listas de grupos de cidadãos», que traduzimos da seguinte forma:

$$N = \frac{E}{2v}$$

sendo 'E' o número de eleitores inscritos e 'v' o número de vereadores da Câmara.

Nas nossas contas e no caso de Espinho serão necessários pouco mais de 2.000 assinaturas. O segundo projecto de lei n.º 498/V é da autoria do deputado do PSD, Coelho dos Santos.

Fundamenta aquele deputado a sua proposta que difere do Governo em dois aspectos: 1.º - Não limita o número de mandatos do presidente da Câmara e 2.º - Diminui o número de cidadãos recenseados necessários à apresentação das listas de cidadãos que no caso de Espinho será de 1500 - nas seguintes razões:

A democracia está hoje suficientemente estabilizada e nós, não se justificando que os partidos políticos continuem a abarcar áreas que deviam pertencer aos cidadãos, como considerados;

Nem de resto, a perda do monopólio na apresentação de candidaturas relativamente aos municípios será de modo a criar aos partidos grave dano: a sua organização e os meios que dispõem colocam-nos sempre em situação de vantagem como o demonstram as eleições para as freguesias, até realizadas;

O partido Renovador Democrático apresentou dois projectos de lei. O n.º 596/V coincide com a proposta do Governo na limitação dos mandatos do presidente da Câmara e utiliza os seguintes argumentos:

As autarquias conquistaram, por mérito próprio, importante papel na definição do futuro do País. No entanto esse papel pode e deve ser reforçado, a começar por uma melhoria qualitativa do exercício da democracia ao nível local. Por isso mesmo, nas eleições dos executivos camarários

AS PERGUNTAS DOS CIDADÃOS

Esgotados que foram todos os pontos da agenda da 2.ª Sessão Ordinária da Assembleia Municipal, Gabriela Marques Pires convidou a assistência a usar o seu direito de intervir durante a meia hora que, regimentalmente lhe está reservada.

Apresentaram-se dois cidadãos de Guetim.

O primeiro identificou-se como sendo Alfredo Rocha e pertencer à Assembleia de Freguesia de Guetim.

Já que a Câmara está presente e a Assembleia também quero lembrar algumas carências que a freguesia tem, algumas das quais já se arrastam, diria há dez anos e que é urgente serem resolvidas:

- Estação elevatória de saneamento básico, que já deveria estar construída há

três anos e não está e parte, diria 50% de saneamento da freguesia está inactivo, justamente pela falta da dita estação.

Pessoalmente, sinto-me lesado, porque construí uma casa, apresentei um projecto à Câmara com condições para ligar à rede de saneamento geral e parece que não posso pedir licença de habitabilidade.

- Rua atrás da Igreja. Foi feito um muro de suporte no cemitério e parte da igreja e acontece que a rua está em estado lastimoso há bastante tempo.

- Estou convencido de que foi a vinda da Assembleia a Guetim que fez com que a obra da Estrada Municipal 522 se resolvesse o mais rapidamente possível.



Manuel Matos

Manuel Matos, natural e residente em Guetim.

- Em Julho ou Agosto do ano passado perguntei à Câmara nas reuniões públicas quando é que mandava arranjar a rua principal que liga Guetim à Ponte de Anta.

Até hoje não me foi dada nenhuma resposta e eu também pretendo que a Câmara não me dê resposta, porque é seu hábito nunca responder.

Mas eu deixo aqui esta pergunta: - A Câmara com a presença da Assembleia Muni-

cipal em Guetim começou a fazer as obras há umas quatro ou cinco semanas. Será que quando acabar esta Assembleia os homens agarram na ferramenta e vão outra vez lá para baixo?

- Outra pergunta que eu queria pôr era em relação ao saneamento. Quanto eu sei a Câmara durante o seu mandato pensa completar o saneamento em Guetim e também implantar a água. Quanto é que a Câmara pensa arrancar com estas obras?



Alfredo Rocha

ACTUAL

UM REPRESENTANTE À NAVE DESPORTIVA

que, como o leitor pode ler noutro local só recolheu, a nível nacional, a concordância do PRD em relação à limitação de mandatos do presidente da Câmara. Quanto ao partido Socialista já se sabia à partida a posição que iria tomar: concordar com as listas de grupos de cidadãos e um não redondo

à limitação de mandatos do presidente da Câmara.

Apresentou também, uma moção que exprimia isso mesmo:

1 ... Concordância com a possibilidade de grupos de cidadãos independentes se apresentarem a sufrágio...

2... A limitação de mandatos afigura-se-nos desadequada por não se enquadrar num processo mais profundo e abrangente de renovação de cargos políticos.

Tanto o CDS como a CDU nacionais não apresentaram projectos de lei, embora seja pública a sua posição em relação aos documentos que não-de ser apreciados na especialidade na Assembleia da República e sobre os quais a nossa Assembleia foi chamada a opinar.

Aquela coligação apresentou um extenso parecer sobre as alterações à Lei Eleitoral.

Dele retiramos as passagens mais significativas.

Em relação às candidaturas apresentadas por grupos de cidadãos eleitores nele se diz: **É portanto correcto que cidadãos recenseados possam participar activamente no poder político local sem sujeição a amarras partidárias... É nas autarquias locais que as populações mais perto se encontram do poder e onde a sua participação pode ser mais útil e eficaz.**

E conclui: **Estamos por estas razões e também por coerência... de acordo com a alteração proposta.**

No entanto, para a CDU levantava-se um problema de constitucionalidade, daí que o acordo manifestado devia ser entendido na devida salvaguarda do texto constitucional.

Em relação à proposta de limitação de mandatos do presidente da Câmara, a CDU discorda frontalmente, por razões de natureza constitucional, por razões de natureza moral «diminuição da capacidade de participação política dos cidadãos e ainda por ferir a regra de ouro da democracia: **Quem elege, deve, em princípio poder ser eleito.**

Finalmente o CDS apresentou a sua posição que materializou numa **moção** com dois pontos.

No primeiro, sobre a **possibilidade de grupos de cidadãos com capacidade para apresentarem candidaturas aos órgãos do município**, a proposta do CDS com todas as dos outros partidos sobre a mesma matéria, foi aprovada por unanimidade.

Quanto ao segundo ponto, a Assembleia Municipal recusou a redacção do CDS, isto é recusou por 19 votos contra três, **manifestar a sua disponibilidade e inequívoco apoio à concretização do ideário democrático de aprofundamento e revitalização do poder local quer através duma salutar concorrência aberta, quer pela garantia duma maior dinamização conseguida com a rotatividade e regeneração dos titulares de cargos públicos e políticos.**

A Assembleia Municipal de Espinho pronunciou-se por unanimidade a favor das listas de cidadãos e por maioria de 13 votos contra 12 a limitações dos mandatos do presidente da Câmara.

Assunto encerrado; agora

Correia de Araújo
contra a
bipolarização

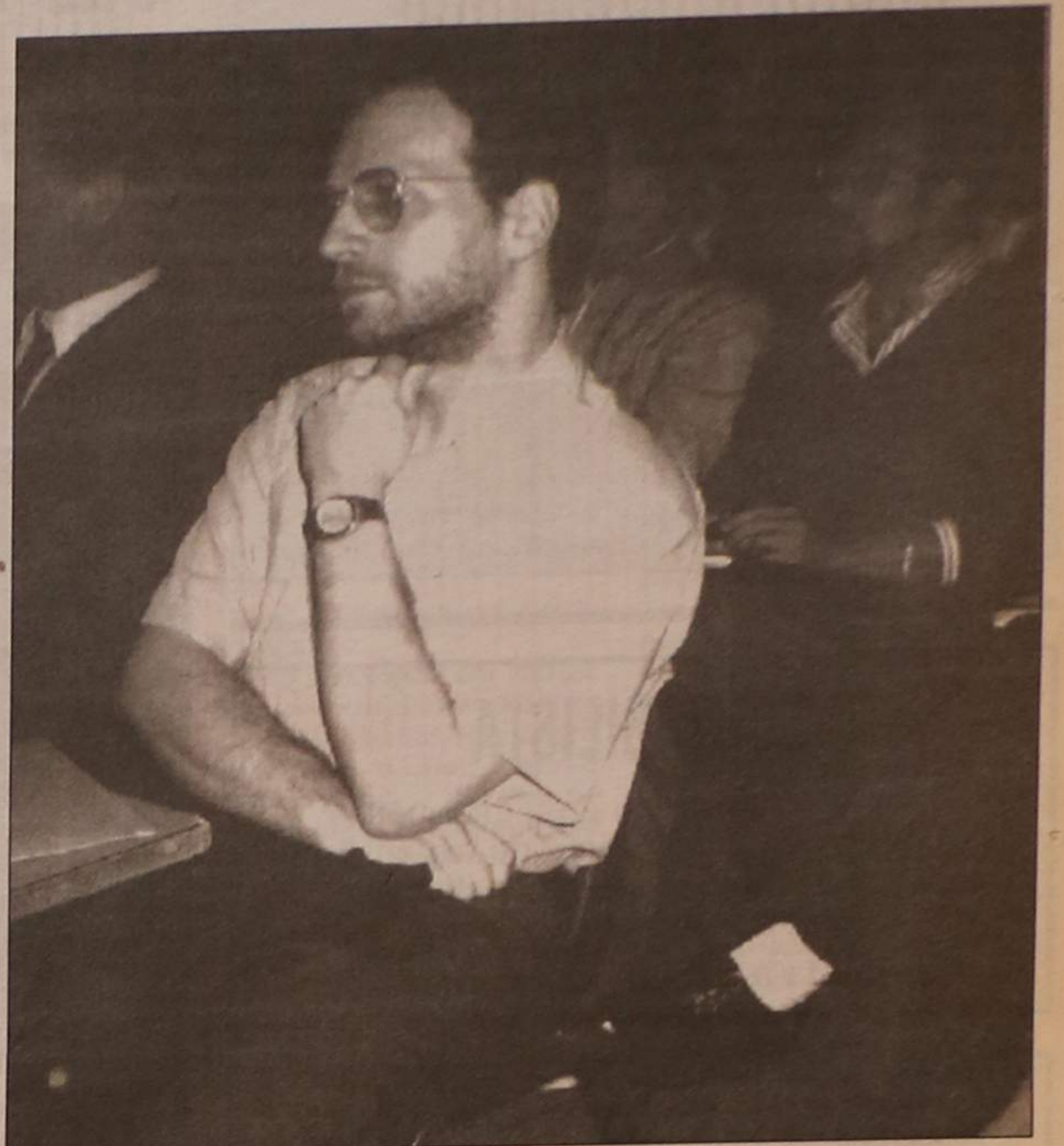

que a Assembleia da República legisla.

ALTERAÇÕES AO REGIMENTO

Foi por este ponto da **Ordem de Trabalhos**, que os senhores vogais da Assembleia começaram a pronunciar-se, chamados que foram aos seus lugares por uma voz diferente, feminina, a de Graziela Marques Pires que ocupou a presidência da Mesa na ausência de Ferreira de Campos.

Antes porém a senhora presidente da Mesa propôs que o assunto transitasse para uma próxima sessão, dada a ausência de Ferreira de Campos que tinha muito a ver com a proposta do PSD, já distribuída. O assunto já vem de Anta; em Guetim, ainda não foi encontrado a unanimidade de vontades. Neste momento achamos conveniente não acrescentar mais nada, até que os partidos se entendam.

ELEIÇÃO

Foi mais uma eleição de empates a de um representante da Assembleia Municipal para o acompanhamento do processo da Nave Desportiva.

Dois candidatos foram apresentados: Jorge Alves pelo PSD e Abel Gonçalves pelo PS, este com a justificação de o equipamento em causa vir a ser implantado na zona de Silvalde, freguesia de que aquele vogal é presidente da Junta. Em princípio, como só estavam presentes 25 vogais não se previa qualquer empate, mas a verdade é que se verificaram dois: **doze a doze** e sempre com um voto em branco. Embora a votação fosse secreta pensamos não estar longe da verdade se dissermos que foi o CDS quem «fabricou» o empate como protesto contra a bipolarização da Assembleia.

OS INDEPENDENTES

Não sabemos que modelo político estão os partidos portugueses a tentar copiar no caso das eleições para a Câmara e Assembleia Municipal.

Também não percebemos da política o suficiente para saber quem tem ou não tem razão nem atinamos o alcance dos projectos de legislação que permitirão ao simples cidadão contribuir com o seu nome e assinatura para a propositura de Listas para os dois órgãos do poder municipal e que até agora - e até à entrada em vigor do Decreto-Lei final - lhes vinha sendo negado.

Mas das duas uma. Ou os partidos acabaram por reconhecer que há um substancial e qualificado número de cidadãos «perdidos» para a gestão municipal, porque se têm vindo a alhear da vida partidária, por comodismo, independência real ou outro motivo mais comensal e todas as propostas de Lei pretendem interessá-los, efectivamente pelas funções autárquicas, algumas delas já contempladas com remunerações não de todo escusáveis (e melhores virão a caminho); ou os mesmos partidos vêm confessar de uma forma velada que nestes anos que levamos de Democracia ou a caminho dela ainda não convenceram quase ninguém das virtualidades da política, que, pelo que se tem visto, não é para o estômago de qualquer um.

Na nossa opinião o que todos os partidos propõem de coincidência não é suficientemente bom para resolver o problema do «governo» municipal, normalmente integrado por militantes ou simpatizantes de todas ou quase todas as forças políticas, que confiadamente o cidadão aguarda que se entendam, angelicamente...

A essência da questão é outra e nenhuma das propostas considera porque nenhum partido, naturalmente, quer perder os benefícios de ter «agentes» seus no maior número possível de autarquias.

Quando resolverem - e isso seria um gasto francamente positivo - que uma Câmara ou uma Junta devem ser geridas exclusivamente pelo partido vencedor, deixando para as respectivas Assembleias a função, que já têm, de acompanhamento e «fiscalização», então, quase garantimos não haveria necessidade de listas de cidadãos independentes ou não filiados.

Mas isso envolve a perda de uma parcela de poder... e não só!

Pessoalmente sempre defendemos candidaturas de partido. Exclusivamente.

Os partidos ou se fazem merecer ou que se demitam e dêem lugar, em absoluto, aos Independentes. A coexistência, prevemos vai dar uma confusão monumental.

Falta um comentário à limitação dos mandatos do presidente da Câmara.

Não percebemos o que pretendem os proponentes. Se é evitar a profissionalização na política local ou se é porque três mandatos são mais que suficientes para uma reforma substancial...

Se a um cidadão são reconhecidos méritos bastantes para governar a sua Câmara por mais de 11 ou 12 anos por que não o há-de fazer?

José Sampaio

LEI ELEITORAL

o que está em causa, o que constitui referência fundamental para os eleitores não são tanto os nomes que compõem as listas, antes o nome daqueles que nelas figuram em primeiro lugar.

A experiência e da boa administração autárquica são bem melhor asseguradas pela garantia de renovação e substituição do presidente da Câmara.

O segundo projecto de lei como os anteriores - este do PRD com o número 597/V - acha úteis e necessárias as Candidaturas às eleições autárquicas apresentadas por grupos de cidadãos eleitores, e fundamenta-se, entre outros no seguinte argumento:

São, pois, duas razões fundamentais que nos levam a apresentar, novamente, o projecto. Em primeiro lugar, a validade intrínseca da proposta, ou seja, o facto de constituir um passo fundamental para uma maior democratização da sociedade portuguesa e para uma mais empenhada participação dos cidadãos no poder local, cujas decisões mais directamente lhes dizem respeito. Em segundo lugar, o facto de os diversos sectores - sociais, políticos e culturais - da vida nacional se terem, a pouco e pouco, rendido à bondade das ideias de sempre do PRD nesta matéria.

Difere dos anteriores no número de cidadãos necessários à apresentação das candidaturas, como o leitor pode ler nas inscrições que apresentamos a seguir e que, no caso de Espinho, daria 844, no domínio. O valor é obtido calculando 3% do total de 28 157, o número de eleitores inscritos no concelho, em Maio de 1990.

- Podem ainda apresentar candidaturas grupos de cidadãos recenseados na área do município num mínimo correspondente a:

- 150 eleitores, nos municípios até 5000 eleitores recenseados;
- 3% dos eleitores, nos municípios com mais de 5000 e até 10000 eleitores recenseados;
- 1200 eleitores, nos municípios com mais de 40000 e até 100000 eleitores recenseados;
- 1500 eleitores, nos municípios com mais de 200 000 eleitores recenseados.

Finalmente temos a proposta do Partido Socialista, o Projecto de Lei n.º 611/V, muito mais abrangente, porque considera todos os órgãos das autarquias locais.

Segundo os seus proponentes, na projecto»: **visam-se três objectivos»: possibilitar a apresentação de candidaturas aos órgãos do município - assembleia municipal e Câmara municipal - por grupos de cidadãos eleitorais independentes dos partidos políticos; regular a eleição da junta de freguesia, que, sendo de constituição indirecta, carece de clarificação quanto ao processo de formação; aperfeiçoar alguns outros mecanismos da lei eleitoral para os órgãos das autarquias locais.**

Portanto, também esta proposta concorda com as anteriores na apresentação de candidaturas aos órgãos municipais subscritas por grupos de cidadãos independentes..Quanto ao seu número ele é calculado pela fórmula

$$n = \frac{3xm}{100}$$

em que n é o número de eleitores da autarquia e m o número de membros que constituem a Câmara Municipal ou a assembleia de freguesia. Para a Câmara de Espinho o número mínimo será de 844.

O projecto de lei do partido Socialista não limita o número de mandatos consecutivos do presidente da Câmara.

UNIDADE

"EXECUTIVE FLOOR" NO HOTEL SOLVERDE

"Executive Floor" é mais uma das muitas iniciativas, do Hotel Solverde no sentido de criar as mais agradáveis condições de estadia e no melhor servir dos seus clientes.

O Hotel Solverde, para isso, reservou 12 quartos e uma suite no seu sexto piso - quatro dos quais reservados a hóspedes não fumadores e reuniu um conjunto de condições que tomam o serviço ainda mais primoroso.

Aos clientes, do "Executive Floor", é proporcionado um "WELCOME DRINK FREE" no Bar Ponto de Encontro, entrada grátis no Casino Solverde e condições especiais de acesso ao restaurante Baiamar.

A estes clientes, o Hotel Solverde proporciona prioridade no "check in", um jornal diário no quarto e, no corredor, quatro edições de outros tantos jornais em português, inglês, espanhol e alemão.

Outros pequenos pormenores de arranjo e decoração não foram esquecidos, de modo a proporcionar uma estadia agradável.

CONTABILISTA

Com experiência na área informática p/ desenvolver programa de expansão comercial em empresa do distrito.

Guarda-se sigilo absoluto.

Resposta a este jornal ao n.º 8590.



D. MARIA DO CARMO CORDEIRO E OLIVEIRA

AGRADECIMENTO

A família vem por este ÚNICO MEIO, reconhecidamente, agradecer às pessoas que tomaram parte no funeral do seu ente querido, bem como na missa do 7.º dia, ou que de outro modo lhe manifestaram o seu pesar.

Espinho, 6 de Junho de 1991

Funerária de N.º Sr.ª D. Ajuda - Sancebas e Luis Alves-Rio Largo Espinho-Telef. 725129

PATRONATO: 42 ANOS COM A CRIANÇA

Nasceu em 1949 com a designação de Patronato da Divina Providência e há

anos passou a ser conhecido por **Infantário Jardim-de-Infância Costa Verde** mas

ainda é pelo primeiro nome que toda a gente conhece o Patronato, a instituição que completou 42 anos de existência no passado dia 18 de Maio, embora só no primeiro dia deste mês de Junho tenha celebrado a efeméride com uma Festa de Aniversário em que intervieram crianças e educadoras.

Foi uma festa de crianças para crianças em que os adultos só estiveram presentes, uns pelos seus filhos, outros pelas funções, outros por dedicação e, ainda uns tantos pela circunstância dos cargos que ocupam, mas no respeito que lhes merecem as crianças e as instituições que delas cuidam.

Na ocasião realizou-se uma simples cerimónia protocolar em que intervieram, primeiro a directora do Patronato, D. Maria de Lurdes, que depois de saudar os convidados e em especial a Imprensa presente, gesto que pela nossa parte sublinhamos embora desnecessário, fez um resumo da vida da instituição, detendo-se com particular ênfase nos períodos mais difíceis e ultrapassados com empenho das direcções e a ajuda de particulares e entidades oficiais, com particular relevo sublinhou para o **Centro Regional de Segurança Social de Aveiro**.

Esteve presente o director daquele Centro que fez uma

intervenção muito além das meras palavras de circunstância, que resumimos, disse o Dr. Oliveira Antunes:

Quarenta e dois anos na vida de uma instituição é muito pouco para aquilo que dela se espera, mas muito quando consideramos o que de muito já fez.

Não quero, porque seria despropositado relevar a acção das pessoas que servem esta casa. Acho que estamos aqui todos para servir e as pessoas sentem-se bem e dignificam-se quando servem.

Penso que o nosso "sacrifício" de estar presente é gratificante.

Mais tarde o Dr. Oliveira Antunes acrescentou:

"Este infantário é particular, como outros em Espinho; não é, portanto, oficial e por isso, não está directamente dependente da Segurança Social, mas tem para nós uma grande importância, pois cobre um área, onde ainda não chegamos.

Além disso tem muito voluntariado."

A festa de aniversário terminou com os tradicionais "parabéns a você".

Depois foi uma visita demorada às instalações, óptimas e funcionais.

À noite, Direcção, funcionários, técnicos e convidados reuniram-se num jantar que proporcionou um alegre ambiente de convívio.



UM SIMULACRO NO DIA DA CRIANÇA

O primeiro dia de Junho, Dia Municipal da Criança, foi lembrado pelos Bombeiros Voluntários de Espinho.

Um simulacro de um salvamento na Praia da Baía, muitas sirenes e as crianças a

encherem as viaturas dos "soldados da paz" foi cenário previsto e cumprido por esta corporação espinhense.

Foi o delírio da pequenada...



LEVE
«DEFESA DE ESPINHO»
NAS SUAS
FÉRIAS



AUTOMÓVEIS

FORD ESCORT 11 5 Portas	89
ALFA ROMEO 33 1.3 S	89
CARRINHA PEUGEOT 305 D	88
FIAT PANDA 750 CL	88
FIAT TIPO 1.4 (extras)	89
FIAT UNO 60 SX	90
GOLF VAN DIESEL	89
JEP NISSAN PATROL TD	90
RENAULT 11 TL	88
RENAULT 11 GTL	85
RENAULT 11 Turbo	87
SUZUKI SANTANA S 410	87
VOLVO 480 ES	87

MOTOS

MOTO GARELLI 125 G.T.A.	89
SUZUKI GSX 1100 F	88
YAMAHA FZ 750	88

ACEITO TROCA POR CARRO OU MOTA

CONDIÇÕES ESPECIAIS DE CRÉDITO
PREÇOS PARA REVENDA

Rua 19 n.º 884 — ESPINHO
Telefone (02) 72 58 80

PRONTO A VESTIR HOMEM

Loli - Biju II

Edifício Palmeiras
Rua 8 Loja 11
ESPINHO

VENDEDOR (A)

Para área de informática e equipamentos com ou sem experiência para todo o distrito de Aveiro. Guarda-se sigilo absoluto.

Resposta a este jornal ao n.º 8588

JANTAR CONFRATERNIZAÇÃO DE BENFIQUISTAS

No próximo dia 14 de Junho, pelas 20.30 horas, no Hotel Praiagolfe, em Espinho.

Inscrições até ao dia 11/6/91

Casa Óscar - Rua 23, n.º 270 - Telef. 720768
Casa Angélica - Rua 19, n.º 209 - Telef. 720236
Casa Óscar - Rua 62, n.º 358 - Telef. 720030

TÁTÁ: «É IMPORTANTE QUE OS RÓTULOS DESAPAREÇAM»

□ MANUEL PROENÇA

É disc-jockey e todos o conhecem por «Tátá». Pedro Pimentel, de seu nome, 26 anos, natural da Figueira da Foz, reside em Espinho há 16 anos.

A simpatia, o à vontade, a espontaneidade e até a sua forma de vestir, conquistou a juventude espinhense. A sua música (a música que ele põe), põe as pistas de danças cheias; cheias de alegria; a dançar.

Em entrevista exclusiva a «Defesa de Espinho», Tátá conta-nos um pouco da sua história; a história do seu sucesso e até nos revela o seu segredo: a paixão pela sua profissão, que lamenta não ser reconhecida como tal. Uma profissão que muitos ainda entendem como um part-time e que alguns até rotulam como fazendo parte de um submundo.

E no fundo, lá bem no fundo do seu coração está mais um segredo:

A paixão pelo voleibol. Antigo praticante da modalidade «rainha de Espinho» a maior parte dos seus amigos não deixam de ser aqueles que andam no voleibol (testemunhâmos).

Como surgiu a ideia de ser disc-jockey?

«Esta ideia inspirou-se em festas particulares que fiz com amigos. Daí passei para o mundo das discotecas.

Desde muito cedo que tive uma paixão pela música. Comecei a ouvir discos, porque tinha uma certa facilidade em chegar até eles.

A música que comecei a ouvir, não é esta de agora, mas aqueles mais clássicos (Queen, Supertramp, etc.).»

Como iniciou a carreira?
«Onde actuei pela primeira vez como disc-jockey foi no Hotel Praiagolfe, há cerca de 10 anos. Depois tive umas breves passagens por uns sítios (em Miramar pelo Hotel Mirasol, há cerca de seis ou sete anos).»

O que o levou a optar por esta profissão?

«Por gostol
Acho que a minha carreira ainda é curta. Isto ainda não é reconhecido oficialmente como uma profissão e as pessoas ainda a vêem como um part-time. Eu levo isto como uma carreira.»

Para o Pedro Pimentel este juízo que as pessoas fazem dos «disc-jockeys», que acaba por ser um descrédito, advém da falta de condições sociais, como «os contratos de trabalho, seguran-

é uma das razões que faz com que me mantenha, há vários anos no sítio onde estou. Há uma grande confiança entre mim e o patrão.

Já tive várias oportunidades para ir para aqui e

Esta actividade é só para o Verão ou também está activa durante todo o ano?

«No Verão é muito mais forte!

Durante o Inverno posso dizer que só trabalho ao

de muita coisa. Se há uma casa que tem sucesso é porque o «disc-jockey» é bom; se há uma altura em que fraqueja um bocado a culpa é do disc-jockey porque mudou e não sabe o que as pessoas gostam...

Quando as coisas correm bem está tudo ótimo; quando as coisas começam a falhar (em princípio não se sabe o porquê; ou porque há casas novas, há alternativas melhores ou porque se criou um mau ambiente sobre isto ou aquilo) a culpa cai sempre sobre o «disc-jockey.»

Qual é o segredo do seu sucesso?

«O sucesso é um bocado relativo...

As pessoas, em certas ocasiões ou alturas têm de marcar um estilo. Não quero dizer que o meu seja o melhor. A partir daí têm de ser moldáveis às músicas novas, mas devem manter aquele carisma de alguns anos.

Normalmente as pessoas são de uma maneira e mudam constantemente; não são carne nem peixe!

Acho que o segredo, na parte que me toca, está em adaptar-me às coisas novas, mas sempre com um certo ar de revivalismo.

Qual é o seu estilo?

«Em termos de música de dança, a negra é mais forte e depois recuo um bocado até anos 60 e 70, que quanto a mim foram os anos de ouro da música.»

No entanto, Tátá diz que nem sempre se pode fazer este tipo de selecção. «O disc-jockey tem de observar as idades das pessoas, mas sempre que é possível faço essa retrospectiva.»

Como faz a observação

das pessoas e lhes analisa os gostos?

«O disc-jockey tem de observar se as pessoas que estão presentes têm um certa idade, ou se são mais jovens, se estão mais virados para este ou aquele tipo de música. Vemos se as pessoas se identificam com um certo tipo de épocas e até as roupas nos podem dizer muita coisa!»

Já alguma vez se manifestaram contra a música que estava a por?

«Já...
Acho que é impossível agradar a gregos e troianos!

Muitas das vezes as pessoas não aceitam que recorra a certo tipo de música, que chamam feita a martelo.

As pessoas têm de ter a noção do produto que se vende mais, ou seja, daquilo que a maioria gosta. Numa casa com mil pessoas, se houver 100 que não gostem as outras, naturalmente que estão em franca maioria.»

Quando é que se sente bem?

«Eu sinto-me bem ao ver uma casa cheia. É o melhor prémio que se pode ter.»

Todos os dias vê caras novas?

Há aqueles que aparecem sempre, os clientes que já conhecemos há muitos anos, mas, aparece sempre gente nova.»

Como é feita a sua actualização musical?

«É relativamente fácil!

Há uns anos, quando se queria um disco importado tinha de se pedir a um amigo que fosse a Londres para o trazer. Hoje já há várias casas que importam esses discos e o segredo



«Até as roupas das pessoas nos podem dizer muita coisa».

ça social o que faz com que no fundo estejamos à margem do mundo do trabalho. Tudo o que há, é um acerto verbal entre as pessoas e estamos sujeitos a que um dia digam que não servimos e que nos dispensem. Esta

acolá e, no entanto, mantenho-me no mesmo sítio! Chega um fulano que não conheço de lado nenhum faz a proposta, muitas das vezes tentadora, só que se vamos pelos números somos capazes de nos aludirmos um bocado.»

fim-de-semana. Em Julho e Agosto a discoteca funciona durante todas as noites.

Como é a vida de um «disc-jockey»?

«É muito ingrata!
As pessoas que estão de fora não se apercebem



SALVE — 11/06/91

MARIANA LUDOVINA
SILVA CARVALHO

Pela passagem do seu 15.º aniversário, seus pais e irmãos, desejam-lhe muitos parabéns e muitas felicidades e que esta data se repita por muitos e bons anos, na companhia de quem te ama.

RESTAURANTE
ENGENHO VELHO

Belmiro Herculano Neves Ferreira

SERVIÇO À LISTA • SERVIÇO DE BANQUETES

A 3 KM de ESPINHO - Estrada St.ª Maria Feira
Lapa - S. Paio de Oleiros — 4435 LOUROSA

Eurocasion

NEM TODOS PRECISAM DE CARRO NOVO
TODOS PRECISAM É DE UM BOM CARRO.

CITROËN BX GTI 16 Válvulas	1988	PEUGEOT 405 BREAK	1989
CITROËN BX 16 BREAK	1988	MERCEDES 280 SE	1982
ALFA ROMEO 33 1.3	1987		
AUDI 80 E	1990		
AUDI 80 TURBO D	1989		
RENAULT Super 5 OTL	1986		
RENAULT 25	1985		
ROVER 213 SE	1988		
		CARROS DE SERVIÇO ADMINISTRAÇÃO	
		CITROËN BX GTI 16 válv.	1989
		CITROËN BX GTI 1.6	1990

AUTO-INSUA, LDA.

CONCESSIONARIO CITROËN

AVENIDA DO GOLF TELEFONES: 722759 / 722995
TEX 27830 • 4500 ESPINHO

São **Martinho**

Móveis Matos & Matos, Lda.

MÓVEIS
ESTOFOS

PREÇOS
ESPECTACULARES

- ESTANTE C/ CANTO BAR (4 elementos) 99.900\$00
- CAMAS DE CASAL (metálicas) a partir de 19.600\$00
- QUARTO DE CASAL (em mogno.c/roupelro) a partir de 115.000\$00
- TERNOS MAPLES (c/ cama francesa) a partir de 64.000\$00
- QUARTO DE CASAL (c/cama metálica) a partir de 93.000\$00 s/colchão 108.000\$00 c/colchão

PEÇAS SOLTAS A PREÇO DE REVENDA

ABERTOS AO SÁBADO (todo o dia)

Rua 26, 655 - @ 726805 • Rua 23, 850 (Junto ao futuro Palácio da Justiça) ESPINHO

«ADAPTO-ME ÀS COISAS NOVAS»

está na escolha dessa música».

São os vendedores que o procuram ou as editoras?

«As editoras não se preocupam muito com isso!

Quem nos procura são os vendedores e as casas que vendem discos».

Para o Pedro Pimentel, o nosso país, e Espinho, estão ainda abaixo do que é visto pela Europa no que diz respeito a casas «nocturnas».

«O que há em Portugal são coisas muito rápidas, efêmeras; são casas que abrem com enorme sucesso e passado meio ano vêm baixo!»

Há qualquer coisa que não está bem!

Não sei se são as pessoas que se fartam ou se é a má organização?

Acho que deveria haver mais empenho quer por parte dos empresários, quer pelos empregados. Há uma imagem desta actividade de ser, como disse um part-time. Muitos estudam e ao

fim-de-semana fazem uns biscates, outros trabalham e usam isto como uma ocupação do seu tempo livre.

Se formos a Espanha vê-se bem a diferença de comportamentos, de investimento e estruturas.

Espinho é uma zona turística, mas pelos vistos está muito condicionada em termos de ambientes nocturnos. As coisas nascem e morrem não sei bem porquê!»

Há algum tempo, entrevistámos um homem da Rádio e Televisão, José Carlos Castro, que nos falou do seu companheiro na iniciação: Pedro Pimentel.

Conte-nos um pouco dessa história.

«Foi uma coisa muito gira.

Na Rádio Espinho, surgiu a ideia de nós fazermos um programa, uma brincadeira. Fomos para lá, o horário era ao domingo e propusemos apostar numa hora de música fora do normal, com textos e expli-

cações e até umas teorias. A segunda hora dedicávamos à música portuguesa. Eu dava a colaboração musical e o Zé Carlos dava a voz. Acho que foi giro!»

Conte-me um pouco da sua vida como desportista.

«Tive uma paixão pelo voleibol. Comecei como praticante aos 12 anos no Sporting de Espinho e ali estive até aos 19 anos.

Depois tive de optar, porque era incompatível com o meu trabalho. Os jogos eram ao fim-de-semana e o meu trabalho era à noite.

Mas achei esta experiência muito engraçada e inclusivamente tivemos algumas glórias. Fomos campeões nacionais de iniciados e juvenis, e campeões regionais de juniores.

Os craques dessa altura eram o Figueiredo, Jó, Paulo Lacerda, Vitó (nos iniciados), etc. e o treinador era o professor Jorge Teixeira.»



«Sinto-me bem ao ver a casa cheia. É o melhor prémio que me podem dar».

PRECISA-SE

Homem sério e honesto, motorista profissional em todas as categorias. Divorciado, só com 35 anos. Procura casa, ou quarto em Espinho ou arredores de Espinho. Por motivos de trabalho.

Falar com o Sr. Diamantino. Telef. 056/73108.

OFERECE-SE

Motorista com 35 anos de idade, profissional em todas as categorias incluindo transportes públicos. Com bastante prática. Oferece-se para trabalhar sábados e domingos com táxi, ou pequeno autocarro para transportar pessoal no País ou fora do País.

Falar com o Sr. Diamantino para o telef. 056-73108.



CLARIANO FERREIRA DE ALMEIDA 10 ANOS DE ETERNA SAUDADE

Sua esposa, filhas e genro comunicam a todas as pessoas das suas relações e amizade, que manda celebrar missa por alma do saudoso extinto, dia 9, Domingo pelas 19 horas na Igreja Matriz de Espinho. Desde já agradecem a quem possa comparecer.

TRIBUNAL JUDICIAL DA COMARCA DE SANTA MARIA DA FEIRA ANÚNCIO

Processo n.º 282/90 e Comum Singular
2.º Juízo, 1.ª Secção

PELO PRESENTE, se torna público, que nos autos acima referidos em que o Ministério Público move contra o arguido João António Bastos Pereira, nascido a 17/12/60, filho de Fernanda Silva Pereira e de Maria Teresa Gertrudes Bastos natural de Espinho, com última residência conhecida em Rua 8, n.º 261, r/c - Espinho e actualmente em parte incerta de Estrangeiro, por ter cometido o crime de emissão de cheque s/ provisão previsto e punível pelo art.º 24.º, n.º 2 al. c) do Dec.-Lei 13004 de 12/1/27 foi aquele arguido, ao abrigo do disposto nos art.º 336 e 337.º do Código do Processo Penal, DECLARADO CONTUMAZ, por despacho de 16/05/91 com os seguintes efeitos:

Suspensão dos termos ulteriores do processo, até à apresentação ou detenção do arguido, sem prejuízo da realização de actos urgentes, nos termos do art.º 320.º e 336.º, n.º 1, ambos do Código Processo Penal;

Anulabilidade dos negócios jurídicos de natureza patrimonial celebrado pelo arguido, após esta declaração - art.º 337.º, n.º 1, do Código Processo Penal;

A impossibilidade de requerer passaporte, bilhete de identidade, certificado de registo criminal, carta de condução ou a sua renovação e certidões de nascimento - art.º 337, n.º 3 do Código Processo Penal.

Santa Maria da Feira, 21 de Maio de 1991

A Juíza de Direito,
Olga Maria Santos Maurício

A Escriuturária,
Elsa Maria Correia da Silva

TRIBUNAL JUDICIAL DA COMARCA DE ESPINHO ANÚNCIO

«Defesa de Espinho» - 3088 - 6/06/91

TORNA-SE PÚBLICO:

QUE no próx. dia 21 de Junho de 1991, pelas 10 horas, terá lugar a arrematação em 2.ª praça-ordenada nos autos de CP. n.º 144/91, que corre termos pelo 2.º Juízo do Tribunal J. de Espinho e extraída dos autos de Ex. Sentença N.º 5/A 1990 do 3.º 2.ª do T.J. de Leiria, em que é exequente João Ruano Lda., sediada na Charneca da Carreira d'Água - Barosa Leiria e executados Maria Argentina Cancela e marido José Guimarães, residentes na Av.º 24 - 325-1.º - Esq.º - Espinho, dos seguintes bens: uma estante em madeira e um candeeiro de tecto, que serão, que serão entregues no acto da praça a quem maior lance oferecer acima de metade do preço indicado nos autos.

É depositária dos bens a vender a executada Maria Argentina Cancela que é obrigada a mostrar os referidos bens a quem pretender examinar, podendo, contudo, fixar as horas em que durante o dia facultará a inspecção, tornando-as conhecidas do público por qualquer meio.

Espinho, 91/05/20

A Juíza de Direito,
Maria Helena Oliveira da Silva

A Escriuturária,
Maria Jesuína Gomes Cardoso

Como vai ser o seu futuro?

«Tenho na ideia em um dia vir um dia o empresário, numa discoteca, ou bar. Não digo que venha a ser daqui a um ano ou dois, porque gosto muito disto. Enquanto achar que posso dar qualquer coisa, vou-me manter.»

Os seus amigos têm-no ajudado?

«No sítio onde trabalho tenho muitos amigos e o

apoio deles tem sido importante.»

A terminar, Pedro Pimentel deixou a seguinte mensagem:

«Espero que a ideia que as pessoas têm de que a gente que trabalha à noite está ligada a corrupção e outras coisas, desapareça. Os que trabalham à noite, normalmente são rotulados disto ou daquilo. Estamos nos anos 90 e é importante que estes rótulos desapareçam.»

OLÍMPIO DA SILVA SÁ COUTO

AGRADECIMENTO

A família vem por este ÚNICO MEIO, reconhecidamente, agradecer às pessoas que tomaram parte no funeral do seu ente querido, bem como na missa do 7.º dia, ou que de outro modo lhe manifestaram o seu pesar.

Espinho, 6 de Junho de 1991

Funerária de N.º Sr.ª D' Ajuda - Sancebas e Luis Alves-Rio Largo - Espinho-Telef. 725129

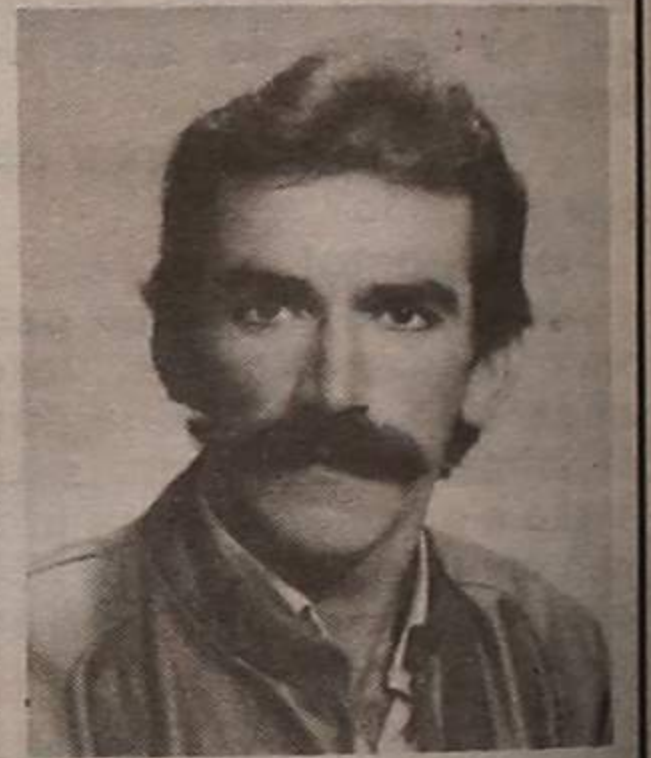

AGRADECIMENTO

A família de MANUEL ALVES MAIA vem muito reconhecidamente agradecer a todas as pessoas amigas, assim como a todas as Associações de Bombeiros e Velhas Guardas dos Bombeiros Voluntários de Espinho, a participação neste doloroso acto.

Agradecem também a todas as pessoas que assistiram à missa do 7.º dia.

A família enlutada reconhecida, agradece.

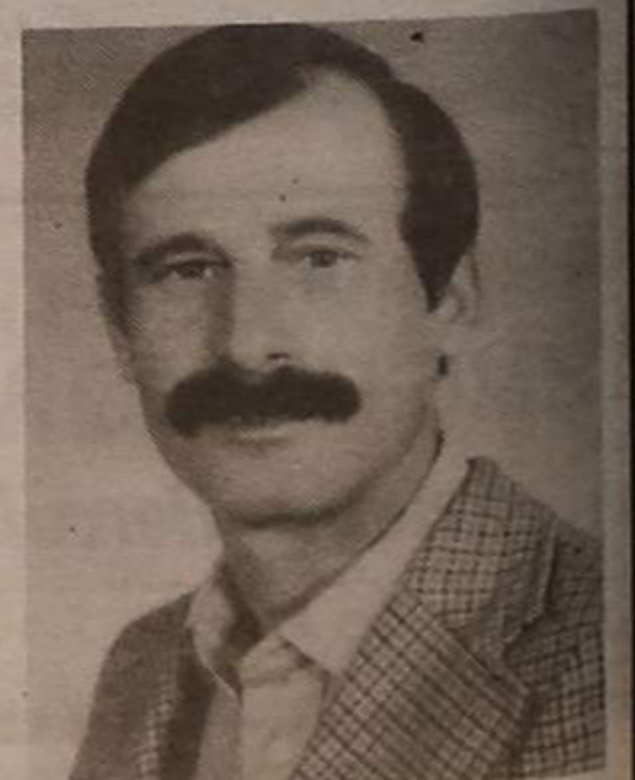

JOÃO MOUTINHO: "EM ESPINHO NUNCA HOUE UM TÍTULO NA GINÁSTICA"

A Associação Académica de Espinho realizou no passado fim de semana, o campeonato nacional de minitrampolins. O fecho desta prova teve "chave de ouro": os académistas conseguiram um campeão nacional, Armando Campos, sénior 'B'.

Nesta prova participaram 314 atletas oriundos de 35 clubes. Todas as Associações estiveram presentes.

Para o coordenador da ginástica da Académica de Espinho, a conquista deste título "é sempre um incentivo para os miúdos que aqui andam.

As condições de trabalho da Académica são boas e só nos

falta a cama elástica que será o salto de qualidade.

Em Espinho nunca houve um título destes na ginástica. Será uma forma desta modalidade se impor às outras".

Este título, segundo João Moutinho, "talvez venha a incentivar os jovens a praticar ginástica. Antigamente só se fazia ginástica; hoje já se pratica muitas modalidades há por isso muita concorrência". Para este responsável académico "assim como conseguimos um título poderíamos ter tido três ou quatro, pois temos mais atletas de top. Mas nos trampolins não é como no futebol! Se falharmos uma vez podemos tentar a seguir. Aqui quando se falha, não há solução. Muitas das vezes o factor psicológico destrói-nos as previsões. Ainda este ano, no campeonato de duplo trampolim, o Rui Neto era o melhor atleta que lá estava e acabou por ficar em antepenúltimo.

Ele é um indivíduo bastante nervoso apesar de termos ido na antevéspera e de termos dado todas as condições ao atleta, como viagens.

A Académica tem todas as condições. Estamos a trabalhar devagar e este poderá ser o

princípio de muitos títulos das camadas jovens.

No Norte, a Académica de Espinho é o clube mais repre-

sentativo em número de atletas. Não me refiro a qualidade, mas sim a quantidade. Desta quantidade tenho a certeza absoluta

que vai sair qualidade".

A realização deste campeonato nacional, diz João Moutinho, "terá sido um prémio pelo trabalho que estamos a elaborar.

As pessoas notaram que o nosso trabalho está a ser de base".

Qual é a próxima prova que a Académica pretende realizar? "Este ano já organizamos duas coisas:

Um torneio Internacional de Rítmica Desportiva de quartas categorias, estiveram presentes as selecções de Cabo Verde e de Espanha que o valorizaram muito, este campeonato nacional.

No próximo ano, vamo-nos candidatar à organização do Campeonato Nacional de Duplo Mini Trampolim".

A vinda da cama elástica está para breve. Vai haver alguma modificação?

"Em Portugal agimos ao contrário dos restantes países. Os clubes mais po-

bres têm o mini trampolim, que é baratinho, os mais remediados têm o duplo que é mais caro e os ricos têm a cama.

A primeira coisa que se havia de saltar era na cama elástica, depois o duplo e por fim o mini-trampolim.

Estou convencido de que os nossos atletas vão dar um salto muito grande e temos pelos três miúdos entre os infantis e iniciados que para o ano podem estar no top nacional".

A Académica de Espinho vai realizar no próximo dia 15 o seu Sarau de Ginástica.

Segundo, João Moutinho, "a Académica duplicou, em dois anos, o número de atletas.

Estamos com medo de fazer um sarau maçador, pelo tamanho que vai ter.

Este sarau será o corolário do trabalho que se fez durante o ano, tanto a nível de classes de competição, como de manutenção e infantis". - MP

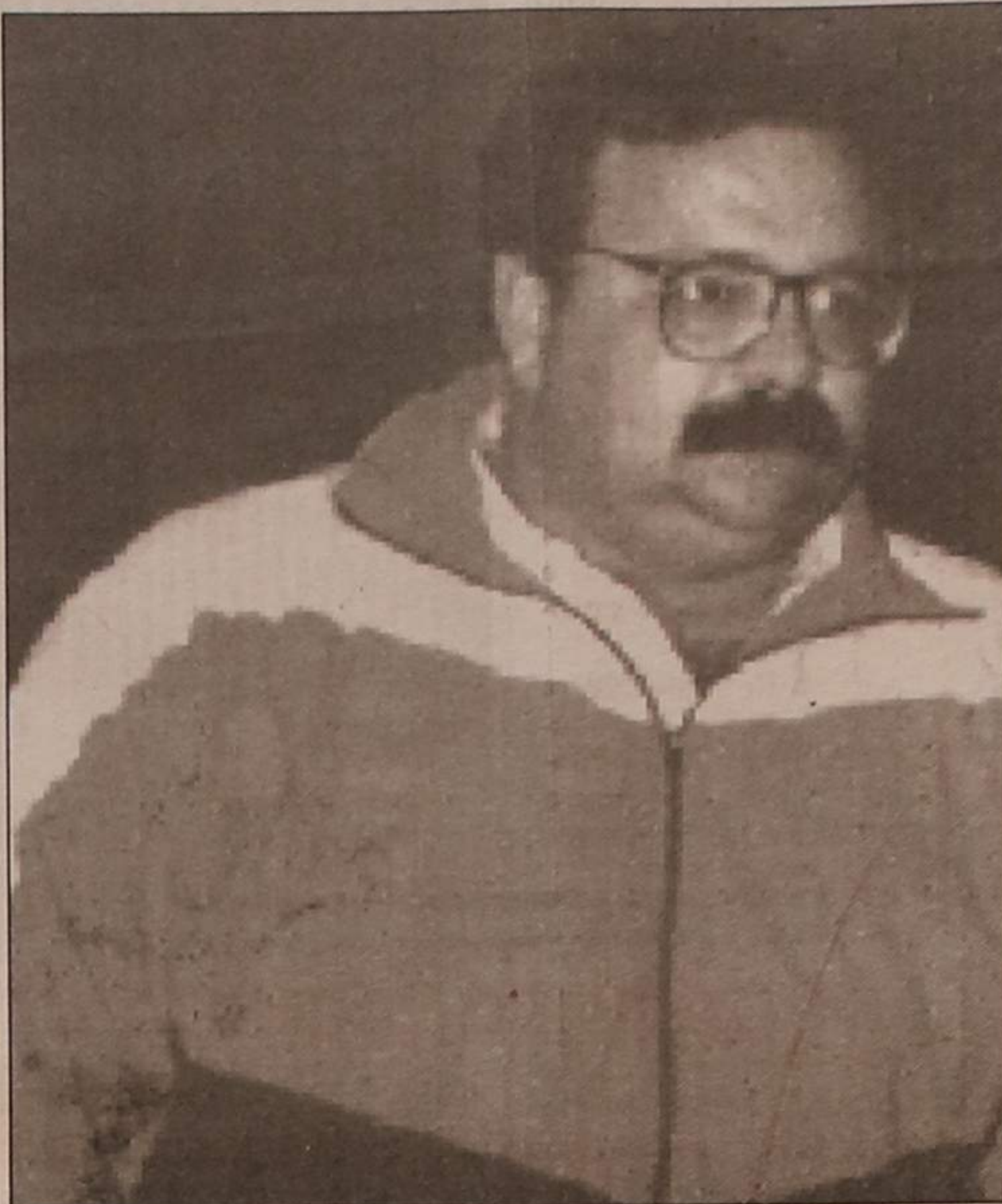

ARMANDO CAMPOS: "VOU APOSTAR NO DUPLO E NA CAMA ELÁSTICA"

Armando Alberto Rocha Campos, é o nome do novo campeão nacional da Académica de Espinho. A modalidade escolhida aos 11 anos foi o mini trampolim e o clube onde se iniciou foi o Sporting de Espinho.

Muita dedicação da sua parte e do técnico que o acompanha há 11 anos, João Pessa-

nha, o atleta já anda atrás deste título desde o ano passado. Só os nervos fizeram com que ele ainda não o conquistasse.

Armando Campos disse-nos que "já estava à espera deste título" e durante a prova, até fez uma aposta com o coordenador da secção, João Moutinho. Se ele vencesse, Moutinho cortava o bigode.

Para o atleta, daqui para a frente há "que treinar. Nos mini trampolins não tenho muito mais futuro. Pretendo apostar duplo e na cama elástica".

O que achou deste espectáculo?

"Gostei muito do espectáculo e o facto de ser em Espinho ajudou muito a que conquistasse este título. Tive muito apoio do público".

A terminar, em jeito de mensagem, Armando Campos disse:

Espero que os meus colegas continuem a treinar e que para o ano venha mais gente para cá".

CAFÉ SNACK-BAR PASSA-SE

EM ESMORIZ Junto à Praça.
Só 4.500 contos.

Com a entrada a combinar. Bom negócio.
Trata o próprio Telef. 056-74541

MATOS VIEGAS

MÉDICO ESTOMATOLOGISTA
DOENÇAS DA BOCA E DENTES

Acordo com: A.D.S.E. - A.C.A.S.A. - E.D.P. - C.T.T.
Caixa Geral de Depósitos e S.A.M.S.

Rua 19, n.º 364-1.º Dt.º - Telef. 721024 - ESPINHO

RIBESCAPE

Paulino Manuel Valente Ribeiro

- Montagens e reparações rápidas de escapes em todas as marcas.
- Grande variedade de stocks.

Rua 62 - 406

4500 ESPINHO

CASINO SOLVERDE ESPINHO



CINEMA
TEL. 720238

Hoje, quinta-feira, às 21.30 H.
«O PREDADOR II» — M/ 16 anos
De 7 a 13 — «DESPERTARES» — M/ 12 anos
Sexta-feira, às 24 H.
«UM CASO DE GUERRA» — M/ 12 anos
Sábado, às 24 H.
«007 — LICENÇA PARA MATAR» — M/ 12 anos
Domingo, às 11 H. — Matinée infantil
«AS AVENTURAS DA TURMA DA MÓNICA» — Todos

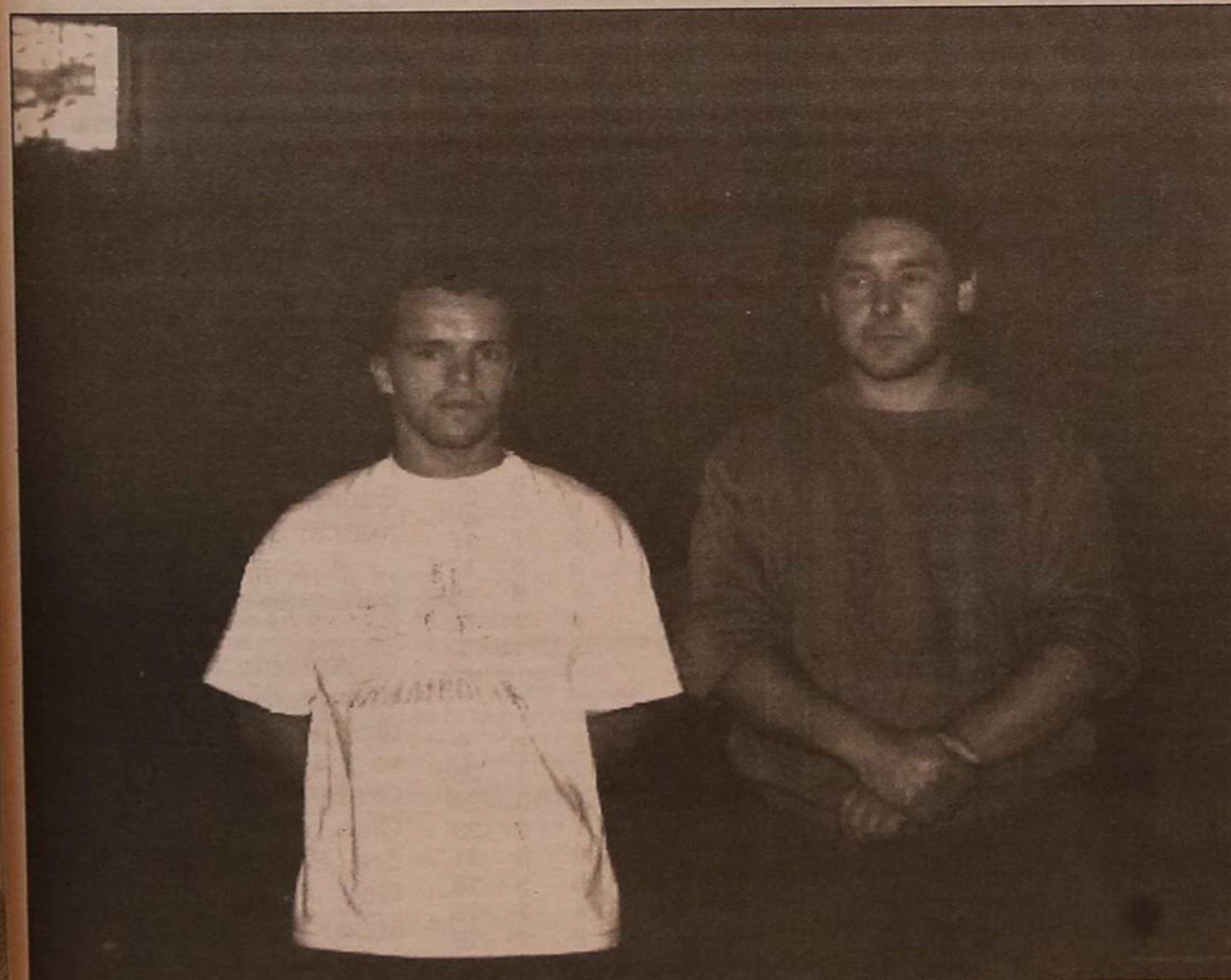

Armando Campos (à esquerda) e o seu treinador, João Pessanha

DESORTO

TOTOBOLA

Concurso dos Órgãos de Informação n.º 24/91 relativo a 16 de Junho de 1991. Prognóstico "Defesa de Espinho", Redacção Desportiva:

Concurso dos Órgãos de Informação n.º 86/91 relativo a 20 de Junho de 1991. Prognóstico "Defesa de Espinho", Redacção Desportiva:

ARGENTINA - COREIA 1	PORTUGAL - ARGENTINA 1
MÉXICO - SUÉCIA 2	IRLANDA - COREIA 1
INGLATERRA - ESPANHA X	BRASIL - MÉXICO 1
TRINIDAD TOBAGO - AUSTRÁLIA X	COSTA MARFIM - SUÉCIA 2
BRASIL - COSTA MARFIM 1	ESPANHA - URUGUAI 1
EGIPTO - URSS 2	AUSTRÁLIA - URSS 2
SÍRIO - URUGUAI 2	IRLANDA - ARGENTINA 2
WATTENSCHIED - NUREMBERGA X	COSTA MARFIM - MÉXICO 2
B. M'GLADBACH - F. DUSSELDORF 1	TRINIDAD TOBAGO - URSS 2
COLÓNIA - KAISERSLAUTERN 1	AUSTRÁLIA - EGITO 2
HAMBURGO - KARLSRUHER 1	PORTUGAL - COREIA 1
E. FRANCFORT - ESTUGARDA X	BRASIL - SUÉCIA 1
H. BERLIM - B. LEVERKUSEN 2	INGLATERRA - URUGUAI 1

Ténis

RUI COELHO VENCEU TORNEIO DO "SOLVERDE"



Luís Rol entregou o prémio a Rui Coelho.

Na passada semana vários jornalistas, oriundos de diversos órgãos de informação disputaram no Hotel Solverde, um torneio de ténis para a Comunicação Social.

Rui Coelho foi o vencedor, que recebeu das mãos do subdirector desta unidade hoteleira, Luís Rol, o prémio (uma estadia durante três dias para duas pessoas neste "cinco estrelas").

Os restantes participantes receberam os prémios das mãos do director do Helth Club, Adriano Almeida, do patrocinador (um representante da Cutty Sark), e do relações públicas desta unidade hoteleira, Jorge Gonçalves.

^
MATOLL
v

**SISTEMAS E EQUIPAMENTOS PARA EMBALAGENS
MATOS & OLIVEIRA, LDA.**

Rua 15, n.º 545 - Ap. 092 - 4501 ESPINHO Codex
Telef. 720210 - Telex 20225 - Fax 723565

BPA DIVISÓRIAS · TECTOS FALSOS
CANTONEIRA · CARGA PESADA

PLADUR

TECTOS E DIVISÓRIAS

João Carlos Bigail, Lda.
Rua da Fonte - Silvalde
Apartado 509 - 4506 Espinho Codex
Telefones 720918 - 728731

Vidraria Rodrigues

Joaquim Paulo Sobral do Couto

Fornecimento de Vidro em Chapa, Cortado, Colocado e Espelhos, Cristais, Temperados e Climasol, Laminados, Lapidados para todo o País

Rua 62, N.º 482 4500 ESPINHO Resid.: Telef. 7825963
Estab.: Telef. 720505

AEROSOLTUR

VIAGENS E TURISMO

Rua 26 n.º 667 - Telex 28316 - ARSOL
Telefones 725302 - 327 - 352
4500 ESPINHO

ATLAS

NA VENEZUELA

AGÊNCIA DE VIAGENS

ATLAS

Manduca a Puente Yanes
Edifício Pozol Azul

Telefs. 561.41.11 - 561.41.44 - 561.43.44 - 561-40-55
Telex 29988 ATLAS
CARACAS 1.011 - VENEZUELA

Primeirô Agência de Viagens, Lda.

PASSAGENS MARÍTIMAS E AÉREAS
NACIONAIS E INTERNACIONAIS
EXCURSÕES A DOMICÍLIOS
PASSAPORTES - DOCUMENTOS

Rua Alcântara Machado, 36 - S/ 1009
Telefones: 233-3180-233-3229
RIO DE JANEIRO - BRASIL

Nos 100 anos da Taça Skeffington

GRANJA E MANUEL TEIXEIRA FORAM OS VENCEDORES

Realizaram-se no passado fim-de-semana três provas do calendário do Oporto Golf Club, em

Silvalde. Na Taça Skeffington, que este ano comemora 100 anos, participaram 140 jogadores,

tendo-se classificado em primeiro lugar (gross), José Granja, seguido de Adelino Ribeiro. Em

"nett" - o vencedor foi Manuel Teixeira, ao qual se seguiu, Aníbal Cunha.

Na Taça Dockery participaram 80 jogadores, tendo saído vencedor, Joana Cunha; na segunda posição classificou-se Ricardo Leão.

Na Taça "White Mackay", disputada em pares, participaram 52 equipas. O vencedor foi Américo Amaral / António Miguel; Marilda Gil / Luís Ferreira obtiveram a segunda posição.

Futebol amador

CAMPEÃO DA "PRIMEIRA": SÓ NA ÚLTIMA JORNADA

A uma jornada do fim, ainda não se sabe quem será o Campeão da época 90/91. A decisão ficou adiada para o próximo fim-de-semana. Quanto aos que descem já está decidido, Ronda e Corredoura para o ano estarão na 2.ª divisão. Na 2.ª divisão com o Campeão já conhecido há duas jornadas (Magos) fazem-lhe companhia na subida Juventude e provavelmente o Idanha.

Domingo dia 9 pelas 10h00:
em Paramos, A. Paramos - Ronda;
em Silvalde, Outeiros - Desportivo;
na Zona, Associação - Cruzeiro.
na Idanha, Magos F. C. - Sp. Esmojães

Resultados referentes à penúltima jornada:

1.ª Divisão	
Desportivo 0 - Rio Largo 1	Cantinho 0 - Associação 2
Cruzeiro 0 - A. Anta 2	Leões 7 - Corredoura 0
A. Paramos 1 - Outeiros 1	
2.ª Divisão	
Sp. Esmojães 4 - C. Regresso 3	Império 0 - Idanha 0
Estrelas 2 - Novasemente 6	Canários 1 - Guetim 4

Jogos para o próximo fim-de-semana:

Sábado dia 8 às 16h00:
em Guetim, Guetim - Império;
na Idanha, Idanha - Novasemente;
em Paramos, Corredoura - Rio-Largo;
no Rio-Largo, Cantinho - Leões;
em Silvalde, Estrelas - Juventude.
Às 18h00,
em Silvalde, C. Regresso - Canários.

CLASSIFICAÇÕES

1.ª Divisão:

	J	V	E	D	P
LEÕES.....	19	12	4	3	28
Associação.....	19	12	3	4	27
Rio Largo.....	19	11	3	5	25
A. Paramos.....	19	6	8	5	20
A. Anta.....	19	7	6	6	20
Desportivo.....	19	6	8	5	20
Cantinho.....	19	5	7	7	17
Cruzeiro.....	19	4	9	6	17
Outeiros.....	19	4	7	8	15
Ronda.....	19	4	4	11	12
Corredoura.....	19	2	3	14	7

2.ª Divisão:

	J	V	E	D	P
Magos F. C.	17	12	4	1	28
Juventude.....	17	10	4	3	24
Idanha.....	17	8	7	2	23
Guetim.....	17	9	3	5	21
Estrelas.....	17	6	6	5	18
Império.....	17	6	4	7	16
Novasemente.....	17	7	2	8	16
Sp. Esmojães.....	17	3	5	9	13
Canários.....	17	1	5	11	7
C. Regresso.....	17	0	6	11	6

TORNEIO DE MADRID

No Torneio Aberto Individual, em Porta de Hierro, Madrid, estiveram presentes 154 jogadores representantes de vários países, alguns, até com as suas selecções principais como foi o caso de Portugal, Itália, França, Espanha, Holanda, Dinamarca, Suíça e Suécia.

A classificação dos portugueses foi a seguinte:

António Castelo, do Vilamoura, 39.º lugar; Pedro Carvalhosa, do Aroeira, 41.º lugar; José Granja, do Oporto Golf Club, 43.º lugar; Alexandre Barros, do Oporto Golf Club, 44.º lugar; José Correia, do Palmares, 62.º lugar; Manuel Quinta, do Oporto Golf Club, 95.º lugar.

MENDES E THOMPSON VENCERAM "BEACH VOLEY/91"

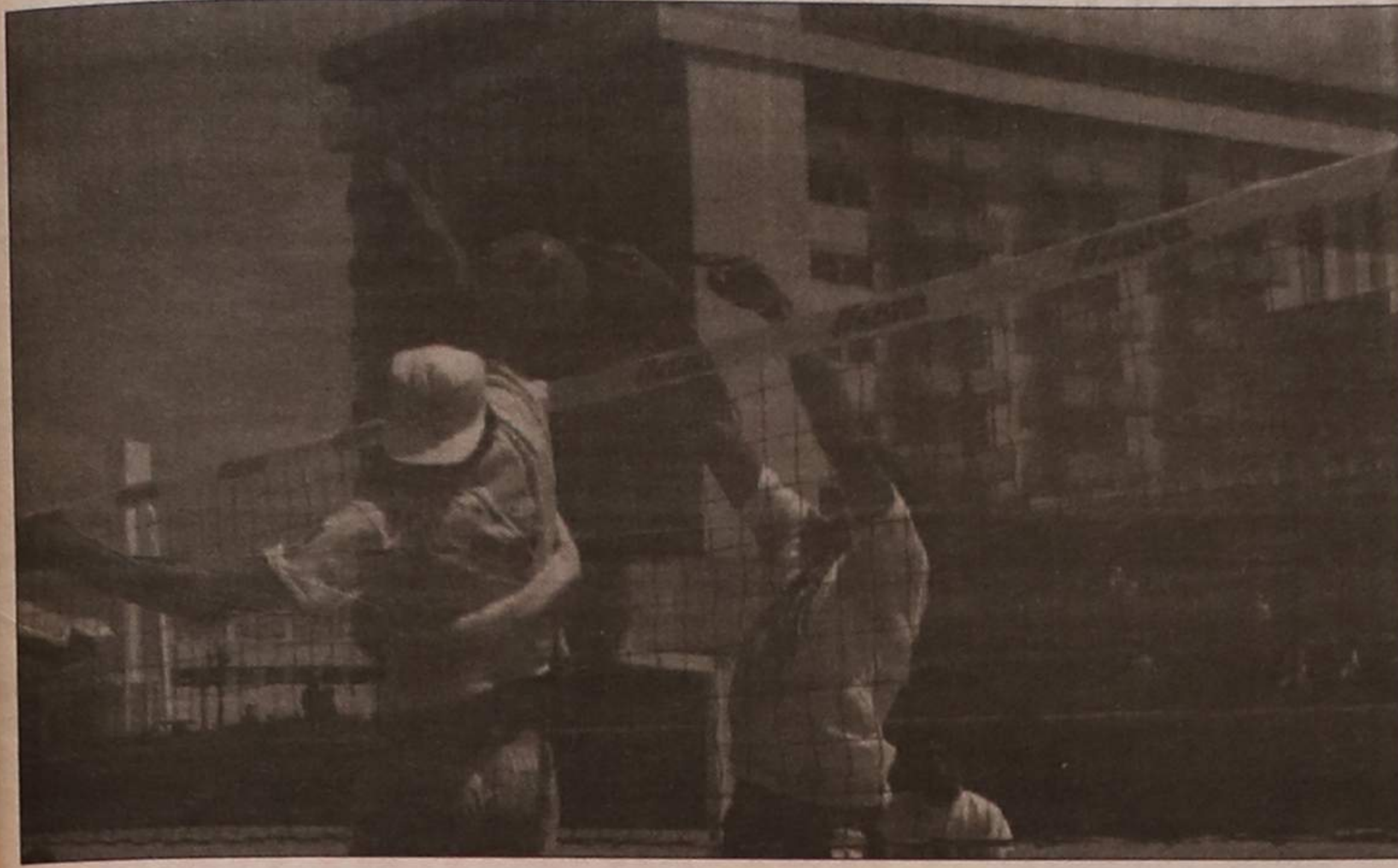

Durante quatro dias, a praia da Baía foi palco para o primeiro torneio de voleibol (dois) realizado em Portugal.

Alexandre mendes / Thompson foi a dupla vencedora, ao bater numa disputadíssima final Miguel Maia / João Brenha.

A classificação ficou ordenada do seguinte modo:

Alexandra Mendes / Thompson; Miguel Maia / João Brenha; Paulão / Tubarão; Paulo Brenha / Nuno Lima; Artur / Edgar;

Xisto / Hélder Marçal; Galins / Nilson; Ruca / Miguel Ângelo; Fiapo / Paulomatos; Erick / Jimmy; Márcio / Alexandre; Pereira / Albuquerque; Néelson / Hélder Teixeira; Miguel Soares / Carlos Natário; Filipe Vitó / Carlos Maia; Tony Barros / José Carlos.

Nesta realização, apenas se notou a falta da prometida dupla campeã brasileira e que segundo a organização "não apresentou qualquer razão pela ausência, visto estar confirmada a sua vinda".

Andebol feminino

COLÉGIO DE GAIA VENCEU TORNEIO DA "MANUEL LARANJEIRA"

Realizou-se na passada semana, o I Torneio de Andebol Feminino da Escola Secundária Manuel Laranjeira.

Todas as escolas foram bem recebidas e o torneio teve um nível bastante elevado, pelo facto das equipas presentes serem das melhores da Zona Norte.

O Colégio de Gaia, com grandes tradições no andebol feminino, foi o vencedor, tendo sabido tornejar as dificuldades apresentadas pelas equipas adversárias.

De salientar o papel do Conselho Directivo da Escola Secundária do Dr. Manuel Laranjeira, que mais uma vez pugnou pela promoção dos seus alunos na formação desportiva e social.

os resultados foram os seguintes:
Almeida garrett, 13 - Manuel Laranjeira, 10; Colégio de Gaia, 21 - Esposende, 11; Manuel Laranjeira, 20 - Esposende,

19; Colégio de Gaia, 12 - Almeida Garrett, 10.

Eis a classificação:
Colégio de Gaia (1.º), Almeida Garrett (2.º), Manuel Laranjeira (3.º) e Esposende (4.º).

"TIGRES" APURADAS PARA A FASE FINAL

A equipa juvenil feminina do Sporting de Espinho, ao bater o Módicus e o Crestuma por, respectivamente, 13-7 e 39-4, venceram a Taça dos Santos Populares, organizada pela Associação de Andebol do Porto e ficaram apuradas para a fase final.

Jogaram pelas espinhenses as seguintes atletas:

Cristina, Carla, Lúcia, Sandra, Paula, Geca, Marina, Regina e Ni.

Vólei feminino SPORTING DE ESPINHO DECIDE A "SUBIDA" NO SÁBADO

A equipa do Sporting Clube de Espinho (séniores femininos) de voleibol, depois de terem vencido no passado fim-de-semana o Sporting Clube de Portugal, em Alvalade, por 3-2, terão de defrontar, naquele encontro, que pode decidir a subida ao escalão principal, a turma do Castelo da Maia. O encontro realiza-se às 18 horas do próximo sábado, dia 8, no pavilhão das "tigres".

Grupo Columbófilo de Espinho

Leilão de Borrachos

10 de Junho segunda-feira,
Dia de Portugal
às 15 horas na Rua 29, n.º 1469
(Junto à Casa do Povo).

Borrachos dos melhores
columbófilos nacionais.



CITEX-CENTRO DE FORMAÇÃO PROFISSIONAL DA INDÚSTRIA TÊXTIL FORMAÇÃO PROFISSIONAL EM REGIME DIURNO PARA TÉCNICOS DA INDÚSTRIA LOCAL

CURSO DE TÉCNICOS AFINADORES DE MÁQUINAS DE PEÚGAS E MEIAS

ESTE CURSO VAI INICIAR-SE EM 17-06-91
E TEM A DURAÇÃO DE UM ANO, A 40 HORAS SEMANAIS
— FÉRIAS EM AGOSTO —

Matérias tratadas no curso:

- Tecnologia das Máquinas de Peúgas e Meias;
- Tecnologia de Tricotagem;
- Tecnologia das Matérias-Primas;
- Serralharia Mecânica;
- Pneumática/Hidráulica;
- Electrónica;
- Estudo do Trabalho;
- Introdução à Informática.

Condições exigidas:

- Desempregado ou emprego instável;
- 9.º ano de escolaridade ou equivalente;
- Idade compreendida entre os 16 e os 25 anos;
- Capacidade de desenvolvimento de boas relações humanas;

Durante os cursos serão atribuídas as seguintes regalias:

- Bolsa de formação entre 21 000\$00 e 40 100\$00 mensais;
- Seguro contra acidentes de trabalho na base do salário mínimo nacional;
- Inscrição gratuita na Segurança Social;
- Direito à refeição de almoço apenas por 240\$00/dia.

CURSO DE TÉCNICOS AFINADORES DE TEARES CIRCULARES

ESTE CURSO VAI INICIAR-SE EM 17-06-91
E TEM A DURAÇÃO DE UM ANO, A 40 HORAS SEMANAIS
— FÉRIAS EM AGOSTO —

Matérias tratadas no curso:

- Tecnologia de Teares Circulares de Malha;
- Tecnologia de Tricotagem;
- Tecnologia das Matérias-Primas;
- Serralharia Mecânica;
- Pneumática/Hidráulica;
- Electrónica;
- Estudo do Trabalho;
- Introdução à Informática.

Condições exigidas:

- Desempregado ou emprego instável;
- 9.º ano de escolaridade ou equivalente;
- Idade compreendida entre os 16 e os 25 anos;
- Capacidade de desenvolvimento de boas relações humanas;

Durante os cursos serão atribuídas as seguintes regalias:

- Bolsa de formação entre 21 000\$00 e 40 100\$00 mensais;
- Seguro contra acidentes de trabalho na base do salário mínimo nacional;
- Inscrição gratuita na Segurança Social;
- Direito à refeição de almoço apenas por 240\$00/dia.

CURSO DE TÉCNICOS AFINADORES DE MÁQUINAS RECTAS DE MALHA

INÍCIO: 17-06-91
DURAÇÃO: UM ANO/40 HORAS SEMANAIS
— FÉRIAS EM AGOSTO —

Matérias tratadas no curso:

- Tecnologia das Máquinas Rectas;
- Tecnologia de Tricotagem;
- Tecnologia das Matérias-Primas;
- Serralharia Mecânica;
- Pneumática/Hidráulica;
- Electrónica;
- Estudo do Trabalho;
- Introdução à Informática.

Condições exigidas:

- Desempregado ou emprego instável;
- 9.º ano de escolaridade ou equivalente;
- Idade compreendida entre os 16 e os 25 anos;
- Capacidade de desenvolvimento de boas relações humanas;

Durante os cursos serão atribuídas as seguintes regalias:

- Bolsa de formação entre 21 000\$00 e 40 100\$00 mensais;
- Seguro contra acidentes de trabalho na base do salário mínimo nacional;
- Inscrição gratuita na Segurança Social;
- Direito à refeição de almoço apenas por 240\$00/dia.

CRIADO POR ACORDO ENTRE:

PARA MAIS INFORMAÇÕES:

CITEX — Rua Prof. Augusto Nobre, 483 — Tel. 683035 • Telex 25101 CITEX P • 4100 PORTO



Hóquei em patins

SUPREMO TRIBUNAL DE JUSTIÇA IMPROCEDE RECURSO DA FEDERAÇÃO

A Associação Académica de Espinho parece ter resolvido definitivamente o seu diferendo com a Federação Portuguesa de Patinagem, ou pelo menos anda muito perto disso.

Recentemente a Federação apresentou um recurso ao Supremo Tribunal, no qual questiona a competência dos tribunais julgarem o caso da Académica de Espinho, que a entidade federativa considerava dentro do foro desportivo.

O acórdão do Supremo Tribunal de Justiça termina do seguinte modo:

«A apreciação da questionada anulação

está, pois, fora da reserva de impugnação exclusiva, através dos órgãos federativos e cabe na jurisdição dos tribunais.

Só este pressuposto processual está em causa neste recurso: nada mais».

Entretanto, a Federação Portuguesa de Patinagem tem mostrado uma maior abertura para com a turma espinhense. Neste momento já pretende um contacto, e até marcou um jogo de antigas «vedetas» nacionais no Pavilhão da Académica de Espinho para o próximo dia 29, às 17 horas. A Federação pretende realizar os treinos da selecção nacional no recinto do Mocho.

QUINITO MUITO PERTO DE ESPINHO

Muito já se fala sobre a eventual vinda de Quinito para Espinho.

Por nós contactado, o técnico que até agora esteve ao serviço do Vitória de Setúbal, confirmou os contactos que tivera com a Direcção «Tigre», mas não, nos deu a certeza

sobre a sua vinda.

«Gosto muito do meu «Espinheiro», mas ainda não está nada definido. Ainda esta semana vou aí para falar com a Direcção».

Pela conversa, Quinito mostrou estar muito perto de Espinho...



Fogo destruiu fábrica de tapeçarias FALTA DE BOCAS DE INCÊNDIO DIFICULTOU A ACÇÃO DOS BOMBEIROS

Eram 23h.30 de domingo, quando os Bombeiros Voluntários de Espinho recebiam o alarme de um incêndio na Fábrica de Tapeçarias Eliodóro, em Silvalde.

Foi um dos grandes incêndios que ocorreram nos últimos anos, no perímetro de Espinho; maior só o do camião cisterna, no Picoto.

Os bombeiros (das duas corporações de Espinho) tiveram de combater as chamas, até às 8 horas de segunda-feira e o rescaldo ainda se fazia ontem.

Dizia-nos um dos bombeiros que primeiro chegou ao local:

«A única coisa que não estava a arder era o escritório. Procurámos fazer um corte de incêndio, para que as chamas não chegassem lá e acabou por ser a única coisa possível de salvar».

Ainda segundo esta mesma fonte, **«houve duas explosões que deduzi serem do depósito de combustível e do compressor de um camião que lá se encontrava».**

Queixam-se os bombeiros, e com razão de que aquela zona **«é muito mal servida de bocas de incêndio, pois havia apenas uma a funcionar e**

mesmo assim não dava água suficiente para abastecer os carros, nem para combater directamente o fogo. As bocas de incêndio não tinham pressão para trabalhar».

A população, essa, continua muito pouco civilizada e não respeita as instruções dos «soldados da paz». Neste aspecto, a pronta colaboração da Polícia de Segurança Pública teve um importante papel.

Nesta operação, os Bombeiros de Espinho empenharam 45 homens e nove viaturas. Resultaram dois feridos, um deles por intoxicação.

A Polícia Judiciária procede a investigações quanto à origem do incêndio.

UF! QUE CALOR!!!

54 graus!?

Quem diria!

A foto documenta que realmente, num dia com o sol encoberto, em Espinho, junto à praia da Baía, os famosos termómetros davam uma temperatura elevadíssima (54 graus).

Será que os turistas vão nessa?

Os espinhenses, ao que parece, já estão habituados a esta partida de início de Verão.

Como diria o «jovem» Fernando Pessa:

E esta, hein!?



PRECISA-SE DACTILÓGRAFA

(PREFERÊNCIA COM CONHECIMENTOS DE INFORMÁTICA)

PARA LABORATÓRIO DE ANÁLISES CLÍNICAS

Carta a este jornal ao n.º 8620

VENDE-SE TERRENO 720 M2

Urbanização ENGENHO VELHO

Entre Espinho e S. Paio Oleiros
Pronto a construir

TELEFONE 723011

VENDE-SE

T2 ESPINHO
C/ garagem e arrumos
SÓ 10.500 C.

PASSA-SE

ESPINHO
LOJA C/ 25 M2
Renda: 38.000\$00

CONTACTAR 72.11 15

BOMBEIROS VOLUNTÁRIOS DE ESPINHO

MOTORISTA

Admite-se motorista em serviço permanente com vencimento a ajustar com o interessado.

Proposta em carta dirigida à Associação Humanitária Bombeiros Voluntários de Espinho

Apartado n.º 165
4502 Espinho Codex

SEMANÁRIO REGISTADO
NA DIRECÇÃO-GERAL DE COMUNICAÇÃO SOCIAL SOB O Nº 41/37
FUNDADO EM 27 DE MARÇO DE 1932 POR BENJAMIM DA COSTA DIAS

DEFESA DE ESPINHO

PROPRIEDADE DA EMPES - EMPRESA DE PUBLICIDADE DE ESPINHO, LDA., MATRICULADA
DO REGISTO COMERCIAL DE ESPINHO SOB O Nº 59, FOLHAS 30 DO LIVRO C-1, COM
DE UM MILHÃO E QUARENTA MIL ESCUDOS □ REDACÇÃO E ADMINISTRAÇÃO
APARTADO 39, 4501 ESPINHO CODEX - TELEFONE 721525 □ MAQUETARIA
ELECTRÓNICA - NOVOSMEIOS - COMUNICAÇÃO E MARKETING, LDA
INDÚSTRIA GRÁFICA DO NORTE, LDA □ TIRAGEM MÉDIA DE 3.500 EXE
Nº 1604/83 □ MEMBRO DO IPIR - INSTITUTO PORTUGUÊS DE IMPRENSA F

LEGAL