



APARTADO 39  
4501 ESPINHO CODEX  
PORTE PAGO  
ANO 59 • NÚMERO 3089  
13 DE JUNHO DE 1991  
PREÇO: 55\$00

# DEFESA DE ESPINHO

DIRECTOR: ÁLVARO GRAÇA      SEMANÁRIO      FUNDADOR: BENJAMIM COSTA DIAS

Aniversário da cidade

## OS 18 ANOS DE UMA «MENINA BONITA»



Espinho-cidade faz 18 anos. É o aniversário de uma «menina bonita», apesar do (mau) tratamento que por vezes lhe é dado

pelos responsáveis e gente anónima. Não é difícil reconhecer que para se alcançar a «civilização total», falta ainda um bom pedaço.

Ruas e praias continuam menos limpas. O recipiente do lixo pode ficar a dois ou três metros de distância, mas o mais «prático» é

lançar as coisas para o chão ou deixá-las sobre a areia.

Disso se queixa, por exemplo, um nadador-salvador que hoje entre-

vistamos para «DE».

Para assinalar o aniversário desta jovem cidade, a edilidade preparou um vasto programa cultural e de anima-

ção. Há números para todos os gostos.

Numa das páginas do interior, pode o leitor analisar todo o programa e depois optar.

## «NADADORES-SALVADORES» SÃO OS «ANJOS DA GUARDA»



## ESPINHO TEM MULHER-CARTEIRO

### © DESPORTO

## QUINTO: O REGRESSO DO «SENHOR DOS MILAGRES»

### Voleibol ACADÉMICA DE ESPINHO NA FINAL DA «TAÇA»

A Académica de Espinho, ao vencer a turma de S. Mamede, conquistou assim o direito a estar presente na Final da Taça de Portugal em Voleibol a disputar no próximo sábado, às 21h30 em Lisboa, no Colégio dos Maristas. O Sporting Clube de Portugal é o outro finalista.

## CINEMA NO CASINO SOLVERDE É «FEITO» POR DOIS IRMÃOS



## «DESPORTO ESCOLAR NÃO É PROPRIEDADE DE NINGUÉM»

## PEQUENOS ANÚNCIOS

### ADVOGADOS

FERREIRA DE CAMPOS E DULCE OLIVEIRA DE CAMPOS - Advogados, Rua 11, n.º 877 - Telef. 722210 - 720805 - Espinho

A. CAMARINHA LOPES e HENRIQUE RODRIGUES - Rua 19, n.º 274 - 1.º Espinho - Telef. 726471.

J.A. MOREIRA DE SOUSA - Advogado. Escritório: Rua 23, n.º 733 - 1.º Dt.º - Telef. 722022 - 4500 Espinho - Residência: Souto - Silvalde - Telef. 722037 - Espinho.

### ALUGUERES

ALUGAM-SE LOJA COM CAVE - Para comércio ou escritório em Espinho. Rua 31, n.º 937 - Telef. P.F.V. 056 - 74594.

ALUGA-SE APARTAMENTOS - Mobilados. Trata Telef. 720002.

ALUGAM-SE CASA nos meses de Julho e Agosto para emigrantes ou estrangeiros c/ patio fechado para guardar carro. Telef. 722808.

### BOA MESA

A VARINA - Almoços, jantares, petiscos. Aberto to-

dos os dias. Rua 2, n.º 129 - Telef. 724630, Espinho.

CASA MARRETA - Restaurante com esplanada. Caldeiradas e cataplanas de peixe. Cataplanas de tamboril, açorda e arroz de marisco. Aceitam-se encomendas para fora. Pedro da Silva Lopes, Rua 2, n.º 1355 e 1361 - Telef. 720091 - 4500 Espinho.

### COMPRAS

COMPRA-SE TERRENO P/ CONSTRUÇÃO - (ou casa antiga) Comercial ou habitação até 3 andares. Resposta a este jornal ao n.º 8586.

### EMPREGOS

PRECISA-SE EMPREGADA DOMÉSTICA - Para a antiga Casa de Saúde. Telef. 720085

PRECISA-SE EMPREGADA DE ESCRITÓRIO - Espinho. Com carta de condução. Contactar pelo telefone: 7640688.

### ENSINO

CURSOS DE ELECTRÓNICA - Se tens o 11.º Ano Esc. poderás frequentar o Curso de Electrónica. Ind. na ESPE. Dão direito a um diploma nível III, c/ equiv. ao 12.º Ano do Ensino Técnico-Profissional. Cursos gratuitos em turnos diurnos e nocturnos. Telef. 721468 e 722272.

CURSOS DE INFORMÁTICA INDUSTRIAL, CAD.

CAM. - Se tens o 11.º Ano Esc. poderás frequentar este curso na ESPE. Dão direito a um diploma nível III, c/ equiv. ao 12.º Ano do Ensino Técnico-Profissional. Cursos gratuitos em turnos diurnos e nocturnos. Telef. 721468 e 722272.

### MÉDICOS

CLÍNICA DENTÁRIA DR. CARLOS PEREIRA - Av.º 8, n.º 784 - 1.º - Espinho. Telef. 723472. Rua Elias Garcia, 55-1.º - Ovar - Telef. 52401.

### PASSA-SE

PASSA-SE QUIOSQUE NA RUA 19 - Contactar telefone 726729 das 19 às 21 Horas.

### SERVIÇOS

ESTÚDIO DE VÍDEO VÍTOR LANCHÁ - Recorde os seus melhores tempos vividos. Transformando as suas bobinas de 8 mm - Super 8 e 16 mm, para vídeo BETA ou VHS. Passamos também fotografias e selades vídeo. Contactar o estúdio de Vídeo Vítor Lanchá, a imagem perfeita a preços bem acessíveis. Telef. (02)725344 - Rua Esmojães - Anta - Espinho.

FERNANDO RODRIGUES LIMA - Distribuidor dos papéis Colowall e outras marcas, pavimentos de cortiça. Rua 26, n.º 329 - Telef. 721739 - Espinho.

### VENDAS

VIVENDA - Com 300 m2 de área, mais arrumos de 70 m2 e quintal. Telef. 720325.

VENDE-SE CASA - Rua 7 n.º 228 - Espinho. Contactar no local.

2 T3 - No 1.º e 2.º andar. Novos. C/ roupeiros, fogão de sala, aquecimento, arrumos, lugar de garagem. Próximo escolas e da Rua 33. Trata o próprio dia ou depois das 20 h. Td. Dias 3700314.

VENDE-SE RENAULT SUPER CINCO GTL - Impecável. C/ extras. Telef. 724662 (das 9 às 12 horas) e 7649342 (a partir das 20.30 h/s) Belmiro Santos.

VENDEM-SE GARAGENS INDIVIDUAIS - Em Espinho. Trata Belmiro Santos. Telef. 722732 - Ou c/ Sr. António Tomás.

TERRENO - VENDEM-SE TALHÕES - Para construção de moradias, na estrada do Golf. Trata Telef. 721422 ou Rua 16, n.º 440 - Espinho.

VENDE-SE MOBÍLIA DE SOLTEIRO - Estilo moderno (Osnofa). Cama c/ arcas, mais gavetão, mais 2 colchões, 1 guarda-fatos. Secretária c/ alçada mais banco. Bom preço para desocupar. Telef. 722868.

## PEQUENOS ANÚNCIOS

# MANUEL FAUSTINO EXPOE NO HOTEL SOLVERDE

Manuel Faustino, conhecido e conceituado pintor espinhense vai ex-

por as suas obras no Hotel Solverde, a partir do próximo domingo, dia 16, até ao dia 30.

A sua obra inspira-se em Espinho, porque é a sua terra natal.

"Manuel Faustino tem na sua alma todos os aspectos da vida de Espinho, desde a nostalgia à euforia transmitindo-os para a sua obra de artista plástico, que apenas teve como Espinho a Escola da Vida..."

Também na poesia ele transmitiu, pela sua pena, o amor que sente pelo mar, pela praia, pelas gentes da sua cidade.

Tais sentimentos estão bem expressos nos livros de poemas que já publicou."



## MUNICÍPIO DE ESPINHO

### CÂMARA MUNICIPAL

## EDITAL N.º 72/91

### CONCURSO PÚBLICO PARA EXECUÇÃO DA EMPREITADA DE CONSTRUÇÃO DA REDE DE SANEAMENTO DO CONCELHO DE ESPINHO - ZONA 3:

Romeu Assis Marques Vitó, Presidente da Câmara Municipal de Espinho:

Faz público que esta Câmara, em sua reunião de 22 de Maio de 1991, deliberou abrir concurso público para a referida empreitada.

1 - Local de execução: Freguesia de Silvalde, Concelho de Espinho;

1.1 - Preço Base do Concurso: 111.906.000\$00;

1.2 - Esta empreitada fica sujeita ao IVA à taxa legal em vigor;

2 - O projecto, Caderno de Encargos, Programa de Concurso e documentos complementares podem ser examinados no Departamento Técnico Municipal, durante o horário normal de expediente, podendo ser adquiridas cópias daqueles elementos até ao 20.º dia após a publicação do presente anúncio no «Diário da República»;

2.1 - O custo da totalidade dos elementos referidos no n.º 2 é de 22.850\$00, a pagar em dinheiro ou por cheque passado a favor do tesoureiro da Câmara Municipal de Espinho;

3 - Alvarás exigidos: 2.ª categoria ou da 13.ª subcategoria da 2.ª categoria e da classe correspondente ao valor da proposta de acordo com o D. Lei n.º 100/88 de 23 de Março ou categoria e subcategoria correspondente na actual legislação;

4 - Os concorrentes deverão apresentar documentos que permitam apreciar a sua aptidão para a boa execução da obra, no que respeita às condições mínimas de carácter económico e técnico;

5 - Local, dia e hora limite para entrega das propostas: Departamento Técnico Municipal, nos 30 dias seguintes ao da publicação do

presente anúncio no «Diário da República» ou no 1.º dia útil que se lhe seguir, caso o referido 30.º dia coincida com Sábado, Domingo ou feriado, até às 17.00 horas;

6 - Local, dia e hora do acto público: na sala das reuniões da Câmara Municipal de Espinho, na 1.ª reunião seguinte ao termo do prazo para entrega das propostas, pelas 15.30 horas;

6 - a - Podem assistir ao acto público do concurso todos os interessados;

7 - As propostas deverão ser redigidas em língua portuguesa;

8 - O tipo de empreitada é por série de preços;

9 - O período durante o qual qualquer concorrente é obrigado a manter a sua proposta é de 90 dias, contados a partir do dia da abertura das propostas;

10 - O prazo de execução da obra é de 6 meses incluindo Domingos e feriados;

11 - Os critérios de avaliação das propostas serão previstos no artigo 93.º do Decreto-Lei n.º 235/86, de 18 de Agosto, de acordo com o que determina a portaria n.º 83/87, de 7 de Fevereiro;

E eu (Assinatura ilegível), Directora do Departamento de Administração Geral e Finanças, o subscrevi.

Paços do Município, 31 de Maio de 1991

O Presidente da Câmara,  
**Romeu Assis Marques Vitó**

Certifico que afixei no átrio dos Paços do Município um edital cujo teor era igual ao deste. E por ser verdade passei a presente que assino.

Espinho, 5 de Junho de 1991.

O Encarregado de Afixação,  
**(Assinatura ilegível)**

## MUNICÍPIO DE ESPINHO

### CÂMARA MUNICIPAL

## EDITAL N.º 73/91

### CONCURSO PÚBLICO PARA EXECUÇÃO DA EMPREITADA DE ABASTECIMENTO DE ÁGUA AO CONCELHO DE ESPINHO - RESERVATÓRIO RE7 E REDE INDEPENDENTE:

Romeu Assis Marques Vitó, Presidente da Câmara Municipal de Espinho:

Faz público que esta Câmara, em sua reunião de 22 de Maio de 1991, deliberou abrir concurso público para a referida empreitada.

1 - Local de execução: Concelho de Espinho;

1.1 - Preço Base do Concurso: 90.200.000\$00;

1.2 - Esta empreitada fica sujeita ao IVA à taxa legal em vigor;

2 - O projecto, Caderno de Encargos, Programa de Concurso e documentos complementares podem ser examinados no Departamento Técnico Municipal, durante o horário normal de expediente, podendo ser adquiridas cópias daqueles elementos até ao 20.º dia após a publicação do presente anúncio no «Diário da República»;

2.1 - O custo da totalidade dos elementos referidos no n.º 2 é de 27.525\$00, a pagar em dinheiro ou por cheque passado a favor do tesoureiro da Câmara Municipal de Espinho;

3 - Alvarás exigidos: 2.ª categoria ou da 13.ª subcategoria da 2.ª categoria e da 1.ª subcategoria da 1.ª categoria ou da 4.ª subcategoria da 1.ª categoria e da classe correspondente ao valor da proposta de acordo com o D. Lei n.º 100/88 de 23 de Março;

4 - Os concorrentes deverão apresentar documentos que permitam apreciar a sua aptidão para a boa execução da obra, no que respeita às condições mínimas de carácter económico e técnico;

5 - Local, dia e hora limite para entrega das propostas: Departamento Técnico Municipal, nos 30 dias seguintes ao da publicação do

presente anúncio no «Diário da República» ou no 1.º dia útil que se lhe seguir, caso o referido 30.º dia coincida com Sábado, Domingo ou feriado, até às 17.00 horas;

6 - Local, dia e hora do acto público: na sala das reuniões da Câmara Municipal de Espinho, na 1.ª reunião seguinte ao termo do prazo para entrega das propostas, pelas 15.30 horas;

6 - a - Podem assistir ao acto público do concurso todos os interessados;

7 - As propostas deverão ser redigidas em língua portuguesa;

8 - O tipo de empreitada é por série de preços;

9 - O período durante o qual qualquer concorrente é obrigado a manter a sua proposta é de 90 dias, contados a partir do dia da abertura das propostas;

10 - O prazo de execução da obra é de 360 dias incluindo Domingos e feriados;

11 - Os critérios de avaliação das propostas serão os previstos no artigo 93.º do Decreto-Lei n.º 235/86, de 18 de Agosto, de acordo com o que determina a Portaria n.º 83/87, de 7 de Fevereiro;

E eu, (assinatura ilegível), Directora do Departamento de Administração Geral e Finanças, o subscrevi.

Paços do Município, 31 de Maio de 1991

O Presidente da Câmara,  
**Romeu Assis Marques Vitó**

Certifico que afixei no átrio dos Paços do Município um edital cujo teor era igual ao deste. E por ser verdade passei a presente que assino.

Espinho, 5 de Junho de 1991.

O Encarregado de Afixação,  
**(Assinatura ilegível)**

13-6-1991



Há uma semana, os Bombeiros Voluntários Espinhenses tiveram um acidente com o seu autotanque quando se deslocavam para um incêndio.

Na Rua 62, quando seguiam no sentido Sul/Norte, rumo a Anta, numa das curvas, entraram em derrapagem e foram embater num muro, causando elevados danos na viatura (como se vê na foto) e o ferimento de três bombeiros.

Esta corporação tem aberta uma campanha (doações) de modo a conseguir arranjar o dinheiro necessário ao concerto do veículo.

Os beneméritos poderão contribuir, enviando os donativos para o Quartel dos Bombeiros Voluntários Espinhenses.

## COMISSIONISTA

PARA EMPRESA DO SECTOR DE FERRAGENS  
Com viatura própria.

Resposta a este Jornal ao n.º 8729

## VENDE-SE TERRENO 720 M2

Urbanização ENGENHO VELHO

Entre Espinho e S. Paio Oleiros  
Pronto a construir

TELEFONE 723011

## VENDE-SE EM ESPINHO

T2 - Sala, cozinha, mobilada, 2 quartos c/ roupeiros, despensa, lavandaria, arrumos c/+ ou - 30 m2 no sótão, lugar de garagem.

Só 10.500 contos 721115

## PASSA-SE

## CAFÉ SNACK-BAR

Em Espinho. Renda barata.

Trata Telef: 725471 ou 724236

## "CURSOS DE FRANCÊS" COM PROFESSORES DE ORIGEM A PARTIR DOS 9 ANOS

Centro de Instituto Francês  
na Academia de Música de Espinho

### CURSO DE ALEMÃO

Centro de Instituto Alemão.  
Professor de origem.

Inscrições em Julho, na Secretaria  
da Academia de Música de Espinho  
Rua 19, n.º 723.

## "AGORA EM ESPINHO COM PROFESSORES DE NACIONALIDADE INGLESA"

### CURSOS DE INGLÊS

- Especiais para crianças (9 anos)
- Cursos Intensivos
- Cursos de Verão
- Curso Comercial
- Inglês para Executivos
- Diploma do Cambridge F. C.
- Diploma do Cambridge Proficiency

Inscrições em Julho na Secretaria  
da Academia de Música de Espinho  
Rua 19, n.º 723

A fotografia não o mostra, mas o piso da Rua 15 é dos mais irregulares de toda a cidade. O facto é mais notado pelos automobilistas e condutores de veículos de duas rodas. Obviamente, é um piso que não dá qualquer "saúde" às suspensões, bem pelo contrário. Pensamos que a solução está no levantamento de todo o piso e no assentar, de novo, dos paralelos. O importante é que se acabe com aquelas "ondas".

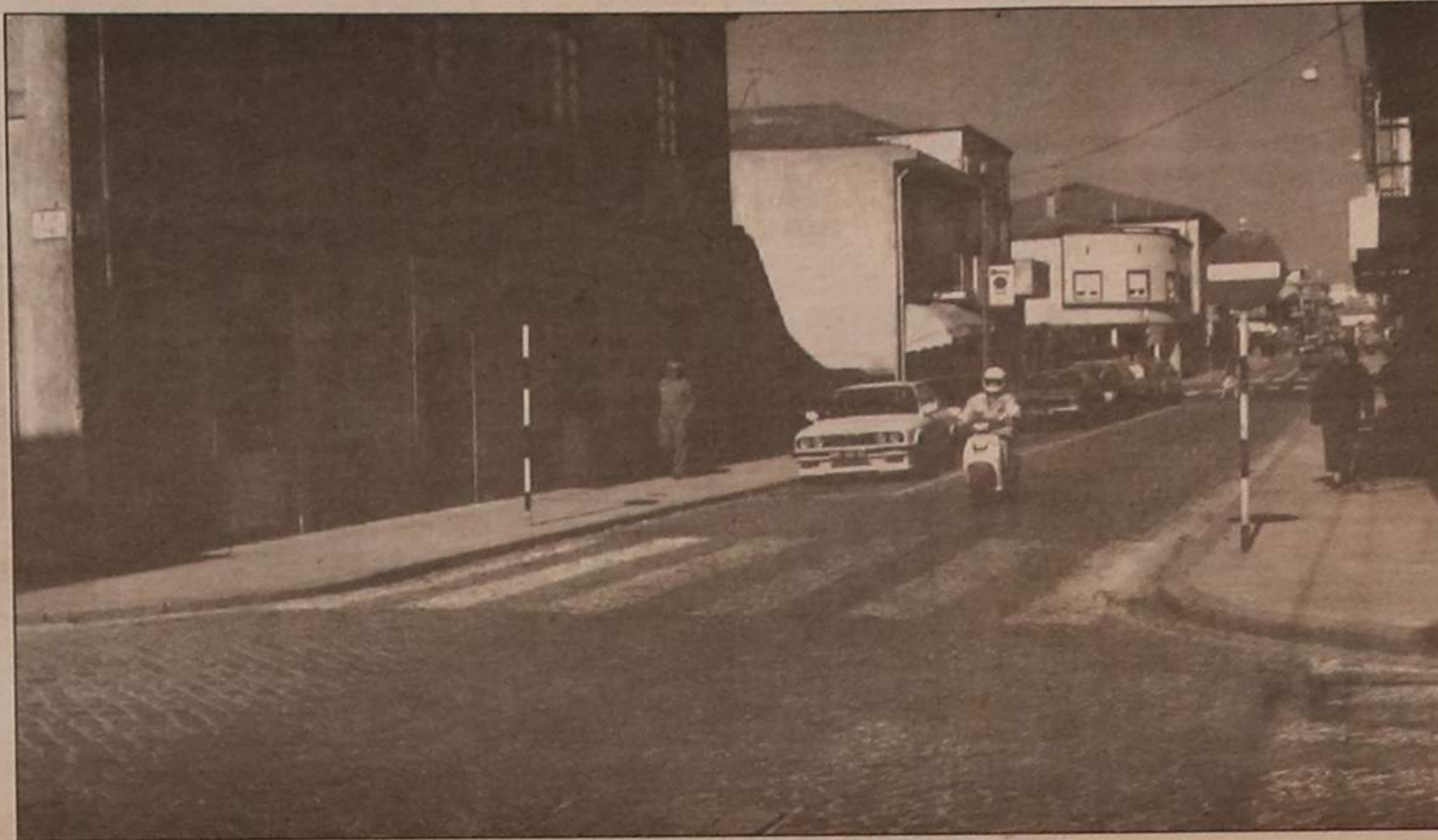

Aqui estamos, de novo, a falar do terminal de camionagem, ali na Rua 23, agora para falar da ausência de bancos e abrigos. Destes, existe apenas um, o que como é fácil de calcular, se torna insuficiente, tanto durante o Inverno, como agora no Verão.

Quanto aos bancos, é outra carência lamentável, de que se queixam especialmente os mais velhos. Aguentar de pé longos minutos até que chegue a camioneta que há-de levar o utente ao seu destino é um sacrifício que não se pode nem deve exigir aos passageiros, em especial aos de idade avançada. Trata-se, enfim, de um terminal que deve exigir dos responsáveis uma maior atenção.



O espaço circundante da Casa da Justiça continua à espera de "boa solução". Aceita-se, que enquanto decorrerem as obras, essa solução não se torna fácil. De qualquer modo, não têm sido preservados os legítimos interesses dos peões, sem dúvida os mais sacrificados. A foto que ilustra estas notas é bastante expressiva. Para os peões que sobem a Rua 19, vindos da Avenida 24, resta uma pequena nesga de terreno, já que os carros ocupam todo o espaço que deveria pertencer àqueles e não pertence. Uma situação a estudar e a resolver por quem de direito.



«Defesa de Espinho» - 3089 - 1991-06-13

## SOLVERDE

### SOCIEDADE DE INVESTIMENTOS TURÍSTICOS DA COSTA VERDE, S.A.

Conservatória do Registo Comercial de Espinho N.º de Matrícula 00033/720710; N.º de Identificação de Pessoa Colectiva 500272484; N.º de Inscrição 6; N.º e data da apresentação Ap. 01/91-05-21.

Maria Isabel Paquete Torres Soares, 2.ª-Ajudanta da Conservatória do Registo Comercial de Espinho, Certifica que foi depositada a fotocópia da acta da assembleia geral com a nomeação de Fernando Fernandes da Silva, casado para o cargo de administrador e a designação do administrador Manuel Soares de Oliveira Violas, casado para o cargo de Presidente - Triénio - 1990 a 1993.

O texto completo do contrato na sua redacção actualizada encontra-se arquivado na pasta respectiva.

Está conforme o original.

Espinho, 4 de Junho de 1991

A Ajudanta,

Maria Isabel Paquete Torres Soares

«Defesa de Espinho» - 3089 - 1991-06-13

## CORFI

### ORGANIZAÇÕES INDUSTRIAIS TÊXTEIS MANUEL DE OLIVEIRA VIOLAS, S.A.

Conservatória do Registo Comercial de Espinho N.º de Matrícula 00221/780602; N.º de Identificação de Pessoa Colectiva 500076723; N.º de Inscrição 7; N.º e data da apresentação Ap. 09/91-05-24.

Maria Isabel Paquete Torres Soares, 2.ª-Ajudanta da Conservatória do Registo Comercial de Espinho, Certifica que foi lavrado o Registo de Prestação de Contas da sociedade em epigrafe, que é do seguinte teor:

Prestação de Contas - Ano do exercício - 1990. Foram depositados na pasta respectiva os documentos de prestação de contas, bem como a acta da assembleia geral da sua aprovação, onde consta a aplicação de resultados.

Está conforme o original.

Espinho e Conservatória do Registo Comercial, 03 de Junho de 1991

A Ajudanta,

Maria Isabel Paquete Torres Soares

«Defesa de Espinho» - 3089 - 1991-06-13

## CORFI

### ORGANIZAÇÕES INDUSTRIAIS TÊXTEIS MANUEL DE OLIVEIRA VIOLAS, S.A.

Conservatória do Registo Comercial de Espinho, N.º de Matrícula 00221/780602; N.º de Identificação de Pessoa Colectiva 500076723; N.º de Inscrição 6; N.º e data da apresentação Ap. 08/91-05-24.

Maria Isabel Paquete Torres Soares, 2.ª-Ajudanta da Conservatória do Registo Comercial de Espinho, Certifica que foi depositada a fotocópia da acta de que consta a cessação de funções dos administradores Manuel de Oliveira Violas, c. e de Ana Gomes Soares Violas, c.

Está conforme o original.

Espinho e Conservatória do Registo Comercial, 03 de Junho de 1991

A Ajudanta,

Maria Isabel Paquete Torres Soares

«Defesa de Espinho» - 3089 - 1991-06-13

## SOLVERDE

### SOCIEDADE DE INVESTIMENTOS TURÍSTICOS DA COSTA VERDE, S.A.

Conservatória do Registo Comercial de Espinho N.º de Matrícula 00033/720710; N.º de Identificação de Pessoa Colectiva 500272484; N.º de Inscrição 7; N.º e data da apresentação Ap. 02/91-05-21.

Maria Isabel Paquete Torres Soares, 2.ª-Ajudanta da Conservatória do Registo Comercial de Espinho, Certifica que foi depositada a fotocópia de escritura de que consta a cessação de funções do administrador Manuel de Oliveira Violas.

Está conforme o original.

Espinho e Conservatória do Registo Comercial, 4 de Junho de 1991

A Ajudanta,

Maria Isabel Paquete Torres Soares

«Defesa de Espinho» - 3089 - 1991-06-13

## SOLVERDE

### SOCIEDADE DE INVESTIMENTOS TURÍSTICOS DA COSTA VERDE, S.A.

Conservatória do Registo Comercial de Espinho, N.º de Matrícula 00033/720710; N.º de Identificação de Pessoa Colectiva 500272484; N.º de Inscrição 8; N.º e data da apresentação Ap. 03/91-05-22.

Maria Isabel Paquete Torres Soares, 2.ª-Ajudanta da Conservatória do Registo Comercial de Espinho, certifica que foi aumentado o capital social da sociedade em epigrafe de 4.000.000.000\$00 para

6.000.000.000\$00, após o aumento de 2.000.000.000\$00 subscrito e realizado em dinheiro pela emissão de 2.000.000 de novas acções, no valor nominal de 1.000\$00 cada, tendo em consequência o art.º 4, do respectivo contrato, ficando com a seguinte redacção:

**ARTIGO QUARTO - O CAPITAL SOCIAL**, inteiramente subscrito e realizado, é de SEIS MILHÕES DE ESCUDOS, e está representado por SEIS MILHÕES DE ACÇÕES DO VALOR NOMINAL DE MIL ESCUDOS.

O texto completo do contrato na sua redacção actualizada encontra-se arquivado na pasta respectiva.

Está conforme o original. Contém 2 folhas.

Espinho e Conservatória do Registo Comercial, 4 de Junho de 1991

A Ajudanta,

Maria Isabel Paquete Torres Soares

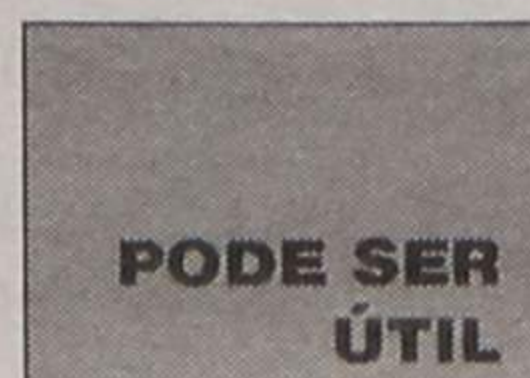

### FARMÁCIAS DE SERVIÇO

#### Cidade

Turno A - Quinta-feira, Grande Farmácia, Rua 62, n.º 457; Sexta-feira, Teixeira (Centro Comercial Solverde/2), Avenida 8; Sábado, Santos, Rua 19, n.º 263; Domingo, Paiva, Rua 19, n.º 319; Segunda-feira, Higiene, Rua 19, n.º 293; Terça-feira, Grande Farmácia, Rua 62, n.º 457; Quarta-feira, Teixeira (Centro Comercial Solverde/2), Avenida 8.

#### Freguesias

Anta - «Farmácia de Anta», Estrada de Anta, telef. 721109 Paramos «Machado», estrada 109, telef. 726388 Silvalde «Conceição Barreiros», telef. 720278.

### TELEFONES ÚTEIS

#### Cidade

EDP, 720367; Serviços Municipalizados de Água e Saneamento, 720020 e 720367 (avarias); Câmara Municipal, 720020 e 721800; Junta de Espinho, 724418; Registo Civil, 720599; Tribunal Judicial, 722351; Correios, 720335; Bombeiros Voluntários de Espinho, 720005; Bombeiros Voluntários Espinhenses, 720042; Hospital, 720327 e 721141; Polícia de Segurança Pública, 720038; Guarda Nacional Republicana, 720035; Rádio-Táxis Costa Verde, 720118; Rádio-Táxis Unidos, 722232; Táxis Verdemar, 723500; Táxis do Largo José Salvador, 723167; Repartição de Finanças, 720750; Jornal «Defesa de Espinho» e Agência de Publicidade «Empres»,

721525; Centro de Saúde, 721167; Extensão de Saúde da Rua 31, 720664.

### Freguesias

Anta - Junta de Freguesia, 726453, Extensão de Saúde, 725810, Paróquia, 720315.

Paramos - Junta de Freguesia, 722710, Paróquia, 722059, Centro Social, 722005.

Guetim - Junta de Freguesia, 724226, Paróquia, 723478.

Silvalde - Junta de Freguesia, 724017, Paróquia, 722026, Unidade de Saúde de Silvadinho, 723642, Unidade de Saúde da Marinha, 723101.

### TRANSPORTES

#### Comboios

Para Aveiro (trânsias) - 5.27 (não se efectua aos sábados, domingos e feriados oficiais) \*6.29 (não se efectua aos domingos e feriados oficiais) \*7.15 \*8.15 \*9.34 \*11.02 \*11.52 \*12.41 \*13.15 (não se efectua aos sábados, domingos e feriados oficiais) \*14.08 \*15.31 \*15.40 \*17.15 \*17.58 \*18.14 (não há aos sábados) \*18.43 \*19.27 \*20.02 (não se efectua aos sábados, domingo e feriados) \*20.25 \*21.34 \*22.35 \*1.09.

Para o Porto (trânsias) - 5.46 \* 6.51 \* 7.28, 7.39 e 8.10 (não se efectua aos domingos e feriados oficiais) \*8.47 (não se efectua aos sábados, domingos e feriados oficiais) \*9.35 \*11.13 \*12.10 (não se efectua aos sábados, domingos e feriados oficiais) \*13.00 \*13.19 \*14.54 \*16.47 \*18.01 \*18.41 \*18.56 (não há aos sábados) \*19.55 \*20.44 (não se efectua aos sábados, domingos e feriados oficiais) \*21.31 (não há aos sábados) \*22.15.

#### Urbanos

Graciosa-Anta-Graciosa - 7.35 a \* 9.30 \* 12.35 a \* 14.10 \* 16.00 a \* 17.35 \* 18.35 19.40.

Graciosa-Silvalde-Graciosa - 7.05 a \* 9.00 \* 12.35 a \* 13.40 \* 15.30 a \* 17.05 \* 18.05 \* 19.10 \* 20.10.

a) Não se efectua aos domingos e feriados.

## CÂMBIOS

CHEQUES	Compra	Venda
Dólar (EUA)	152\$145	152\$755
Marco (Ale.)	86\$927	87\$275
Franco (Fr.)	25\$669	25\$771
Peseta (Esp.)	1\$4071	1\$4127
Lira (Itália)	\$11738	\$11778
Libra (Ing.)	257\$015	258\$045
ECU (CEE)	178\$842	179\$558
Florim (Hol.)	77\$165	77\$475
Franco (Bélg.)	4\$2250	4\$2420
Franco (Suíça)	101\$508	101\$914
Iene (Japão)	1\$0933	1\$0977
Coroa (Suécia)	24\$175	24\$271
Coroa (Nor.)	22\$335	22\$425
Coroa (Dinam.)	22\$635	22\$725
Markka (Fin.)	36\$876	36\$824
Libra (Ir.)	232\$714	233\$646
Dracma (Grécia)	\$79431	\$79749
Dólar (Canadá)	132\$734	133\$266
Xelim (Austria)	12\$345	12\$395
Rand (Áfr. Sul)	53\$623	53\$837

NOTAS E MOEDAS	Compra	Venda
Áfr. Sul (Rand)	42\$00	47\$50
Alem. Oc. (Marco)	85\$60	87\$75
Austria (Xelim)	12\$10	12\$45
Bélg. (Franco)	45\$160	45\$400
Bras. (Cruzado) (a)	—	—
Canadá (Dólar - notas 1 e 2)	129\$30	132\$60
Dólar Canadá (notas maiores)	129\$80	133\$10
Dinam. (Coroa)	22\$15	22\$70
Esp. (Peseta)	1\$384	1\$444
EUA (Dólar - notas 1 e 2)	148\$45	152\$70
EUA (Dólar - notas 5 a 1000)	148\$95	152\$70
Finl. (Markka)	36\$00	37\$50
França (Franco)	25\$30	26\$10
Hol. (Florim)	76\$00	77\$90
Irlanda (Libra)	229\$00	234\$75
Itália (Lira)	\$110	\$120
Japão (Iene)	1\$020	1\$120
Nor. (Coroa)	21\$85	22\$45
R. Unido (Libra)	25\$00	25\$940
Suécia (Coroa)	23\$70	24\$40
Suíça (Franco)	100\$05	102\$80
Ven. (Bolivar)	25\$00	3\$000

Espinho tem mulher - carteiro

# UMA JOVEM DE 24 ANOS QUE PRETENDE IR MAIS LONGE

□ CARLOS DE AZEVEDO

Pela primeira vez na cidade de Espinho (1988) apareceu nos Correios uma mulher a fim de exercer uma profissão normalmente ocupada pelo homem: carteira.

Felicidade Campelo, 24 anos, residente no Porto, namora, possui o 12.º ano e dois cursos: secretariado e informática (sistema básico).

ames médicos rígidos, passando por testes psicotécnicos à formação do próprio trabalho e estágio. Mediante a nota final, éramos colocados num Posto de Correio".

DE - Pelo qual foi colocada em Espinho há...

FC - "Três anos. Ainda era nova! - sorriu Felicidade Campelo.

DE - No curso de forma-

Afirmo que foi difícil adaptar-me, mesmo no local de trabalho, onde existiam só homens. Nunca me preocupei com a opinião pública".

DE - Uma difícil adaptação. Porquê? Quais as reacções dos colegas? Hoje ainda é difícil?

FC - "Sinto-me só. Os colegas à primeira vista ficaram surpreendidos,

nização das minhas tarefas".

DE - Ao distribuir as cartas e (ou) encomendas, deve deparar com momentos difíceis. Por exemplo:

FC - "Em alguns quintais há cães e para entregar a respectiva carta ou encomenda, sou obrigada a entrar, só que os animais demonstram que não sou bem-vinda. É uma situação chata e preocupante" gracejou.

"Os endereços não estão completos. Por vezes, o destinatário é identificado pela alcunha e não pelo verdadeiro nome. Inexistências de caixas postais permite que parte do tempo seja à procura da porta ou do local".

DE - O local de trabalho exterior, o giro, é fixo?

FC "Não tenho giro fixo, são 17, ando sempre a saltitar de um lado para o outro e isso traz-me algum desalento".

DE - Porquê?

FC - "Porque me habito às pessoas, sinto-me como sendo da família, chegam a desabafar alguns problemas que tem, pedem algumas opiniões acerca do serviço ou não e tento cooperar com elas. Só regresso ao giro passado bastante tempo".

DE - A saltitar de giro em giro, cria em maior percentagem elos de amizade. Não acha bom?

FC - "De facto é verdade. Acho muito importante. É o que mais aprecio na minha profissão. Sou a imagem da empresa, por isso tenho brio no que faço, conseguindo cumprir as tarefas que tenho a meu cargo, estabelecendo uma maior informação ao utente e criando uma grande amizade".

DE - Não acha que carrega peso a mais? Nunca solicitou ajuda?

FC - "Realmente é peso a mais, mas nunca solicitei ajuda. Gosto de satisfazer o destinatário. Às vezes oferecem-se para uma pequena ajuda".

DE - O horário de uma carteira ...

FC - "Por acaso são maus, normalmente, é às 6h30, sou do Porto, tenho de me sujeitar; também, aos horários dos comboios, mesmo assim, reina sempre uma grande alegria".

DE - Felicidade Campelo, há mulheres que jamais



«Apesar de gostar daquilo que faço, não me sinto uma pessoa realizada»

iriam para os empregos normalmente ocupados pelos homens. No seu caso, sente-se um pouco "maria-rapaz"?

FC - "Não."

"Não acho mal que as mulheres ocupem empregos dominados pelos homens".



«Sou a imagem da empresa, por isso tenho brio no que faço»

Uma jovem carteira que pretende ir mais longe ...

"Defesa de Espinho" pretendeu saber algo mais.

DE - Está a gostar da profissão de carteira? Considera-se uma pessoa realizada?

FC - "Apesar de gostar daquilo que faço, não me sinto uma pessoa realizada. O meu objectivo é outro dentro da empresa.

Estou a trabalhar para que um dia possa ir mais longe, para tal é necessário começar por baixo.

DE - Foi casual ou uma opção?

FC - "Foi por acaso! Foi numa altura em que estava confusa.

Tinha concluído o 12.º ano e dois cursos: secretariado e informática, ambos tirados no Instituto de Formação Profissional Terciário. Concorri ao Ensino Superior, mas não tive sorte.

Depois dos cursos, como melhor estagiária, fui trabalhar como ajudante de secretária do director do Instituto.

Entretanto, soube por uma amiga que no centro de Formação dos Correios estavam a promover um concurso público para carteira e como o emprego era temporário, achei interessante e candidatei-me".

DE - Tomou conhecimento da abertura do curso público, candidatou-se e foi submetida a exames...

FC - "Sim, desde ex-

ção para carteiros, existiam mais mulheres ou homens?

FC - "Éramos três mulheres para muitos homens".

DE - O ambiente era bom?

FC "Os comentários, esses haviam. É claro! Faziam-se superiores em relação a nós. Posso dizer que nunca tive qualquer razão de queixa, digamos assim".

DE - A família e os amigos apoiaram-na desde o primeiro momento ou tem encontrado obstáculos?

FC - Para os meus pais, irmã e namorado, o gosto deles era que eu tirasse um curso universitário. Obstáculos? Não direi que fosse bem isso. No início, como a minha irmã frequentava um curso superior, gostava que a minha situação fosse diferente, mas chegou à conclusão que um dia alcançaria os objectivos".

DE - No início do desempenho das suas funções como carteira e sendo, na altura, a primeira mulher nesta profissão nos Correios de Espinho, qual o seu espírito de trabalho face à opinião pública?

FC - "Antes de vir para Espinho, já tinha exercido nos Correios de Gaia, como estagiária. Não era bem aquele primeiro contacto com a profissão, mas sim o primeiro contacto com uma cidade pequena em que somos mais observados e apontados.

depois ajudaram-me mais. Com o tempo tudo ficou normalizado. O meu invulgar sentido de humor garante-me boas relações de trabalho, não só junto dos colegas, como dos chefes.

DE - Como tem reagido o público?

FC - "Sem dúvida que as pessoas ficam admiradas, como por exemplo: ao entregar uma encomenda ao domicílio estes perguntam se sou da firma ou se sou dos Correios.

As pessoas até páram para me observar os gestos, etc...Eu não ligo, acho engraçado. A minha realização está a depender do meu empenho, faço o melhor para que os utentes nada tenham a apontar".

DE - Durante a carreira, preocupações várias, mas algumas vantajosas pelo facto de ser do sexo feminino. Está de acordo?

FC - "Acho que sim".

As pessoas vêem-me de uma maneira diferente, são atenciosas, colaboram na realização e orga-



**SALVE 13/06/91  
JAIME PIMENTA  
ALVES DOMINGUES**

Sua esposa, seus filhos e nora, na passagem de mais um aniversário vêm, por este meio, desejar-lhe muitas felicidades e que esta data se prolongue por muitos e bons anos.



TELEFONE: 721765

AVENIDA 8 N.º 774

4500 ESPINHO

RESTAURANTE

**ENGENHO VELHO**

*Belmiro Herculano Neves Ferreira*

SERVIÇO À LISTA - SERVIÇO DE BANQUETES

A 3 KM de ESPINHO - Estrada St.ª Maria Feira Lapa - S. Paio de Oleiros - 4435 LOUROSA

AGÊNCIA DE CONTRIBUINTES  
CONTABILIDADE E CONTENCIOSO  
MEDIADOR DE SEGUROS

**ANTENOR PEREIRA**

Rua do Quartel - Telef. 722034 - SILVALDE - ESPINHO

Agora também no ângulo das ruas 18 e 19

Entrada: Rua 18, n.º 582-1.º Sala 5 - Telef. 723738

VENDE-SE

**TERRENO**

Rua dos Limites Espinho - V. N. Gaia  
Viabilidade aprovada para construção.

Área 7.000 m2 com frente de 190 m de gaveto.

Falar telefone: 720077 das 13 às 16 e depois das 20 horas.

VENDE-SE

**T2 COM GARAGEM**

Rua 22 - Espinho. Facilidades de pagamento.

Contactar: PREDILEI

Bolhão Fiães - 4535 LOUROSA

Telef: 7646014 / 6613

Fax: 7646284

**+** JOAQUIM HENRIQUES DA SILVA

Missa do 4.º Aniversário

Sua esposa, filhos, noras, netas, gero e restante família vêm, por este meio, informar que a missa do 4.º aniversário se realizará na Igreja Paroquial de Anta, dia 19, quarta-feira, pelas 8 horas da manhã. Desde já agradecem a quem possa comparecer.



"Defesa de Espinho" - 3089 - 1991-06-13



## INVESTIMENTOS INDUSTRIAIS E IMOBILIÁRIOS, S.A.

Conservatória do Registo Comercial de Espinho N.º de Matrícula 00019/720104 N.º de Identificação de Pessoa Colectiva 500529426 N.º de Inscrição 7 n.º e data da apresentação Ap. 06/ 91.05.24

Maria Isabel Paquete Torres Soares, 2.ª-Ajudanta da Conservatória do Registo Comercial de Espinho, certifica que foi lavrado o Registo de Prestação de Contas da sociedade em epígrafe, que é do seguinte teor:

- Prestação de Contas - Ano do exercício - 1990.  
Foram depositados na pasta respectiva os documentos de prestação de contas, bem como a acta da assembleia geral da sua aprovação, onde consta a aplicação de resultados.

Está conforme o original.

Espinho e Conservatória do Registo Comercial,  
4 de Junho de 1991

A Ajudanta,

Maria Isabel Paquete Torres Soares

"Defesa de Espinho" - 3089 - 1991-06-13

## CORFI - ORGANIZAÇÕES INDUSTRIAIS E TÊXTEIS Manuel de Oliveira Violas, S.A.

Conservatória do Registo Comercial de Espinho N.º de Matrícula 00221/ 780602 N.º de Identificação de Pessoa Colectiva 500076723 N.º de Inscrição 5 n.º e data da apresentação Ap. 07/ 91.05.24.

Maria Isabel Paquete Torres Soares, 2.ª-Ajudanta da Conservatória do Registo Comercial de Espinho, Certifico que foi depositada a acta da assembleia geral com a nomeação de Otilia Soares Violas

Alves, c. e Pedro Américo Violas Oliveira e Sá, solteiro, maior para o cargo de administradores e a designação do administrador Manuel Soares de Oliveira Violas, c. para o cargo de Presidente - Triénio 1988 a 1991.

Está conforme o original.

Espinho e Conservatória do Registo Comercial,  
03 de Junho de 1991

A Ajudanta,

Maria Isabel Paquete Torres Soares

"Defesa de Espinho" - 3089 - 1991-06-13

## I.I.I. - INVESTIMENTOS INDUSTRIAIS E IMOBILIÁRIOS, S.A.

Conservatória do Registo Comercial de Espinho N.º de Matrícula 00019/ 720104 N.º de Identificação de Pessoa Colectiva 500529426 N.º de inscrição 5 N.º e data da apresentação Ap. 04/ 91.05.24

Maria Isabel Paquete Torres Soares, 2.ª-Ajudanta da Conservatória do Registo Comercial de Espinho, Certifico que foi depositada a fotocópia da acta da assembleia geral com a nomeação de Maria Helena Montenegro do Couto Violas, casada, para o cargo de administradora e

a designação do administrador Manuel Soares Oliveira Violas, casado para o cargo de Presidente.

Triénio - 1990 a 1991.

O texto completo do contrato na sua redacção actualizada encontra-se arquivado na pasta respectiva.

Está conforme o original.

Espinho e Conservatória do Registo Comercial,  
4 de Junho de 1991

A Ajudanta,

Maria Isabel Paquete Torres Soares

## DESTAQUE TV

Na programação da Radiotelevisão para o próximo fim de semana destacamos o filme de Richard Donner intitulado "O GÊNIO DO MAL", a transmitir no sábado, em "Última Sessão", às 00h10.

O GÊNIO DO MAL é uma excelente realização de Richard Donner a partir de um fantástico, inquietante e perturbador argumento que regressa aos domínios de horrores místicos. Desta vez trata-se do regresso do anti-Cristo, ou seja, de um ser poderoso e destrutivo cuja missão é despoletar a guerra total, criar o caos e a destruição no mundo e no limite o Apocalipse. Chega sob a forma de um garoto que adoptado por um diplomata americano termina, após a morte deste, de mão dada com um amigo da família aparentemente encarregar-se do resto da sua educação. Nem mais nem menos que o presidente Carter. Uma das imagens finais de um filme fantástico com maior carga de inquietação.

Obviamente que nas suas tensas, violentas e perturbadoras imagens, servidas por um excelente trabalho dos domínios dos efeitos especiais, O GÊNIO DO MAL é acima de tudo uma hábil e bem imaginada parábola sobre a corrida aos armamentos que não deixa por isso de ser um bem conseguido espectáculo de nervos muitíssimo bem interpretado por Gregory Peck e Lee Remick nos papéis dos pais de Satã.

## PEQUENO CARTAZ

### CINEMA

#### Casino Solverde

A partir de amanhã, até ao próximo dia 20, estará em exibição no cinema do Casino Solverde, o filme de Clint Eastwood, "ROOKIE - UM PROFISSIONAL DE PERIGO". São actores, o próprio realizador, Clint Eastwood, Charlie Sheen e Raul Julia e Sónia Braga.



Cena do filme "Rookie"

Nick Pulovskie Clint é um experiente polícia, conflituoso e agressivo. David Ackerman (Charlie Sheen) é precisamente o oposto, novato e com problemas existenciais. Ambos vão formar um dupla perfeita que se envolve na investigação de uma perigosa rede de ladrões de automóveis formada por impiedosos assassinos.

Ação e humor estão patentes nesta obra de Clint Eastwood.

Raul Julia e Sónia Braga interpretam o papel de "sócios do mal"

Nas sessões da meia noite do Casino, amanhã e sábado, poderá ver, respectivamente, "O Rastilho" e "Caça Ao Outubro Vermelho".

No domingo de amanhã, a pequenada poderá ver na sala de cinema do Casino Solverde o delicioso filme de Steven Spielberg, Faye Riley deixou a janela aberta e ...

A história desenrola-se num bairro muito degradado, quando um agente imobiliário tenta desalojar a toda a força os residentes de um prédio muito antigo. Já todo o bairro tinha sido demolido, excepto aqueles últimos cinco moradores que nem com a força do dinheiro e das ameaças querem deixá-lo.

Um dia, à noite, Faye deixa a janela aberta e por lá entram uns "disquinhos voadores" milagrosos. Tudo o que estava destruído era por eles rapidamente reconstruído. Em troca, eles apenas queriam um pouco de energia que retiravam das tomadas de electricidade.

Trata-se de uma deliciosa fantasia excelentemente apresentada por Steven Spielberg com excelentes interpretações de Hume Cronyn e Jassica Tandy frente a um excelente elenco.

### MÚSICA

No próximo domingo, dia 16, feriado municipal (Dia da Cidade), a Orquestra Ligeira do Exército Português dará um concerto no Salão Nobre do Casino Solverde.

No Salão de Chá, no Parque João de Deus, continua a música ao vivo, até sábado, dia 15. Hoje, actuará o grupo "Edelajá", amanhã, "Raimundo Machado" e no sábado, "Mário Laginha".

### EXPOSIÇÕES

Está patente, a partir de segunda-feira, dia 17, até ao fim deste mês (Junho), uma exposição de pintura da autoria de Arlindo Mateus.

No domingo, Blanchete Nolasco, terminará a sua exposição de pintura na galeria de arte do Casino Solverde.

Ni e Miguel Nadais, dois jovens pintores espinhenses terminam também no domingo a sua exposição realizada no Hotel Dom Henrique, no Porto.

### DIVERSOS

No Casino Solverde, os Engenheiros Técnicos do Norte realizam um jantar no dia 20, quinta-feira.

### LEVE

«DEFESA DE ESPINHO»

NAS SUAS  
FÉRIAS

### CONTABILISTA

Com experiência na área informática p/ desenvolver programa de expansão comercial em empresa do distrito.

Guarda-se sigilo absoluto.

Resposta a este jornal ao n.º 8590.

# «DESPORTO ESCOLAR NÃO É PROPRIEDADE DE NINGUÉM»

Relacionado com o artigo «Desporto Escolar não é propriedade de ninguém», de autoria do nosso colaborador José Sampaio, recebemos das Escolas n.ºs 1, 2 e 3 de Espinho dois textos com pedido de publicação, um subordinado ao título «É Humano?...» e contendo três rubricas ilegíveis no ângulo superior direito e outro, sob o título «Comunicado», contendo quinze assinaturas dos directores das Escolas do 1.º Ciclo do Ensino Básico do concelho de Espinho. Depreende-se que os três rubricadores do «artigo» «É Humano?...» agiram isoladamente, não dando conhecimento desse texto aos restantes colegas do concelho, o que julgamos tratar-se de uma deslealdade.

Mesmo que não sejamos obrigados por lei a publicar as «respostas», vamos deixá-las aqui na íntegra e em «fac-símile», para que se possa julgar melhor a atitude dos autores, em especial do trio.

## NOTA DO AUTOR

Por cortesia demos à estampa dois documentos, o primeiro classificado de Artigo pelos seus autores e o segundo, pelos mesmos designado de Comunicado.

Por cortesia e por uma questão de verdade e nisso, na verdade, estamos plenamente de acordo com os três signatários do ofício que acompanha os referidos documentos.

Começemos por apreciar o Comunicado que o não é, antes uma exigência: os directores das escolas do 1.º Ciclo do Ensino Básico do concelho de Espinho, que se afirmam representantes dos professores, exigem vivamente, que sejam publicamente esclarecidas as afirmações feitas a seu respeito no artigo por nós assinado e subordinado ao tema Desporto Escolar não é propriedade de ninguém.

No respeito pela verdade e por uma questão de ética — nós e o autor, até teríamos muito gosto em aceder a tão amável pretensão — entendemos que seria uma descarada estultícia explicar o que outros afirmaram.

Numa leitura mais demorada, os ilustres directores das escolas do 1.º Ciclo do Ensino Básico, em particular e porque não um ou outro leitor que só agora tenha dado conta do nosso trabalho de 30 de Maio podem verificar que o que no artigo citado se contém de eventualmente repudiável, entramos em conjecturas, porque não foram referidas objectivamente quaisquer passagens não é da nossa autoria, que, tão somente, reproduzimos declarações dos principais intervenientes no debate.

Como é o caso das afirmações do professor Moutinho.

Escrevemos: o recurso a estes profissionais (professores de Educação Física) foi explicado pelo professor Moutinho da seguinte forma:

«Há autarquias que o fazem de uma forma diferente

da Câmara Municipal de Espinho. Por exemplo, Braga, «utiliza» atletas de alta competição, que dessa forma se tornam um chamariz...»

Em Oeiras, a Câmara investiu na formação de professores do Ensino Primário, dando-lhes uma formação específica.

A Câmara de Espinho investiu no professor de Educação Física, porque o quadro de professores primários de Espinho não oferecia garantias, professores de 3.ª idade, incapazes de ficarem um minuto que seja além da hora curricular...»

Nem sequer tirámos conclusões!

Respeitamos rigorosamente, a verdade no artigo Desporto Escolar não é propriedade de ninguém, que ainda não vimos contestado, por quem viu as suas afirmações reproduzidas.

Assim, além de não explicarmos o que não sabemos explicar, não retiramos uma palavra ao artigo objecto do Comunicado.

E, por causa das dúvidas, acrescentamos: mesmo que a gravação oficial, que nos disseram terem escutado, as não contenha!

Este aspecto do vosso repúdio está para nós encerrado.

No outro documento, Artigo, lhe chamaram os seus autores e que titularam de «É Humano?...» em réplica ao nosso «É humano» são feitas várias interrogações ao autor.

Responderemos:

Aos senhores directores das escolas n.º 1, 2 e 3 de Espinho que são eles quem rubrica o — Artigo — face aos vossos protestos, queremos confessar uma coisa: não conseguimos fazer passar a nossa mensagem, tal como a construímos.

O tom irónico e a forma caricatural usados, aliados a um conjunto de metáforas não

podem ser dissociados do contexto do artigo principal e por via dele.

«Velhinhos de outras eras» não se refere, minimamente, a professores falecidos. A expressão não saiu, por lapso, entre aspas, mas «outras eras» significam para nós outros tempos, outros períodos que nós vivemos também.

«Velhinhos de outras eras» usámos nós com carinho e nunca para ofender ou desconsiderar. Nós mesmos acrescentámos: serviam para tudo... 100% missionários... e serviram bem.

E ninguém de boa fé pode negar que noutros tempos os professores eram mais missionários que profissionais. E mal pagos? Daí que tenhamos escrito teimosos até ao paroxismo, mas numa teimosia sã; persistentes e dedicados.

Ou não era assim? Mas atenção que usamos o verbo ser no passado para respeitar o contexto do artigo, onde bárbaros e estúpidos não significam o que os ilustres directores pensaram.

Mas se os senhores directores insistem em lhes atribuir o significado injurioso, que pelos vistos entenderam, retiramos esses termos, mas mantemos a teimosia que é o mesmo que dizer persistência e dedicação nas condições mais adversas.

Não comentamos, por motivos óbvios, a frase que inclui o prã frente.

Repetimos que o nosso «É humano» nasceu como exponencial reacção a 3.ª Idade, para onde nos relegaram. Mas isso foi a opção da Câmara, pelouro do desporto escolar...

... E concordamos que não é humano tratar os professores dessa maneira.

Nós, também, somos professores. Há pelo menos 34 anos. E como protestamos na ocasião do debate!

José Sampaio

## É HUMANO ? ...

Sr. José Sampaio: será humano ter apelidado de "bárbaros carrascos" os professores que já não pertencem ao mundo dos vivos e, por isso, não se podem defender dessa acusação?

Será humano ter dito que "eram possuídos duma estupidez natural e congénita de classe e eram teimosos até ao paroxismo"?

E agora falando dos vivos:

Sr. José Sampaio, que quer dizer com "apanhando a maioria dos professores de cócoras, por tradicional conservadorismo ou porque, a tempo e horas, não foram capazes de dar uma de prafrentex"?

Quando se referir aos professores, faça-o com mais dignidade. Veja se consegue ser mais humano, porque humano é sinónimo de racional - daquele que procura, ao fim e ao cabo, compreender as atitudes de cada um, sem o "desnraizar" dum conjunto de circunstâncias, de influências ligadas ao fenómeno político, à tradição, aos próprios condicionalismos materiais a que uma profissão está sujeita.

Verá que vai acabar por concluir que, tantas vezes, os mesmos que apelidou de "estúpidos", "teimosos" e "barbaros" terão mais direito a ser olhados como autênticos heróis.

## "DESPORTO ESCOLAR NÃO É PROPRIEDADE DE NINGUÉM"

### COMUNICADO

Os Directores das Escolas do 1.º Ciclo do Ensino Básico, do concelho de Espinho, em representação dos professores, reuniram extraordinariamente, para analisarem o artigo publicado na "Defesa de Espinho", n.º 3087, de 91/05/30, página 6, subordinado ao tema: "Desporto Escolar não é propriedade de ninguém", assinado por José Sampaio.

Repudiam vivamente e exigem que sejam publicamente esclarecidas as afirmações feitas a seu respeito.

Com os melhores cumprimentos

Espinho, 6 de Junho de 1991

O Professores Directores das Escolas,

*Ignacia de Sousa Leão*  
*Paula Angelica Brandão Latim Oliveira*  
*Isabel de Sousa Teófilo Rosário*  
*Assunção Figueira Costa*  
*Luís Roberto Henriques Mendes de Almeida*  
*Luís Paulo Cardoso Sáia*  
*Maria J. J. da Costa*  
*Maria Antonia Marques*  
*Luís António de Jesus*  
*Luís António de Jesus*  
*Maria José Teixeira*  
*Anna Maria Lopes*  
*Maria Manuela de Jesus*



## Nikken Europa Lda.

Nihon Kenko Zoushin Kenkyukai Corp.

### ADMITE

## AUXILIAR DE ESCRITÓRIO

- Com boa experiência e referência; com conhecimentos de dactilografia e contabilidade para integrar os serviços administrativos.
- Disponibilidade de deslocação.

Os interessados deverão comparecer munidos de documentos a:

**RUA CASALDEITA GRIJÓ 4415 CARVALHOS**  
**TELEFONE: (02) 726370 ou 727720**

## Nos "Voluntários de Espinho"

# NADADORES-SALVADORES EM ACÇÃO A PARTIR DE DOMINGO

Para os nadadores-salvadores dos Bombeiros Voluntários de Espinho, a época balnear começa no próximo domingo, dia 16.

Para desempenhar um importante papel na prevenção das praias, os bombeiros contam com um "punhado" de rapazes (voluntários), dois botes de borracha, uma viatura e quatro rádios, para além do necessário equipamento de salvação (bóias, prancha de salvamento, etc.).

Os projectos, segundo conversa que tivemos com o responsável por esta secção dos "soldados da paz", Álvaro Brandão, "são os mesmos das épocas anteriores, ou

seja, o reforço dos serviços de fim de semana no apoio às praias concessionadas e às não vigiadas.

Com o escasso pessoal que há (voluntários), vamos tentar que não ocorram acidentes".

Qual tem sido a vossa actividade ao longo da época?

"Temos aceite novas inscrições de pessoal, fizemos a manutenção dos botes no rio Douro e aproveitámos para instruir os novos elementos.

Para além disto, temos sido solicitados para diversas provas náuticas que ocorrem na nossa região, como foi o caso da Marato-

na de Crestuma, comparecemos no Dia da Marinha e no Dia Mundial da Criança, colaboramos com os infantários, mostrando aos miúdos as técnicas de salvamento de modo a lhes incutir o espírito de voluntariado.

Têm solicitado o nosso apoio em provas desportivas náuticas, como foi o caso do Campeonato de Surf e do Triátlo".

O que vos falta?

"O Instituto de Socorros a Náufragos (ISN) fornecem-nos o material que necessitamos. Pode demorar a chegar, mas vem sempre.

A maior carência que

temos está na parte humana. Nos dias de hoje os jovens procuram mais o serviço profissional (remunerado) em vez de cá andarem sem receber nada em troca. Os que cá andam apenas recebem as medalhas de Filantropia e Caridade ao fim de seis épocas. É o único prémio..."

Quais são as anomalias que detectam nas praias?

"Era necessário que uma entidade oficial tomasse conta da praia dos pescadores e colocasse lá um nadador-salvador profissio-

nal, dado que temos muita dificuldade nessa área durante a semana.

Com o fluxo de pessoas que tem, é um sítio onde têm havido muitos acidentes.

Na maré baixa as pessoas vão para os inúmeros bancos-de-areia que ali existem e quando dão por si já a maré subiu."

Queixa-se Álvaro Brandão da atitude da população nesta zona:

Nesta praia temos sido muito desacreditados. As pessoas pensam que anda-

"A nossa área de acção está limitada pela entrada da Barrinha e a praia de Brites. É uma zona bastante grande.

Embora tenhamos uma viatura móvel, dois botes (Zebros) e quatro rádios portáteis (um deles instalado na viatura), continuamos a dabatermo-nos com a falta de pessoal".

Que perspectivas para a nova época que principia no domingo?

"Vamos tentar fazer o mesmo ou melhor que no ano passado.

## CENTRO BRITÂNICO DE ESPINHO

Rua 19, N. | 833/855 - Sala G - 4500 ESPINHO Telef: 728517

DE

LAURA EMILIA DE MIRANDA FERRAZ MAGALHÃES e ROGÉRIA VIEIRA PINTO GOMES

"Mrs. MAGALHÃES"

"Mrs. GOMES"

ABERTAS AS INSCRIÇÕES PARA O PRÓXIMO ANO LECTIVO  
A PARTIR DO DIA 1 DE JULHO DE 1991

NÍVEIS LECCIONADOS  
INICIAÇÃO = INTERMÉDIO = AVANÇADO

Exames oficiais pela Universidade de Cambridge.

F. C. E = First Certificate in English

C. P. E = Certificate of Proficiency in English



O material de salvamento dos nadadores-salvadores

ÚLTIMAS UNIDADES

O privilégio  
da tranquilidade.  
**T1, T2, T3 e T4**  
com Garagem  
em Espinho.

O conforto  
dos serviços.

Toda a tranquilidade que Espinho tem com todo o conforto dos melhores serviços da cidade. Acabamento de alta qualidade com preços e condições especiais. Um investimento seguro, com compra na planta, na rua 28, esquina com rua 29.

Visite o  
Stand de Vendas  
no local.



Promotor:  
**resiféria**  
CONSTRUÇÕES URBANAS, S.A.

EDIFÍCIO AMORIM - MOZELOS - LOUROSA



Comercialização:  
**RÉPLICA**  
MEDIÇÃO IMOBILIÁRIA, L.D.A.

Tel. (02) 600 14 26/7/8.

mos ali com outro objectivo que não seja ajudar o próximo. Não é com ameaças que podemos desempenhar um serviço eficaz".

### A FALTA DE TELEFONE

A praia de Silvalde, junto à carreira de tiro, peca pela falta de um telefone público e condições de higiene criadas pelos próprios utentes.

Para o responsável pelos nadadores-salvadores dos "Voluntários de Espinho", "as Juntas de Freguesia (Paramos e Silvalde) deveriam dar muito mais atenção a estas praias, porque estão abandonadas.

Elas têm poucas condições de higiene, porque as pessoas que as frequentam não deitam o lixo em recipientes e espalham-no pela areia.

Deviam colocar lá um telefone público para um eficaz pedido de socorro, uma vez que durante a semana não podemos lá ter pessoal como no fim de semana.

No ano passado, só a praia de Paramos teve um nadador-salvador mas apenas em Agosto!

Nestas praias, se alguém tiver de pedir socorro, demora, pelo menos 15 minutos, até chegar a um telefone. Enquanto toca a sirene e aparecem os nadadores, são sempre mais cinco minutos, com mais cinco minutos para chegar ao local, já faz 25 minutos, tempo que pode ser fatal".

Qual a área de acção dos bombeiros?

Entraram cinco novos nadadores e vamos procurar evitar que os acidentes de maior gravidade aconteçam e, por isso, contamos com o apoio dos banhistas".

O que recomenda aos banhistas?

"Esperamos que acatem as instruções dos nadadores-salvadores com o máximo de respeito, porque estão ali para os protegerem.

Não se aventurem a nadar para fora da costa - nadem ao longo da praia.

Não saltem das pedras. Respeitem as bandeiras e quando elas não existirem, não corram riscos desnecessários.

Não tomem banho depois das refeições e respeitem os períodos de digestão.

Não se exponham demasiado ao sol.

Sempre que estejam cansados, não hesitem em pedir socorro.

Tenham o máximo de cuidado com os materiais insufláveis (bóias, colchões, barcos, etc.), porque em Espinho existem muitas correntes e um forte vento".

A terminar, Álvaro Brandão disse:

"Embora, esta secção receba o apoio do ISN, não nos podemos esquecer do carinho que a corporação nos tem dado. Sem isso não era possível existirem os nadadores-salvadores na nossa cidade".



## No Casino Solverde

# ARMANDO E ANTÓNIO NETO: DOIS IRMÃOS NA «CABINA» DO CINEMA

Deve ser assim que todos começam!

Desde «tenra idade», assistiam aos filmes dentro da cabina de projecção. O pai era projeccionista no antigo Teatro S. Pedro. Armando e António Neto. Quem não os conhece?

Neste momento, os dois irmãos comandam as máquinas do cinema do Casino Solverde. Dois irmãos e muitas «estórias», algumas que segundo nos diziam, não poderiam ser contadas a um jornal. Uma vida cheia de peripécias num outro lado do cinema. «Estórias» que fazem lembrar aquele belo filme italiano «Cinema Paraíso»: o garoto que adora o cinema e se aproxima do velho projeccionista. O futuro dele era o cinema.

Como eram as circunstâncias antigamente?

«As dificuldades eram muitas!» - exclamava António

«Estou convencido que sim!» - exclamou Armando.

O cinema tem altos e baixos.

No Verão, é muito pouca a gente que o frequenta. Depende do tempo!

Um projeccionista, normalmente, passa muito tempo dentro da cabina de projecção. Não se aborrecem de ver várias vezes o mesmo filme?

«É a nossa vida! É a nossa obrigação!

Temos de estar aqui todos os dias!»

Antes de projectarem o filme, vêem-no?

«Fazemos uma revisão do filme, mas é à mão e não o exibimos» - explicou António Neto.

Quando estamos a passar o filme para a bobina vamos vendo se há alguma emenda. Eles antes de os trazerem para aqui, são vistoriados pelas companhias.

«A nível de Contrato Colectivo de Trabalho, uma bilheteira tem o mesmo vencimento que o projeccionista. Isto não acontece nesta casa porque nos paga muito mais que qualquer projeccionista por aí fora.

Um projeccionista tem uma preparação: Está durante dois anos como ajudante, dois anos depois tira a carteira. De ajudante a projeccionista tem de se ter mais dois anos de prática dentro dessa qualidade e tem de ser proposto pelo chefe de cabina para fazer o exame de segundo projeccionista. Depois disso, tem de trabalhar uma série de anos, de modo a que seja proposto por outro chefe de cabina a primeiro projeccionista.

São exames feitos em cabinas sem ser a nossa, onde os indivíduos fazem trinta por uma linha para nos pôr às aranhas. Trocam-nos as objectivas, janelas de projecção e fazem-nos muitas perguntas a que temos de responder.

A maior parte dos projeccionistas que por aí trabalham nem encartados são! Sabemos que o não são, pela maneira como os vemos a tratar os filmes.»

A juventude tem interesse por esta profissão?

«Julgo que não tem!

Trata-se de uma profissão que nos prende um bocado. Não temos um feriado, domingos, e a juventude não pretende isto!

Desconfio que vai chegar o tempo de se querer um projeccionista e não o há. Mas da maneira como as coisas estão a avançar, dentro de algum tempo, certamente, não serão precisos.

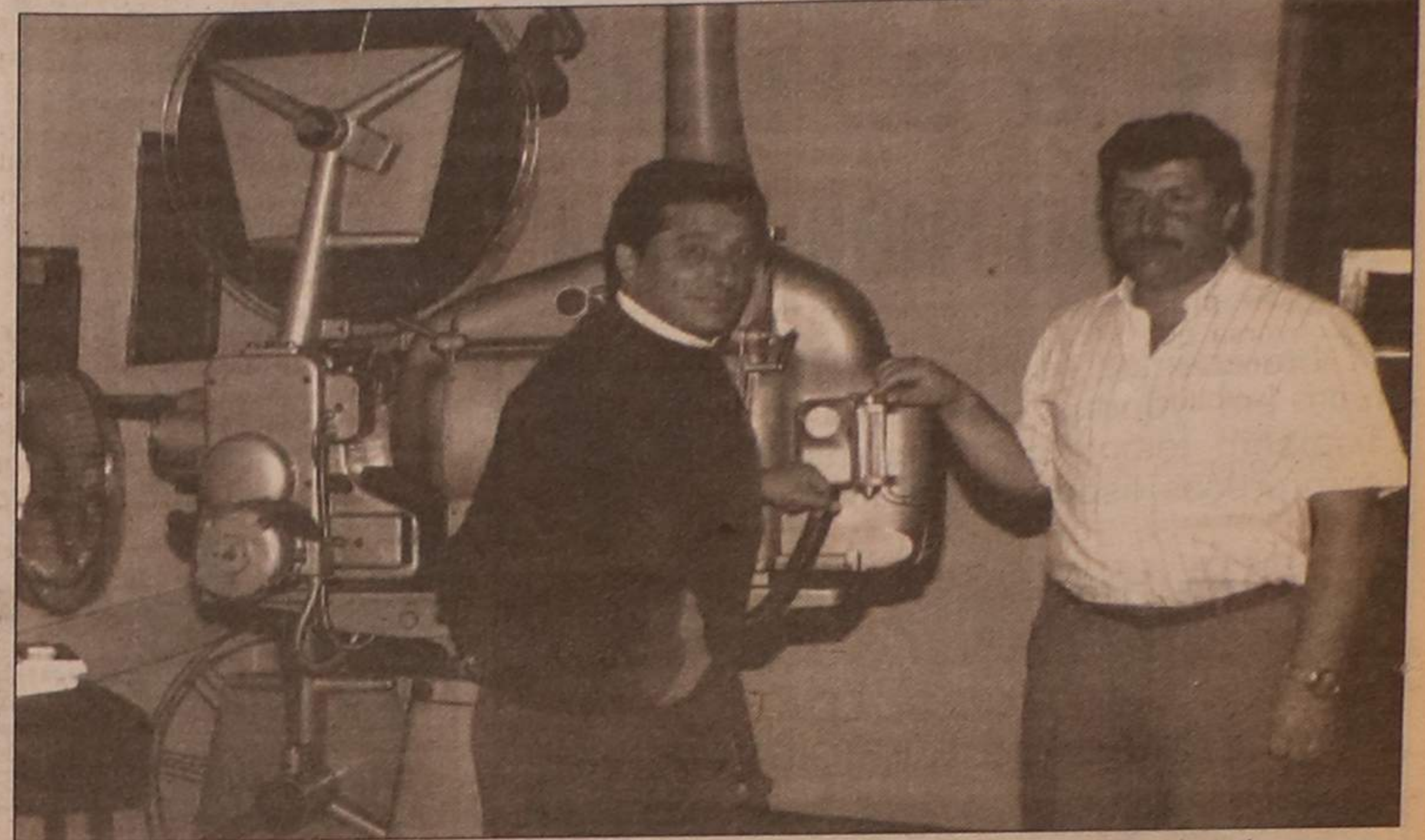

Armando (à esquerda) e António, dois irmãos que seguiram as «pisadas» do pai.

## CINCO «ESTÓRIAS»

■ Um dia, no «S. Pedro», passou o filme «A Cleópatra», com Elisabeth Taylor.

Na altura ela tomava banho numa banheira e houve um espectador que se levantou para ver se a via nua...

■ Quando o Sporting de Espinho foi pela primeira vez campeão nacional de voleibol, os bombeiros foram esperar os atletas.

Um indivíduo ouviu as sirenes e no momento em que gritou fogo, passava no ecrã uma cena com fogo. As pessoas levantaram-se e com o pânico gerado partiram as portas.

■ «Havia um filme intitulado, «Juntos São Dinamite», no qual eram intérpretes Bud Spencer e Terence Hill. O meu falecido pai, ao tirar as bobinas, enganou-se. O público, como já tinha visto o filme, perguntava pelo borquinhas que era um carro vermelho».

■ «No «S. Pedro» passou o filme «A Promessa». Era um filme português que seria exibido cá em pleno mês de Agosto. A bobina que a companhia mandou estava legendada e eu dei por ela» - Armando Neto - «A versão era checoslovaca. Ao intervalo, as pessoas entraram pela cabina a perguntarem pelo filme».

■ «Uma vez, no Cinanima havia um filme que tinha um pintassilgo. Esse passarinho andava numa árvore, só que apareceu por debaixo da árvore».

Neto. E acrescentava:

«A mecânica das máquinas era muito mais complicada. Dava-nos muito mais trabalho porque tínhamos de colocar muita massa.»

«Hoje isso já não acontece» - acrescentou Armando Neto. E concluiu:

«Coloca-se o óleo no cárter e durante três meses o motor vai puxando. No «S. Pedro» tínhamos de estar sempre agarrados à máquina».

Como eram as pessoas que assistiam aos filmes?

«Eram muito diferentes das de hoje! As pessoas actualmente já não vêm com frequência ao cinema porque já não gostam. Talvez seja uma influência do vídeo!»

Naquele tempo, como não existia o vídeo e a televisão não apresentava filmes, as pessoas gostavam muito mais do cinema.»

- Acha que o cinema está em crise?

Quando eles vêm de outros cinemas, a revisão tem de ser muito mais cuidada».

Como projeccionistas da sala de cinema do Casino Solverde, os filmes que passam por outras salas do País são vistos por vós? São capazes de ir ao cinema?

É muito difícil - respondeu António Neto, «mas já fui ver alguns filmes ao Porto».

São contra os vídeos?

«Pois temos de ser! «Esta é a nossa profissão!»

«Eu não tenho vídeo» - acrescentou Armando - «A minha filha dá-me cabo da cabeça e não o tenho. Sou contra o vídeo e certos filmes que são exibidos na televisão. Exigem determinada classificação para os filmes no cinema e na televisão isso não acontece!»

Se um dia deixarem esta profissão, há quem a siga?

«É muito difícil!»

Será tudo controlado automaticamente».

Que outras coisas gostavam de fazer para além disto?

«Gostava muito de fazer teatro, não de representar, mas sim de montá-lo.»

No teatro S. Pedro, quando havia uma peça, ajudávamos a montar o cenário.»

Saudades que lhe deixa o Teatro S. Pedro?

«Foi pena terem deixado demoli-lo!»

Só na nossa terra é que isso aconteceu...

Tenho muitas saudades do Teatro S. Pedro! - exclamava Armando, num tom triste. Tanto eu como os meus irmãos fomos ali criados...» - lamentou Armando.

É de facto uma profissão cheia de espinhos. E recor-

dam: «É tão ingrata que quando nos faleceu o pai, tivemos de trabalhar. Dizia Armando que se casou «a uma segunda-feira porque a folga do meu pai era naquele dia».

Quanto às saudades, essas remetem-se ao edifício porque, segundo dizem, «estamos muito mais bem colocados do que no S. Pedro, Viemos trabalhar para uma grande empresa e hoje estamos numa situação económica muito melhor. Tivemos sorte em vir para aqui, mas a Solverde também a teve porque sabe que pode contar connosco para tudo».

Na transição do «velho» S. Pedro para a sala de Cinema no «novo» Casino, Armando e António Neto revelaram que

sentiram alguma dificuldade em disciplinar aqueles que apelidaram de «público de geral».

«Hoje dá gosto vir à sala de cinema do Casino. Há pessoas que não são de cá e dizem que é digno ver-se aqui um filme porque não se ouve uma mosca. Esta é das melhores salas do País e onde melhor projecção se vê!»

Isto não é dito por nós!»

Com certeza que esta qualidade vem do cuidado que estes dois profissionais, de longa data, têm com as máquinas, com o enquadramento do filme e até o próprio som. Não passa indiferente a comodidade da sala.

M.P.

SALVE, 17/06/91

**ANA MARIA  
DA SILVA PINHEIRO**

Pela passagem do seu 37.º aniversário, seu marido, ausente na Suíça, vem desejar-lhe um feliz aniversário na companhia dos seus filhos e que esta data se repita por muitos e bons anos.

**V. R. & S., LDA.  
MEDIACÃO IMOBILIÁRIA**

Oferecemos os nossos serviços profissionais em vendas, alugueres e trespases. Também temos departamento de projectos com preços especiais para construtores.

RUA 15 N.º 349 - ESPINHO  
- 728127 - 728102 -

-V. R. & S., LDA.:  
SERIEDADE E EFICIÊNCIA

SÓ ACEITAMOS PROPRIEDADES EM EXCLUSIVO

**VÊ-SE GREGO PARA FALAR INGLÊS?**

ENTÃO APROVEITE OS CURSOS  
INTENSIVOS DE VERÃO PARA

INICIAR OU APERFEIÇOAR  
SEUS CONHECIMENTOS  
DE INGLÊS

**INSTITUTO DE INGLÊS DE ESPINHO**

RUA 20, 296-2.º ESQ.º  
TELEFONE: 722963



## AUTOMÓVEIS

FORD ESCORT 11 5 Portas .....	89
CARRINHA PEUGEOT 305 D .....	88
FIAT PANDA 750 CL .....	88
FIAT UNO 60 SX .....	90
PEUGEOT 405 GR .....	88
PEUGEOT 205 GR .....	88
RENAULT 11 GTL .....	85
RENAULT 11 Turbo .....	87
VOLVO 480 ES .....	87

## MOTOS

MOTO GARELLI 125 G.T.A. ....	89
SUZUKI GSX 1100 F .....	88
YAMAHA FZ 750 .....	88

ACEITO TROCA POR CARRO OU MOTA  
CONDIÇÕES ESPECIAIS DE CRÉDITO  
PREÇOS PARA REVENDA  
Rua 19 n.º 884 - ESPINHO  
Telefone (02) 72 58 80

**IBM NORTE/91  
ESTEVE NA EXPONOR**

Poucas horas antes de se apresentar na EXPONOR, em Matosinhos, a IBM Norte reuniu com os órgãos de comunicação social num restaurante de Leça da Palmeira.

Esteve presente na reunião o administrador-delegado da Companhia, André Emonet, um francês que fala fluentemente o português e que se fazia acompanhar de vários responsáveis da empresa, no Norte.

Na EXPONOR estiveram representados alguns sistemas destinados à resolução de problemas na área de pessoas deficientes. Trata-se de produtos que são pertença do Centro de Suporte para esses

mesmos, deficientes, da IBM Portuguesa, cuja sede é em Lisboa.

Aos visitantes foram proporcionadas demonstrações nos novos modelos AS/400 e PS/2, RISC/6000, Escritório Electrónico, Produto Multi-Média AVC, CIM e Retail.

Entretanto, a IBM anunciou a criação de um potente computador portátil, especialmente, concebido para profissionais que se deslocam com frequência. Sendo de fácil utilização, é um modelo da gama PS/2 e dispõe de velocidade e capacidade para suportar aplicações comerciais complexas.

**Eurocasion**

**NEM TODOS PRECISAM DE CARRO NOVO  
TODOS PRECISAM É DE UM BOM CARRO!**

CITROËN BX GTI 16 Válvulas ...	1988	MERCEDES 280 SE .....	1982
CITROËN BX 16 BREAK .....	1988	CARROS DE SERVIÇO	
ALFA ROMEO 33 1.3 .....	1987	ADMINISTRAÇÃO	
AUDI 80 TURBO D .....	1989		
RENAULT Super 5 OTL .....	1986	CITROËN BX GTI 16 válv. ....	1989
RENAULT 25 .....	1985	CITROËN BX GTI 1.6 .....	1990
ROVER 213 SE .....	1988		

**AUTO-INSUA, LDA.**

CONCESSIONÁRIO CITROËN

AVENIDA DO GOLF TELEFONES: 722759 / 722995  
TEX 27830 \* 4500 ESPINHO

**FÁBRICA  
HÉRCULES**

de AFONSO HENRIQUES, SUCRS., LDA.

INDÚSTRIA TRANSFORMADORA

MATÉRIAS PLÁSTICAS

Injecção - Compressão - Extrusão  
Insuflação - Rotação - Vácuo

ENDEREÇO TELEGRÁFICO: HÉRCULES  
TELEFS.: 720540-721098 - APARTADO 40 - TELEX: 27805  
ESPINHO

«HÉRCULES»  
GARANTIA de FABRICO e QUALIDADE

**VERÃO 91** CRIANÇAS  
GRÁTIS

BENIDORM • LA MANGA • SALOU • ALGARVE

Com ou sem hotel, viagens directas em  
modernos autopullmans do PORTO ao PORTO  
MAIO a SETEMBRO



COSTA FERREIRA & MARTINS  
RUA DO BONJARDIM, 652 - PORTO

Telefones: 2005597 - 2000787 • Fax 384636

**PRECISAM-SE****EMPREGADAS  
PARA BOUTIQUE**

RUA 19

Habilitações mínimas 9.º ano.

Resposta a este Jornal ao n.º 8698, indicando  
idade morada e telefone.

**AUTO INTERNACIONAL**

PARTA PARA FÉRIAS DESCANSADO!



A AUTO INTERNACIONAL DE ESPINHO aconselha os Srs. Automobilistas a proceder a uma revisão dos órgãos vitais da sua viatura, e a substituir os componentes degradados antes de partir para Férias. Aproveite as campanhas comemorativas do nosso 15.º Aniversário, e durante todo o mês de JUNHO beneficie de uma

GRANDE PROMOÇÃO DE 15% DE DESCONTO

em todo o nosso stock de PEÇAS E ACESSÓRIOS para viaturas de todas as marcas. Somos Agentes em Espinho de  
FILTROS FILCAR - BATERIAS VARTA - ÓLEOS CASTROL - TINTAS VALENTINE

AUTO INTERNACIONAL: AV. 24, 1001 - TEL. 723028 - 724012  
4500 ESPINHO

**OPTASTE POR INGLÊS NO CICLO?  
- TOMA LANÇO NO VERÃO!**

Faz o curso intensivo connosco.  
Preparamos-te eficaz e divertidamente.  
Pró ano... é menos uma dor de cabeça.

**INSTITUTO DE INGLÊS DE ESPINHO**

RUA 20, 296-2.º-ESQ.º  
TELEFONE: 722963

# PROGRAMA DAS COMEMORAÇÕES DO DIA DA CIDADE

Para o próximo domingo, dia 16, feriado municipal comemorativo da elevação de Espinho à categoria de cidade (há 18 anos).

Eis o programa que a Câmara Municipal elaborou para os respectivos festejos que terão início amanhã:

**Sexta-feira, dia 14** - Performance - momentos de música e poesia na Biblioteca Municipal, às 21.30.

**Sábado, dia 15** - Inauguração da Biblioteca de Anta, às 16 horas (organização da respectiva Junta de Freguesia); Sessão de «video-clips» para jovens, em ecrã gigante montando na esplanada, às 21.30.

**Domingo, dia 16** - Pintura a giz para crianças, na Avenida 8 às 10 horas; Às 11 horas, Hastear da Bandeira, na Câmara Municipal; abertura do «Concurso de Montras - Espinho 91»; às 16 horas, sessão solene no edifício da Câmara onde serão lançadas a «Colectânea de Textos Literários -

-Espinho 1991» e a Colecção de Postais/Reproduções de obras de artistas de Espinho; na Galeria da Santa Casa, será inaugurada uma exposição de desenho, pintura e escultura que ali estará patente até ao dia 12 de Julho; na Biblioteca Municipal, às 21.30, será inaugurada uma exposição de Banda Desenhada; no átrio da Câmara Municipal será feita a história do cinema em Espinho (exposição); às 18 horas realiza-se uma sessão solene na Câmara Municipal de Espinho para a atribuição de prémios ao melhor desportista e à revelação desportiva do ano; Actuação da Banda de Música de Espinho (organização da Junta de Freguesia de Espinho); às 21.30, no Salão Nobre do Casino Solverde, a Orquestra Ligeira do Exército dará um concerto (organização da Junta de Freguesia de Espinho).

**Sábado, dia 22** - Sessão de «video-clip» em ecrã gigante, na esplanada às 21.30.

Para 91/92

## «REDE ESCOLAR» NA GOMES DE ALMEIDA

A Escola Secundária do Dr. Manuel Gomes de Almeida, no próprio ano lectivo (1991/92) terá a funcionar a seguinte rede escolar:

**Curso Geral Unificado** - 7.º e 8.º anos (Trabalhos Oficiais) - Mecanotecnica; Electrotecnia; Noções Práticas Administrativas; Tapeçaria, Tecelagem e Confecção.

9.º ano (Áreas Vocacionais) - Saúde; Desporto; Mecanotecnica; Electrotecnia; Administração e Comércio; Introdução à Actividade Económica.

**Curso Profissional** - Área C (Económico - Sociais) - Auxiliar Administrativo (contabilidade).

Nota: Curso de um ano seguido de um estágio de seis meses.

**Cursos Complementares (diurnos)** - 10.º e 11.º anos - Área A, Científico-Naturais: Saúde e Desporto.

Área B, Científico-Tecnológicos: Electrotecnia, Mecanotecnica, Electrónica e Informática.

Área C, Económico-Sociais: Contabilidade e Administração.

Área D, Humanísticos: Jornalismo e Turismo.

**Cursos Técnico-Profissionais** - Área B, Científico-Tecnológicos: Técnico de Instalações Eléctricas.

Área C, Económico -

-Sociais: Técnico de Contabilidade e Técnico de Informática de Gestão.

Área D, Humanísticos: Técnico de Secretariado. **12.º Ano de Escolaridade (via ensino)** - Primeiro e segundo cursos.

**Cursos Gerais Nocturnos** - Curso Geral de Electricidade; Curso Geral de Mecânica; Curso Geral de Administração e Comércio.

**Cursos Complementares (nocturnos)** - Complementar de Electrotecnia; Complementar de Mecanotecnica; Complementar de Contabilidade e Administração; Complementar de Secretariado e Relações Públicas.

## CONCURSO «À DESCOBERTA DE PORTUGAL»

O Instituto de Apoio à Emigração e às Comunidades Portuguesas (IAECP) em colaboração com a Comissão Nacional para as Comemorações dos Descobrimientos Portugueses e a Movijovem, vai lançar o concurso «À descoberta de Portugal».

Podem concorrer os jovens dos 16 aos 25 anos, filhos de emigrantes, regressados a Portugal há menos de dois anos, estudantes ou não.

Com este concurso pretende-se incentivar a cultura portuguesa, a nossa história, preservar o património nacional e a criação artística.

Os vencedores que poderão ser dois no distrito de Aveiro, têm por prémios, viagens «Mediterrâneo Jovem» por 10 dias.

O regulamento deste concurso encontra-se à disposição dos interessados, na Universidade de Aveiro, nos Institutos Superiores, em

todas as Escolas Secundárias, na Associação Comercial e Industrial de Aveiro,

bem como na Delegação do I.A.E.C.P. em Aveiro, onde poderá ser consultado.

«Defesa de Espinho» 3089 - 1991-06-13

## SIMON - SOCIEDADE IMOBILIÁRIA DO NORTE, S.A.

Conservatória do Registo Comercial de Espinho N.º de Matrícula 00506/861222 N.º de Identificação de Pessoa Colectiva 501593713 N.º de Inscrição 4 N.º e data da apresentação Ap. 04/91.05.23.

Foram depositados na pasta respectiva os documentos de prestação de contas, bem como a acta da assembleia geral da sua aprovação, onde consta a aplicação de resultados.

Maria Isabel Paquete Torres Soares, 2.ª - Ajudanta da Conservatória do Registo Comercial de Espinho, Certifica que foi lavrado o Registo de Prestação de Contas da sociedade em epígrafe, que é do teor seguinte:

- Prestação de Contas - Ano do exercício - 1990.

Está conforme.

Espinho e Conservatória do Registo Comercial, 3 de Junho de 1991.

A Ajudanta,

Maria Isabel Paquete Torres Soares

«Defesa de Espinho» - 3089 - 1991-06-13

# I.I.I.

## INVESTIMENTOS INDUSTRIAIS E IMOBILIÁRIOS, S.A.

Conservatória do Registo Comercial de Espinho N.º de Matrícula 00019/720104 N.º de Identificação de Pessoa Colectiva 500529426 N.º de Inscrição 6 N.º e data da apresentação Ap. 05/91.05.24.

consta a cessação de funções do administrador Manuel de Oliveira Violas, casado.

Está conforme o original.

Espinho e Conservatória do Registo Comercial, 4 de Junho de 1991.

Maria Isabel Paquete Torres Soares, 2.ª - Ajudanta da Conservatória do Registo Comercial de Espinho, Certifica que foi depositada a fotocópia da acta da assembleia geral de que

A Ajudanta,

Maria Isabel Paquete Torres Soares

«Defesa de Espinho» - 3089 - 1991-06-13

## ESPINHO SOL -TURISMO, LIMITADA

Conservatória do Registo Comercial de Espinho N.º de Matrícula 00771/910219 N.º de Identificação de Pessoa Colectiva 502802320 N.º de Inscrição 2 N.º e data da apresentação Ap. 02/91.05.17.

de imóveis, urbanização e revenda dos adquiridos para esse fim, gestão e administração de propriedades.

O texto completo do contrato na sua redacção actualizada encontra-se arquivado na pasta respectiva.

Está conforme o original. Contém 2 folhas.

Espinho e Conservatória do Registo Comercial, 4 de Junho de 1991.

Maria Isabel Paquete Torres Soares, 2.ª - Ajudanta da Conservatória do Registo Comercial de Espinho, Certifica em relação à sociedade em epígrafe, que foi alterado o art.º 2.º do respectivo contrato, tendo em consequência ficado com a seguinte redacção:

Artigo 2.º - O seu objecto é Empreendimentos turísticos e imobiliários, indústria de hotelaria e similares, compra e venda

A Ajudanta,

Maria Isabel Paquete Torres Soares

«Defesa de Espinho» 3089 - 1991-06-13

## ESPITUR - TURISMO DE ESPINHO, LIMITADA

Conservatória do Registo Comercial de Espinho N.º de Matrícula 00624/890106 N.º de Identificação de Pessoa Colectiva 502086190 N.º de Inscrição 5 N.º e data da apresentação Ap. 06/91.05.17.

Joaquim Luís Kaiseler José, c. na comunhão geral com Maria de Lurdes Henriques Fernandes da Silva Kaiseler, tendo em consequência ficado com a seguinte redacção:

3.º

Maria Isabel Paquete Torres Soares, 2.ª - Ajudanta da Conservatória do Registo Comercial de Espinho, certifico em relação à sociedade em epígrafe que foi alterado o art.º 3.º pelos sócios Joaquim dos Santos Almeida, c. na comunhão geral com Maria Otília Rodrigues do Couto; José Agostinho Fortuna de Moraes Tavares, c. na comunhão de adquiridos com Maria Domingas Escária Barriga Peliquito de Moraes Tavares;

O capital social, integralmente realizado em dinheiro e outros valores constantes da escrita social, é de dezoito milhões e quinhentos mil escudos e acha-se dividido em seis quotas, sendo quatro com o valor nominal de três milhões e setecentos mil escudos cada, pertencentes três ao sócio JOAQUIM DOS SANTOS ALMEIDA e uma ao sócio JOSÉ AGOSTINHO FORTUNA DE

MORAIS TAVARES, e duas com o valor nominal de um milhão oitocentos e cinquenta mil escudos cada, pertencentes, respectivamente, aos sócios JOAQUIM DOS SANTOS ALMEIDA e JOAQUIM LUÍS KAISELER JOSÉ.

Está conforme o original. Contém 2 folhas. O texto actualizado do contrato na sua redacção actualizada encontra-se arquivado na pasta respectiva.

Espinho e Conservatória do Registo Comercial, 4 de Junho de 1991

A Ajudanta,

Maria Isabel Paquete Torres Soares

## ALUGA-SE MORADIA ESMOJÃES - ANTA

Nova. Com 2 quartos, sala comum, grande casa de banho e cozinha. Preço 55.000 mês.

EXCLUSIVO DE: V. R. & S., LDA. 728127 - 728102

FÁBRICA DE MÁRMORES  
E GRANITOS DA TABUAÇA

VITORINO LOPES DA CRUZ,  
SUCRS., LDA.



FUNDADA EM 1897

LUGAR DE ESPINHO - S. FÉLIX DA MARINHA  
VILA NOVA DE GALA  
APARTADO 205 - 4503 ESPINHO CODEX  
TELEFONE 720565

## VENDE-SE TERRENO SÃO FÉLIX DA MARINHA

Com 4.300 m<sup>2</sup>, água abundante e frente com 40 m.  
Local muito sossegado. Só: 3.900 C.

EXCLUSIVO DE: V. R. & S., LDA. 728127 - 728102

## MORADIA MIRAMAR

Vende-se moradia antiga para remodelar  
na Av. Vasco da Gama.  
Área Terreno: 900m<sup>2</sup>. Preço: 37.000 contos, inclui o projecto de remodelação.

EXCLUSIVO DE: V. R. & S., LDA. 728127 - 728102

## VENDE-SE TERRENO A 1 Km DE ESPINHO

1.700 m<sup>2</sup>. Dá para construir moradia de 4 frentes,  
court de ténis e piscina.

Excelente investimento. Só: 7.800 c.

EXCLUSIVO DE: V. R. & S., LDA. 728127 - 728102

## OFICINA MECÂNICA TRESPASSE

Muito bem localizada. E com excelentes instalações  
e recheio. Renda baixa. Ampla carteira  
de clientes. Só: 12.500 contos.

EXCLUSIVO DE: V. R. & S., LDA. 728127 - 728102

## VENDE-SE EM SILVALDE LOTE DE TERRENO C/ 1.150 M<sup>2</sup>

Loteamento aprovado no Lugar da Fonte

Contactar telefone 721575  
(das 9 às 12 e das 14 às 18h.)  
de segunda a sexta-feira

## TERRENO ESPINHO JUNTO À RUA 19

Frente com 36 m. Local ideal para construção  
de moradias. Preço: 28.000 contos.

Exclusivo de: V. R. & S., LDA. 728127 - 728102

## TERRENO INDUSTRIAL OLEIROS

Com 7.000 m<sup>2</sup>. Preço: 20.000 contos.  
EXCLUSIVO DE: V. R. & S., LDA. 728127 - 728102

## VENDE-SE TERRENO GRIJÓ - SERMONDE

Com 10.000 m<sup>2</sup>. Tem 2 nascentes de água. Excelente  
localização em zona residencial. Muito boa frente.  
Preço: 50.000 C.

EXCLUSIVO DE: V. R. & S., LDA. 728127 - 728102

S. R.

## JUNTA DE FREGUESIA DE SILVALDE CONCELHO DE ESPINHO

### EDITAL

ABEL GOMES GONÇALVES, Presidente da Junta de Freguesia de Silvalde, concelho de Espinho, faz público que esta Junta de Freguesia, na reunião ordinária de 1 de Junho deliberou por unanimidade, declarar prescrita a favor desta Freguesia a sepultura n.º 566 do Cantão n.º 11 sita no cemitério desta Freguesia, em relação à qual se verifica desconhecimento do seu proprietário.

Mais se faz público que, se no período de sessenta dias a contar da afixação do presente edital, nos lugares de estilo, continuando a verificar-se o estado de não conhecimento do proprietário da sepultura em referência no Cemitério administrado por esta Junta de Freguesia, declarar-se-á a mesma prescrita a favor desta Freguesia.

Para constar e devidos efeitos se lavrou o presente e outros de igual teor que vão ser afixados nos lugares de estilo e publicado nos jornais do concelho.

Silvalde e Secretaria da Junta de Freguesia, aos 1 de Junho de 1991

O Presidente da Junta,  
(Abel Gomes Gonçalves)

## FRANCELINA FERNANDES DE OLIVEIRA

MISSA DO 18.º ANIVERSÁRIO  
DO SEU FALECIMENTO

Com profunda saudade sua madrinha manda  
celebrar missa, por sua alma, no dia 18, terça-  
feira, pelas 8 horas da manhã, na Igreja  
Paroquial de Anta. Agradece desde já às  
pessoas que possam comparecer a este  
pedroso acto.



## CLINICA DE MEDICINA DENTÁRIA, ESTOMATOLOGIA CIRURGIA ESTÉTICA E MAXILO-FACIAL

Acordos com: A CASA, ADSE, CGD, EDP, SAMS, SAD, PHILIPS e RABOR  
- DR. JORGE PACHECO - Médico Dentista  
- DR.ª EVA PACHECO - Médica Int. Estomatologista  
- DR. HORÁCIO MONTEIRO DA COSTA - Médico especialista, Cirurgia estética, ma-  
xilo-facial e Ortognática  
- ORTOPANTOMOGRÁFIA e TELERRADIOGRÁFIA  
DR. M. GIESTEIRA DE ALMEIDA  
Médico Especialista de Ouvidos, Nariz e Garganta, Otorrinolaringologista  
DR. LUÍS AGRELOS Médico especialista em doenças dos olhos  
DR. JOÃO RODRIGUES CARVALHO  
Médico Especialista do Aparelho Digestivo, Fígado  
Pâncreas e Endoscopia Digestiva

Rua 8, n.º 381-1.º - 4500 ESPINHO - ☎ 722718

ESPECIALIDADE EM CAFÉS  
FÁBRICA DE TORREFAÇÃO PRÓPRIA  
GRANDE SORTIDO DE BEBIDAS  
NACIONAIS E ESTRANGEIRAS

## CASA ALVES RIBEIRO

VALDEMAR NEVES ALVES RIBEIRO

RUA 19 N.º 294 - TEL. 720075 - APARTADO 128 - 4502 ESPINHO

## Nelson de Oliveira

Médico Especialista  
Assistente Estrangeiro dos Hospitais de Paris

RADIODIAGNÓSTICO - ECOGRAFIA - MAMOGRAFIA

RUA 33, 408 - ESPINHO - TEL. (02) 720190

## Gabinete de Radiologia de Espinho

DR. J. NUNES DE MATOS  
DR.ª MARIA DO CARMO VASCONCELOS  
MÉDICOS ESPECIALISTAS - RAIOS X E ECOGRAFIA

Consultório: Rua 20 n.º 1436-r/c Dt.ª - Telef. 721975

Horário: das 9 às 18h30

## VENDEDOR(A)

Para área de informática e equipamentos  
com ou sem experiência para todo o distrito  
de Aveiro. Guarda-se sigilo absoluto.

Resposta a este Jornal ao n.º 8588

## VENDE-SE APARTAMENTOS 72 E 73 - RUA 34

Acabados de construir c/fogão de sala, antena parabólica,  
Vídeo, porteiro e parque.

Informações: Escritório, Rua 19 n.º 1158  
ou no local todos os dias.

## VENDE-SE ESTABELECIMENTOS COM 66,8 M<sup>2</sup> E ARRUMOS COM 8,10 M<sup>2</sup>

EDIFÍCIO PALMEIRAS - Loja 3 - Rua 8 - ESPINHO  
Contactar de 2.ª a 6.ª-feira, das 9 às 12 e das 14 às 18 horas.

Telefone: 72 15 75

"Defesa de Espinho" 3089 - 1991-06-13

## TRIBUNAL JUDICIAL DA COMARCA DE SANTA MARIA DA FEIRA ANÚNCIO

Processo n.º 282/90 e Comum Singular  
2.º Juízo, 1.ª Secção

PELO PRESENTE, se toma público, que nos autos  
acima referidos em que o Ministério Público move contra  
o arguido João António Bastos Pereira, nascido a 17/12/  
60, filho de Fernando Silva Pereira e de Maria Teresa  
Gertrudes Bastos natural de Espinho, com última  
residência conhecida em Rua 8, n.º 261, r/c - Espinho  
e actualmente em parte incerta do Estrangeiro, por ter  
cometido o crime de emissão de cheque s/provisão  
previsto e punível pelo art.º 24.º, n.º 2 al. c) do Dec.-Lei  
13004 de 12/1/27 foi aquele arguido, ao abrigo do  
disposto nos art.ºs. 336.º e 337.º do Código do Processo  
Penal, DECLARADO CONTUMAZ, por despacho de 16/  
05/91 com os seguintes efeitos:

Suspensão dos termos ulteriores do processo, até à  
apresentação ou detenção do arguido, sem prejuízo da  
realização de actos urgentes, nos termos dos art.ºs. 320.º  
e 336.º, n.º 1, ambos do Código Processo Penal;

Anulabilidade dos negócios jurídicos de natureza  
patrimonial celebrado pelo arguido, após esta declaração  
art.º 337.º, n.º 1, do Código Processo Penal;

A impossibilidade de requerer passaporte, bilhete de  
identidade, certificado de registo criminal, carta de  
condução ou a sua renovação e certidões de nascimento  
art.º 337.º, n.º 3 do Código Processo Penal.

Santa Maria da Feira, 21 de Maio de 1991

A Juíza de Direito,  
**Olga Maria Santos Maurício**

A Escriutária,  
**Elsa Maria Correia da Silva**

# Voleibol "tigre" em balanço LUÍS RESENDE: "À FRENTE DO ESPINHO FICARAM 11 JOGADORES ESTRANGEIROS"

□ Manuel Prouença

A equipa de voleibol do Sporting Clube de Espinho conseguiu obter, no campeonato nacional da primeira divisão, um brilhantíssimo terceiro lugar, que, na próxima época lhe dará o direito a estar presente numa das competições da Confederação Europeia da modalidade.

Numa fase final algo atribulado, e num campeonato recheado de jogadores estrangeiros, em entrevista, o técnico dos "tigres", professor Luís Resende faz para "Defesa de Espinho" um balanço, e aponta, de forma algo polémica, os espinhos que o Espinho encontrou pelo seu caminho.

"Neste momento", confessava Luís Resende, "Sinto uma grande alegria e simultaneamente uma grande tristeza.

Sinto uma grande alegria pelo resultado conseguido, que é uma posição, a todos os títulos, honrosa e meritória.

Sinto uma grande tristeza por ver posta em causa a continuidade de um grande projecto que se criou no início deste ano."

Qual era esse projecto?  
"Ele é conhecido..."

Era um projecto que tinha por base a consciência de que o Sporting de Espinho era um clube da grande prestígio, com responsabilidades históricas na modalidade, que vinha atravessando um momento de menor euforia e que se impunha tomar medidas de fundo para catapultá-lo para o «top» do voleibol nacional. Isso foi muito pensado. No início da época assistiram-se a grandes investimentos por parte dos clubes. O Sporting de Espinho tinha limitações de ordem económica e não podia acompanhar a quantidade de investimentos feitos por outros e nem sequer estava interessado num projecto desse tipo.

O Espinho teve de traçar objectivos e não queria fazer um foguete (que é uma coisa que estoura) porque as suas responsabilidades históricas não o permitiam; pretendiam fazer um plano de forma duradoura e que permitisse durante uma boa meia dúzia de anos estar no top do voleibol nacional. Para esse grande objectivo geral, traçaram-se outros específicos que passavam por baixar substancialmente o nível médio das idades; considerando que na competição o factor altura é determinante, teríamos de subir a média de

altura dos jogadores e, se possível, com uma experiência internacional ao mais alto nível; o terceiro grande objectivo, a juntar a estes dois, seria tentar fazer uma equipa com uma expressão competitiva ao nível dos pregaminhos do Sporting Clube de Espinho.

Perante tanta complexidade foi extremamente difícil conseguir constituir a equipa que este ano foi o Espinho. Era um conjunto com uma média de idades entre os 19 e 20 anos e com uma média de alturas, principalmente dos jogadores mais utilizados, muito acima de 1,90 metros. Penso que tudo isto foi conseguido e o nível competitivo subiu substancialmente em relação às duas épocas passadas, porque alcançamos o terceiro lugar num campeonato com as características deste, em que foi pautado pelo domínio dos estrangeiros (à frente do Sporting de Espinho ficaram 11 jogadores estrangeiros, seis por parte do Sporting e cinco pelo Benfica). Atrás do



A equipa de voleibol do Sporting de Espinho.

Este terceiro lugar foi o máximo que estava ao vosso alcance?

"Penso que está para além do máximo!

económica, eram tentar manter-se nos seis primeiros lugares, o terceiro lugar conseguido, ultrapassando várias equipas, nomeadamente uma que partia com aspirações à conquista do título, foi por isso notável.

Considerando também que durante uma época desportiva acontecem muitas coisas, que surgiram no Sporting de Espinho, e que tudo isso foi gerido com competência e rigor..."

Que coisas foram essas que aconteceram?

"Situaram-se fundamentalmente a nível do relacionamento. Não houve relações dentro do nível que se pretendia, que passam pelas ligações dirigente/jogadores, dirigentes/treinadores..."

Acho que a este nível, isto falhou redondamente.

Importa que o Sporting Clube de Espinho, conjuntamente com os técnicos que vier a contratar, repense muito bem o aspecto das relações porque são condicionantes de vitória ou derrota, tão grandes ou maiores, do que a técnica, táctica, condição física ou mesmo a direcção e orientação da equipa."

Falou em técnicos a contratar. Significa isso que o tal projecto de três anos não vai continuar?

"Não é a mim que compete responder sobre a continuidade do projecto. De qualquer das maneiras penso que já se pode dizer, porque tem vindo frequentemente nos jornais, que o Espinho já perdeu dois atletas: Filipe Vitó e Miguel Maia. Eram dois jogadores tremendamente importantes no projecto. Não sei

se outros se seguirão ou não! Para bem do Espinho faço votos para que isso não aconteça..."

Aquilo que devia ser uma hora de euforia, por termos conseguido um objectivo parcial em relação ao projecto (era uma primeira etapa) não o é, e deveria ser um trampolim para que as outras duas etapas fossem conseguidas!

Não me parece que exista um entusiasmo de forma a que as coisas prossigam."

Durante o campeonato chegou alguma vez a pensar no primeiro lugar?

"Um campeonato é constituído por um somatório de jogos. Entendo que o Sporting de Espinho tinha valor para disputar qualquer jogo. No entanto, considero que havia equipas muito melhores apetrechadas do que nós.

Penso que o primeiro lugar seria uma utopia, mas acho que a utopia também faz parte da vida..."

Se me pergunta se sim ou não?...

Em termos de utopia es-

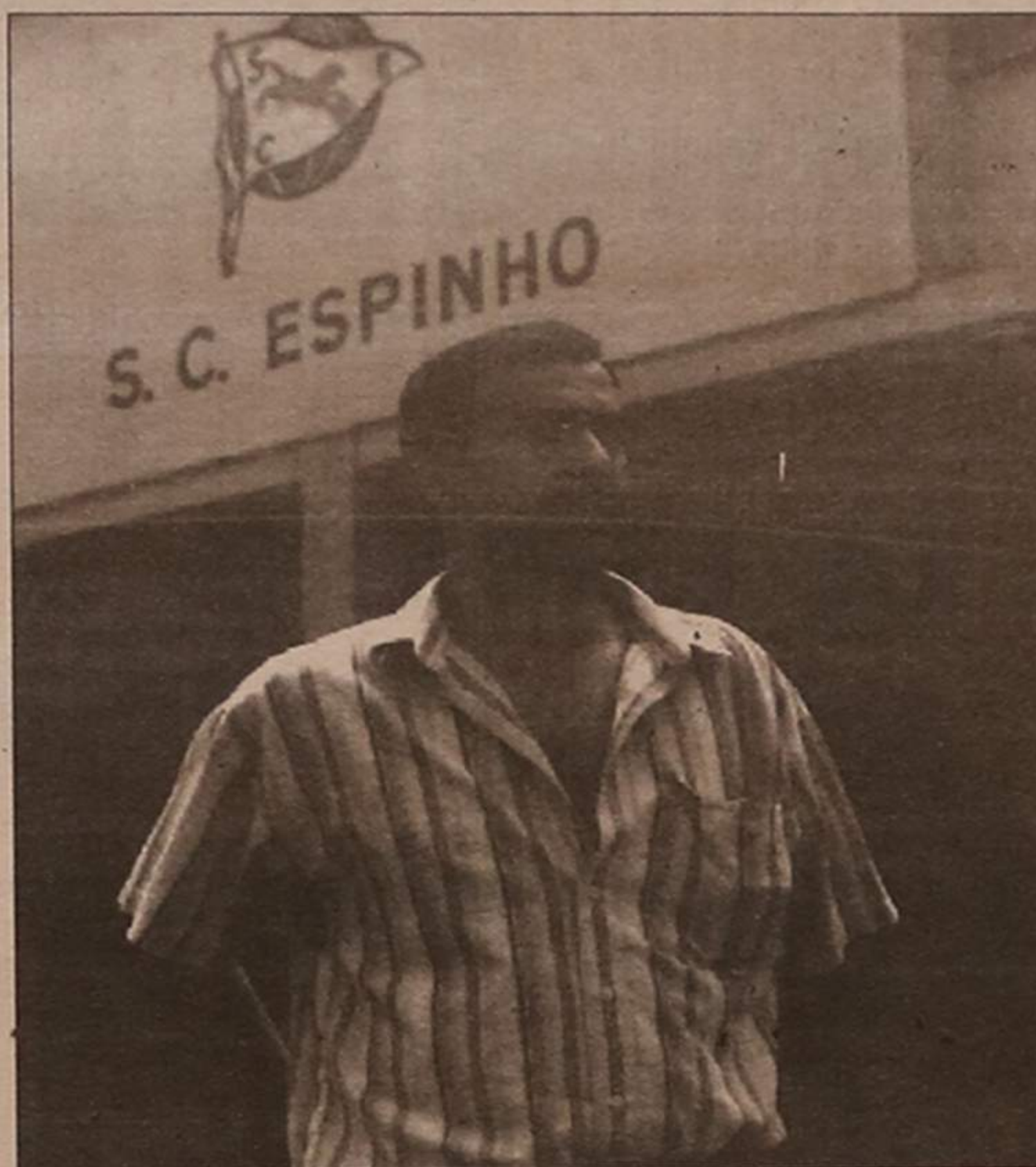

"O resultado conseguido é uma posição, a todos os títulos, honrosa e meritória".

Éspinho ficaram muitos mais estrangeiros enquanto nós só tivemos três, jogando o último terço do campeonato só com um, conseguindo o honroso terceiro lugar, tendo por isso direito a estar presente numa prova europeia, o que não acontecia há algum tempo."

É sabido que no início do campeonato nacional, três equipas eram candidatas ao título. O Leixões anunciava-se como o principal candidato, bem como o Sporting e o Benfica. Posto isto, uma vez que os objectivos de Espinho para esta época, por filosofia e por limitações de ordem

**LUSOTUFO**  
TAPETES · CARPETES · ALCATIFAS  
Telefone 71760 — CORTEGAÇA

INFORMÁTICA E TELECOMUNICAÇÕES

itek  
ZENITH data systems  
Groupe Bull  
3Com®  
hp HEWLETT PACKARD  
OKI  
ADJ CORP.  
D-Link  
Commodore  
Twinhead  
EPSON

**Inforesp**  
R. 23 Nº 294 - 4500-Espinho - Tel/Fax 726793

© DESPORTO

# "Os conflitos foram geridos com paciência e competência"

sas coisas também nos pas-  
sam pela cabeça."

Acha que alguma vez teve  
essa oportunidade na mão  
(refiro-me a um jogo em casa  
com o Sporting)?

"Há momentos de um  
época que são tremendamen-  
te importantes, tanto pelo  
lado positivo como pelo ne-  
gativo.

De qualquer das mane-  
ras, a época deve ser julgada  
pelo seu global e não por  
casos pontuais. A título com-  
parativo, gostava de referir e  
lembrar que a equipa de  
futebol do Porto perdeu es-  
candalosamente nas Antas,  
com o Nacional e não foi por

isso que as pessoas conside-  
raram um conjunto de menor  
valor!

São acidentes que aconte-  
cem durante uma época e  
considero esse jogo com o  
Sporting, muito mal perdido!  
Como outros, nomeadamente  
na Académica de S. Mamede!

Os resultados destes jo-  
gos foram maus, mas há  
motivos para os justificar,  
que são do foro íntimo da  
equipa e que não vejo qual-  
quer vantagem em trazê-los a  
público.

Ao mesmo tempo, quando  
aconteceram esses jogos me-  
nos felizes, ganhámos outros  
que à partida nos eram es-  
pectacularmente difíceis.

Ganhámos tantas vezes

ao Benfica quantas ganhou o  
Sporting."

Considera esses resultados  
um acidente?

"Considero um momento  
de particular felicidade!

De qualquer das mane-  
ras, e volto a referenciá-lo as  
coisas devem ser julgadas  
por um resultado final."

Como sentiu a última parte  
do campeonato (o tal último  
terço) já sem os dois jogadores  
búlgaros e a utilizar a grande  
juventude?

"O grupo que foi con-  
struído este ano, era parcial-  
mente difícil de governar. Era  
construído com base em mui-  
tas estrelas nomeadamente  
jogadores que contribuíram  
para a viragem de uma pági-  
na histórica do voleibol na-  
cional, que foi a selecção de  
juniores ao conquistar pela  
primeira vez o direito de  
participar numa fase final do  
campeonato da Europa.

Ao chegarem ao seu clu-  
be, os jogadores tiveram de  
disputar a titularidade em  
campo, não o conseguindo  
uma vez ou outra.

Isto gera alguns conflitos,  
que foram administrados com  
grande paciência e competên-  
cia.

Foi possível fazer com  
que os jogadores aguardas-  
sem a sua oportunidade que  
surgiu na parte final do ano.  
Aproveito para lhes enviar os  
parabéns, porque quando fo-  
ram chamados todos respon-  
deram com grande categoria."

Entre todos os elementos  
do plantel havia grandes dife-  
renças? Foi difícil fazer a esco-  
lha jogo a jogo?

"Em termos de nível com-  
petitivo os valores eram muito  
próximos.

Quanto mais próximos  
são esses valores, maior é a  
conflitualidade. Com o grande  
grau de cultura desportiva  
mostrada por todos os joga-  
dores foi possível ultrapassar  
todos os pequenos proble-  
mas que iam aparecendo. A  
prova está precisamente no  
resultado final alcançado e da  
forma como foi conseguido,  
comparativamente a outras  
equipas.

Quanto à escolha, essa foi  
muito difícil!

Nunca houve escolhas  
definitivas, foram sempre fei-  
tas no momento, porque os  
valores eram muito próximos  
e todos se empenhavam, de  
uma maneira geral, nos tre-  
nos.

Havia que fazer o aprovei-  
tamento dos melhores mo-  
mentos de forma desportiva  
de cada atleta. Daí, algumas  
modificações que a equipa foi  
sofrendo, normal num plantel  
tão jovem.

A estabilidade do rendi-  
mento competitivo numa  
equipa tão jovem não é tão  
regular quanto poderá ser  
num conjunto mais adulto. O  
jovem de 19 ou 20 anos,  
durante uma época completa  
ainda assume uma certa ir-  
regularidade na sua capacidade  
de prestação competitiva."

E o futuro?

"Pouco posso adiantar, a  
não ser, desejar votos de  
grande felicidade ao Espinho!

Neste momento ignoro  
por completo quais são as  
intencções do clube."

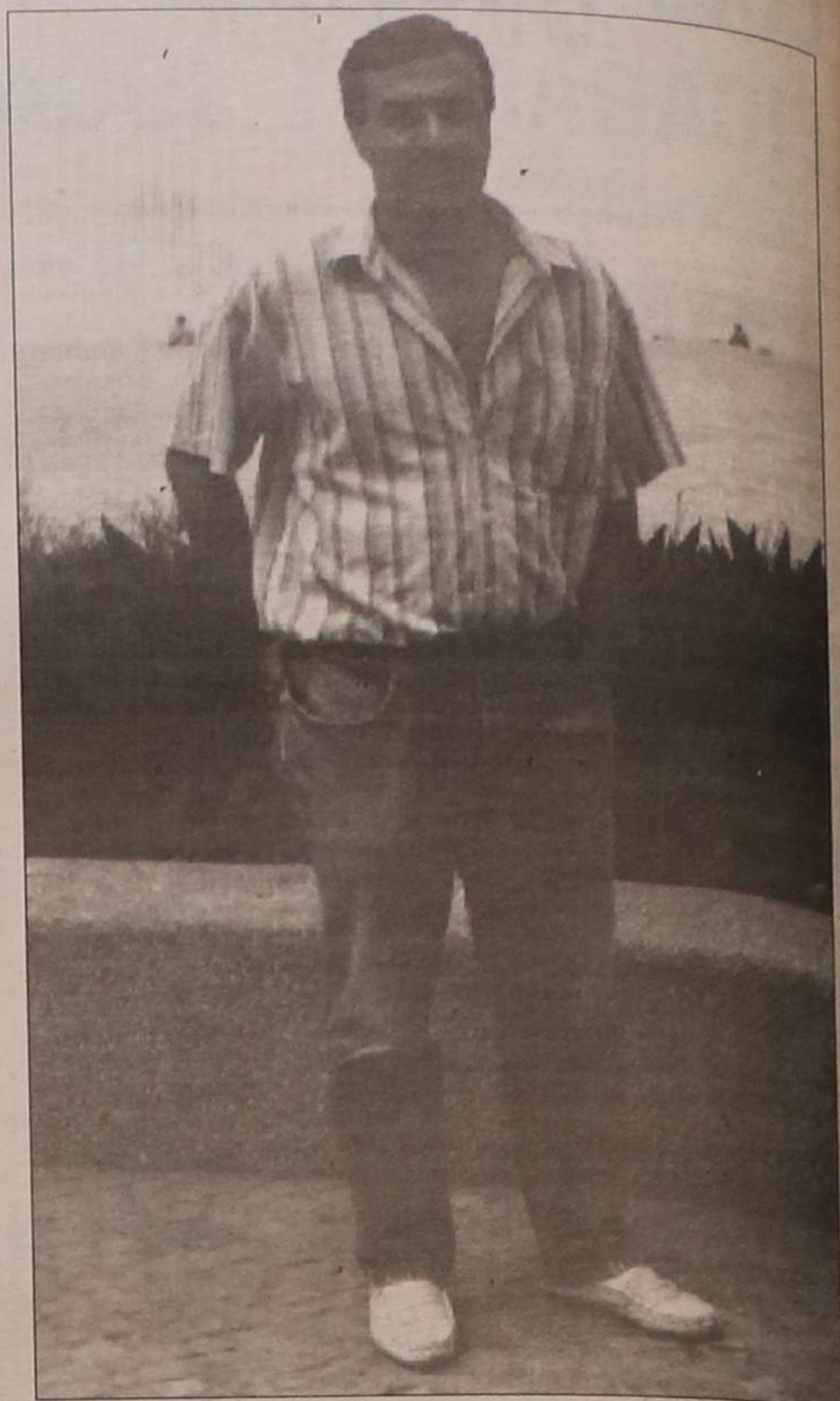

"Atrás do Espinho ficaram muitos estrangeiros".

## EMPREGADO/A PARA ESCRITÓRIO

Firma situada em Silvalde, arredores da  
cidade de Espinho, admite ao seu serviço um  
empregado + uma empregada.

Pretende-se que os candidatos possuam  
como habilitações mínimas 11.º ANO de  
Escolaridade, com idade compreendida entre  
os 18 e 25 anos, boa caligrafia e facilidade de  
adaptação.

Resposta a este jornal ao N.º 8677

ESPINHO



### JOAQUIM DE OLIVEIRA MAIA MISSA DO 3.º ANIVERSÁRIO

Sua esposa, filhos, pais, irmã,  
cunhados e demais família comuni-  
cam a todas as pessoas das suas  
relações e amizade que se celebra  
na próxima segunda-feira, dia 17,  
pelas 8 horas, na Igreja Paroquial  
de Anta - Espinho, missa de  
sufrágio pela alma do seu saudoso  
ente querido.

Agradeçem, desde já muito re-  
conhecidamente, a todos os que se  
dignem assistir a este piedoso  
acto.

Espinho, 13 de Junho de 1991



### RIBEIRO & MAIA, LDA. MALHAS ROMI

Participa a todos os seus clientes, fornecedo-  
res e amigos que se celebra na próxima segunda-  
feira, dia 17, pelas 8 horas, na igreja paroquial  
Anta-Espinho, missa de sufrágio pelo 3.º ani-  
versário do falecimento do seu saudoso sócio-  
fundador Snr. JOAQUIM DE OLIVEIRA MAIA.

Agradece, desde já, muito reconhecimento, a  
todos os que se dignem assistir a este piedoso  
acto.

Espinho, 13 de Junho de 1991

## Vólei feminino

# SPORTING DE ESPINHO GARANTIU A PRIMEIRA DIVISÃO



Equipa feminina do Espinho

A equipa de voleibol  
sénior feminina do Spor-  
ting Clube de Espinho, ao  
vencer espectacularmente  
o conjunto do Castelo da  
Maia por 3-1, garantiu a  
presença, na próxima épo-  
ca, na primeira divisão.

O Espinho, a mais  
jovem equipa do campeo-  
nato, constituído por jo-  
vens da terra, brilhante-  
mente lutaram e conse-  
guiram um objectivo que  
desde sempre nos foi ga-  
rantido pelo seu técnico,  
professor Jorge Teixeira.

Estas jovens, afinal,  
saíram mesmo "vence-  
doras" do "campeonato  
das portuguesas".

### CLÍNICA DE MEDICINA DENTÁRIA DE ESPINHO

DR. ILÍDIO D'OLIVEIRA SANTOS

MÉDICO DENTISTA

Acordo com as entidades: ACASA, CGD, ADSE

Rua 16 (esquina Rua 19), n.º 545 - 1.º Dt.º A  
Telef. 72 29 31 ESPINHO

## SIMON, S. A.

COMPRA E VENDA  
DE PROPRIEDADES

RUA 28, N.º 574 — TELEF. 725454 — 4500 ESPINHO

# Na festa do andebol "Tigre" "SUPERCAMPEÕES" EM ESPINHO NO SÁBADO

Em final altamente competitiva e com o Futebol Clube do Porto a apresentar o seu conjunto principal completo, o Sporting de Espinho (andebol) esteve muito perto de conquistar a Taça Governador Civil do Porto. Os "Tigres" ficaram a uns curtos cinco golos da vitória.

Até à final, os espinhenses eliminaram a Académica de S. Mamede (29-23) e o Salgueiros (28-23).

No escalão de veteranos, os "tigres" foram campeões distritais sem terem sofrido qualquer derrota: venceram o Sr.ª da Hora (16-25) e o Vigorosa (19-16).



Equipa do ABC de Braga.

## FESTA DE ENCERRAMENTO

No próximo sábado, a secção de andebol do Sporting Clube de Espinho vai organizar a festa de encerramento da época desportiva.

va e, por isso, contará com a presença dos "supercampeões", o ABC de Braga (vencedores da Taça de Portugal), Campeonato Nacional e SuperTaça).

O grande encontro realiza-se às 18h30, onde o Espinho e o ABC proporcionarão, de certo, grandes momentos de andebol. Às 17 horas, os veteranos

"Tigres" defrontarão a sua congénere bracarense.

O torneio abre às 16 horas com um jogo entre as escolas do Sporting de Espinho.

## Golfe

# GRANJA ESTÁ NO "TOP" DO "RANKING GESTIFUNDO"

Realizaram-se no passado fim de semana duas provas do calendário do Oporto Golf Club. No sábado disputou-se o II Troféu Gestifundo (singulares). Na segunda-feira realizou-se o Troféu Lancia (pares) e cuja final será disputada no próximo mês nos "greens" da Quinta da Marinha em Cascais. Daqui sairão os vencedores de cada categoria que terão direito a estar presentes na grande final na Suíça.

Eis as classificações dos dois torneios:

Gestifundo: Cross - José Granja (1.º); Manuel Oliveira (2.º).

Nett - Afonso Martins (1.º); António Miguel (2.º).

Neste torneio jogaram 75 golfistas.

A duas provas do final do Torneio Gestifundo, o "ranking" está assim ordenado:

José Granja (36 pontos), Afonso Martins (30), Alexandre Barroso (22), Ricardo Leão (21), Nuno Vasco Teixeira (18), Afonso Leite Castro (15), Carlos Fernandes (15), Pedro Sousa Machado (13), Manuel Quinta (10), António Miguel (10), Luís Cameira (9), Joana Meireles (8), Ellen Burmester (8), Joaquim Capela (8), Sérgio Ribeiro (7), Anibal Cunha (7), Jorge Soares (6), António Leite Castro (6), Mário Nuno Coelho (6), Adelino Ribeiro (6), Abel Santia-

go (6), António Folhadela (5), Mário Burmester (5), Cathy Leão (4), Luís Ferreira (3), Ruy Lagos (3), António Feliciano (2), Joaquim Miranda (2), Edgar Tamegão (2), Alex Oliveira (1) e Martim Guedes (1).

### Grande Troféu Lancia

1.ª categoria - José Granja / Álvaro Rocha (1.º); Manuel Oliveira / Alex Oliveira (2.º).

2.ªs categorias - Rui Oliveira / Andrade e Silva (1.º); Gustavo Andersen / Margarida Black (2.º).

3.ªs categorias - Ama-deu Ferreira / Filipe Cardoso (1.º); José Nascimento / G. Bettencourt (2.º).

Nesta prova participaram 65 pares.

## Em Velhas Guardas

# RIO LARGO RECEBE MOITENSE

No próximo sábado, dia 15, pelas 17 horas e integrado no programa das comemorações do 18.º aniversário da elevação de Espinho a cidade, vai realizar-se, com o apoio da Câmara Municipal de Espinho, um programa sócio-desportivo, que contará com a organização do Rio Largo Clube de Espinho:

Pelas 17 horas: RIO LARGO - GRUPO DESPORTIVO MOITENSE, jogo de futebol entre Velhas Guardas.

Pelas 20 horas: Festa de Confraternização entre atletas, directores e acompanhantes do G. D. Moitense de Alcobaca e do Rio Largo, que constará de um beberete e de uma sessão de variedades.

De referir que na sua deslocação à Moita, concelho de Alcobaca, no dia 4 de Maio do corrente ano, as Velhas Guardas do Rio Largo foram recebidos com grande pompa, tendo vencido por 1-0 o jogo de futebol integrado no programa das festas daquela localidade e ao qual a Câmara local distinguiu os espinhenses com um excelente troféu, motivo que levou a edilidade espinhense a apoiar esta iniciativa local para a tarde e noite do dia de sábado, véspera das Festas da Cidade.

## Futebol amador LEÕES BAIRRISTAS: QUARTO TÍTULO CONSECUTIVO

Chegou ao fim mais um Campeonato do Futebol Amador, Leões Bairristas arrebataram o seu quarto título consecutivo, num campeonato disputadíssimo da primeira à última jornada. Os Leões provaram, mais uma vez, que são os "maiores" do futebol amador, embora a Associação de Esmojães, os obrigasse a tremer, mas eles não caíram.

No próximo sábado às 16 horas temos a final da Taça Cidade de Espinho, uma final inédita, pois estão frente a frente o campeão da primeira divisão e o campeão da segunda (Leões-Magos F. C.). Os Leões são favoritos, mas os Magos com uma equipa muito certinha e superiormente comandada por um senhor chamado Fernando Fernandes (que conhece o futebol amador como ninguém) tudo é possível...

### RESULTADOS

I Divisão	
Corredoura	0 - Rio Largo
Cantinho	0 - Leões
A. Paramos	3 - Ronda
Outeiros	0 - Desportivo
Associação	3 - Cruzeiro

2.ª Divisão	
Guetim	2 - Império
Idanha	2 - Semente
Estrelas	0 - Juventude
C. Regresso	1 - Canários
Magos F. C.	2 - Sporting

### CLASSIFICAÇÃO

I DIVISÃO					
	J	V	E	D	P.
Leões	20	13	4	3	30
Associação	20	13	3	4	29
Rio-Largo	20	12	3	5	27
Desportivo	20	7	8	5	22
A. Paramos	20	7	8	5	22
A. Anta	20	8	6	6	22
Cruzeiro	20	4	9	7	17
Cantinho	20	5	7	8	17
Outeiros	20	4	7	9	15
Ronda	20	4	4	12	12
Corredoura	20	2	3	15	7

### 2.ª DIVISÃO

	J	V	E	D	P.
Magos F. C.	18	13	4	1	30
Juventude	18	11	4	3	26
Idanha	18	8	7	3	23
Guetim	18	10	3	5	23
Novasemente	18	8	2	8	18
Estrelas	18	6	6	6	18
Império	18	6	4	8	16
Sp. Esmojães	18	3	5	10	13
Canários	18	2	5	11	8
Casa Regresso	18	0	6	12	6

# IV TORNEIO DE TÊNIS "CIDADE DE ESPINHO"

O Clube de Tênis de Espinho, dentro do seu plano de actividades para o ano corrente, está a levar a efeito, com a colaboração da Câmara Municipal de Espinho na cedência das instalações do Parque João de Deus, o quarto Torneio "Cidade de Espinho", integrado nas festas da cidade.

O torneio, que teve o seu início no passado sábado, conta com a presença de 42 jogadores provenientes das mais diversas colectividades e com Leão Saraiva como juiz e árbitro.

A prova está a decorrer com o brilho e a eficiência a que o clube organizador já nos habituou.

A numerosa assistência seguiu com entusiasmo os encontros realizados ao longo de três dias, trazendo um movimento inusitado ao Parque.

Os quartos de final vão ter lugar na manhã de sábado dia 15 e as meias-finais no mesmo dia à tarde, estando prevista a final para domingo dia 16, dia da Cidade de Espinho, seguindo-se-lhe a cerimónia de entrega de prémios.

## TOTOBOLA

Concurso dos órgãos de informação n.º 25/91 relativo a 23 de Junho de 1991. Prognóstico "Defesa de Espinho", Redacção Desportiva:

W. BREMEN - COLÓNIA	.....2
LYNGBY - BRONDBY	.....2
SILKEBORG - AARHUS	.....1
VEJLE - IKAST	.....1
AALBORG - OB ODENSE	.....1
FREM - B 1903	.....1
BRONSHOJ - NAESTVED	.....X
LYN OSLO - VIKING	.....1
KONGSVINGER - SOGNDAL	.....X
STRÖMGODSET - TROMSÖ	.....X
START - ROSENBERG	.....X
FYLLINGEN - BRANN	.....1
MOLDE - LILLESTRÖM	.....X

## São Martinho

Móveis Matos & Matos, Lda.

MÓVEIS  
ESTOFOS

PREÇOS  
ESPECTACULARES

- ESTANTE C/ CANTO BAR (4 elementos) **99.900\$00**
- CAMAS DE CASAL (metálicas) a partir de **19.600\$00**
- QUARTO DE CASAL (em mogno.c/roupelro) a partir de **115.000\$00**
- TERNOS MAPLES (c/ cama francesa) a partir de **64.000\$00**
- QUARTO DE CASAL (c/cama metálica) a partir de **93.000\$00** s/colchão **108.000\$00** c/colchão

PEÇAS SOLTAS A PREÇO DE REVENDA

ABERTOS AO SÁBADO (todo o dia)

Rua 26, 655 - ☎ 726805 • Rua 23, 850 (Junto ao futuro Palácio da Justiça) ESPINHO

# QUINITO EM ESPINHO CINCO ANOS DEPOIS

Joaquim é o seu nome. Está de volta. Há justificada expectativa pelo seu regresso. Quando esteve cá pela primeira vez, teve sorte e deu sorte. Toda a cidade o conhece. Aliás a sua fama ultrapassa fronteiras. Há catorze anos foi trabalhar para Espanha e aí se manteve, até 1987. Depois, e no exercício de funções diferentes, foi para o Kuwait, onde se manteve cerca de um ano.

Joaquim Lucas Duro de Jesus é o seu nome completo. Está no futebol há muitos anos. Jogou, sucessivamente, no Vitória de Setúbal (clube da sua terra), no Académico de Coimbra, Belenenses, Santander e Sporting de Braga. Como treinador, iniciou-se no Famalicão, em 80/81, saindo três meses depois para ingressar no Sporting de Braga.

Completa 43 anos, em Novembro próximo. Por Joaquim ninguém o conhece. Muito menos por Lucas, Duro ou Jesus. O seu principal apelido, aquele por que é tratado não está registado no bilhete de identidade. Não é assim, Quinito?

É isso, o "senhor" Quinito, que está de volta, para servir de novo o Sporting de Espinho.

## FACTO CONSUMADO

Quinito em Espinho é um facto consumado. Há oito dias "DE" deu a perceber a confirmação desse facto, e só não o fez em termos definitivos, porque para certos dirigentes, é mais importante que uma notícia de interesse saia primeiro nos grandes jornais, em detrimento, dos mais pequenos. Critérios, que nos pare-

cem absurdos e contra os quais protestamos.

O futuro treinador dos "Tigres" tem em relação ao Sporting de Espinho credenciais invulgares que aconselhavam a sua contratação.

"Todos se recordam em que circunstâncias ele "pegou" na equipa, quando para cá veio. É uma evocação que vale a pena fazer, até porque constitui um facto histórico na vida dos "Tigres". De resto, não é fácil a um treinador de futebol imitar Quinito pela proeza que cometeu nessa época de 86/87.

O clube havia contratado o "internacional" Simões, nome bem conhecido do futebol que, como jogador, dera ao Benfica e à Seleção de Portugal, tardes de glória.

Era a grande oportunidade de Simões se impor, agora como técnico. A par dos seus conhecimentos profundos, na matéria, Simões era (e é) um homem extremamente honesto, coisa rara, sem dúvida, no mundo de hoje.

## O "MILAGRE..."

Mas o novo técnico não teve sorte. Em oito jogos, a sua equipa (a do Sporting de Espinho) ganhou dois, empatou outros tantos e perdeu os restantes quatro. O último empate a (0 - 0) foi aqui com o Penafiel.

Na classificação geral, os "Tigres" encontravam-se em 13.º lugar, a seis pontos do Famalicão, que era o líder.

Havia que tomar uma decisão e ela foi tomada. O Dr. Lito Gomes de Almeida, que conhecia Quinito dos tempos em que ambos estiveram no Sporting de

Braga, o primeiro como presidente da Direcção e o segundo como treinador, meteu os pés ao caminho e foi a Setúbal. Horas depois, Quinito era técnico dos espinhenses.

Já poucos acreditavam na recuperação da equipa, pelo menos numa "recuperação total". Ou seja, subir uns lugares na tabela classificativa, era hipótese que alguns aventavam com natural cepticismo; chegar ao topo, não passava de um milagre.

## ...QUE COMEÇOU EM MACEDO DE CAVALEIROS

Na jornada seguinte (a nona) o Espinho teria de fazer uma deslocação difícil a Macedo de Cavaleiros, para defrontar o Bragança. Era a estreia do novo treinador.

A Trás-os-Montes foram poucos espinhenses. As pessoas sentiam-se desmotivadas. A fraca carreira da equipa afastou muita gente dos estádios, nos domingos em que havia jogos - aqui e fora de portas.

No entanto, nessa tarde, que se tornou memorável, o Espinho alcançou uma vitória espectacular pelo resultado de 4 - 0! Influência ou não de Quinito, que mal tivera tempo de ficar a conhecer todos os jogadores, a verdade é que a grande vitória aconteceu.

Foi o começo de uma recuperação fulgurante e sensacional. Na semana seguinte, triunfo sobre o Lourosa aqui em Espinho. Depois, nova deslocação, agora a Barcelos, para defrontar



o Gil Vicente. A Associação de Fafe estava em primeiro, com 15 pontos e o Espinho (já) estava em oitavo, com onze. Nesse jogo com o "Gil", houve um empate a 1 - 1.

Na 12.ª jornada, a diferença de pontos foi reduzida para três, porquanto os fafenses empataram e o Sporting de Espinho bateu aqui o Desportivo das Aves por 3 - 0.

Até à 19.ª jornada, a diferença de três pontos manteve-se, mas com os barcelenses à cabeça, depois de os "Tigres" terem ganho aqui ao Tirsense por um rotundo 7 - 1!

Na jornada número 20, o Sporting de Espinho ficou à ilharga do Gil Vicente, a um escasso ponto (22 contra 21), situação que se manteve na jornada seguinte, em que o Espinho foi a empatar a Felgueiras (0 - 0).

Oito dias depois as duas equipas ficavam empatadas no primeiro lugar, mas na 23.ª jornada, a liderança passava a pertencer aos "Tigres", com 30 pontos, seguidos do Penafiel, com menos dois. E isto porque nessa tarde se registava a mais espectacular e decisiva vitória do campeonato, a favor dos espinhenses, ao baterem em Penafiel a turma local pelo expressivo resultado de 3 - 0! É importante fixar essa data: 23 de Março de 1987.

A partir de então não mais o Espinho perdeu a liderança da sua zona, vindo a terminar o campeonato com a vantagem de três pontos sobre aquele mesmo Penafiel, depois de este ter empatado na jornada derradeira e os "Tigres" terem ganho em Santo Tirso, numa tarde que viria a ser a da consagração.

Quinito cometeu, pois, uma grande proeza, pensamos que a maior de toda a sua carreira de treinador de futebol.

A.G.

## PROGRAMA DAS FESTAS A S. PEDRO

As tradicionais festas a S. Pedro, realizam-se nos próximos dias 28, 29 e 30 de Junho, e 1 de Julho.

O programa dos festejos é o seguinte:

Sexta-feira, 28 - Às 8 horas, salva de morteiros; às 9 horas, música gravada; às 20 horas, inauguração das iluminações e arraial; às 21 horas, actuação do agrupamento musical "Diapasão".

Sábado, 29 - Às 9 horas, música gravada; às 19 horas, Missa em honra do Padroeiro; às 21h30, programa de variedades preenchido pelos artistas, Dino Meira, Vasco Rafael, Duo Lilliana e Vanessa; às 24 horas, grande noite de S. Pedro, com a actuação do grupo musical, "Fusiforme", até às 4 horas.

Domingo, 30 - Às 8 horas, salva de morteiros e entrada das bandas de música de S. Tiago de Silvalde e União Musical Paramense, que percorrerão as ruas da cidade; às 10 horas, concerto pelas bandas nos coretos, até às 12 horas; às 12 horas, Missa Solene, celebrada na Capela de S. Pedro, com o acompanhamento do grupo coral da mesma; às 15 horas, concerto pelas bandas, até às 17 horas; às 17 horas, imponente Procissão em honra de S. Pedro; às 18h30, concerto pelas bandas nos coretos, até ao pôr-do-sol; às 21h30, actuação da Orquestra Típica e Coral de Águeda; às 24 horas, grande sessão de fogo-de-artifício.

Segunda-feira, dia 1 de Julho - Às 9 horas, música gravada; às 18 horas, actuação do agrupamento musical "SOS", até às 20h30; às 21.30, música para dançar, tocada pelos "SOS", até à 1 hora; à uma hora, encerramento das festas de S. Pedro, com uma salva de morteiros.

## 13 DISPENSAS PARA A PRÓXIMA ÉPOCA

O Sporting de Espinho já tornou publica a lista de dispensas para a próxima época.

Eis os jogadores:

João Couto (médio), Rui Manuel (avançado), David (defesa), Miguel

(avançado), Vieirinha (defesa), Coelho (defesa), Fazendeiro (médio), Crista (defesa), Oliveira (defesa), Magalhães (defesa), Paulo Jorge (médio), João Magalhães (avançado) e José Manuel (avançado).

## MÉDICOS DENTISTAS

JORGE FERREIRA  
BRUNO MORRIS

SAMS, ADSE, CGD

Edifício S. Pedro - Sala W - Rua 23, n.º 174



# CASINO SOLVERDE ESPINHO

HOJE, QUINTA-FEIRA, DIA 13 ÀS 21.h30

DESPERTARES - M/12 anos

DE 14 a 20

ROCKIE-UM PROFISSIONAL DE PERIGO M/12 anos

SEXTA-FEIRA, ÀS 24 H.

O RASTILHO - M/12 anos

SÁBADO, DIA 15

CAÇA AO OUTUBRO VERMELHO M/12 anos

Matinée Infantil

O MILAGRE DA RUA 8 - Todos

SEMANÁRIO REGISTADO NA DIRECÇÃO-GERAL DE COMUNICAÇÃO SOCIAL SOB O Nº 41/37 FUNDADO EM 27 DE MARÇO DE 1932 POR BENJAMIM DA COSTA DIAS

## DEFESA DE ESPINHO

PROPRIEDADE DA EMPES - EMPRESA DE PUBLICIDADE DE ESPINHO, LDA., MATRICULADO DO REGISTO COMERCIAL DE ESPINHO SOB O Nº 59, FOLHAS 30 DO LIVRO C-1, COM O CAPITAL DE UM MILHÃO E QUARENTA MIL ESCUDOS □ REDACÇÃO E ADMINISTRAÇÃO NA RUA APARTADO 39, 4501 ESPINHO CODEX - TELEFONE 721525 □ MAQUETAGEM NA RUA APARTADO 39, 4501 ESPINHO CODEX □ IMPRESSÃO - NAVEPRINTER, ELECTRÓNICA - NOVOSMEIOS - COMUNICAÇÃO E MARKETING, LDA □ INDÚSTRIA GRÁFICA DO NORTE, SA □ TIRAGEM MÉDIA DE 3.500 EXEMPLARES □ DEPÓSITO LEGAL Nº 1604/83 □ MEMBRO DO IPIR - INSTITUTO PORTUGUÊS DE IMPRENSA REGIONAL

APARTADO 39  
4501 ESPINHO CODEX