

DEFESA DE ESPINHO



APARTADO 39
4501 ESPINHO CODEX
PORTE PAGO
ANO 59 • NÚMERO 3121
23 DE JANEIRO DE 1992
PREÇO: 65\$00

DIRECTOR: ÁLVARO GRAÇA

SEMANÁRIO

FUNDADOR: BENJAMIM COSTA DIAS

**TÁXIS
VÃO DEIXAR
O LARGO DA CÂMARA**

**REMOQUE DO GOVERNADOR
A ROMEU VITÓ**



**COMANDANTE VIRGÍLIO DE CARVALHO
DEU MAGISTRAL «LIÇÃO» NA ESPE**

Sábado à noite

**RAUL OURO NEGRO
NO CASINO SOLVERDE**

O «CASO» DO MORTO DE PARAMOS

«Tigres» nas Aves

**SILVINO
FOI O «MAIOR»**



**«O BOMBEIRO VOLUNTÁRIO»
EM TEXTOS E DESENHOS**

**ASSINATURA
«DE»**

● Assinatura anual de «Defesa de Espinho» para o ano de 1992:

● Paga nos nossos escritórios até ao fim de Fevereiro, 1800\$00

● Cobrado pelos nossos serviços a partir de Março, 1900\$00

● O preço da assinatura é igual para todo o mundo.

Preço avulso:
65\$00

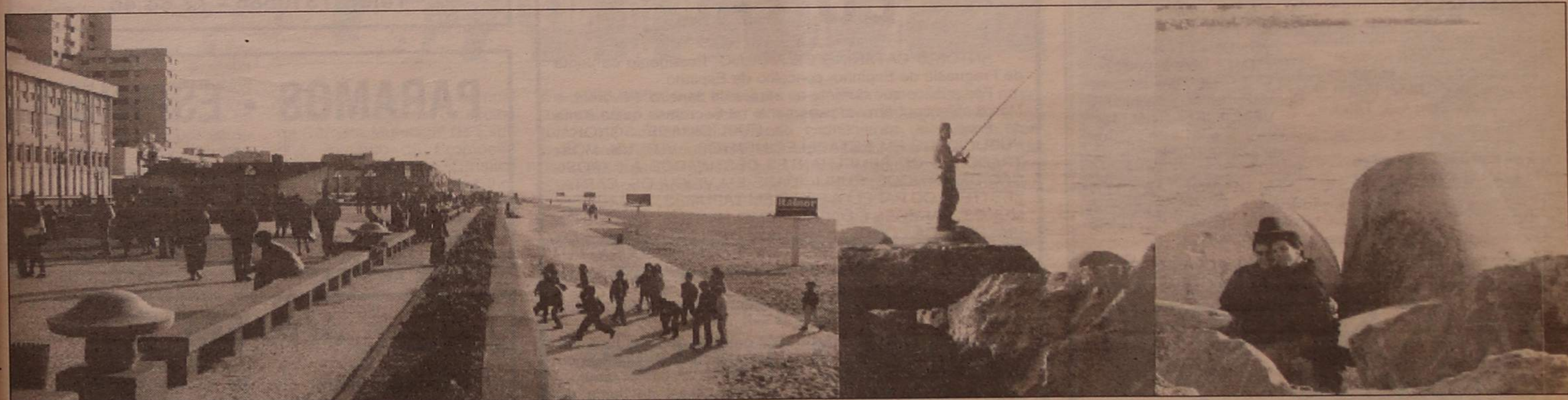

Um sábado de sol, mesmo com uma aragem cortante vinda dali de Leste, é sempre um espectáculo de multidões que arrivam dos mais diversos lugares até à nossa privilegiada zona da beira-mar. Há os que se aventuram pelo esporão fora e se apeiam num

cantinho mais ou menos «abrigado» e entram numa «nice»... e é p'ro qu'está! Outros chegam, armados dos seus varapaus, vulgo canas de pesca, e vá de insistir, insistir na sorte que também - dizem os pescadores - é saber e risco como se pode ver na imagem.

Mas a grande maioria dos visitantes fica-se pela esplanada que calcorreiam pendularmente.

Espinho, não é novidade para ninguém, em dias assim - e noutros, tantos - é o **rendez-vous da vizinhança!**

PEQUENOS ANÚNCIOS

ADVOGADOS

FERREIRA DE CAMPOS E DULCE OLIVEIRA DE CAMPOS - Advogados, Rua 11, n.º 877 - Telef. 722210 - 720805 - Espinho.
A. CAMARINHA LOPES e HENRIQUE RODRIGUES - Rua 19, n.º 274 - 1.º Espinho - Telef. 726471.
J. A. MOREIRA DE SOUSA - Advogado. Escritório: Rua 23, n.º 733 - 1.º Dt.º - Telef. 722022 - 4500 Espinho - Residência: Souto - Silvalde - Telef. 722037 - Espinho.

ALUGUERES

ALUGA-SE QUARTO - 1 ou 2 meninas se possível brasileiras. C/ direito a banho e cozinha. Contactar: Rua 2, n.º 1283.
ALUGAM-SE SALAS E LOJAS - Com telefone, no melhor ponto da Rua 19. Contactar telef. 728043.
ALUGAM-SE QUARTOS - C/casa de banho privativa, pequeno-almoço e tratamento de roupa. Contactar telef. 728043.
CASAL COM 1 FILHO JOVEM PRETENDE ALUGAR - Apartamento T0 + T1, T1 + 1 ou casa. Em Espinho ou arredores. Resposta a este Jornal ao n.º 11436.
ALUGA-SE QUARTO - A pessoa só na Rua 33-B.º Moderno, Casa 11 - Espinho. Informa Rua 31 n.º 826.
ALUGA-SE QUARTO - C/ cozinha e casa de banho. Contactar Telef. 72 03 85.

BOA MESA

A VARINA - Almoços, jantares, petiscos. Aberto todos os dias. Rua 2, N.º 129 - Telef. 724630, Espinho.
CASA MARRETA - Restaurante com esplanada. Caldeiradas de peixe. Cataplânas de tamboril, açorda e arroz de marisco. Aceitam-se encomendas para fora. Pedro da Silva Lopes, Rua 2, n.º 1355 e 1361 - Telef. 720091 - 4500 Espinho.

EMPREGOS

PRECISA-SE RPAZ - Com mais de 18 anos. Telef. 720824/5

MÉDICOS

DR. JOAQUIM FERREIRA MENDES - Médico especialista em ouvidos, garganta e nariz. Clínica Geral, Rua 9, N.º 295-2.º Esq.º - Telef. 721710.

MENSAGENS

CONFIO EM DEUS - Com todas as minhas forças,

por isso peço a Deus que me ilumine o meu caminho concedendo-me as graças que tanto desejo e me dê sorte e sucesso em todos os males e desgraças. Publique esta oração e veja o que lhe acontece ao fim do 4.º dia. Peça desculpa do atraso. CALA
ORAÇÃO - Aflição se viu Virgem aos pés da Cruz, aflição me vejo eu. Valei-me mãe de Deus, confio em Deus com todas as minhas forças. Por isso peço que ilumine o meu caminho concedendo-me a graça que desejo.
 Mande publicar no 3.º dia e veja o que acontece no 4.º dia.

M. Janeiro.

CÃO TIPO CANICH PERDEU-SE - Cor pérola-rabo comprido, orelhas caídas manchadas de castanho claro. Contactar: 72 45 72 - 72 50 36.

PASSA-SE

ARMAZÉM - Tamanho médio. Renda barata. Local: Rua da Idanha Anta. Espinho. Telef. 7621575.

SERVICÓS

ESTÚDIOS VÍTOR LANCHÁ
 Laboratórios Profissionais de Fotografia e Vídeo. Decodificação em Vídeo de todos os sistemas do Mundo (PAL, NTSC; M. PAL, SECAM, MESECAM, e o inverso). Passagem para Vídeo de Super 8 e 8 mm para cassetes BETA, VHS e V8. Na reportagem do seu casamento. Habilitem-se a ser os noivos do ANO. E passem nova Lua-de-Mel na ILHA DA MADEIRA. Mais informações contacte: Rua de Esmojães - Anta, N.º 286 - Espinho - Telef. Resid. 725344 - Estud. 7310367.

VENDAS

VENDEM-SE ESTABELECIMENTOS COM 3 FRENTE - M. Duarte. Telef. 720784.
VENDE-SE T3 - C/ acabamentos de luxo. C/ 3 WC. Chão em mármore branca. Parqué nos quartos. Lugar de garagem. Telef. 725836 ou 398282.
TELHA FRANCESA - Em bom estado - Venda-se. Rua 18, n.º 797 - Espinho
VENDE-SE MOBILIA DE QUARTO CASAL - Como nova Séc.: XVII. Telefone para 72 21 32 (deixando o seu n.º de telefone).
VENDE-SE BICICLETA DE MANUTENÇÃO - Simples. Nova. Bom preço. Telef. 72 17 91.
VENDE-SE APARTAMENTO T2 - Na Rua 31, n.º 151 - 2.º, Dt.º em Espinho. Contactar telef. 056/9115113.
VENDE-SE UNO 45 - 1988. Em bom estado. Contactar 7310589 depois das 19h30.
ALUGA-SE APARTAMENTO T3 Com garagem colectiva na Rua 62. Telefone 056 - 784594

ELVIRA SILVA

Especialista de dermatologia e venerologia (doenças da pele)

CONSULTÓRIO: Rua 11 n.º 746
 Telef. 72 34 67



D. ROSA SOARES DE AMORIM PRATA

MISSA DO 30.º DIA

Seus filhos, genros, netos e cunhadas vêm, por este meio, participar que mandam celebrar missa do 30.º dia, por alma da saudosa extinta, segunda-feira, dia 27, pelas 19 horas, na Igreja Matriz de Espinho. Antecipadamente, agradecem a todas as pessoas que assistam a este acto de fé cristã.



D. MARIA JOSÉ DE OLIVEIRA

AGRADECIMENTO E MISSA DO 7.º DIA

Seu marido, filhos, nora, genro e netos vêm, por este meio, reconhecer, agradecer às pessoas que tomaram parte no funeral da saudosa extinta, ou que de outro modo lhes manifestaram o seu pesar. Comunicam que a missa do 7.º dia será celebrada, domingo, dia 26, pelas 19 horas, na Igreja Matriz de Espinho, pelo que antecipadamente e de igual modo agradecem a todos quantos participarem em tão piedoso acto.

Marido — **Júlio Pinheiro de Oliveira**
 Filhos — **Albertino de Oliveira Pinheiro**
 — **D. Cidália Maria Pinheiro de Oliveira Lourenço**
 Nora — **D. Maria Concepcion Gutterrez Diez**
 Genro — **Armando Ramos Ferreira Lourenço**

Funer. N.º Sr.ª D'Ajuda - Sancebas & Luis Alves - Espinho - Telef. 725129



JUNTA DE FREGUESIA DE ESPINHO

EDITAL

ANTÓNIO CATARINO DE ARAÚJO, Presidente da Junta de Freguesia de Espinho, concelho de Espinho.
 Faz público que durante os meses de Janeiro, Fevereiro e Março se encontram em pagamento na Secretaria desta Junta de Freguesia, as licenças de PUBLICIDADE SONORA, PUBLICIDADE EM ESTABELECIMENTOS - VITRINS, MOSTRADORES OU SEMELHANTES DESTINADOS À EXPOSIÇÃO DE ARTIGOS, PUBLICIDADE EM VEÍCULOS, CARTAZES (TELA OU PAPEL) A FIXAR EM TAPUMES, VEDAÇÕES, MUROS, PAREDES E LOCAIS SEMELHANTES, VISÍVEIS DA VIA PÚBLICA, ONDE NÃO HAJA INDICATIVO DE SER PROIBIDO, PLACARES, PLAÇARES COM MOLDURA, PUBLICIDADE EM TOLDOS, ANÚNCIOS E RECLAMOS LUMINOSOS, relativas ao ano de 1992.
 Os pagamentos abrangem todos os reclamos e publicidade já colocados.
 E, para constar se passou este e outros de igual teor que vão ser afixados nos lugares de estilo e ainda publicitados nos Jornais "Defesa de Espinho", "Maré Viva" e "Espinho Vareiro".
 E eu, (Assinatura ilegível) Terceiro-Oficial da Junta de Freguesia o subscrevi.

Espinho, 20 de Janeiro de 1992
 O PRESIDENTE
ANTÓNIO CATARINO DE ARAÚJO

ASSEMBLEIA ORDINÁRIA DO ORFEÃO DE ESPINHO

É já amanhã, sexta-feira, 24, que terá lugar na Escola da Rua 23, a Assembleia Geral Ordinária do Orfeão de Espinho, destinada, estatutariamente, à apreciação e votação do Relatório e Contas referentes ao exercício de 1991.
 Os trabalhos deverão iniciar-se pelas 21 horas e trinta minutos se estiver presente a maioria dos associados ou, meia hora depois, com qualquer número deles.
 Antes, porém e pelas 21 horas, a Assembleia deverá reunir para dar continuidade aos trabalhos da Assembleia do mês de Dezembro, também ordinária e para cumprir um ponto da Ordem de trabalhos da dita, que tem vindo a ser adiado de reunião em reunião; **Eleição dos Corpos Gerentes para o biénio 1992/93.**

PRECISA-SE

Apartamento mobilado

T1 ou T2
 Para aluguer

Resposta ao n.º 100

SIMON, S. A.

COMPRA E VENDA DE PROPRIEDADES

RUA 28, N.º 574 — TELEF. 725454 — 4500 ESPINHO

VENDE-SE - ESPINHO

LOJAS - VÁRIAS ÁREAS
 Desde 113 c/m2

ARMAZÉM
 C/450 m2

TELEF: 7310688 - 72 68 46

ANDARES - ESPINHO

T3 * T3 + 1
 C/Garagem
 desde 13.500 c.

T3 Dúplex
 C/Garagem
 16.500 c.

TELEF. 73 10 688 - 72 68 46

MORADIA BIFAMILIAR

ESMORIZ (ESTAÇÃO)
 T3 C/Garagem ind. + jardim.
 8500 c. - Financ. C. G. D.

Telef: 7310688 - 72 68 46

PARAMOS - ESPINHO

Moradia c/arrumos e garagem.
 Terreno com 710 m2.

NORTALGALVE - ESPINHO - Telef. (02) 7310256/7

JOVEM

Se tens mais de 18 e menos de 25 anos e andas à procura do 1.º emprego.

Telefona para o 728700 e poderás ver o teu problema resolvido.

VENDE-SE TERRENO

Na Abelheira - Paços de Brandão.

Contactar: Av.ª 8 n.º 374 ou Telef. 72 39 18

Virgílio de Carvalho em Espinho

COMANDANTE DEU «LIÇÃO NA ESPE»

Na passada semana, o comandante Virgílio de Carvalho, figura ilustre das relações internacionais, política e geoestratégica, fez encher o Auditório da Escola Profissional de Espinho (ESPE).

Os alunos, interessados nos temas quentes da cena política internacional, assistiram a uma simples, mas eloquente palestra, acessível a todos os que ali se encontravam.

Virgílio de Carvalho começou por analisar os problemas mundiais «sob uma perspectiva portuguesa», assim como a importância de Portugal no mundo e a sua posição geoestratégica, como nação oceânica.

Salientou o facto de Portugal ter descoberto caminhos por mar, o que o tornou em tempos uma grande potência mundial.

Tudo isto, para chegar aos problemas políticos mundiais da actualidade. Falou-se das ligações entre a América do Norte e a Europa, no pós-guerra, nos blocos militares.

Abordou as questões ligadas com as diversas uniões económicas mundiais, até que chegou a Timor, questão com a qual terminou a sua intervenção.

VALDEMAR MARTINS

No início do colóquio, o director da ESPE explicou as

razões pelas quais o comandante Virgílio de Carvalho esteve nesta realização e que foram as seguintes:

«Primeira razão aponta que «o projecto educativo, que tem a ver com uma escola dinâmica, perfeitamente enquadrada no tecido social e económico do meio de Espinho, como cidade bipolar.

Espinho é pólo turístico que urge não subestimar, porque existe o perigo de nos vermos subalternizados pelos pólos florescentes circunvizinhos.

A segunda razão prende-se com a preocupação da escola na formação integral dos seus alunos, entendendo-se por isso a formação nas vertentes cultural, científica e ética, que estruturam todo o ser humano no seu corpo e espírito.

Em terceiro lugar, porque os nossos alunos são potenciais quadros médios e superiores das empresas, que nessa qualidade assumirão fortes responsabilidades na condução dos cidadãos na nossa sociedade. Temos a obrigação de os motivar bem cedo para os grandes questões nacionais e para os pequenos e grandes assuntos de índole regional.

Por último, «pela especificidade desta escola, terá de ser diferente das demais.

Terá de ser inovadora e inventora; enraizada em Espinho, mas projectada no País, na Europa e no mundo. Na Europa por colaboração de parcerias com entidades italianas, espanholas e gregas. No mundo, através da nossa ligação aos PALOP.»

«QUANDO ERA MIÚDO VINHA A ESPINHO»

O comandante Virgílio de Carvalho, no final do colóquio estava bem impressionado «com a curiosidade genuína e com os conhecimentos que os alunos demonstraram nas perguntas que fizeram, bem como na aceitação e compreensão das respostas.

Este é um fenómeno muito animador no nosso país, porque esta juventude está a dar uma lição, no que diz respeito a perceber o país e o mundo. É uma juventude que promete, também em termos anímicos, porque se vê que quer lutar por causas justas como a de Timor.»

Quanto à cidade de Espinho, o assessor do Instituto de Defesa Nacional revelou que «era onde passava as férias, desde os meus três anos de idade, até aos 18.

Nunca mais me esqueço de Espinho.



Na altura, aprendi a nadar na piscina.

Para mim é sempre um grande prazer voltar à terra onde fui miúdo.»

Virgílio de Carvalho tem estado a acompanhar a carreira do Sporting de Espinho, «porque foi sempre um clube que me impressionou.

Vivi em Aveiro e lembro-me das visitas que o Espinho fazia, quando jogava com o Beira Mar. Era sempre um quebra-cabeças!

Hoje, está mais uma vez a demonstrar a sua qualidade. Vai à Segunda Divisão, mas volta com a maior das facilidades à primeira!»

Festival de cocktails no «Solverde»

«NUESTRO HERMANO» FOI O VENCEDOR

O espanhol Juan Alvarez foi o vencedor do terceiro Festival Luso-Espanhol de Cocktails, que pela segunda vez se realiza no nosso país e que este ano foi organizado em Espinho, no Hotel Solverde, à Praia da Granja.

É de salientar que do segundo ao sexto lugar foram preenchidos por portugueses, sendo o melhor, António Igreja, representante da Delegação do Norte da Associação de Barman de Portugal.

Fernando Brito, de Lisboa, foi o terceiro classificado, seguindo-se-lhe, Alberto Pereira Ribeiro, Augusto Gabriel e Miguel Ribeiro, todos eles representantes da Delegação do Norte.

Paula Hernandez, de Tenerife, Canárias, foi a única «barmaid» concorrente a esta edição do Festival Luso-Espanhol de Cocktails, de entre os 52 concorrentes (26 portugueses e 26 do país vizinho), representantes de sete delegações portuguesas e 13 espanholas.

O júri deste festival era composto por oito elementos, quatro dos quais portugueses e quatro espanhóis, todos eles com grande experiência de barmens, desde há muitos anos.

A selecção dos representantes portugueses foi feita através do Campeonato Nacional e do Concurso Martini Rossi. A organização esteve a cargo da equipa do Hotel Solverde (Guilherme Ferreira, António Castro, Leonel Vicente, José Dantas, Vítor Pinto,



Adriano Moreira, José Manuel e José Sousa), com os apoios da Câmara Municipal de Espinho, Instituto de Promoção Turística, Comissão Turística do Alto Minho, Hotel, Aparthotel e Casino Solverde, Hotel Praiagolfe e da Casa do Douro.

Os concorrentes, enquanto cá estiverem, aproveitaram para conhecer um pouco do Douro e Alto minho, nomeadamente, Caves do Vinho do Porto, Régua, Lamego e Região do Vinho Verde.

Recorde-se que a primeira edição deste festival decorreu em 1989, na Póvoa do Varzim, aquando do último Congresso Nacional, de onde saiu vencedor o português Jorge Silva, da Delegação do Norte.

Em 1990 realizou-se a segunda edição, desta vez, em terras de «nuestros hermanos», mais propriamente em Tenerife, nas Canárias e que contou com a participação de 64 barmen.

Este ano, coube novamente à Delegação do Norte a realização do certame, sendo escolhido o Hotel Solverde, pela credibilidade que tem oferecido neste tipo de realizações.

VENDO APARTAMENTO ESPINHO

+ ou - 100 m²; 2 quartos (1 suite); 2 casas banho; antena parabólica privativa; 1 lugar de garagem; 13.000.000\$00.

Telef. 727536 (Prédio 2 andares)

MUNICÍPIO DE ESPINHO
CÂMARA MUNICIPAL
AVISO

1 - Para os devidos efeitos se anuncia que por deliberação desta Câmara Municipal de 21 de Janeiro do corrente ano, se encontra aberto pelo prazo de 5 dias, a contar da data da publicação deste aviso nos Jornais Locais, concurso para a admissão, pelo prazo de 170 dias, em regime de contrato de trabalho a termo certo, nos termos do Artigo 18.º do Decreto-Lei n.º 427/89, de 07 de Dezembro, de 2 Cantoneiros de Limpeza - Escalão 1, Índice 120, para exercerem funções no sector de Saneamento e Salubridade.

2 - E condição de admissão a posse de qualificações profissionais adequadas ao exercício das funções a desempenhar.

3 - As candidaturas deverão ser formalizadas mediante requerimento dirigido ao Presidente da Câmara Municipal, o qual poderá ser entregue no Gabinete de Atendimento deste serviço ou enviado pelo correio, dele devendo constar os seguintes elementos:

a) Identificação completa (nome, filiação, nacionalidade, naturalidade, data de nascimento, número de Bilhete de Identidade e Serviço de Identificação que o emitiu, situação militar, residência, código postal e telefone);

b) Qualquer outro elemento que o candidato considere relevante.

4 - O requerimento deve fazer-se acompanhar de documento comprovativo das habilitações profissionais e «Curriculum Vitae» detalhado.

5 - A selecção dos candidatos será feita através de avaliação curricular.

Espinho, 21 de Janeiro de 1992

O Presidente da Câmara,
(Assinatura ilegível)

Um inverno mais confortável
... e muito, muito, mais económico!



zibro kamin
um calor amigo

com o aquecedor de combustão total

Agente CASA SÁ - RUA 20 N.º 735 - TEL. 720216 - APART. 107 - 4502 ESPINHO CODEX

DESTAQUE NA TELEVISÃO

Da programação da Radiotelevisão Portuguesa para o próximo fim-de-semana, destacamos os seguintes filmes:



«Tulsa - Ouro Negro», no Canal 1, sexta-feira, às 14h35; «As Aventuras de Buckarco Banzai», no Canal 1, sábado às 13h10; «Withnail e Eu», no Canal 1, às 23h15 de Sábado; «O Mistério das Areias», domingo, às 15h40 no Canal 1.

«TULSA - OURO NEGRO»

Excelentemente realizada por Stuart Heisler com Susan Hayward no principal papel «Tulsa-Ouro Negro» é um filme emocionante e movimentado sobre os primeiros tempos da exploração petrolífera na América interior, centrando-se na alucinante vingança de uma mulher que perdeu o pai e gado valioso no meio dos confrontos, entre criadores de gado e exploradores de petróleo, tomando-se numa insensível e arrogante milionária que uma inesperada catástrofe, o incêndio dos seus poços, vai trazer à razão e naturalmente ao amor. Um filme por vezes espectacular conduzido com grande precisão e sentido dramático onde se chama a atenção para as questões do equilíbrio ecológico nos finais da década de 40, onde o trabalho de Robert Preston no papel do engenheiro apostado em salvaguardar as reservas naturais do Estado do Oklahoma merece uma menção.

«AS AVENTURAS DE BUCKARCO BANZAI»

«As aventuras de Buckarco Banzai é uma divertida e emocionante combinação entre a ficção científica e o filme de aventuras protagonizado por um novo e inesperado herói que se reparte pelas mais inconciliáveis actividades, como são a neurocirurgia, os testes de automóveis e a música rock e que se envolve numa complicada e perigosa

missão que envolve extra-terrestres e a latente ameaça de destruição do nosso planeta.

Com realização de William D. Richter que recria com inegável bom humor e imaginação os velhos filmes de série B numa produção recheada de perplexidade científicas e grandes efeitos «As Aventuras de Buckarco

Banzai» para além de um excelente acabamento técnico e visual com um belíssimo elenco, onde se destacam os nomes de Peter Weller, Ellen Barkin e Jeff Goldblum.

«WITHNAIL E EU»

«Withnail e Eu» é a primeira realização de Bruce Robinson, que assina igualmente o argumento, e se tornou célebre ao escrever o argumento de «Terra Sangrenta», esta história bem disposta sobre o itinerário de dois amigos actores desempregados na Inglaterra nos finais dos anos sessenta é, simultaneamente, uma evocação autobiográfica e um olhar afiado e irónico sobre essa década prodigiosa e mítica dos «sixties» num filme hilariante, amargo e algo nostálgico, excelentemente dirigido por um argumentista de mão-cheia que assim se revela igualmente um cineasta inspirado.

«O MISTÉRIO DAS AREIAS»

«O Mistério das Areias» é uma excelente realização de Tony Maylam a partir de uma adaptação do célebre romance de Erskine Childers publicadas em 1903 e que foi, sobretudo, um sucesso devido ao alerta feito ao Governo britânico sobre vulnerabilidade das costas orientais de Inglaterra e um desembarque inimigo. E o inimigo que se agigantava nestes primeiros anos do século era a Alemanha do Kaiser cujo engenhoso plano de invasão da Inglaterra é abortado por dois amigos aventureiros a bordo de um iate em águas traiçoeiras e alvos de todos os perigos e traições. Um filme emocionante e pleno de suspense, algures entre o cinema de aventuras e a história de espionagem protagonizada por uma das mais internacionais vedetas inglesas dos anos 70, Michael York.

PODE SER ÚTIL

FARMÁCIAS DE SERVIÇO

Cidade

Turno D - quinta-feira, Teixeira, Avenida 8 (Centro Comercial Solverde); sexta-feira, Santos, Rua 19, n.º 263; sábado, Paiva, Rua 19 n.º 319; domingo, Higiene, Rua 19 n.º 293; segunda-feira, Grande Farmácia, Rua 8, n.º 1025; terça-feira, Teixeira, (Centro Comercial Solverde); quarta-feira, Santos, Rua 19, n.º 263.

Freguesias

Anta - «Farmácia de Anta», Estrada de Anta, telef. 721109; Paramos «Machado», estrada 109, telef. 726388; Silvalde «Conceição Barreiros», telef. 720278.

TELEFONES ÚTEIS

Cidade

EDP, 720367; Serviços Municipalizados de Água e Saneamento, 720020 e 720367 (avarias); Câmara Municipal, 720020 e 721800; Junta de Espinho, 724418; Registo Civil, 720599; Tribunal Judicial, 722351; Correios, 720355; Bombeiros Voluntários de Espinho, 720005; Bombeiros Voluntários Espinhenses, 720042; Hospital, 720327 e 721141; Polícia de Segurança Pública, 720038; Guarda Nacional Republicana, 720035; Rádio-Táxis Costa Verde, 720118; Rádio-Táxis Unidos, 722232; Táxis Verdemar, 723500; Táxis do Largo José Salvador, 723167; Rádio Táxis União, 728017 ou telemóvel 0676 951034; Repartição de Finanças, 720750; Jornal «Defesa de Espinho» e Agência de Publicidade «Empres», 721525; Centro de Saúde, 721167; Extensão de Saúde da Rua 31, 720664.

Freguesias

Anta - Junta de Freguesia, 726453, Extensão de Saúde, 725810, Paróquia, 720315.

Paramos - Junta de Freguesia, 722710, Paróquia, 722059, Centro Social, 722005.

Guetim - Junta de Freguesia, 724226, Paróquia, 723478.

Silvalde - Junta de Freguesia, 724017, Paróquia, 722026, Unidade de Saúde de Silvalde, 723642, Unidade de Saúde da Marinha, 723101.

TRANSPORTES

Autocarros

Para a Boavista - 7h10 (excepto aos sábados e domingos), 10h10, 14h10 e 14h40 (excepto sábados e domingos).

Boavista - Espinho - 8h00 (excepto aos sábados e domingos), 11 horas, 15 horas, 17h30 (só aos sábados e domingos) e 18h30 (excepto aos sábados e domingos).

Comboios

Para Aveiro (Suburbanos) - 3h55 (só se efectua às segundas-feiras, excepto se coincidirem com feriados oficiais. Também se efectua no dia seguinte a feriados oficiais, quando estes coincidirem com segunda, terça ou quarta-feira); 5h30 (não se efectua aos sábados, domingos e feriados oficiais); 6h10 (não se efectua aos domingos e feriados oficiais); 7h02; 8h15; 9h17; 11h01; 11h56 (até Ovar); 12h51 (não se efectua aos sábados, domingos e feriados oficiais); 13h11 (só se efectua aos sábados, domingos e feriados oficiais); 13h15 (não se efectua aos sábados, domingos e feriados oficiais); 13h54; 15h26; 15h56; 15h39 (só até Ovar); 18h10 (não se efectua aos sábados); 17h03, 17h56, 18h41; 19h46; 20h01 (não se efectua aos sábados, domingos e feriados oficiais); 20h22, 21h45; 22h34; 1h22.

Para o Porto (Suburbanos) - 5h45; 6h40; 7h27 (não se efectua aos domingos e feriados oficiais); 7h39 (não há aos domingos e feriados oficiais) 8h07; 8h50 (não há aos sábados, domingos e feriados oficiais); 9h35; 11 horas (não há domingos e feriados oficiais e só para em Gaia e Campanhã); 11h16; 12h27 (não há aos sábados, domingos e feriados oficiais); 13h15; 13h34; 14h52; 16h25; 16h40; 17h57; 18h39; 18h55 (não há aos sábados); 20h14; 20h42 (não há aos sábados, domingos e feriados oficiais); 21h09 (não há aos sábados); 22h28.

Urbanos

Graciosa-Anta-Graciosa - 7.35 a) * 9.30 * 12.35 a) * 14.10 * 16.00 a) * 17.35 * 18.35, 19.40.

Graciosa-Silvalde-Graciosa - 7.05 a) * 9.00 * 12.35 a) * 13.40 * 15.30 a) * 17.05 * 18.05 * 19.10 * 20.10 a) Não se efectuam aos domingos e feriados.

«RECREIO S. FÉLIX» EM ASSEMBLEIA

Em conformidade com o estipulado nos estatutos do Centro Recreio Popular de S. Félix da Marinha, são convocados os respectivos associados para reunir em Assembleia Geral Ordinária, na sede da colectividade, no próximo dia 24 de Janeiro, pelas

21 horas, com a seguinte ordem de trabalhos: 1.º - Leitura, discussão e aprovação da acta da Assembleia anterior. 2.º - Apresentação, discussão e votação do Relatório e contas do ano anterior. 3.º - Eleição dos novos corpos gerentes.

MUITO FOLCLORE PARA 1992

Da Federação do Folclore Português, sediada em Arcozelo, Valadares, recebemos um opúsculo com datas, locais e entidades organizadoras de Festivais de Folclore a efectuar no ano de 1992, por parte de Grupos e Ranchos Folclóricos filiados na mesma.

Embora, este tipo de realização, tenha o seu período áureo durante o Verão, são inúmeras as manifestações a levar a cabo, durante todo o ano, espalhadas pelos mais diferentes pontos do País. Prova de vitalidade e recrudescimento da cultura popular, de que é exemplo o nosso concelho, com os diferentes grupos existentes a desenvolver uma actividade meritória.

Tivemos aliás, no ano transacto, diversas demonstrações disso mesmo quer pela quantidade, quer pela qualidade, dos festivais e encontros efectuados. No âmbito um pouco diferente, mas com a intervenção de alguns desses agrupamentos, observámos recentemente o 2.º Encontro de Janeiroiros, consti-

tuindo um apreciável êxito. Agendados na compilação que nos foi enviada, estão já, o Festival Luso-Espanhol de Folclore Espinho/92, organizado pelo Rancho Folclórico Santiago de Silvalde em 11 Julho, o Encontro de Grupos Folclóricos, organizado pelo mesmo grupo, a 18 de Julho, o Festival Internacional de Paramos-Espinho, do Rancho Recordar É Viver, a 7 de Agosto, dia igualmente escolhido para o Festival Internacional de Anta-Espinho, levado a efeito pelo Rancho Folclórico Internacional de Anta-Espinho, levado a efeito pelo Rancho Folclórico Nossa Senhora dos Altos Céus. Ainda em Agosto, logo no dia seguinte (8), Festival Internacional de Espinho de Folclore, com desfile que engloba grupos dos dois festivais antes citados, numa organização conjunta: Altos Céus e Recordar É Viver, para finalmente em Novembro, dia 7, festejarmos a Noite de S. Martinho com o Rancho Folclórico de Santiago de Silvalde. Em suma, um ano que promete.



MUNICÍPIO DE ESPINHO CÂMARA MUNICIPAL AVISO

1 - Para os devidos efeitos se anuncia que por deliberação desta Câmara Municipal de 14 de Janeiro do corrente ano, se encontra aberto pelo prazo de 8 dias, a contar da data da publicação deste aviso nos Jornais Locais, concurso para a admissão, pelo prazo de 170 dias, em regime de contrato de trabalho a termo certo, nos termos do artigo 18.º do Decreto-Lei n.º 427/89, de 07 de Dezembro de 1 Servente - Escalão 1, Índice 110, para exercer funções no Sector de Obras Municipais.

2 - É condição de admissão a posse de qualificações profissionais adequadas ao exercício das funções a desempenhar.

3 - As candidaturas deverão ser formalizadas mediante requerimento dirigido ao Presidente da Câmara Municipal, o qual poderá ser entregue no Gabinete de Atendimento deste serviço ou enviado pelo correio, dele devendo constar os seguintes elementos:

a) Identificação completa (nome, filiação, nacionalidade, naturalidade, data de nascimento, número de Bilhete de Identidade e Serviço de Identificação que o emitiu, situação militar, residência, código postal e telefone);
b) Qualquer outro elemento que o candidato considere relevante.

4 - O requerimento deve fazer-se acompanhar de documento comprovativo das habilitações profissionais e «Curriculum Vitae» detalhado.

5 - A selecção dos candidatos será feita através de avaliação curricular.

Espinho, 15 de Janeiro de 1992

Pel'O Presidente da Câmara

SALVE 21/01/1992 VALDEMAR DA ROCHA TEIXEIRA

(Ausente na França)

Sua esposa, filhas e genro, na passagem do seu 50.º aniversário, vêm por este meio desejar-lhes muitas felicidades e que esta data se repita por muitos e bons anos.

SALVE 28/01/1992

ANTÓNIO PINTO CARVALHO

(Residente na Alemanha)

Sua esposa, filhos, genro, noras e netos vêm, por este meio, desejar-lhes as maiores felicidades na passagem de mais um aniversário e que esta data se repita por muitos e bons anos.



PRECISA-SE PARA TOMAR DE ALUGUER GARAGEM PARA CARRO

Individual ou colectiva
Indique local e preço para o n.º 500, deste Jornal.

«O Bombeiro Voluntário» num concurso infantil TEXTOS E DESENHOS EXPRESSIVOS SOBRE OS «SOLDADOS DA PAZ»

Num salão nobre (?) da Piscina Solário Atlântico repleto de centenas e centenas de crianças das escolas do 1.º ciclo do Ensino Básico - crianças saudavelmente ruidosas que vieram ver os seus desenhos expostos ao público com os premiados a reverem-se vaidosamente na evidência que lhe fora reconhecida por quem percebe do assunto - assistimos à entrega dos prémios de um concurso infantil junto das escolas do concelho e subordinado ao tema «O BOMBEIRO VOLUNTÁRIO», concurso promovido pela associação «Velhas Guardas» dos Bombeiros Voluntários de Espinho.



Elsa Tavares, «madrinha» das Velhas Guardas, recebe um ramo de flores das mãos de Artur Martins

ções honrosas e três prémios ordenados.

A lista dos três primeiros premiados em cada escalão é a seguinte:

Seis/sete anos: 1.º - Bruno Filipe G. Barbosa, da Escola n.º 1 de Anta; 2.º - Verónica Mafalda Castro, da Escola n.º 1 de Espinho; 3.º - Diana Fontes L. Pereira, da Escola n.º 2 de Espinho.

Oito/nove anos: 1.º Marília Cristina S. Costa, da Escola n.º 1 de Espinho; 2.º - Joana Isabel

Zenha, da Escola n.º 1 de Espinho; 3.º - Pedro Levi Bismarck, da Escola n.º 2 de Espinho.

Dez/onze anos. 1.º - Augusto Manuel Soares Vieira, da Escola n.º 1 de Anta; 2.º - Daniela Sofia S. Pereira, da Escola n.º 2 de Espinho; 3.º - Ricardo Augusto Pereira, da Escola Preparatória «Domingos Capela».

O Concurso contemplou uma outra modalidade, a Composição, que é como quem diz, «redacção» e a classificação apurada foi a seguinte:

1.º - Sara Miriam Lima; 2.º - Hélder Ricardo; 3.º - Andreia Mónica Santos.

Dos seus longos textos retirámos as passagens que nos pareceram mais significativas e transcrevemo-las, a seguir.

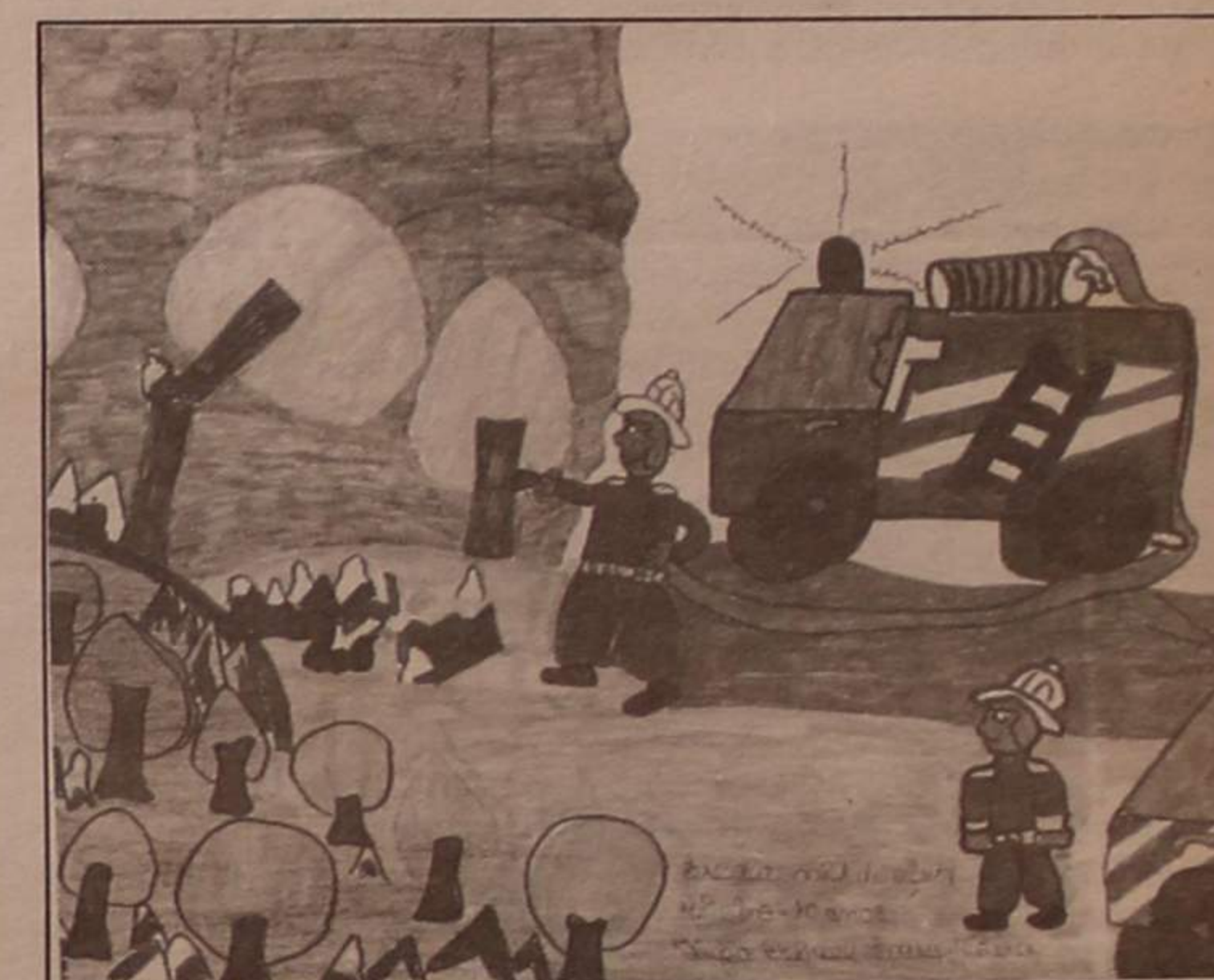
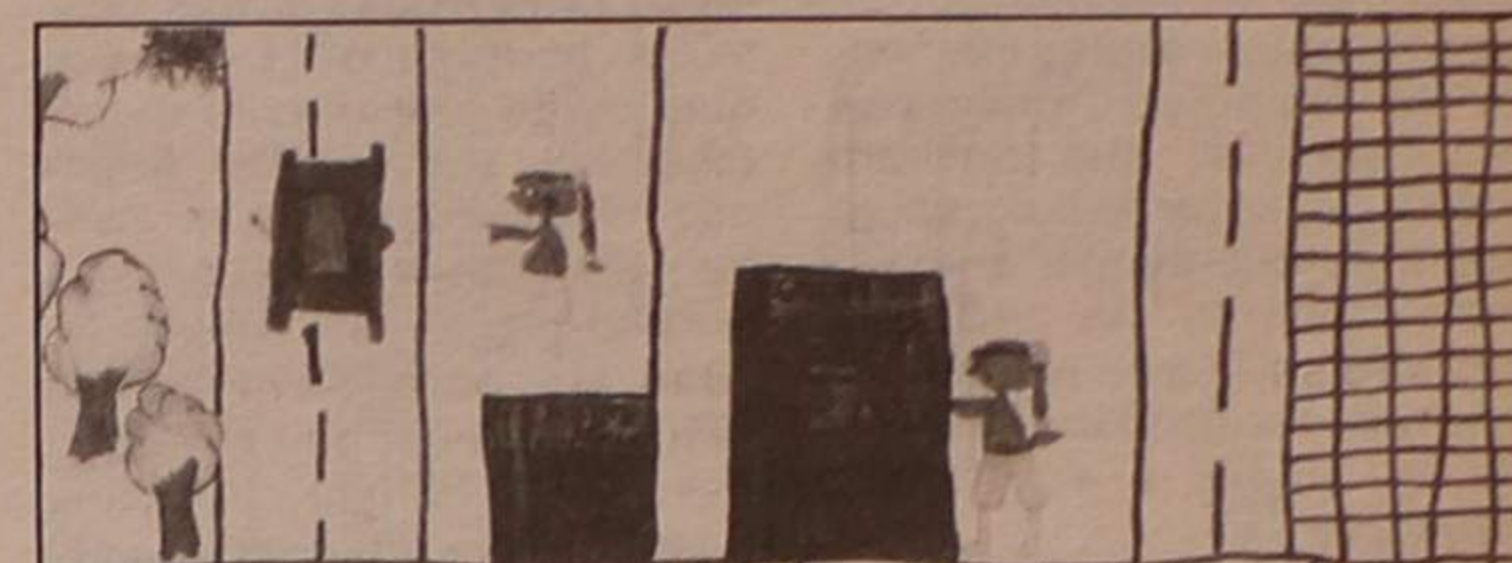
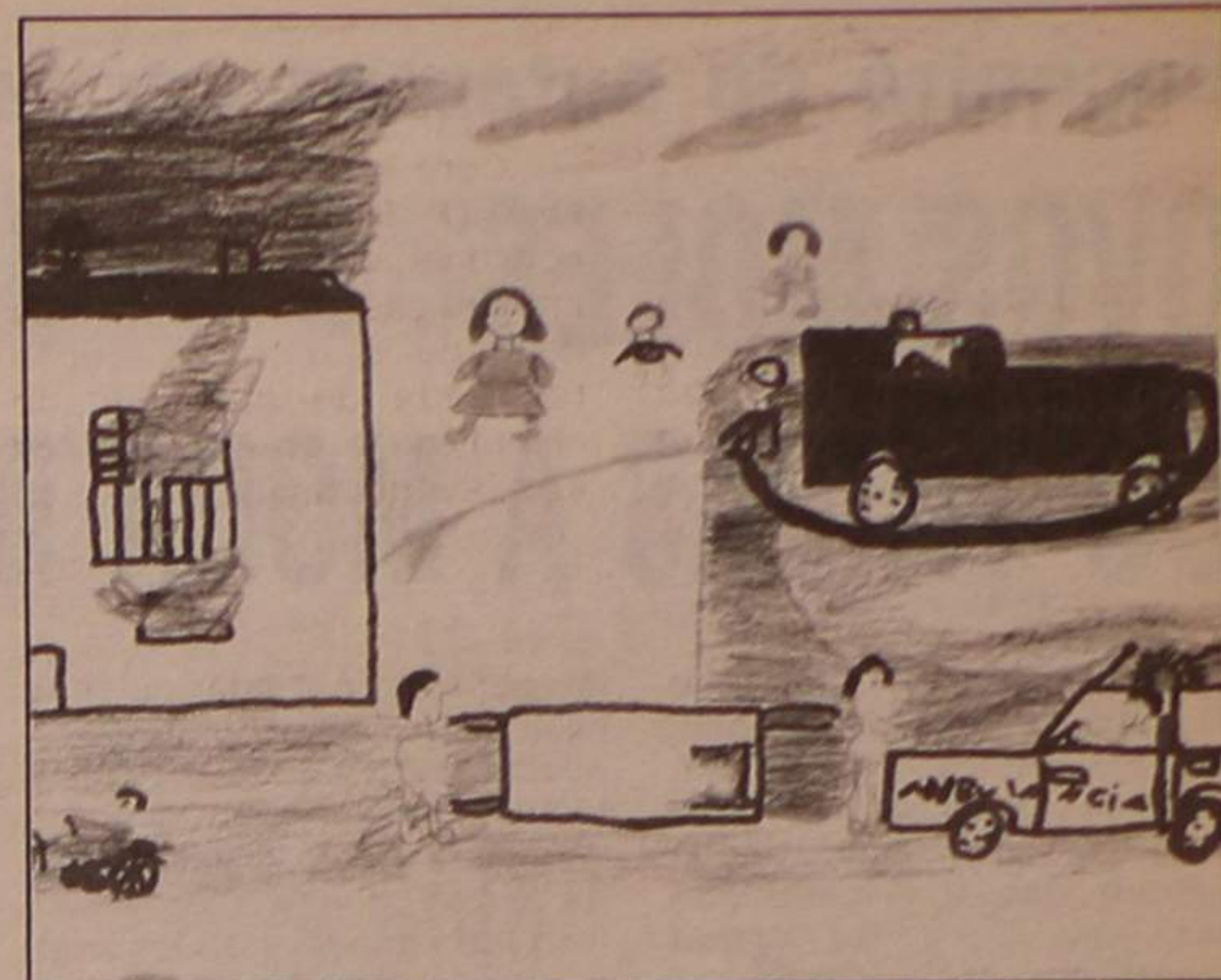

Ter bombeiros é uma profissão muito difícil porque é preciso ter muito coragem e muita força. Os bombeiros precisam de muita coragem e muita força. Também, o bombeiro é um amigo e quer ajudar os outros.

O bombeiro é muito digno. Ele trabalha muito a seu serviço. Os bombeiros trabalham para ajudar as pessoas.

Os bombeiros não trabalham de sábado de manhã. Eu gosto muito dos bombeiros, porque eles são muito úteis. Eu quero ser bombeiro quando crescer. Eu quero ajudar as pessoas. Eu quero ser um bombeiro.

Presidente das «Velhas Guardas» magoado «A NOSSA CASA-MÃE NÃO NOS RECONHECE COMO ASSOCIAÇÃO»

A propósito do Concurso Infantil, ouvimos o presidente da Associação «Velhas Guardas» dos Bombeiros Voluntários de Espinho a quem solicitamos o porquê da organização que teve por tema O Bombeiro Voluntário, eles, velhas guardas, afastados da actividade.

Somos uma quantidade de elementos que trabalhamos muitos anos pela causa do «bem comum» e saímos do activo por variadíssimas razões que não vale a pena explicar - o passado passou.

Acontece que, porque, andávamos muito dispersos, resolvemos juntar-nos todos, dar as mãos, perdoar quezílias... e daí para a frente criar uma associação que levasse a uma sede de modo a fazermos o nosso trabalho... Ainda o não conseguimos. Para já; a nossa sede é num café onde reunimos.

Porque não nos «bombeiros» de Espinho? A nossa «casa-mãe» não nos reconhece como associação de Velhas Guardas. Podiam reservar-nos uma pequena sala para darmos continuidade à causa que também é deles... mas isso não acontece!

A que servem as vossas actividades? Servem mesmo para alguma coisa?

Claro que servem! Por exemplo, como no caso deste concurso infantil de desenho, serve para dar a conhecer às crianças do bombeiro voluntário.

Os do activo não estarão em melhor posição para conseguir esse desiderato?

Pensamos que não.

Não lhes está muito dedicada ou talvez não tenham tempo para coisas do género.

Nós divulgamos nas camadas jovens o que é ser bombeiro que, sendo um bocado difícil, vale a pena.

Acho que o estamos a conseguir se é que esses desenhos aqui expostos (842) em que as crianças exprimem o que pensa querem dizer alguma coisa.

Na minha maneira de ver será difícil, no futuro, haver bombeiros voluntários, daí estes concursos que pretendem incentivar nas camadas jovens a ideia e o sentimento de solidariedade e humanidade que há no bombeiro; são ideias fáceis de apregoar mas muito difíceis de concretizar. E este terceiro concurso, que lhe parece?

Foi um êxito. Tivemos mais crianças a participar (mais 40% que no ano passado - disse) tivemos o apoio da Câmara Municipal (refira-se que Artur Martins consideraria, posteriormente, Elsa Tavares a madrinha dos «Velhas Guardas») da Junta de Freguesia de Espinho e outras entidades, sem esquecer, naturalmente, os professores.

E resultados práticos?

Estamos convencidos que as crianças aqui presentes não vão esquecer esta festa e que quando virem um bombeiro fardado se vão recordar do que ele representa em termos de disponibilidade para defesa do «bem comum».

O QUE ELE E ELA (NÃO) DISSERAM

Como dizemos noutra local, eram tantas as crianças que ouvir algumas se impunha, embora correndo o risco de recolhermos respostas pouco significativas.

Escolhemos, aleatoriamente, duas, um menino e uma menina.

O primeiro, que não teria mais de sete anos, foi o Tiago Manuel da Escola n.º 1 de Espinho.

Que estás aqui a fazer?

Eu?

Eu vim a esta festa... a festa dos Bombeiros. Vim ver os prémios dos desenhos.

Tens aí algum?

Tenho, mas não tem prémio.

O que são para ti os bombeiros?

... Não sei!
Ana Cristina da Escola n.º 2 de Espinho.

Que vieste aqui fazer? Vim ver os desenhos que nós fizemos sobre os bombeiros.

O que são para ti os bombeiros?

São os soldados da

ESPECIALIDADE EM CAFÉS
FÁBRICA DE TORREFAÇÃO PRÓPRIA
GRANDE SORTIDO DE BEBIDAS
NACIONAIS E ESTRANGEIRAS
CASA ALVES RIBEIRO
VALDEMAR NEVES ALVES RIBEIRO
RUA 19 N.º 294 TEL. 720075 APARTADO 128 4502 ESPINHO

LUSOTUFO
TAPETES · CARPETES · ALCATIFAS
Telefone 71760 — CORTEGAÇA

MÉDICOS DENTISTAS
JORGE FERREIRA
BRUNO MORRIS
SAMS, ADSE, CGD
Telefone: 728693
Edifício S. Pedro - sala W - Rua 23, N.º 174

Encontro de autarcas em Aveiro

OVOS MOLES OU TRIPAS À MODA DO PORTO?

O Governo Civil de Aveiro foi palco, na passada semana, de uma reunião entre membros de todas as câmaras municipais do distrito, dando oportunidade a Gilberto Madail, para melhor se inteirar acerca dos temas mais candentes que as afectam.

Presentes ainda, elementos do "staff" da Administração Regional, que ouviram queixas e argumentos, sobre questões prioritárias, como o melhoramento da rede de estradas, de que são cabal exemplo, as ligações do interior ao litoral e a "nossa" variante à 109.

Neste aspecto, foi anunciado ainda para este ano, o início da construção da IC 1,

investimento a rondar os sete milhões de contos, permitindo acabar com os "estrangulamentos" rodoviários que se verificam em localidades como Aveiro, Ílhavo e Vagos.

Outra das prioridades será a necessidade de esbater o efeito erosivo das zonas costeiras, bem como da poluição que afecta gravemente determinadas regiões. Não foram esquecidos, os elevados custos, para levar a cabo, uma eficaz rede de distribuição de água ao domicílio, que oneram os orçamentos autárquicos pesadamente.

Ao usar da palavra, na conferência de imprensa que se seguiu, o governador civil, Gilberto Madail, prometeu in-

terceder junto do Governo, no sentido de resolver, ao menos, algumas das questões levantadas. Elogiou igualmente a vontade demonstrada pelas diversas autarquias, na prossecução destes objectivos, deixando latente um recado particular, ao nosso concelho, que segundo afirmou: "De Aveiro só tem levado ovos moles, dos melhores!", fazendo votos para que a mudança anunciada para "as tripas do Porto, não cause uma indigestão fatal..."

Esperemos que não, até porque, supomos os espinhenses possuidores de um estômago robusto.

R. A.

ASSALTO COM POUCA «FRIEZA»

Na madrugada do passado dia 15, por volta das 2.30 horas, o estabelecimento comercial «Ostra», sito na rua 21q, foi alvo da cobiça dos «amigos do alheio». Conforme nos declarou o gerente da casa, os ladrões partiram um dos vidros da entrada, após que, furtaram «alguns troços da caixa registadora e uma pequena quantidade de produtos congelados». Embora um vizinho tenha ouvido um «estrondo», por volta dessa hora, a PSP local, apenas soube da ocorrência perto das nove da manhã, motivo pelo qual o citado proprietário, se questiona acerca de um eficaz patrulhamento policial, numa zona tão central da cidade. De qualquer modo, esperemos que, a justiça ou não desta suspeição, não se confirme num futuro próximo, por acontecimentos similares.

Gabinete de Radiologia de Espinho

DR. J. NUNES DE MATOS
DR.ª MARIA DO CARMO VASCONCELOS
MÉDICOS ESPECIALISTAS - RAIOS X E ECOGRAFIA
Consultório: Rua 20 n.º 1436-r/c Dt.º — Telef. 721975
Horário: das 9 às 18h30

FÁBRICA DE MÁRMORES E GRANITOS DA TABUAÇA

VITORINO LOPES DA CRUZ,
SUCRS., LDA.

LUGAR DE ESPINHO - S. FÉLIX DA MARINHA
VILA NOVA DE GAIA
APARTADO 205 - 4503 ESPINHO CODEX
TELEFONE 720565

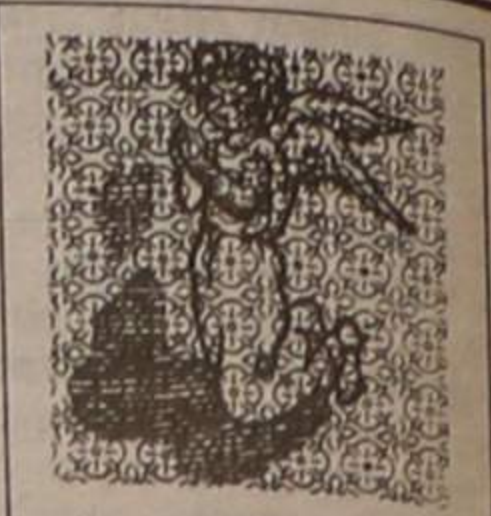

FUNDADA EM 1897



DIVISÓRIAS • TECTOS FALSOS
DECORAÇÃO DE LOJAS

TECTOS E DIVISÓRIAS PLADUR

João Carlos Bigail, Lda.
Rua da Fonte - Silvalde
Apartado 509 — 4506 Espinho codex
Telefone 720918 • Fax 728731

IMAGINAÇÃO PRECISA-SE

Do Governo Civil do Distrito de Aveiro recebemos uma cópia de um comunicado dimanado da Secretaria de Estado da Cultura, que passamos a divulgar:

CINCO PONTOS NOVOS

A Secretaria de Estado da Cultura vai promover no mês de Junho, em Braga, a realização do "Congresso da Imaginação", uma reunião de criadores das diversas áreas da expressão artística que se destina a debater as novas tendências e as formas de melhor assegurar o seu desenvolvimento e divulgação.

Esta proposta, que se dirige exclusivamente à detecção e estímulo das formas inovadoras da criatividade, havia sido mencionada pela primeira vez em Julho de 1990 e a sua concretização é anunciada no dia em que se completam dois anos sobre a entrada em funções de Pedro Santana Lopes como secretário de Estado da Cultura.

Ao mesmo tempo, e na mesma linha de acção, a Secretaria de Estado da Cultura irá promover a realização de mais quatro iniciativas destinadas a apoiar novos valores.

A "Conquista do Palco" é uma forma especial de apoio à nova companhia de teatro ou grupo de actores e técnicos, cuja idade não ultrapasse os trinta anos e que apresente o melhor projecto, quer do ponto de vista artístico, quer da montagem financeira da produção, com o menor recurso a subsídios oficiais. O apoio concedido será superior à média dos subsídios ao Teatro atribuídos pelo SEC nesse ano e pode ser acumulável com subvenções adicionais face ao número de espectáculos realizados fora de Lisboa e número de bilhetes vendidos.

"Os Dias do Caos" destinam-se a reflectir a concretização, em palco, das experiências ensaiadas por novos criadores em áreas que vão da música à dança, passando pelo teatro, "performance" ou vídeo e a privilegiar o estabelecimento das relações interdisciplinares, entre diversas áreas da criação artística ou industrial.

"Super Nova" pretende ser o retrato da nova geração de artistas plásticos, uma década depois de os "novos" terem sido revelados e terem iniciado a sua consagração. Terá a forma de uma colectiva com número limitado de expositores e será apresentada em várias cidades portuguesas e no estrangeiro, simultaneamente com outras acções de promoção da imagem de Portugal. "Música Portugal" é a designação genérica de uma série de apoios à divulgação internacional dos melhores valores da música moderna portuguesa, já com créditos firmados internamente, e que se concretizará em manifestações, como "Madrid Capital Cultural da Europa 92", "Printemps de Bourges" ou o "New Music Seminar" de Nova Iorque.

Secretaria de Estado da Cultura
Lisboa, 9 de Janeiro de 1992

CLÍNICA DE MEDICINA DENTÁRIA DE ESPINHO

DR. ILÍDIO D'OLIVEIRA SANTOS

MÉDICO DENTISTA

Acordo com as Entidades:
ACASA; CGD; ADSE

Rua 16 (esquina Rua 19), n.º 545-1.º Dt.ª A
Telef. 722931 ESPINHO

Este é o único barulho que você vai ouvir na Granja.



T0 a T4 com vistas panorâmicas para o mar.

Este anúncio vai ser música para os seus ouvidos. Tranquilidade, conforto e qualidade. Três conceitos que fazem o Granjamar: 49 habitações de T0 a T4, com vistas panorâmicas para o mar. Tranquilidade na localização. Todas as vantagens de estar a poucos minutos do Porto, num ambiente calmo e saudável, junto ao Hotel Solverde na Granja. Qualidade nos acabamentos. As casas de banho revestidas a mosaico, os rodapés em madeira de mogno e os halls em parquet, são pequenos detalhes de uma grande casa. Conforto a pensar em si. Duas piscinas, ginásio, sauna e restaurante, são infra-estruturas com gestão própria, que apoiam o Granjamar.

Venha conhecer-nos. Nós garantimos que o mar é o único barulho que você vai ouvir. Mas claro, não se esqueça que não podemos calar as gaviotas.

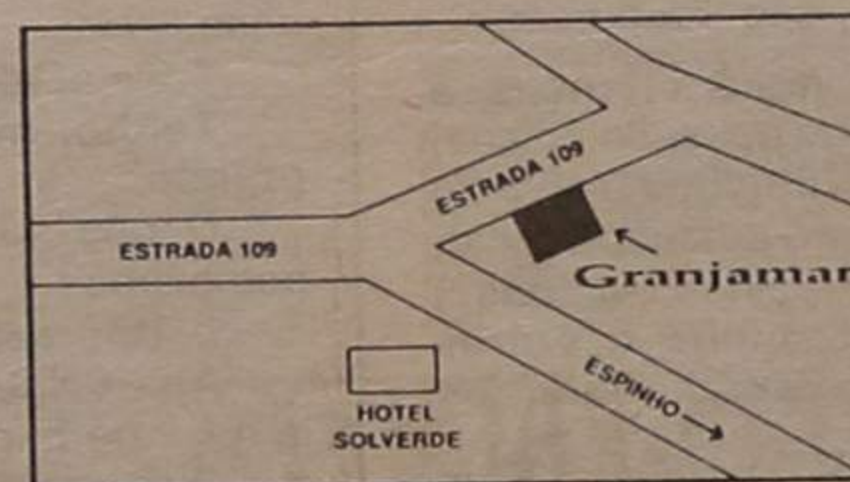

Granjamar

PROMOÇÃO

TURISFIM

COMERCIALIZAÇÃO

RÉPLICA
MEDIACÃO IMOBILIÁRIA, LDA

VISITE O STAND DE VENDAS NO LOCAL, TODOS OS DIAS, INCLUSIVE AOS SÁBADOS E DOMINGOS, DAS 10 ÀS 20 H.
☎ 7310719

ENTRE ESPINHO E A BARRINHA SUGERE-SE LIGAÇÃO DIRECTA POR ESTRADA

Em carta dirigida ao nosso jornal, o Eng. Mário Fernandes Sá, do Porto, apoia os considerandos aqui produzidos há oito dias sobre a Barrinha de Esmoriz e junta cópia de uma exposição dirigida à Câmara Municipal, quando era presidente o falecido Dr. Lito Gomes de Almeida.

Escreve o autor da carta

«Li com muito interesse o artigo «Preservar e Recuperar a Barrinha», do dia 16.01.92. Está bem feito e especialmente muito bem ponderado quanto a evitar problemas bairristas estúpidos, que infelizmente têm prejudicado enormemente a Barrinha. Na realidade tanto significa que lhe chamem de Esmoriz, Paramos, Espinho ou outro. No fundo o que interessa e está em jogo é uma lagoa, que foi maravilhosa (e que ainda pode voltar a ser) e actualmente está transformada num quase esgoto a

céu aberto, com perda total do braço que se espriava para sul, junto ao mar.

Impressiona-me o estado a que tudo isto chegou e estou altamente apreensivo com a tendência que se vai gradualmente impondo quanto à RESERVA NATURAL REGIONAL. Acho bem que se protejam os patos, garças e muitas outras espécies, mas não será manter todo esse espaço no estado selvagem que se resolve o assunto. Há algo mais de muito importante que também deve ser considerado, pois parece-me que Espinho, Paramos e Esmoriz não se podem dar ao luxo de deixarem tão extensa área inaproveitada. Há lugar para as aves, para peixes, para reserva, mas também há muito para aproveitar para usufruto dos *homens*, que também devem ser atendidos.

Será que não se podem criar ali zonas de recreio

náutico, reservas de espécies piscícolas parques adequados ao meio, uma marina a dois passos de Espinho, uma via de acesso que facultasse a aproximação à lagoa, uma travessia que resolvesse a transposição da Barrinha, etc?

A propósito desta última citação, cheguei a fazer à C.M. Espinho. Cheguei a falar com o então presidente da Câmara, Dr. Lito, que mostrou abertura, mas entretanto adoeceu e quando essa exposição chegou à sessão foi considerado um assunto de interesse comercial pelo vereador substituto e tudo morreu. Talvez o que tenha dado lugar a tal interpretação se deva ao facto de eu ter utilizado papel timbrado duma firma comercial, de que faço parte. De qualquer forma várias pessoas responsáveis de Espinho que tiveram conhecimento dessa exposição, procura-

ram-me, pediram-me cópia e prometeram fazer algo em defesa do meu ponto de vista e da nossa dama - a Barrinha -, que bem merece.

Acompanhei a geração de 1940, até há pouco tempo, lutei com entusiasmo e grande dedicação, usei algumas influências, cheguei a fazer com que se iniciassem as obras de alteamento das margens da Barrinha (ainda são visíveis junto ao campo de futebol), acompanhei grupos de pressão, etc. etc. Hoje estou já no campo descendente... mas continuo a interessar-me a pronto a dar o meu esforço e a minha experiência, embora pressinta muito cepticismo em tudo que se liga com o útil aproveitamento da Barrinha. Fazem-se promessas muito facilmente, mas como não há vergonha e vão entretendo a malta, vai tudo numa boa...»

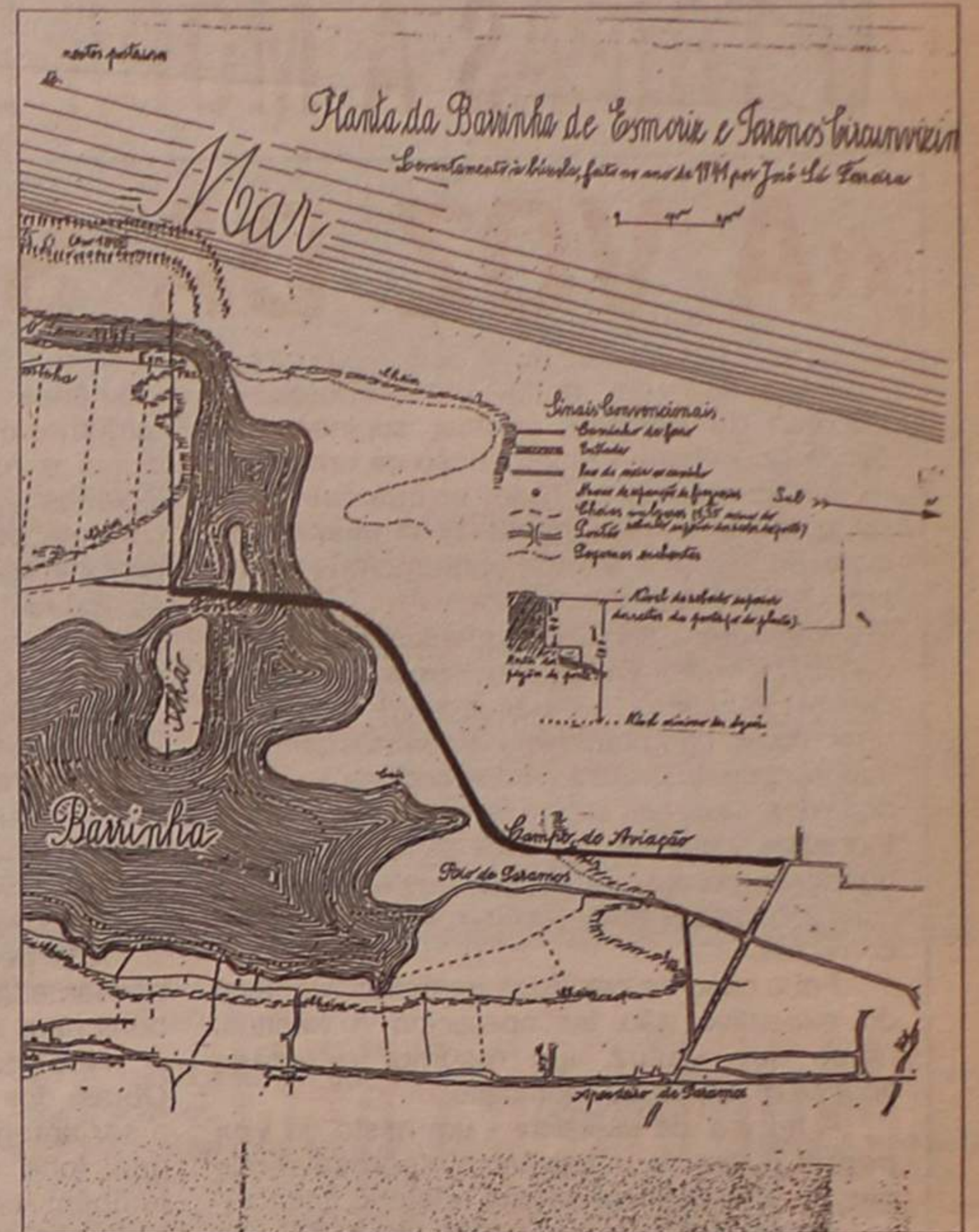

Exposição à Câmara Municipal

TRATA-SE DE UM INVESTIMENTO ALTAMENTE RENTÁVEL PARA ESPINHO

A exposição dirigida à Câmara Municipal em 27 de Fevereiro de 1989, pelo Eng. Mário Fernandes Sá é do teor seguinte:

«Desde há longos anos que se tem vindo a discutir a construção duma ligação directa, por estrada, entre Espinho e a Barrinha, com natural prolongamento para sul, à florestal, enorme pulmão verde, que tanto escasseia nessa Cidade.

Creemos que esta ligação tem constado já de alguns planos de obras dessa Câmara e de projectos ou patrocínio do Casino.

As zonas da Barrinha e da Florestal são, quanto a nós, vitais para Espinho, pois são as únicas reservas naturais públicas, que restam, nas proximidades.

Face a esta situação e à exiguidade de espaços livres que essa Cidade dispõe, tem que, forçosamente, num futuro mais ou menos próximo (para não dizer, imediato) apoiar-se na Barrinha e áreas circundantes, onde poderão ser criados pólos de desenvolvimento turístico, complementares a essa Cidade, com zonas de lazer, desportos náuticos e outros, que tão carenciado é Espinho. Por outro lado, o extenso pinhal dos serviços florestais, do domínio público e de livre acesso, proporciona, não só aos turistas que vos visitam

como também e, especialmente, aos habitantes dessa Cidade o indispensável contacto revigorante com a natureza, que é outra das grandes carências dessa Cidade. A concretizar esta última afirmação, citámos uma circunstância curiosa: a empresa a que pertence vai construir um aldeamento turístico no seu pinhal d'Barrinha e loteou ali uma área de 150.000 m2 densamente arborizada. Pois a maior parte dos lotes e apartamentos é já pertença de espinhenses.

A ânsia de espaços verdes, a procura de ambiente calmo e o contacto com a natureza estão a invadir a mente das vossas gentes e é cada vez mais, com ânsia a satisfazer, face à intensidade da vida e tensões diversas que se enfrentam dia-a-dia. Espinho tem imperiosa necessidade de se voltar para estes lados, em sua defesa e para sua valorização e, o potencial ainda disponível, merece ser aproveitado e acarinhado. Somos dos que acreditamos que, em vésperas de 1992/CEE, já nem algum isolado «Velho do Restelo» ousará afirmar que concretizar o que propomos, irá contribuir para valorizar outro concelho. Hoje os dados são outros e ou Espinho avança, valoriza-se e prepara-se para o grande embate

que se desenha a nossos olhos e para breve, ou ficará irremediavelmente para trás, na estagnação e irreversível decadência, sendo o fim do sonho de progresso e engrandecimento da vossa Terra. Salvo se pretendem fazer obra com olhos postos no futuro, que compensa sempre, o encargo com a ligação que nos referimos é de reduzida dimensão; o acesso fundamental já existe, restando apenas a ligação, desde o cunhal do Quartel, até à

ponte antiga e transposição do braço da Barrinha, até ao limite de Esmoriz, como indicámos no mapa anexo. O restante da obra, continuação para sul, surgirá de imediato. Não poderão nem deverão ser invocadas carências financeiras, pois trata-se dum investimento altamente rentável para Espinho e têm à disposição dinheiros do jogo, comparticipação estatal e da CEE, se necessário.

Mãos à obra, gentes de Espinho!



Eurocasion

NEM TODOS PRECISAM DE CARRO NOVO

TODOS PRECISAM É DE UM BOM CARRO

CITROËN XM V6	1990	LANCIA PRISMA	1986
CITROËN BX Turbo Diesel	1988	MERCEDES 190 E	1987
CITROËN BX 16 TRS	1984/86/89	MERCEDES 190 D	1985
CITROËN 2 CV	1988	ROVER 111 SL	1991
CITROËN AX 11 TRE	1989	CARROS DE SERVIÇO - ADMINISTRAÇÃO	
ALFA ROMEO 164 TURBO	1989	CITROËN BX T2D Turbo	1991
ALFA ROMEO 75 1.6	1988	CITROËN BX GTI 1.6	1990
ALFA ROMEO 33 1.3 S	1988	CITROËN AX 14 Trd	1991
ALFETA GTV 2.0	1985		

AUTO-INSUA, LDA.

CONCESSIONÁRIO CITROËN

AVENIDA DO GOLF TELEFONES: 722759 / 722995
TEX 27830 • 4500 ESPINHO



RIBESCAPE

OFICINA ESPECIALIZADA NA SUBSTITUIÇÃO RÁPIDA DE ESCAPES

- Montagem e reparações rápidas de Escapes em todas as marcas.
- Grande variedade de stocks.
- Garantia do mesmo consumo e rendimento do motor.

Abertos também aos Sábados de Manhã
Rua do Loureiro (Zona Industrial) • Tel. 721780 ESPINHO



CAIXA DE CRÉDITO AGRÍCOLA MÚTUO DE ESPINHO

CONVOCATÓRIA

Ao abrigo do n.º 2 do art.º 22.º dos Estatutos da Caixa de Crédito Agrícola Mútuo de Espinho, convoco os associados para uma Assembleia Geral que terá lugar no dia 28 de Fevereiro, na Escola Secundária do Dr. Manuel Gomes de Almeida, pelas 20h30, com a seguinte:

ORDEM DE TRABALHOS:

- a) - Eleição dos Órgãos Sociais da C.C.A.M. de Espinho para o triénio 1992 - 1994.
- b) - Outros assuntos de interesse.

Se à hora marcada não estiverem presentes mais de metade dos associados, a Assembleia reunirá em segunda convocatória, com qualquer número de associados, uma hora depois.

O Presidente da Assembleia Geral,
Dr. Noé Monteiro Oliveira Bernardes

ACTUALIDADE

«A VOZ DA SEREIA»

Pessoalmente, nós, colaboradores de «Defesa de Espinho, somos, supinamente, desorganizados na manutenção de um ficheiro indispensável a todo e qualquer que pretenda falar, em qualquer momento, de cima da burra e afirmar, peremptoriamente, «eu sei», «é assim e assado»!

Não somos nem desconfiados nem apressados; às vezes andamos a remoer consciências e memórias na tentativa de encontrar uma explicação plausível para certos factos e acontecimentos relacionados com as actividades dos nossos autarcas e quase somos tentados a ouvir a voz fácil da «sereia» que nos atrai - porque somos homens e pecadores - para soluções mais fáceis que não as mais correctas.

Foi o caso de nas duas primeiras reuniões do executivo não ter aparecido o habitual mapa que traduz, em resumo, o estado financeiro do nosso município.

A tal voz da «sereia» - um misto de **vox populi** e voz de maldicência, segredava-nos que ali, na ausência do dito relatório financeiro, havia «gato», sem cuidarmos da voz autorizada de Rolando de Sousa que dissera e repetira que o saldo financeiro da Câmara não seria famoso mas seria positivo e à volta de uns vinte e tal mil contos.

Cuidámos e quase inferimos erradamente. Nos primeiros 15 dias de cada ano não há informação nessa matéria porque, mesmo que a receita municipal esteja toda arrecadada, faltará «fechar a despesa, o que só é possível no dia 15».

Iamos errando no pensamento e por pensamentos impróprios a nossa **mea culpa**.

Também nós, por vezes veiculámos a preocupação de tanto munícipe que se interrogava se a nossa Câmara dispunha de capacidade para não «quebrar» e, sempre que fizemos essa pergunta aos responsáveis, ouvimos, também, sempre, a resposta comedida de que se houvesse «tento» na gestão, haveria, SEMPRE, meios de acorrer às responsabilidades assumidas.

Neste momento e nesta data, estamos informados que, mesmo longe dos famosos saldos de cento e muitos milhares de contos, que até poderiam nem significar outra coisa que, ou não obras executadas ou obras que ficaram por fazer, as finanças do Município passaram o ano com um saldo superior a **vinte e seis mil contos** e com um «lançamento» a favor: **não haverá muito dinheiro, mas também não há dívidas para pagar.**

Neste princípio de ano, quando as receitas

ordinárias ou e extraordinárias da Câmara tardam em chegar, nomeadamente a institucional e regular verba do FEF - Fundo de Equilíbrio Financeiro - uma transferência corrente de «cima para baixo», que tem em consideração os municípios que pagam pouco ao Estado, dando-lhe um pouco mais que a sua participação para os cofres da Nação poderia esperar e também «retirando» aos mais ricos um pouco para dar aos primeiros (uma forma - pensamos - justa de distribuir a riqueza nacional - não nos surpreende nem escandaliza que se diga que para pagar aos seus funcionários deste mês tenha havido necessidade de catar o «cotão dos bolsos»).

Largos dias tem cem anos!

Não pensamos em tragédias porque tais pensamentos não são absolutamente nada bons para a nossa saúde... municipal.

Não gostámos de nenhum Plano de Obras, dos que nos recentes anos têm vindo a ser apregoados e executados a não ser no que toca ao Saneamento e Águas, que também dependeram da participação dos dinheiros do Município.

Aterrorizámo-nos com a falta de coragem do executivo - TODO - em se atirar a obras grandes e de futuro e porque - e é tão pouco - temos uma área tão diminuta mas valiosíssima que permite «fazer flores, sendo certo e sabido que dispomos de receitas como mais nenhum concelho se preza de ter.

Mais de uma vez alertámos para o mau negócio que foi o processo da última concessão da zona de jogo em Espinho. E para o fatalismo - mas que raio de fatalismo! - de se perderem tantos milhões que a secretaria de Estado do Turismo regulou de forma, perfeitamente, leonina.

Como se perdeu tanto mais!

Dissemos, por outras palavras, que Espinho estava «a ver passar os comboios». Discute-se mais «o sexo dos anjos» - que também convém saber - que outras coisas.

Vive-se em permanente período pré-eleitoral e ouvem-se por aí «bocas» que era melhor que se calassem.

Assiste-se à permanente desestabilização política. Premeditada e intencional.

E não se cuida de cerrar fileiras. Pelos interesses de Espinho, o futuro dos nossos filhos. «Armem-se» menos buracos: não os inventem só para dizer que eles existem.

Mas, por favor, façam ou deixem fazer luz nestas coisas da administração municipal... e façam o favor de não se codilharem mutuamente. Abram as portas; falem alto e mijem direito.

Executivo delibera

TÁXIS (TAMBÉM NÃO)

Vinhamos para falar da última reunião da Câmara, a segunda de 1992, que ocorreu na 3.ª feira da semana passada - só hoje se fala dela porque como os leitores sabem, só a podemos conhecer, oficialmente, na quarta-feira seguinte, de tarde, quando este semanário está em modos de entrar nas rotativas e depois temos que guardar as coisas em banho-maria, porque não queremos invadir e penetrar nos «cordões» de segurança - e deixámo-nos arrastar por uma de «filosofia».

Sete temas seleccionámos da reunião e deles vamos falar com base, unicamente, em documentos oficiais: alteração da Postura de Trânsito; duas pretensões do S.C. de Espinho; Plano Cultural para 1992; Saneamento, taxa de conservação; Campeonato Mundial de surf e uma declaração para a Acta de Casal Ribeiro.

SEI, JARUTINHO OMAH

Veio a Câmara dar alguma razão aos que na Assembleia Municipal clamavam contra as proibições e condicionamentos de Trânsito sem que tal matéria constasse da Postura de Trânsito.

Assim, a Câmara aprovou uma proposta com base numa informação do Departamento Técnico, «tendo em vista o fecho ao trânsito e estacionamento do largo em frente à Câmara Municipal, que não acrescenta nada de novo ao trânsito nas ruas Dezanove, Vinte e Três, como se pode ler na deliberação aprovada:

No troço compreendido entre as ruas Dezanove e Vinte e Três é estabelecida uma praça para veículos ligeiros de aluguer de transporte de passageiros para seis carros conforme a sinalização implantada no local. PRAÇA DE VEÍCULOS PARA ALUGUER e transferida a existente na Rua Dezanove, em frente ao edifício da Câmara Municipal, para a Rua Vinte e Três, lado Nascente. A Câmara tendo presente a informação prestada pelo Vereador Senhor Rolando de Sousa, com a qual concordou, aprovou a proposta de alteração e deliberou consultar os proprietários dos Táxis do Largo da Câmara, sobre a mudança de estacionamento que a referida proposta implica.

Não tivemos oportunidade de consultar os proprietários dos táxis mas ouvimos dois «taxistas», que nos disseram, nomeadamente, que estavam melhor no local onde estacionam agora, mas que se tivessem de ir para outro local, segundo a indicação da Câmara, embora o negro > «cliente, ao princípio vai andar às aranhas, que remédio».

Ouvimos também que a Praça em frente à Câmara, sobretudo de noite é horrível mas que o problema era outro, a não qualificação das duas praças existentes, de «livres», pois, dessa forma, serviriam melhor o público.

A designação de «livres» significa que os táxis cá de cima podiam passar lá por baixo pela estação, quantas vezes sem um só desses transportes públicos disponíveis.

Parágrafo 1.º - Nem deslocação poderá iniciar-se sem ter sido efectuado o depósito de 50% da taxa prevista.

Parágrafo 2.º - A não realização integral da taxa referida anterior utilização, no prazo máximo de 5 dias úteis após deslocação, acarreta o indulto de novos pedidos.

Artigo 6.º - As entidades utentes deverão pagar, durante todas as despesas ocasionadas com o motorista, prévio acordo entre as partes.

SURF-CAMPEONATO MUNDIAL

Face a uma carta da Evolução-Bártolo & G. Limitada, que remeteu à Câmara uma proposta com vista à realização, nesta cidade, do Campeonato Mundial de Surf durante o mês de Setembro do corrente ano foi deliberado o assunto oportunamente.

Não sabemos, francamente,



S. C. DE ESPINHO

Dois assuntos relacionados com o S.C. de Espinho estavam agendados para esta reunião.

Um, uma longa exposição daquela colectividade, prendia-se com a construção de um Complexo Desportivo nos terrenos que a Câmara possui no Parque da Cidade e ficou para ser apreciado numa próxima reunião.

Ficamos à espera dessa «próxima reunião»

O segundo pretendia, segundo a Acta, «a dispensa de pagamento pela utilização das carrinhas da Câmara, dado os enormes encargos que resultam para o futebol juvenil daquela colectividade».

O pedido foi indeferido tendo em conta as «Normas para utilização da Carrinha», que, nomeadamente, determinam:

Artigo 5.º - As entidades utentes, com excepção das 1.ª, 2.ª e 3.ª preferenciais, pagarão a taxa de 40\$00/km ficando sujeitas a um pagamento mínimo de 50 km.

NOTA: 1.ª, 2.ª e 3.ª preferenciais são, respectivamente: Ensino, Pré-Primário, Câmara Municipal e Visitas de Estudo.

o que é que os pretendentes camos algumas reservas, ficando como todo o mundo conhece o diminuto grau de fiabilidade na constância «nosso mar».

E até desportivamente camos algumas reservas, ficando como todo o mundo conhece o diminuto grau de fiabilidade na constância «nosso mar».

Há quase trinta anos que conhecemos - pessoalmente - a diversidade de aspectos da dilação necessária a tão do plano de um campeonato mundial de Surf.

Em Espinho, na nossa não há, positivamente, condições iguais de mar. Dificilmente formarem-se aquelas altas e espraçadas que os surfistas gostam de cavalgar. Temos observado largas áreas de mar chão que não dão margem a um metro que condições naturais para a prática do surf. Na nossa opinião, as condições de mar são reduzidas, mesmo considerando que há dezenas de jovens surfistas que, invariavelmente, não só nos fins-de-semana frequentam a nossa Baía, tudo pela facilidade de acesso ao mar, ajudados por uma violenta corrente de

NORT Algarve
IMOBILIÁRIA
propriedades
DE: ISIDRO FONTES MOTA

PONTE NOVA-LOBÃO
SANTA MARIA DA FEIRA
4535 LOUROSA
TEL. (02) 7641138

VILAMOURA - ALGARVE

RUA 7 N.º 166 - 4500 ESPINHO
TELEF. (02) 7310256 - 7310257
FAX (02) 7310259

Abriu escritórios na cidade de ESPINHO com pessoas experientes no RAMO IMOBILIÁRIO

- Confie em nós a compra ou venda dos seus empreendimentos

TEMOS PARA VENDA: Moradias, apartamentos e terrenos NORTE: Espinho, Granja, Miramar, Esmoriz, Furadouro e Concelho de Sta. Maria da Feira.

ALGARVE: Vilamoura e Pinhal da Falésia, Açoteias (a fina flor do Algarve)

INVISTA BEM HOJE PARA VIVER MELHOR AMANHÃ CONTACTE-NOS

NÃO SAIR DO LARGO DA CÂMARA

derá...
actuado...
a prev...
- A na...
taxa n...
o, no...
s úteis...
irreta...
pedid...
As p...
o paga...
o despo...
o moto...
entre...
NATO...
a cana...
tolo &...
remetia...
sta com...
sta com...
Mundial...
de Sel...
oi delibe...
oportun...
nos, fra...
os preta...
licitam...
naginam...
turística...
esportiv...
nas reser...
no todo...
diminuto...
na cons...
se trinta...
- pesso...
de aspe...
essária...
de um...
Surf...
inho, na...
nitivame...
mar. Difi...
em-se aq...
aiadas q...
de cava...
ervado larg...
ão que nã...
um metro...
naturais p...
ssa opiniã...
mesmo co...
enas de jo...
e, invariã...
os fins-de...
n a nossa...
facilidade...
judados q...
ta corrente

«fidalgos inimigos» que lhe davam forte - a ele, Valdemar Ribeiro, que tinha a paciência de tudo aparar, com elevação olímpica.

«Vimo-lo» agora regressado, de facto e com uma iniciativa simpática, trazida numa proposta racional:

Proponho que a Câmara delibere só cobrar recibos de taxas de Saneamento de valor global ou superior a 500\$00.

A Câmara aprovou a proposta e nesse gesto mostrou-se sensível aos argumentos invocados por aquele vereador:

Verifiquei na listagem de recibos prontos a iniciar a cobrança que há 1450 recibos de valor inferior a quinhentos escudos e que somados atingem a verba de 388 975 escudos o que implicaria um baixo rendimento para a Câmara, já que só em primeiros avisos são gastos em papel e selo cerca de 58 mil escudos.

Entendeu Valdemar Ribeiro e a Câmara que não fazia sentido

Casal Ribeiro, mais inconformado, ditou para a Acta da reunião que vimos noticiando a seguinte delaração: **Já passaram dois meses sobre a data dos vários pedidos (...) endereçados ao Senhor Presidente e que ainda não foram satisfeitos. Esta situação resulta da Ordem de Serviço do Senhor Presidente de 16 de Outubro de 1991, que eu considero uma grave limitação do exercício do cargo para que fui eleito e que jurei cumprir com lealdade.**

Lamentavelmente, Ordem de Serviço além de burocratizar o trabalho, corta o acesso dos Vereadores aos processos... e cria um clima de menos confiança que pode afectar a franqueza do relacionamento que tem existido entre os autarcas.

Não sabemos das razões de Romeu Vitó mas lá que - na nossa opinião - se estabeleceu na Domus um factor de desconfiança, a fazer fé no que ouvimos e lemos, disso não temos dúvida!

PLANO CULTURAL 1992

A senhora vereadora, Elsa Tavares, apresentou uma proposta do seu pelouro, a Cultura, intitulada **Plano Cultural para 1992**, que a Câmara aprovou e encarregou a dita senhora de executar.

O documento é, fundamentalmente, uma proposta séria de trabalho para o ano de 1992, que não desejamos analisar criticamente, certo e sabido - e até por isso - que a melhor das obras tem sempre por «onde se lhe pegue».

Vamos passar por cima de todo um conjunto de intenções que terão o seu «timing» de concretização e observemos, unicamente, algumas passagens do relatório final, porque as consideramos, mais que os números do dito, a «doutrina» subjacente e é bom que os destinatários estejam atentos, nomeadamente, por causa de subsídios que «todo o mundo» entende que a Câmara deve conceder, para toda e qualquer realização.

A transcrição parcial do citado «relatório» pode ser resumida no seguinte: - A Câmara está atenta e considera de forma positiva todas as manifestações culturais do nosso concelho... mas há manifestações e manifestações e de futuro devem ser observadas certas regras que noutros tempos nem sempre foram observadas e daí que se tenham criado «maus hábitos».

Fala primeiro o relatório na função cultural do Município (da Câmara):

A função do Município não deve ser tanto a de «fazer cultura» mas criar condições, contribuir com meios humanos, técnicos e materiais para que a cultura possa acontecer e desen-



SURF, pretende realizar aqui o Campeonato do Mundo. (Foto de Arquivo)

volver-se por todo o tecido social. Isto porque, geradores de cultura são os agentes culturais quer sejam indivíduos, associações ou colectividades podendo até considerar-se que a dinâmica cultural concelhia se pode aquirir pela rede de grupos e associações existentes e pela capacidade de criação e intervenção dos municípios.

Pelo número significativo de colectividades existentes, o nosso Concelho pode considerar-se culturalmente «vivo».

Naturalmente que, quando a Câmara se refere a **condições materiais**, está implicitamente, a abordar o problema dos «subsídios».

Daí que para evitar confusões e não alimentar falsas esperanças defina, o documen-

to, as condições em que devem ser atribuídos.

Não resistimos a transcrever essa parte do documento de Elsa Tavares, que convém ser lido e pensado:

Os subsídios a atribuir deverão ser considerados não como um meio exclusivo mas uma das vertentes do apoio da Câmara Municipal às colectividades e deveriam:

1 - Ser atribuídos em função de planos rigorosos que constituíssem autênticos «cadernos de encargos» anuais.

2 - Ter em consideração a dinâmica das colectividades segundo:

2.1 - A implantação da colectividade no meio e o número de elementos que a constituem.

2.2 - A sua capacidade de

intervenção em termos locais, regionais e internacionais.

2.3 - A qualidade e quantidade de acções culturais e recreativas que realizam em benefício da população.

2.4 - As acções peculiares que realizam em benefício da preservação do património histórico-cultural local.

2.5 - As iniciativas realizadas ou projectadas que, pela sua originalidade e riqueza contribuem para a expansão cultural e dignificação da cidade.

3 - Os subsídios para a aquisição ou melhoria das instalações, equipamento e material logístico deveriam ser prioritários sobre aqueles que se destinam exclusivamente à manutenção de actividades.

José Sampaio



Táxis, aqui, têm os dias contados. Vão passar para a Rua 20.

os preta...
licitam...
naginam...
turística...
esportiv...
nas reser...
no todo...
diminuto...
na cons...
se trinta...
- pesso...
de aspe...
essária...
de um...
Surf...
inho, na...
nitivame...
mar. Difi...
em-se aq...
aiadas q...
de cava...
ervado larg...
ão que nã...
um metro...
naturais p...
ssa opiniã...
mesmo co...
enas de jo...
e, invariã...
os fins-de...
n a nossa...
facilidade...
judados q...
ta corrente

tanto trabalho para arrecadar uma verba tão pequena.

DECLARAÇÃO PARA A ACTA

Há muito que o vereador Casal Ribeiro se anda a queixar de que não tem acesso directo a um determinado número de informações que necessita para levar a cabo o bom desempenho das suas funções.

Artur Bártolo, também atingido por tal medida que «nasceu» de uma **ordem de serviço do presidente** manifestou-nos, pessoalmente, a sua estranheza. Tem-se calado a ver no que aquilo dá.



CINEMA
TEL. 72 02 38

CASINO SOLVERDE ESPINHO

HOJE, QUINTA-FEIRA, DIA 23

«Pensamentos Mortais» — M/16 anos

DE 24 A 30

«Nunca Enganes o Teu Marido» — M/12 anos

SEXTA-FEIRA, DIA 24

«Escandalosa Gilda» — M/18 anos

SÁBADO, DIA 25

«Crocodilo II - A Mutaçao» — M/12 anos

MATINÉE INFANTIL

«O Bicho Papão e Outras Histórias» — Todos

ONTEM, Fomos passado...

HOJE, somos presente!

AMANHÃ, seremos futuro...

RÁDIO COSTA VERDE

Emite de Espinho para grande parte do Norte e Centro do País, nos **88.4 MZ**



«Defesa de Espinho» - 3021 - 1992/01/23

TRIBUNAL JUDICIAL DA COMARCA DE ESPINHO ANÚNCIO

FAZ-SE PÚBLICO que no próximo dia 25 de FEVEREIRO de 1992 pelas 10 horas, no Tribunal Judicial desta comarca, nos Autos de Carta Precatória vindos do 7.º Juízo Cível do Porto e extraídos dos Autos de Execução Ordinária n.º 1931 da 1.ª Secção, que o Banco Borges & Irmão, SA move contra ANA PAULA VARELA RIBEIRO e marido JOÃO MANUEL COELHO DE SÁ, residentes na Rua 16, n.º 76-1-dt.º Espinho, hão-de ser postos em praça pela PRIMEIRA VEZ, para serem arrematados ao maior lance oferecido acima do valor indicado, o seguinte prédio penhorado àqueles executados:

«Fracção autónoma designada pela Letra «D» correspondente a uma habitação no 1.º andar, centro, com entrada pela Rua 16, n.º 76 e 82 para a Rua Um-A da freguesia e concelho de Espinho, descrito na Conservatória do Registo Predial de Espinho, sob o n.º 00313/221287 da freguesia de Espinho e inscrito na competente matriz sob o Art.º 3313-D».

Espinho, 09 de Janeiro de 1992

O Juiz de Direito,
Carlos Bernardo MendesA Escriturária
Maria José Faria Lopes

«Defesa de Espinho» - 3121-1992/01/23

SOCIEDADE DE CONSTRUÇÕES VIEIRA E REIS, LIMITADA

Maria Isabel Paquete Torres Soares, 2.ª-Ajudante da Conservatória do Registo Comercial de Espinho, CERTIFICA que foi aumentado o capital social da sociedade em epigrafe de 900.000\$00 para 5.000.000\$00, após o aumento de 4.100.000\$00 subscrito em dinheiro e na proporção das quotas dos sócios David Gomes Vieira, c. na comunhão geral com Maria Luísa Coelho Resende e Crispim Gomes dos Reis, c. na comunhão geral com Maria Adelaide Oliveira Fernandes, com a quantia de 2.500.000\$00 respectivamente, tendo em consequência a alteração dos artigos 1.º, 2.º, 3.º e 4.º do respectivo contrato, ficando com a seguinte redacção:

1.º

A sociedade adopta a denominação «SOCIEDADE DE CONSTRUÇÕES VIEIRA & REIS, LIMITADA», e terá a sua sede na Rua da Picadela, 36, freguesia de Guetim, concelho de Espinho.

2.º

O objecto social é a construção e reparação de edifícios, operações sobre imóveis.

3.º

O capital social, integralmente realizado em dinheiro e outros valores constantes da escrita social, é de CINCO MILHÕES DE ESCUDOS, dividido em duas quotas de dois milhões e quinhentos mil escudos, sendo uma de cada um dos sócios David Gomes Vieira e Crispim Gomes dos Reis.

4.º

A gerência da sociedade, com dispensa de caução e remuneração ou não conforme for deliberado em assembleia geral, fica afecta a todos os sócios.

Um - A sociedade fica obrigada com a assinatura de dois gerentes.

Dois - Para os actos de simples mandato judicial é suficiente a assinatura de um gerente.

O texto completo do contrato na sua redacção actualizada ficou depositado na pasta respectiva.

Conservatória do Registo Comercial de Espinho N.º da Matrícula 00830/911204, N.º de Identificação de Pessoa Colectiva 502331143, N.º de Inscrição 5, N.º e data da apresentação Ap. 05/91-12-04.

Está conforme o original. Contém 3 folhas.

Espinho e Conservatória do Registo Comercial de Espinho, 16 de Dezembro de 1991

A Ajudante,
Maria Isabel Paquete Torres Soares

ORAÇÃO AO DIVINO ESPÍRITO SANTO

Divino Espírito Santo, Vós que me esclareceis tudo, iluminais todos os meus caminhos para que eu atinja a felicidade: Vós que me concedeis o sublime dom de perdoar e esquecer as ofensas, até o mal que me tenham feito; Vós que estais comigo em todos os instantes eu quero, humildemente, agradecer por tudo o que sou, por tudo o que tenho, e a confirmar uma vez mais a minha esperança de um dia merecer e poder juntar-me a Vós e todos os meus irmãos na perpétua glória de paz. Obrigado mais uma vez. (A pessoa deverá fazer esta oração por três dias seguidos, sem dizer o pedido, e dentro de três dias terá alcançado a graça por mais difícil que seja). Publicar assim que receber a graça. (Publicado por ter recebido uma graça).

M.E.C.



MUNICÍPIO DE ESPINHO CÂMARA MUNICIPAL EDITAL N.º 6/92

ROMEU ASSIS MARQUES VITÓ, PRESIDENTE DA CÂMARA MUNICIPAL DE ESPINHO.

Faz público e em cumprimento da deliberação tomada por esta Câmara Municipal em sua reunião de 92/01/14, que durante o período de 15 de FEVEREIRO a 31 de MARÇO do corrente ano se encontra em pagamento na Secção de Taxas e Licenças desta Câmara Municipal a TAXA DE CONSERVAÇÃO DE SANEAMENTO, RELATIVA AO ANO DE 1990.

Findo este prazo proceder-se-á à cobrança virtual na Tesouraria desta mesma Câmara no prazo de 60 dias acrescido de juros de mora.

E, para constar se passou este e outros de igual teor que vão ser afixados nos lugares de estilo e publicados nos Jornais «Maré Viva», «Defesa de Espinho» e «Espinho Vareiro».

E eu, (assinatura ilegível), directora do Departamento Administrativo-Geral e Finanças, o subscrevi.

Espinho, 15 de Janeiro de 1992

O Presidente da Câmara,

Romeu Assis Marques Vitó

«Defesa de Espinho» - 3121 - 1992-01-23

MINISTÉRIO DAS FINANÇAS REPARTIÇÃO DE FINANÇAS DO CONCELHO DE ESPINHO ANÚNCIO

Execuções Fiscais - Proc.º n.º 060204 3/90-Aps.

JOSÉ ROCHA DE OLIVEIRA, Chefe da Repartição de Finanças do Concelho de Espinho:

Faz saber que no dia 7 do próximo mês de Fevereiro, pelas 10 horas, nesta Repartição de Finanças, se há-de proceder à venda por proposta em carta fechada, dos bens abaixo mencionados, penhorados à executada - ANTONIO FÉLIX DE ALMEIDA, LDA., com sede em Cassufas - Anta - Espinho, para pagamento da importância de 2.380.766\$00, proveniente de dívidas ao CRSSA de 1988/89.

BENS PENHORADOS

- 1.º - Uma ponte rolante, eléctrica, marca Devag, no valor de 2000 000\$00.
- 2.º - Uma máquina de soldar, marca Viscat, no valor de 120 000\$00.
- 3.º - Um porta-piças, marca Balhnhher, no valor de 36 000\$00
- 4.º - Um computador, marca Amstrad, no valor de 316 000\$00
- 5.º - Dois estiradores de desenho, marca Molin, no valor global de 140 000\$00.
- 6.º - Duas bancas de trabalho, no valor global de 874 000\$00.
- 7.º - Uma máquina de escrever, eléctrica, marca Minolta, no valor de 156 000\$00.
- 8.º - Uma impressora modelo DN P400, valor de 79 000\$00.
- 9.º - Quatro tornos de bancada, no global de 56 000\$00.
- 10.º - Uma máquina de cortar ferro, eléctrica, no valor de 29 000\$00.

- 11.º - Um quadro marca Roting, no valor de 16 000\$00.
- 12.º - Um aparelho de corte, marca Plasun, no valor de 152 000\$00.
- 13.º - Uma prensa hidráulica, mod/30 T, no valor de 89 000\$00.
- 14.º - Um conjunto micrométrico, no valor de 92 000\$00.
- 15.º - Uma máquina de corte eléctrico, no valor de 29 000\$00.
- 16.º - Uma guilhotina, marca Pedinghan, no valor 20 000\$00.
- 17.º - Um esmerilador de bancada no valor de 30 000\$00.

OS BENS VÃO À VENDA POR 70% DOS VALORES INDICADOS

A abertura das propostas far-se-á no dia e hora referidos pelo que as mesmas terão de ser apresentadas, até àquela hora, identificando exteriormente o número do processo executivo.

É fiel depositário - ANTONIO FÉLIX DE ALMEIDA, com sede em Cassufas - Anta, o qual mostrará os bens a quem esteja interessado, nas condições previstas e a estabelecer, conforme Art.º 891.º do Código de Processo Civil. São citados os credores desconhecidos, bem como os sucessores dos preferentes, para deduzirem os seus direitos, querendo.

Repartição de Finanças do Concelho de Espinho, 06/11/91.

O Chefe da Repartição de Finanças,
José Rocha de OliveiraO Escrivão,
Jaime Maia dos Reis

PRECISA-SE ESCRITÓRIO OU ÁREA

COBERTA, SUPERIOR A 40 m2 COM POSSIBILIDADE DE CONSTRUÇÃO DE W.C.

TELEFONE 72 87 99

VENDE-SE T3

JUNTO AO PALÁCIO DA JUSTIÇA

Rua 26, n.º 601-3.º Dt.º (Sul)
(Por cima da Repartição de Finanças)

Trata o Telef. 72 33 31

VENDE-SE

APARTAMENTOS T2 E T3 - RUA 36

Acabados de construir c/ fogão de sala, antena parabólica, vídeo, porteiro e parque.

Informações:

Escritório: Rua 19, n.º 1158 ou no local todos os dias.
TELEFONE 728573

VENDE-SE ESTABELECIMENTO

COM 66,8 M2 E ARRUMOS
COM 8,10 M2 EDIFÍCIO PALMEIRAS

LOJA 3 - Rua 8 - Espinho

Contactar de 2.ª a 6.ª-feira,
das 9 às 12 e das 14 às 18 horas

TELEFONE: 721575

Também "DE" não foi poupado pela Censura prévia

DOIS CORTES: POR CRÍTICAS À TV E ELOGIOS AO POETA PABLO NERUDA

Como a generalidade da imprensa portuguesa, também o nosso jornal não foi poupado pela Censura prévia, que funcionou no Porto, primeiro em Santa Catarina e depois na Praça D. João I. Foi aqui, em plena "baixa" portuense que se assistiu à sua morte e funeral, algumas horas depois do eclodir dos acontecimentos de Abril de 1974.

Os militares já estavam na rua ou para sermos mais precisos, na Praça da Liberdade e na Avenida dos Aliados quando, a pedido do Chefe da Redacção do diário a que nos encontramos ainda ligados, fomos à Censura levar provas dos textos

que viriam a ser publicados numa edição especial de 26 daquele mês.

Temos bem presente a pergunta que então fizemos ao coronel ali em serviço, sobre a possibilidade de ser autorizada ou não a saída da referida edição.

Respondeu-nos que no espaço de alguns minutos nos daria a resposta. "Pode retirar-se. Nós telefonamos-lhe para o jornal".

Não chegou a fazê-lo porque, entretanto, as manifestações de rua não paravam de crescer e, no jornal, houve quem tivesse a coragem de fazer sair a edição especial, mesmo sem autorização prévia da

Censura. O episódio é aqui recordado de forma aligeirada, para termos a oportunidade de comentar um corte parcial e outro total, feito pela Censura a dois textos de colaboradores de "Defesa de Espinho".

O primeiro refere-se a um apontamento sobre Televisão aqui publicado em 15 de Março de 1974, a propósito do Festival da Canção transmitido nessa altura.

O parágrafo final viria a ser proibido de sair pelo "coronel" que viu as provas, o qual não terá gostado que o autor acusasse a TV de "senilidade, de quem nunca foi muito lúcida, de quem por nunca ter sido jovem, foi sempre "velho".

Recordemos esse texto, agora na íntegra, reproduzindo-o, tal como veio da Censura:

O outro texto era relativo ao poeta Pablo Neruda, nascido no Chile em 1904 e falecido em 1973.

Teve uma carreira diplomática notável e recebeu em 1971 o Prémio

"Se insistimos em tratar, Neruda no presente, isso significa que ele ainda está entre nós — os grandes não morrem porque eles são aquilo que os tornou grandes — há um poema seu, um verso, dispersos na alma de cada elemento intrinsecado do seu povo e, um dia agrupada, tal poesia sudcará os caminhos do Chile e do mundo e abrirá as praias do Chile e do mundo aos povos do mundo. Desse será a terceira vida e a vida eterna, de Neruda; do cidadão que de si próprio disse: 'sou homem tranquilo, inimigo de leis, governos e instituições estabelecidas. Tenho repulsa pelo burguês e gosto da vida da gente intranquila e insatisfeita, sejam artistas ou camponeses'; militante-político, estentor do partido Stáline da paz, porque ousou atacar partido hásta mancharse'; do embaixador do povo do seu país em todo mundo e cidadão de todos os países; do poeta cujos poemas as elevaram acima do som da metralha, uma destas manãs em Santiago do Chile: 'Patria, mi patria, vuelvo hacia ti con el sangre. Ahora quiero dormir en tu sustancia'."

Nobel de Literatura. A Censura não gostava de Neruda porque ele era comunista. Foi no Chile que se tornou figura de relevo da esquerda, chegando mesmo a ser convidado para se candidatar à Presidência da República, o que recusou.

O apontamento sobre Neruda, preparado para "Defesa de Espinho", de autor para nós desconhecido, foi integralmente cortado pela Censura.

A distância dos factos e porque Neruda tem sido um nome pouco badalado entre nós, o apontamento em causa não tem grande interesse, mas a circunstância de não ter sido autorizada a sua publicação, envolve-o de natural curiosidade. Por isso o recordamos, reproduzindo-o "ipsis verbis", como aqueloutro:

Fica a promessa de que continuaremos a recordar os cortes da Censura.

Álvaro Graça

EXAME PRÉVIO AUTORIZADO PARCIALMENTE COMISSÃO DO PORTO

DEFESA DE ESPINHO
2189 — 15 de Março de 1974
TELEVISÃO

Dezassete anos de televisão passaram. No dia do aniversário, talvez perante o maior número de telespectadores que jamais assistiu a uma emissão, tivemos mais um Festival da Canção. Sobre ele, páginas e páginas foram escritas. E como poucas vezes acontece, quase todos os críticos foram unânimes em dizer: «Que miséria! E seria necessário que críticos afirmassem aquilo que mais de quatro milhões de portugueses viram?»

Já não está em causa se a canção ligeira portuguesa está ou não em crise. Isso é outro assunto. O que fere a sensibilidade de qualquer pacato cidadão é o aparato com que a nossa televisão promove tal «jogo», conhecendo bem os jogadores e o próprio jogo. Isto é, sabendo como sabia a mediocridade da grande parte, quer de intérpretes, quer de canções, como aparece frente a tão grande «plateia» com sorrisos, como se se tratasse dum dia de festa, que afinal não era. Mais, com mais esta edição de um Festival de Canções, a nossa televisão prestou um mau serviço, quer à própria canção nacional, mas sobretudo ao grande público, mais uma vez enganado, mais uma vez (des)iludido.

A nossa televisão tem 17 anos. Será talvez o momento de que se processem estudos tendentes a uma melhoria geral de programas, de métodos. Algo está mal no reino da nossa televisão. Algo que é muito. Algo que é quase tudo.

Com 17 anos de actividade a nossa televisão acusa já a senilidade de quem nunca foi muito lúcida, de quem por nunca ter sido jovem, foi sempre «velho». Só uma profundíssima reforma a nível de colaboradores, nos editores e bocejo diário em frente do receptor.

F. A. M.

CLÍNICA DE MEDICINA DENTÁRIA, ESTOMATOLOGIA CIRURGIA ESTÉTICA E MAXILO-FACIAL

Acordos com: A CASA, ADSE, CGD, EDP, SAMS, SAD, PHILIPS e RABOR.

- DR. JORGE PACHECO - MÉDICO DENTISTA.
- DRA. EVA PACHECO - MÉDICA INT. ESTOMATOLOGISTA
- DR. HORÁCIO MONTEIRO DA COSTA Médico especialista, Cirurgia Estética, Maxilo-Facial e Ortognática
- ORTOPANTOGRAFIA e TELERRADIOGRAFIA.

DR. JOÃO RODRIGUES CARVALHO

Médico Especialista do Aparelho Digestivo, Fígado, Pâncreas e Endoscopia Digestiva
Rua 8, N.º 381-1.º - 4500 ESPINHO Telef. 722718

Compre e venda de Propriedades **NB NELSON BRAGA**

PASSA-SE EM ESPINHO SALAS NA RUA 19

Para qualquer ramo de comércio, escritórios ou consultórios a 30 m da Rua 28 e Rua 8.
Área mais ou menos de 50 m2. Baixo preço.

FILIAL: ESPINHO - Rua 62 N.º 738 - Tel.: 728874 - 728774
Rua das Ribelrinhas, 9 - Telef. 7627570 - Fax 7627272 - Gulpihares - Gala - 4405 Valadares

Targa

AUTOMÓVEIS

AUDI 80 TD	89
ALFA ROMEO 33 1.5 TI	88
ALFA ROMEO 33 1.3 S	90
FIAT UNO 45 S	91
FIAT PANDA SISLEY 4x4	89
GOLF GTI 1.8 (Extras)	83
LANCIA THEMA TURBO IE	88
LANCIA DELTA HF Turbo	87
PEUGEOT 405 GR	88
RENAULT 9 GTS	88
RENAULT 19 TXE	90
RENAULT CLIO 11 RN 5 Portas	91
RENAULT 21 TSE 2/ Averbamento	88
TOYOTA COROLLA 1.3 Litback 5 Portas	89
UMM TURBO 4x4	Novo
VOLVO 440 Turbo	89

MOTOS

GARELLI 125 GTA	89
PEUGEOT X 125 LC	86

ACEITO TROCA POR CARRO OU NOTA

CONDIÇÕES ESPECIAIS DE CRÉDITO
PREÇOS PARA REVENDA

Rua 19 N.º 884 — ESPINHO
Telefone (02) 72 58 80

Cães de Caça «EPAGNEUL BRETÃS»

Já com todas as vacinas, a cauda cortada e registados.
Telefone: 72 00 85



DÚPLEX IMOBILIÁRIA, LDA.

RUA 30 N.º 1017 ESPINHO
TELS.: 722275 e 724246 ou 723011 (Noite)

VENDE

T1 - ESPINHO VIRADO A SUL C/ GAR. 9 500 C.	T2 - ARCOZELO PRÓX. TRANSPORTES C/ GAR. 8 500 C.	T2 - ESPINHO C/ GAR. INDIVIDUAL 11 000 C.	T2 - ESPINHO C/ GAR. + ARRUMOS 14 500 C.
T2+1 - ESPINHO C/ GARAGEM 11 500 C.	T3 - ESPINHO C/ GAR.+LOGRADOURO 14 000 C.	T3 - OLEIROS C/ GAR. INDIVIDUAL • 110 M2 - 10 900 C.	T3 - PAÇOS BRANDÃO C/ GAR. + ARRUMOS 9 950 C.
T3 - ESPINHO ÓPTIMA LOCALIZAÇÃO C/ GAR. - 14 500 C.	T3 - JUNCAL C/ GAR. INDIVIDUAL 13 000 C.	T3 LUXO - ESPINHO C/ GAR. P/ 2 CARROS 22 000 C.	T4 - ESPINHO COM GARAGEM 17 500 C.
4 DÚPLEX - ESPINHO C/ GAR. P/ 2 CARROS 25 000 C.	MORADIA - ESPINHO ESPECTACULAR • 500 M2 - 40 000C.	MORADIA - ESPINHO COMO NOVA 3 QUARTOS 19 000C.	LOJA - ESPINHO • 90 M2 17 000 C.
LOJA - PAÇOS BRANDÃO • 100 M2 10 500 C.	LOJA - ESPINHO 80M2 + 40 M2 (CAVE) FACILID. PAGAMENTO. 18 000 C.	LOTE P/ MORADIA - OLEIROS A 3 KM DE ESPINHO 570 M2 - 5 500 C.	TERRENO P/ MORADIAS ESPINHO (PARAMOS) 1 300 M2 - 24.000 C.

ESTAMOS AO SEU DISPOR DE SEGUNDA A SÁBADO DAS 9H30 ÀS 12H30 E DAS 14H30 ÀS 19H00

Tem 34 anos o sucessor do senhor Anibal DE CANTONEIRO NA CÂMARA MUNICIPAL A JARDINEIRO NO SPORTING DE ESPINHO

□ Paulo Rebelo

Carlos Soares da Cunha Folha, 34 anos, é um dos dois homens que cuidam da relva do Estádio Comendador Manuel de Oliveira Violas.

Apaixonado pelo Futebol, e ainda mais pelo Sporting Clube de Espinho, desde há longa data, Folha já passou por muitas profissões, até chegar a jardineiro.

«Fiz um pouco de tudo! - adiantou. E prosseguiu:

«Trabalhei durante dois anos como cozeiro, dois como pintor, quatro no mar, juntamente com meu pai, e 14 na construção civil.

Depois, fui trabalhar para a Câmara Municipal de Espinho, como cantoneiro, em 83/84.

Que bases precisa de ter para ser jardineiro?

«Para esta profissão, não basta pôr a pessoa no local. Saber desta arte é preciso aprender determinadas coisas.

Se tivermos de cuidar de plantas é uma coisa, se tivermos de cuidar da relva é outro.

Isto de se ser jardineiro não é para todos, mas com o tempo consegue aprender-se, como eu aprendi!»

Com quem aprendeu esta arte?

«Com o senhor Anibal, que também era um dos responsáveis pelo tratamento do campo do Sporting de Espinho.»

O que aprendeu?

«Aprendi a tratar a relva!

Não fui só eu, mas também o meu colega, o Fernando, que tem contribuído para que o campo se encontre em boas condições.

Ele tem mais seis anos de casa do que eu e, minha amiga, quem sabe, sabe; quem não sabe fica a saber mesmo!»

Para além de jardineiro trabalha em mais algum lado?

«Há sempre uns trabalhos na construção civil, como trolha, pinturas ou em alguns jardins.

Sempre que haja um trabalho por fora, eu faço!»

Tem tempo disponível?

«Pego às oito e saio ao meio-dia; pego à uma e saio às cinco. Só depois disso é que vou fazer uns trabalhos por fora. Sempre que aparecem os biscates eu vou executá-los.

Hora de trabalho é hora de trabalho!

Fora disso, sim senhor!

Quando há jogos em Espinho, temos muitas responsabilidades, temos de colaborar com o clube.»

Gosta da sua profissão?

«Ai sim, se gosto! Ao princípio custa um bocadinho e as pessoas começam a desanimar, mas com o tempo vão gostando, como é o meu caso.»

Se calhar não vou gostar de outra arte que não seja jardineiro!»

Porque não continuou a trabalhar no mar com o seu pai?

«Filho de peixe sabe nadar, mas às vezes não é bem assim!

Quando fui para a Câmara andava a montar palcos e a trabalhar como cantoneiro. Tanto limpava valetas, como montava os palcos para as festas.

Fui colocado no lugar do senhor Anibal, que era muito amado pelo pessoal do Espinho. Trabalhou muitas horas sem cobrar qualquer tostão ao clube!»

Quais as vantagens e desvantagens?

«Tem muitas vantagens! Na altura em que vim para aqui não sabia fazer nada. Não sabia pegar numa tesoura e não sabia pôr a máquina a trabalhar.

O senhor Anibal disse-me que esta era uma arte, que mais tarde poderia dar bastante dinheiro!

E é verdade! É sim senhora!

Quanto às desvantagens...

Às vezes a gente faz trabalhos e perde dinheiro. Nem sempre se ganha!

Isto é mesmo assim! É só isso que tinha para dizer! Outras perguntas, que queira fazer, faça o favor!»

Há quanto tempo é jardineiro no Sporting de Espinho?

«Há sete anos!»

Fala tando do senhor Anibal, o que é feito dele?

«Está reformado.

Se calhar não vou ter a possibilidade de ter um amigo como ele.

Foi ele que me ensinou a colocar no seu lugar.»

Qual é a diferença entre um cantoneiro e um jardineiro?

«O cantoneiro faz muitas espécies de trabalhos. Tudo menos a relva! É como se fosse um trolha.

Veio para cá através de quem?

Do meu encarregado, o senhor Joaquim, que me

colocou aqui neste trabalho.»

O que o levou a vir para o Sporting de Espinho?

«Eu estava bem na Câmara.

Aqui estou melhor! O Espinho tem uma Direcção com pessoas de grande respeito e muito carinho.

SDinto-me como se estivesse em casa!»

Levantámos a relva para que o escoamento da água se faça em boas condições.

A terra é levantada seis a sete vezes durante o ano, e quando o campeonato acaba, aproveitámos para relvar as balizas.»

Como fazem a aplicação do estrume?

«Até ao momento já pussemos 20 sacos - Ainda

Qual é a sensação de trabalhar com estrume?

É a mesma coisa que trabalhar com areia! Isto para pessoas que já estão habituadas. Quase que não se sente e até parece que temos um brinquedo na mão!»

Quantas vezes rega a relva?

«Oh! Não Não! Nesta altura não pomos água, só se for necessário.

Quando o campo está muito estragado e há muito vento regámos para que os torrões peguem. Se não o fizermos a relva seca, e lá vai tudo por água abaixo!

Carlos Folha adiantou-se prontamente a explicar «Quem corta a relva é o meu colega. É a pessoa que trabalha com a máquina, porque ela foi-lhe entregue, o que não quer dizer que de um momento para o outro ele adoça e eu não pegue nela! Eu pego!

O Fernando tem uma categoria superior à minha. Ele é jardineiro de primeira e eu de segunda! A diferença não é muita! É mínima, mas o nosso trabalho é igual».

Quanto aos enfeites, de quem é a ideia?

«É do meu colega. Ele é que faz esses cortes!

Fizemos um corte em cacacol, no jogo contra o União de Tomar.

Acho que fica bonito! São opiniões nossas!

Eu e o Fernando somos amigos, e trocamos impressões.»

Dá-se bem como os directores?

Ai, dou! O Espinho tem excelentes directores!

Até ao momento têm sido umas pessoas fora de série. São respeitadores e nunca houve problemas, principalmente comigo e com o meu colega.»

Alguém costuma verificar o seu trabalho?

«O Quinito, que é uma pessoa excelente, maravilhosa, formidável! Mas mesmo formidável! Se calhar o melhor do mundo! Se ele achar que está mal, ou necessita de água, ou que se deve dar uma passagem, ou é preciso o cilindro, sim senhora, nós tratámos disso, estamos prontos para ajudar o senhor Quinito sempre que ele tenha necessidade de qualquer coisa!

Quais materiais utilizam para colocar o estrume na terra?

«Com a mão!»

Não acha que é falta de higiene?

«Não! Não! Não!

Aquilo é composto por vários produtos, azoto, fósforo e potássio. É um estrume feito por vários adubos.»

Ajudamos no máximo, a 100% e colaboramos com os jogadores que têm sido fantásticos. Estamos ao dispor em tudo que estiver ao nosso alcance.

Os directores dão uma opinião por outra.

Quando estamos a executar o nosso trabalho e vimos que está bem feito ninguém nos pode mudar de ideias, porque nisto quem sabe somos nós!»

Quem faz o pagamento, é o Sporting Clube de Espinho ou a Câmara Municipal de Espinho?

Quem paga é a Câmara, eu sou empregado da Câmara.»

Qual o seu relacionamento com os jogadores?

«Falámos!

Eu dou-me bem com toda a gente. Tenho sido acarinhado pelos jogadores que são pessoas fora de série. São, sim senhora! Dão-me boa-tarde! Bom dia! Como estás! O campo está bom?

Há sempre um jogador ou outro que gosta de brincar um bocadinho, dizer umas palavrinhas e tal...

Nós estamos aqui para trabalhar e também para trocar umas palavrinhas volta e meia!»

As pessoas que o rodeiam dão valor ao seu trabalho?

«O Quinito, por exemplo, é uma pessoa, se não a única que admira o trabalho que fazemos e vai verificar se está bem ou mal.»

Lembra-se de um episódio caricato que lhe tenha acontecido?

Já nos aconteceu estar a trabalhar e faltar meia hora para terminarmos o serviço e reparar... ah! ah! ah!

A máquina avariou e depois fui lá experimentar...

Perdemos uma hora, mas ela acabou por trabalhar!

Isto são coincidências que acontecem na vida. Já me aconteceu muita coisa, até de risota, mas de momento não lhe posso adiantar mais nada, porque nem tudo vem à cabeça.»

Se pudesse escolher, que profissão gostaria de ter?

«Já não escolheria mais nenhuma!

A minha profissão é esta e foi a que optei, ao fim de sete anos... Já era um bocadinho chato!

A minha arte é esta e não tenciono mudar de trabalho, até ao fim da minha vida.»

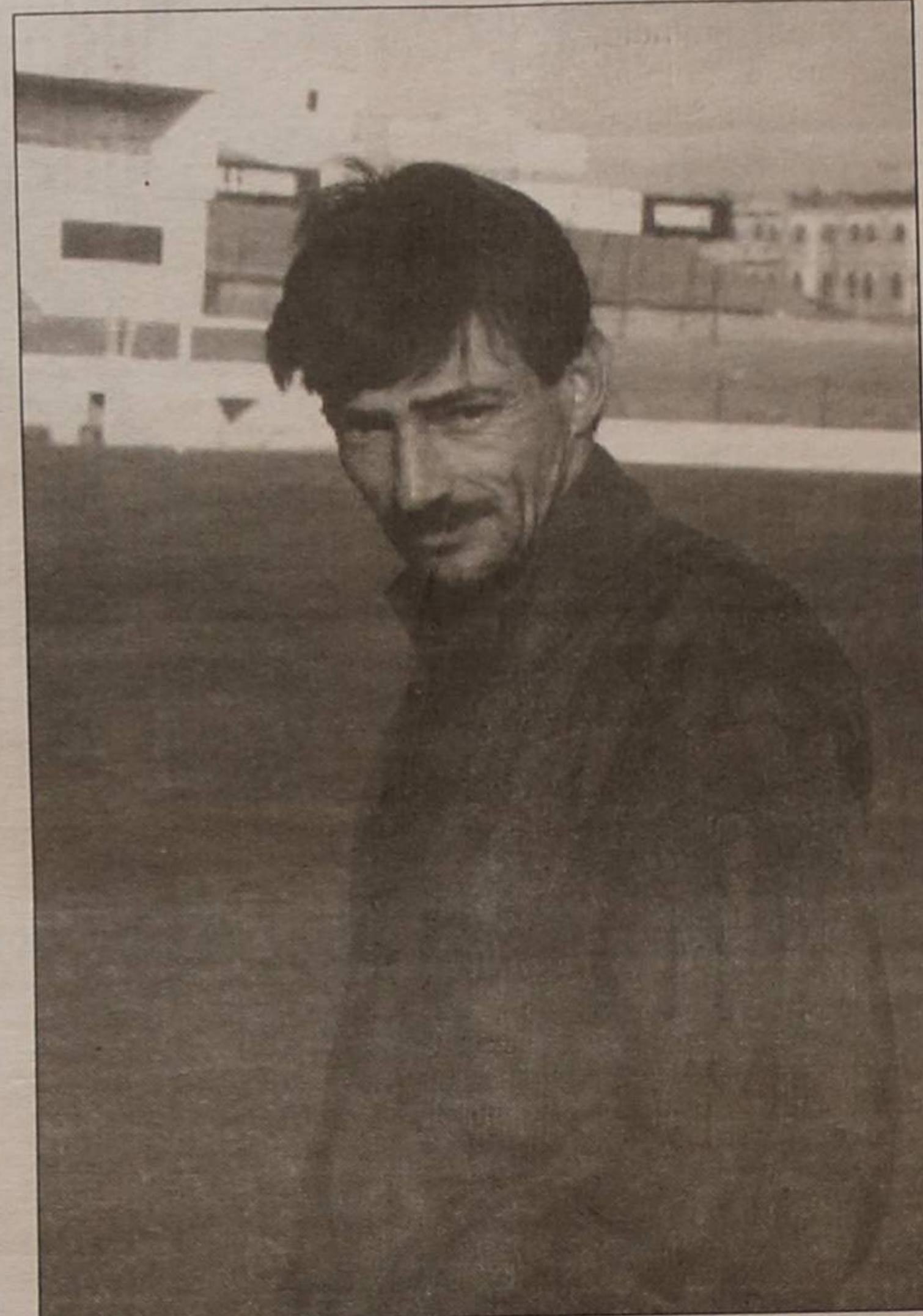

"O Quinito dá muito valor ao nosso trabalho"

O seu trabalho é bem pago?

Esta é uma arte vista por todos. Se executarmos bem o trabalho é evidente que é bem pago. No meu caso acho que sim!»

Quais as suas tarefas como jardineiro?

Tenho de colocar os torrões na relva, quando sei que há treinos aqui! Claro!

De quanto em quanto tempo cuida da relva?

Todos os dias.

Levantámos umas coisitas aqui e ali. Colocámos umas pastas nos sítios, onde há bastante terra e fazemos a drenagem.

temos mais 20 para pôr! Temos de pôr quando está a chover e não com um sistema de rega. São estrumes que são para ser aplicados desta maneira.

Se neste dia, com sol, puséssemos o estrume, a relva acabava por ficar queimada.»

Quais materiais utilizam para colocar o estrume na terra?

«Com a mão!»

Não acha que é falta de higiene?

«Não! Não! Não!

Aquilo é composto por vários produtos, azoto, fósforo e potássio. É um estrume feito por vários adubos.»

SE PRETENDE COMPRAR OU VENDER A SUA:



NB NELSON BRAGA

COMPRA E VENDA DE PROPRIEDADES

Rua 62, n.º 738 — Cidade de Espinho

Rua 19, n.º 194-1.º

Tel. (02) 72 87 74

Fax (02) 72 88 74

4500 Espinho - Portugal

APARTAMENTOS

T1 • T2 • T3

A partir de 10 000 contos. C/ lareira e garagem. Vista sobre toda a cidade de Espinho e mar. Acabamento de qualidade.

Lojas em várias ruas da Cidade. Pequenas e grandes. Venha ver.

ESCRITÓRIOS NA RUA 8. ÁREAS DE 100 M2 CADA. 2.º E 3.º ANDARES. FRENTE À ESTAÇÃO c/ vistas excelentes para o mar.

DIVISÃO DE HONRA ● DIVISÃO DE HONRA ● DIVISÃO DE HONRA ● DIVISÃO DE HONRA ● DIVISÃO DE HONRA

JUSTIÇA NO NULO

O empate do Sporting Clube de Espinho na Vila das Aves, frente ao conjunto local, liderado por Ferreirinha, acabou por ser do agrado das duas equipas e define perfeitamente aquilo que se passou dentro do terreno de jogo.

Irreconhecível, em relação aos anteriores jogos, a turma de Quinito procurou sustentar o dinamismo e velocidade do ataque do Desportivo das Aves.

Pingo impunha o seu estilo, que tão bem conhecemos, o Rui Neves causava algumas dores de cabeça à defensiva espinhense e ao guarda-redes Silvino.

Por outro lado, os "tigres", principalmente Ivan, Zé Albano, Ado e Zezé Gomes, encontravam muitas dificuldades no domínio da bola, possivelmente devido ao mau estado do terreno. As oportunidades apareciam, e de que maneira, só que eles não os concretizavam da melhor

maneira. Foi a turma do Aves que mais tempo esteve dentro do meio-campo espinhense.

Logo aos dois minutos o capitão da turma da casa, Sérgio, disfrutou de um remate ao qual Silvino correspondeu com uma excelente defesa.

As oportunidades apareciam para os dois lados e com a boa actuação dos guarda-redes o nulo mantinha-se no intervalo.

A segunda parte, ao princípio foi tão movimentada como a anterior, mas depois, decresceu de emotividade.

Ambos os conjuntos estiveram muito perto do golo, mas de facto, foi Silvino que novamente brilhou. Diríamos que o guarda-redes "tigre" foi a "estrelinha" deste encontro.

O árbitro António Marçal, apesar de ter falhado no que diz respeito ao capítulo disciplinar em algumas situações, não teve influência no resultado.

QUINITO: "FOI UM PONTO IMPORTANTE"

NAS CABINAS

"Por aquilo que fizeram as duas equipas, o resultado é justo", afirmou o técnico do Sporting de Espinho, Quinito, no final do encontro com o Aves.

Para ele "o adversário teve oportunidades para ganhar o jogo e o Espinho também as teve!

No entanto há um elemento que faz parte do jogo, que acabou por atrapalhar: O estado do terreno!

A relva estava em mau estado e tinha muitos buracos, por isso a bola andava sempre a saltar. Houve dificuldade, de parte a parte, em conseguir pôr a bola no chão para se dar um bom espectáculo!

Foi um encontro de mangas arregaçadas, de um lado e outro e houve oportunidades para as duas equipas.

A arbitragem de um árbitro consagrado foi excelente.

Foi um ponto importante para o Espinho porque foi conquistado fora de casa".

Quanto ao comportamento do guarda-redes, Quinito acrescentou:

"Foram eles que conseguiram o nulo. Eles estiveram por cima das linhas avançadas".

FERREIRINHA

No final do encontro, o técnico do Aves, Ferreirinha, declarou:

"Se me dissessem antes do jogo que o empate com o Espinho seria bom, concordava.

Depois de realizado o encontro, digo que, a haver

um vencedor, seria o Desportivo das Aves, pelas oportunidades que criou e pela maneira como jogou.

Há que reconhecer que o Espinho esteve muito bem e não é por acaso que vai em primeiro lugar. Justificou plenamente o campeonato que tem vindo a fazer e nós não fizemos mais porque o adversário não deixou.

O Espinho está de parabéns e o seu treinador, porque tem uma grande equipa.

Até este momento foi o conjunto com quem o Desportivo das Aves jogou melhor".

Sobre a actuação dos guarda-redes, Ferreirinha disse:

"Os guarda-redes tiveram mérito, mas para mim o Silvino teve mais trabalho e teve defesas mais difíceis do que o Carlos Alberto!"

"VALEU" SILVINO!

O guarda-redes do Sporting de Espinho, Silvino, foi o melhor jogador em campo. Ele salvou, conforme lhe competia, alguns lances que traziam o "selo do golo".

Disse-nos Silvino que "há jogos nos quais não tenho nada que fazer e neste tive muito que fazer!"

Já sabíamos que o Desportivo das Aves é uma equipa bastante agressiva e o lugar que ocupa não corresponde à realidade".



AVES, O ESPINHO, O

Jogo no Campo do Clube Desportivo das Aves na Vila das Aves.

Árbitro: António Marçal (Lisboa), auxiliado por José Vital e Vítor Ferreira.

Cartão amarelo: Zezé Gomes (34 m), Ivan (51m), Rui Manuel (58 m), Eliseu (67 m) e Vítor (74 m).

AVES - Carlos Alberto; Dragan, Bino, Sérgio e Claudemiro; Pelé (Tubia, 88 m); Pingo e Vítor; Vitinha, Rui Neves e Quim (Filipe, 71 m).

ESPINHO - Silvino; Eliseu, Vítor, Cerqueira e Marcos António; Zinho, Rui Manuel e Ado (Kipullu, 79 m); Ivan (Nelo, 85 m), Zezé Gomes e José Albano.

RESULTADOS

Portimonense - Olhanense	0-0
Feirense - Louletano	1-0
U. Leiria - Est. Amadora	1-1
Leixões - Belenenses	0-1
Aves - Espinho	0-0
Nacional - Tirsense	0-0
B. C. Branco - Rio Ave	0-2
Setúbal - Académica	0-2
Ac. Viseu - Ovarense	1-2

CLASSIFICAÇÃO

	J	V	E	D	F-C	P
Espinho	16	9	6	1	31-14	24
Rio Ave	16	10	3	3	23-9	23
Belenenses	16	9	4	3	27-10	22
Académica	16	8	5	3	21-9	21
Tirsense	16	7	6	3	14-7	20
Feirense	16	7	5	4	17-15	19
Louletano	16	7	4	5	21-19	18
Setúbal	16	7	3	6	16-13	17
U. Leiria	16	6	5	5	16-17	17
Leixões	16	6	4	6	12-11	16
Aves	16	5	5	6	14-14	15
E. Amadora	16	4	7	5	12-16	15
Ovarense	16	3	6	7	11-20	12
Ac. Viseu	16	3	5	8	10-16	11
Portimon.	16	3	5	8	16-27	11
Nacional	16	1	8	7	8-17	10
B.C. Branco	16	1	7	8	10-24	9
Olhanense	16	2	4	10	3-24	8

PRÓXIMA JORNADA

Em 26 de Janeiro

Olhanense - Feirense
Louletano - União Leiria
Est. Amadora - Leixões
Belenenses - Aves
Espinho - Nacional
Tirsense - B. C. Branco
Rio Ave - Setúbal
Académica - Ac. Viseu
Ovarense - Portimonense

MARCADORES

Ivan	8
Zeze Gomes	7
Zé Albano	7
Kipullu	3
Ado	2
Zinho	1
N'Kongolo	1
Vítor Silva	1

TOTOBOLA

Concurso dos Órgãos de Informação n.º 5/92 de 2 de Fevereiro de 1992. Prognóstico "Defesa de Espinho", redacção desportiva:

TORREENSE - PORTOX
GUIMARÃES - BENFICAX
SPORTING - BRAGA1
SALGUEIROS - PENAFIEL1
BOAVISTA - U. MADEIRA1
GIL VICENTE - BEIRA MAR1
ESTORIL - FAMALICÃO1
MARÍTIMO - CHAVESX
P. FERREIRA - FARENSE2
TIRSENSE - SETÚBALX
E. AMADORA - AVES1
LOULETANO - LEIXÕESX
OLHANENSE - U. LEIRIAX

TROFÉU "DEFESA DE ESPINHO"

Pontuação por jogo

TOTAL

(Aves)

Silvino5	Ivan54
Eliseu3	Vítor Silva54
Vítor Silva3	Zé Albano53
Cerqueira2	Zeze Gomes51
Marcos António2	Cerqueira50
Zinho3	Silvino49
Ado2	Marcos António48
Zeze Gomes2	Rui Manuel45
Rui Manuel3	Zinho40
Ivan2	Eliseu39
Zé Albano2	Ado35
Kipullu2	Kipullu27
Nelo2	N'Kongolo23
Paulo Freitas2	Filó19
		Orlando19
		Nelo13
		Mauo2
		Paulo Freitas2

1.ª DIVISÃO

RESULTADOS

Penafiel - U. da Madeira1-1
Salgueiros - Beira Mar1-1
Boavista - Benfica1-0
Gil Vicente - Braga2-3
Guimarães - famalicão1-1
Sporting - F. C. Porto0-2
Estoril - Chaves1-1
Torreense - P. de Ferreira2-0
Marítimo - Farense1-1

Em 26 de Janeiro

Farense - Penafiel
União da Madeira - Salgueiros
Beira Mar - Boavista
Benfica - Gil Vicente
Braga - Guimarães
Famalicão - Sporting
F. C. Porto - Estoril
Chaves - Torreense
Paços de Ferreira - Marítimo

CLASSIFICAÇÃO

	J	V	E	D	F-C	P
F.C. Porto	18	11	6	1	23-2	28
Benfica	18	9	7	2	27-12	25
Boavista	18	9	6	3	20-13	24
Guimarães	18	8	7	3	27-19	23
Sporting	18	10	3	5	26-12	23
Estoril	18	6	7	5	18-17	19
Farense	18	6	6	6	19-19	18
Beira Mar	18	5	8	5	16-17	18
Gil Vicente	18	6	5	7	14-15	17
Chaves	18	6	5	7	18-21	17
Marítimo	18	4	9	5	17-18	17
Penafiel	18	4	7	7	14-21	15
Salgueiros	18	4	7	7	13-19	15
Famalicão	18	4	6	8	15-27	14
Braga	18	5	4	9	19-25	14
Torreense	18	4	5	9	20-24	13
P. Ferreira	18	4	4	10	14-24	12
U. da Madeira	18	4	4	10	11-26	12

ESPINHO - NACIONAL

Nos 88,4 MZ

VEJA O JOGO OUVINDO O RELATO DA COSTA VERDE



"Derby" local em vôlei

"TIGRES" ENTREGARAM O "OURO AO BANDIDO"!

Apesar de estar muito abaixo daquilo que nos vinha habituando a ver, a equipa de voleibol da Académica de Espinho acabou por vencer o Sporting Clube de Espinho, na "negra" com o parcial de 16-14.

Fruto da sua imaturidade, os "tigres" acabaram por "entregar o ouro ao bandido". Como tem acontecido com alguma frequência, a turma liderada pelo professor Carlos Prata tem falhado nos momentos cruciais perdendo pontos, que consideramos de forma "infantil".

Por outro lado, os academistas também falharam, principalmente no serviço e no bloco, onde são fortes, remediando a recepção com a entrada de Carlos Maia.

Mas não foi por isto que a partida teve menos interesse!

Os dois conjuntos proporcionaram, apesar das inúmeras falhas, bons momentos de voleibol, com a bola a aguentar-se no ar alguns bons segundos. A determinada altura os pontos eram bastante discutidos.

Quem não esteve bem, e já o temos dito por



A Académica de Espinho está a um ponto do terceiro lugar

diversas vezes, foi a dupla de árbitros portugueses, João Catarino e Marcelino Tavares, que esteve muito aquém do nível deste jogo.

A presença do público também tem deixado muito a desejar!

Nos "derbies" locais, há dois anos, tínhamos os pavilhões espinhenses a abarrotar. Agora, aparecem só "meia dúzia"!

No entanto, os clubes espinhenses não realizaram apenas este encontro.

A Académica de Espinho recebeu no domingo a turma do Sporting Clube de Portugal, mas não con-

seguiu ultrapassar este difícil adversário. Apenas conseguiu vencer um "set", por 15-8.

Ao Sporting de Espinho era-lhe reservada uma tarefa mais difícil. Teria de vencer o conjunto do Vôlei Clube de S. Miguel, isto se queriam manter as esperanças de se apurarem para os seis primeiros lugares que garantem a passagem à fase dos pri-

meiros e a consequente permanência no escalão principal do voleibol português. Este obstáculo foi ultrapassado, com alguma dificuldade.

A turma de Carlos Prata depois de ter vencido os dois primeiros "sets", acabou por ceder um. Pensou-se na altura, que aconteceria o que sucedeu na

noite anterior frente à turma do Mocho. Mas no quarto "set", os espinhenses depois de estarem a perder, desencadearam uma surpreendente recuperação e venceram por 17-16, evitando assim a "negra" que os tinha "queimado" na partida anterior.

Na turma do Sporting de Espinho, para além das excelentes exibições que o

100 por cento o seu papel, de levantador.

RESULTADOS

16.ª JORNADA - Gueifães, 0-Associação Antigos Alunos, 3 (2-15, 3-15, 4-15); Sporting de Espinho, 2-Académica de Espinho, 3 (15-6, 9-15, 15-4, 8-15, 16-17); Castelo da Maia, 3-Vôlei Clube de S. Miguel, 0 (15-12, 15-5, 15-6); Nun' Álvares de Gondomar, 0-Benfica, 3 (9-15, 5-15 e 8-15); Académica de S. Mamede, 3-Nacional, 1 (15-7, 15-5, 14-16 e 15-4); Leixões, 0-Sporting, 3 (11-15, 9-15 e 16-17).

17.ª JORNADA - Nun' Álvares de Gondomar, 3-Gueifães, 0 (17-15, 17-16 e 15-13); Académica de S. Mamede, 3-Associação Antigos Alunos, 0 (15-11, 15-13 e 15-7); Leixões, 3-Benfica, 2 (7-15, 10-15, 16-14, 15-11 e 15-8); Castelo da Maia, 3-Nacional, 2 (15-13, 7-15, 6-15, 16-14 e 15-12); Académica de Espinho, 1-Sporting, 3 (15-8, 5-15, 14-16 e 7-15); Sporting de Espinho, 3-Vôlei Clube S. Miguel, 1 (17-15, 15-6, 10-15, 17-16).

CLASSIFICAÇÃO

	J	V	D	"Sets"	P
Sporting	17	17	0	51-04	51
Leixões	17	14	3	45-18	45
Benfica	15	13	2	41-13	41
A.Espinho	16	12	4	38-20	40
C. Maia	15	11	4	37-16	37
A.S.Mamede	16	7	9	26-29	30
S.Espinho	16	6	10	26-35	28
V.C.S.Miguel	17	5	12	22-38	27
A.A.Alunos	17	5	12	20-40	27
Nacional(a)	16	5	11	19-37	26
N.Gondomar	16	2	14	12-43	20
Gueifães	17	1	16	04-48	19

(a) Tem uma falta de comparência.

FEMININO

Com menos sorte tem andado o voleibol feminino do Sporting Clube de Espinho.

A turma senior, agora conduzida pelo professor José Aurélio, ultimamente não tem conseguido levar de vencida os seus mais directos adversários (aqueles que ainda lutam pela permanência na primeira divisão).

Num jogo que foi equilibradíssimo, as espinhenses acabaram por perder com o Sports Madeira, por 3-2.

Eis os resultados e a respectiva classificação:

12.ª JORNADA - Boavista, 1-Leixões, 3 (8-15, 11-15, 15-8 e 13-15); Sports Madeira, 3-Sporting de Espinho, 2 (10-15, 15-10, 13-15, 15-12 e 15-11); Castelo da Maia, 3-Fluvial, 2 (15-5, 10-15, 15-10, 11-15 e 17-15); Vôlei S. Miguel, 1-Sporting, 3 (17-7, 7-15, 7-15 e 10-15).

CLASSIFICAÇÃO

	J	V	D	"Sets"	P
Boavista	12	10	2	32-13	32
Leixões	11	10	1	32-8	31
Sporting	10	8	2	29-8	26
C.Maia	12	7	5	23-22	26
V.S.Miguel	11	6	5	23-18	23
S.Espinho	12	4	8	16-28	19
Fluvial	12	3	9	15-29	18
S.Madeira (a)	12	3	9	10-31	15
Benfica	11	0	11	10-33	11

(a) - Tem uma falta de comparência

JOVENS ACADEMISTAS APURADOS PARA O NACIONAL

As camadas jovens da Associação Académica de Espinho estão de parabéns.

Os iniciados, juvenis e juniores chegaram ao campeonato nacional sem terem sentido o sabor da derrota.

Os mais jovens (iniciados) na fase final do Campeonato Regional sagraram-se campeões e os juvenis, vice-campeões.

No Sporting Clube de Espinho, apenas a equipa júnior foi apurada para o respectivo campeonato nacional.

ACADÉMICA - BENFICA É NO DIA 29

As equipas da Associação Académica de Espinho e Benfica, juntamente com a Federação Portuguesa de Voleibol, chegaram a acordo no tão falado caso "das faltas de comparência".

Conforme tinha adiantado o presidente, Rolando de Sousa, o bom senso "reinou e a data escolhida pelas partes foi o dia 29".

meios e a consequente permanência no escalão principal do voleibol português.

Este obstáculo foi ultrapassado, com alguma dificuldade.

A turma de Carlos Prata depois de ter vencido os dois primeiros "sets", acabou por ceder um. Pensou-se na altura, que aconteceria o que sucedeu na

búlgaro Ludmil Davidkov vem realizando, há que destacar as actuações dos jovens Afonso Mourinho, que vem mostrando dia a dia o seu crescente na forma física e todas as suas qualidades, bem como José Monteiro, que depois de uma pequena lesão num pé, acabou por ser recuperado a tempo e desempenhou, quase a

† JOSÉ DA ROCHA OLIVEIRA
MISSA DO 2.º ANIVERSÁRIO

Seus filhos, genros, noras e netos vêm, por este meio, comunicar que será celebrada missa, por alma do saudoso extinto, dia 27, segunda-feira, pelas 19 horas, na Igreja Matriz de Espinho. Agradecem desde já a quem possa comparecer.



† ANTÓNIO RODRIGUES DE SOUSA
MISSA DO 7.º ANIVERSÁRIO

Sua esposa, filhos e restante família vêm, por este único meio, comunicar que mandam celebrar missa por alma do saudoso extinto, dia 29, quarta-feira, pelas 8 horas da manhã, na Igreja Paroquial de Anta. Desde já agradecem a quem possa comparecer.



† JOÃO RODRIGUES DUARTE
AGRADECIMENTO E MISSA DO 7.º DIA

Sua esposa, filhos, nora e demais família vêm, por este meio, agradecer a todas as pessoas que assistiram ao funeral do saudoso extinto. Comunicam que a missa do 7.º dia, será celebrada sexta-feira, pelas 8 horas, na Igreja Paroquial de Anta. Desde já agradecem a todos os que nela participarem.



† D. MARIA DAS DORES DA CONCEIÇÃO COUTO BAÍA
AGRADECIMENTO E PARTICIPAÇÃO DA MISSA DO 15.º DIA

Sua família, na impossibilidade de o fazer pessoalmente, vem, por este meio, agradecer, reconhecidamente, a todos os que a acompanharam em tão grande desgosto e participar que será celebrada missa no próximo dia 25, sábado, às 19 horas, na Igreja Matriz de Espinho.

Augusto Ferreira Baía
Maria de Fátima da Conceição Couto Baía
Ilda Maria da Conceição Couto Baía

CAVALHEIRO

De 43 anos, solteiro, apresentável, situação económica razoável, funcionário público, deseja conhecer menina solteira, de 29 a 35 anos, católica, de boa formação moral, com emprego estável, residente em Espinho ou concelho, para convívio e futuro compromisso.

Assunto sério.

Carta a este jornal ao n.º 11556.

Andebol

«TIGRES»: TRÊS PONTOS PARA A PRIMEIRA POSIÇÃO

Depois de três semanas de interregno no campeonato nacional da segunda divisão de andebol - pelos trabalhos que as seleções nacionais levaram a efeito - o Sporting Clube de Espinho venceu o Académico Futebol Clube (do Porto), no pavilhão do Lima, por 24-20.

Assim, os «tigres» isolaram-se no quarto lugar, a apenas dois pontos dos líderes e a um do terceiro classificado.

No próximo fim de semana os espinhenses terão a difícil tarefa de defrontarem o Sporting de Braga (líder).

na os espinhenses terão a difícil tarefa de defrontarem o Sporting de Braga (líder).

INICIADOS FEMININOS

Embora as derrotas continuem a ser bastante pesadas, a equipa de iniciados femininos da Escola Secundária Dr. Manuel Laranjeira continua empenhada num trabalho do qual pretendem tirar dividendos a breve prazo. Desta vez as espinhenses perderam com o Vigoosa por 16-2.

Futebol Popular

GUETIM SURPREENDEU O LÍDER

Com a vitória sobre o Cruzeiro por 3-0 e beneficiando do empate a duas bolas entre o Rio Largo e Águias de Anta, os Leões-Bairristas continuam na primeira posição da tabela classificativa, agora com dois pontos de avanço sobre o segundo. Na segunda divisão, a surpresa aconteceu em Guetim. A equipa local venceu o líder, o Académico, por 1-0. Eis os resultados e as respectivas classificações:

1.ª Divisão - Cantinho, 2-Desportivo, 1; Águias de Paramos, 2-Idanha, 0; Magos, 1-Juventude de Paramos, 1; Rio Largo, 2-Águias de Anta, 2; Leões, 3-Cruzeiro, 0; Associação, 2-Outeiros, 0.

2.ª Divisão - Estrelas Vermelhas, 0-Canários, 0; Sporting de Esmojães, 0-Ronda, 1; Estrelas da Ponte de Anta, 1-Corredoura, 2; Juventude de Outeiros, 4-Novasemente, 0; Império de Anta, 1-Casa Regresso, 2; Guetim, 1-Académico, 0.

CLASSIFICAÇÕES

1.ª Divisão

	J	V	E	D	P
Leões	8	6	1	1	13
Ág. Anta	8	4	3	1	11
Associação	7	4	3	0	11
Ág. Paramos	7	3	3	1	9
Rio Largo	8	2	5	1	9
Cantinho	7	1	6	0	8
Juv. Paramos	7	3	2	2	8
Idanha	8	2	3	3	7
Outeiros	8	1	4	3	6
Cruzeiro	8	1	2	5	4
Desportivo	8	1	1	6	3
Magos	8	0	3	5	3

2.ª Divisão

	J	V	E	D	P
Académico	8	7	0	1	14
Juv. Outeiros	7	6	1	0	13
C. Regresso	8	5	0	3	10
Império	8	4	1	3	9
Guetim	7	4	1	2	9
Novasemente	8	2	4	2	8
Corredoura	6	3	2	1	8
Estrelas	8	2	3	3	7
Canários	8	1	4	3	6
Ronda	8	2	1	5	5
Sp. Esmojães	8	0	2	6	2
Estrelas P.A.	8	0	1	7	1

CUNHA ANTUNES NO ESPINHO-NACIONAL

Cunha Antunes, de Braga, vai ser o árbitro do encontro entre o Sporting Clube de Espinho e o Clube Nacional da Madeira. Eis os restantes juizes de encontros do Campeonato Nacional da Divisão de Honra: Olhanense-Feirense, Carlos Calheiros (Viana do Castelo); Louletano-União de Leiria, Veiga Trigo (Beja); Estrela de Amadora-Leixões, Juvenal Silvestre (Setúbal); Belenenses-Aves, José Filipe (Algarve); Tirsense-Benfica e Castelo Branco, Carlos Valente (Setúbal); Rio Ave-Setúbal, Rosa Santos (Beja); Académica-Académico de Viseu, Vítor Pereira (Lisboa); Ovarense-Portimnense, José Pratas (Évora).

Hóquei em patins MIÚDOS DA ACADÉMICA GOLEARAM A «ORDEM»

Dos respectivos campeonatos de hóquei em patins, apenas os miúdos academistas estiveram em grande plano.

Os juniores do Mocho venceram o Flor da Mocidade por 5-4, enquanto os iniciados e infantis golearam o Desportivo da Ordem por, respectivamente, 7-1 e 13-1.

Os seniores não estiveram nada bem e acabaram por perder com o Vigorosa por 6-1. No entanto, os academistas ainda ocupam a primeira posição da tabela classificativa, juntamente com a Juventude Pacense e Estrela e Vigorosa Sport, com nove pontos.

EM POUCAS LINHAS

FUTEBOL JUNIOR

A equipa de futebol júnior do Sporting Clube de Espinho teve pela primeira vez este ano, o seu grande desaire. Em casa do Leixões, os espinhenses foram goleados por 5-0, um resultado pelo qual ninguém esperava.

No entanto, a turma liderada por Manuel Gomes ainda mantém a terceira posição da tabela classificativa, com mais dois pontos que o quarto, o Leixões.

TÊNIS

Organizado pelo Clube de Ténis de Espinho, com o apoio da Câmara Municipal, continua

a decorrer nos «courts» do Parque João de Deus, a fase final do Torneio de Fim D'Ano, em singulares e as provas correspondentes a pares.

Eis os resultados:

João Calheiros Lobo/Leonel Manso, 6/0 e 6/0; Gilberto Rachão/Eduardo Correia, 6-3 e 6-4; Artur Enes/Duarte Almeida, 6-2 e 6-2; José Paulo/Alberto Rocha, 3-6 e 1-6; Alberto Tavares/João Calheiros Lobo, 5-7, 6-7 (5-7); Alberto Rocha/Hugo Sá, 6-0 e 6-2.

Pares - Manuel Silva/José Luis Peralta-César Milheiro/Nuno Tavares, 6-4 e 6-1; Manuel Leão/Fernando Lacerda-José Paulo/Arlete Costa, 6-3 e 6-1; João Couto/Anselmo Lancha-José Augusto/Cajú, 0-6 e 0-6; Anibal Silva/Benedita Portugal/Jorge Silva/Francisco Tavares, 1-6 e 1-6; Manuel Silva/José Luis Peralta-Manuel Castro/José Nogueira, 3-6 e 2-6; Salvador Monteiro/Amadeu Gomes-Artur Enes/João Paulo, 0-6 e 0-6.

AGENDA DESPORTIVA

ANDEBOL

Iniciados masculinos

-Madalenense-Sporting de Espinho, sábado, dia 25, às 15 horas, na Escola Preparatória Teixeira Lopes em Gaia.

Juvenis Femininos

-Crestuma-Sporting de Espinho, domingo, dia 26, às 10 horas, em Crestuma.

Juvenis masculinos

-Futebol Clube do Porto-Sporting de Espinho, sábado, dia 25, às 15 horas, no pavilhão das Antas 2.

Seniores masculinos

-Sporting de Braga-Sporting de Espinho, sábado, dia 25, às 18 horas, em Braga.

FUTEBOL

Juvenis - Caldas de S. Jorge-Sporting de Esmojães, domingo, dia 26, às 10h30, no Parque Desportivo das Caldas de S. Jorge. Sporting de Espinho-Arrifanense, domingo, dia 26, às 10h30, no Campo de Cassufas.

Juniões

-Sporting de Espinho-Oliveira de Frades, domingo, dia 26, às 11 horas, no Campo da Barrinha, em Esmoriz.

Feminino

-Clube Académico de Espinho-Lobão, sábado, dia 25, às 15 horas, no Campo de Cassufas.

Seniores masculinos

-Sporting de Espinho-Nacional da Madeira, domingo, dia 26, às 15 horas, no Estádio Comendador Manuel de Oliveira Violas.

FUTEBOL POPULAR

Sábado, dia 25, às 15 horas - Cantinho-Magos, no campo do Rio Largo; Corredoura-Império, no campo de Paramos; Cruzeiro-Ass. de Esmojães, no campo de Silvalde; Desportivo da Ponte de Anta-Rio Largo, no campo da Idanha; Guetim-Juventude de Outeiros, no campo de Guetim; Sporting de Esmojães-

-Académico, no campo da Zona.

Domingo, dia 26 - Canários-Estrelas da Ponte de Anta, às 10 horas no campo do Rio Largo; Águias de Paramos-Águias de Anta, às 10 horas no campo de Paramos; Outeiros-Juventude de Paramos, às 9 horas no campo de Silvalde; Casa Regresso-Novasemente, às 11 horas no Campo de Silvalde; Idanha-Leões, às 10 horas no campo da Idanha; Ronda-Estrelas Vermelhas, às 10 horas em Guetim.

GOLPE

No próximo fim de semana, realizam-se nos «greens» do Oporto Golf Clube em Silvalde, as Taças Tait e Delaforce.

HÓQUEI EM PATINS

Infantis - Gulpilhares-Académica de Espinho, domingo, dia 26, às 10 horas, em Gulpilhares.

Juvenis - Académica de Espinho-Futebol Clube do Porto, sábado, dia 25, às 17 horas, no pavilhão da Associação Académica de Espinho.

Juniões - Académica de Espinho-Futebol Clube do Porto, sábado, dia 25, às 18 horas, no pavilhão Arquitecto Jerónimo Reis.

Reservas - Valongo-Académica de Espinho, terça-feira, dia 28, às 21h30, em Valongo.

Seniores Sobreira-Académica de Espinho, sábado, dia 25, às 21 horas, no pavilhão do Sobreira.

VOLEIBOL

Seniores femininos - Sporting de Espinho-Leixões, sábado, dia 25, às 18 horas, no pavilhão do Sporting de Espinho.

Seniores masculinos - Gueifães-Sporting de Espinho, sábado, dia 25, às 21h30 no pavilhão Gimnodesportivo de Gueifães; Vólei Clube de S. Miguel-Académica de Espinho, sábado, dia 25, às 21h30 no Pavilhão do Complexo Desportivo das Laranjeiras, nos Açores.



CLÍNICA FISIÁTRICA S. PEDRO
MEDICINA FÍSICA E REABILITAÇÃO
Rua 8, N.º 681 - Telef. 724714 - 4500 ESPINHO

- Acordo com as entidades
- ADSE
 - ACASA
 - DMG
 - EDP
 - SAMS
 - SSMJ
 - CGD
 - SEGUROS
 - PARTICULARES

ISMAEL BEIRÃO
MÉDICO ESPECIALISTA
LIANA PEREIRA
FISIOTERAPEUTA

VALORIZE A SUA LOJA

Somos uma empresa alimentar com 25 anos de experiência. Iniciamos agora um novo ciclo de desenvolvimento que apela às capacidades individuais. Valorizamos a sua iniciativa.

SE: Tem interesse em ser dono do seu próprio negócio em regime de franchising. Tem vocação para a área alimentar. Tem dinamismo e vontade de vencer.

Possui ou tem possibilidade de adquirir um estabelecimento de cerca de 50 m2, em qualquer localidade com mais de 5000 habitantes e no centro da mesma.

Então, escreva-nos para o APARTADO 5262, 1707 LISBOA CODEX, Ref. 211, indicando nome (pessoal ou Empresa), morada, telefone, idade, qual o local que preferia ou estabelecimento que possuía, incluindo observações que julgue úteis.

A omissão destes elementos elimina a candidatura.

Guardamos absoluto sigilo.

Com Pedro Matos Chaves e outras "vedetas" JANTAR DOS CAMPEÕES DECORREU NO CASINO SOLVERDE

Foto de LevaColor - Porto



O salão nobre do Casino Solverde encheu-se de convivas para o jantar promovido pelo programa "Alta Rotação", agora transmitido pela Rádio Onda Viva (96.1 MHZ), da Póvoa de Varzim, todas as terças-feiras, pelas 22 horas.

Nesse jantar, sexto dos mesmos organizadores e segundo em Espinho, foram entregues prémios aos vencedores das inúmeras provas dos desportos motorizados realizados durante o último ano.

O responsável por essa manifestação desportiva voltou a ser o professor Sérgio Paiva, residente em Vila do Conde, que coordena o "Alta Rotação", da Rádio Onda Viva.

Com ele estiveram inúmeros amigos vindos de diversos pontos do país, incluindo da Região Autónoma da Madeira. Os jornalistas foram também em bom número, a significar o interesse suscitado pelo acontecimento.

Pedro Matos Chaves, grande "vedeta" do automobilismo de competição, era também um dos presentes, assim como Pedro Lamy e Diogo Castro Santos, respectivamente campeão e vice-campeão do Europeu de Fórmula GM - Lotus 91.

A volumosa brochura relativa ao jantar, distribuída a todos os convivas, constitui um belo álbum de recordações, posto que insere centenas de imagens dos cinco jantares anteriores com expressivas dedicatórias.

O "CASO" DO MORTO EM BOLANDAS POR TERRAS DE ESMORIZ

Durante a missa do último sábado, em Paramos, o sr. padre Saul, pároco da freguesia, permitiu-se comentar no altar a notícia publicada em "Defesa de Espinho" (sua última edição), segundo a qual "o morto teve de fazer horas até ser sepultado".

Fê-lo em local impróprio e em termos insólitos. A notícia referia-se a um facto concreto. O falecido teve efectivamente de aguardar algumas horas até que pudesse entrar na igreja e aí permanecer até à saída do funeral. Não citámos nomes. Apenas nos referimos a "responsáveis" - que tanto poderia ser o pároco, como a comissão fabriqueira, como ainda o armador.

O sr. padre Saul, ao escolher o momento normalmente dedicado à homilia, para nos atacar e sobretudo pela forma como o fez, não respeitando o passado de um jornal digno nem os seus servidores, ofendeu os cânones que regem a sua actividade sacerdotal.

Se o sr. padre Saul havia considerado que a notícia não correspondia à verdade, não tinha outro caminho que não fosse dirigir-nos uma carta com os "desmentidos" que entendesse fazer, desde que em termos correctos, como é óbvio. Em vez disso, preferiu o altar sagrado da igreja para proferir verdadeiros dislates, sabendo antecipadamente que ali ninguém lhe poderia dar resposta adequada.

Porquê essa reacção (insólita) do sr. padre Saul? Que bicho lhe terá mordido? Repete-se que na notícia não era feita qualquer alusão à sua pessoa. Tão-pouco se perguntava pela tantas vezes prometida casa mortuária, nem pelo paradeiro das imagens que constituíam o património sagrado da abandonada Capela de S. João, na Praia de Paramos, problemas que muito preocupam a paróquia, mas que parecem não preocupar o seu chefe...

Ficam as colunas deste jornal ao dispor do sr. padre Saul para qualquer "esclarecimento" que entenda dever fazer. Nem precisa de invocar a lei. É condição essencial usar expressões correctas, tal como fazem, aliás, os bons, os grandes sacerdotes, em pleno altar ou do cimo do púlpito, mesmo que se sintam prejudicados e/ou ofendidos.

Os outros, que não são tolerantes, não são bons nem grandes e que, portanto, não sabem perdoar, são meras e desagradáveis excepções. Dizem estar vocacionados para a função, mas estão-se a enganar a si próprios e aos outros...

A propósito deste lamentável caso, recebemos da agência funerária de Maria Otília Rodrigues dos Reis Henriques, de Esmoriz, uma carta a esclarecer nada ter a ver com a notícia publicada no nosso jornal.

No Casino Solverde RAUL OURO NEGRO ACTUA NO SÁBADO

Raul Ouro Negro, conhecido intérprete e compositor, vai estar no jantar/concerto que o Casino Solverde vai realizar no próximo sábado, dia 25, pelas 20h30 no restaurante. Raul Ouro Negro recordará certamente bons e "velhos" momentos. Agora empenhado na Fundação Ouro Negro, e ainda ligado à pintura que tanto adora, Raul vem a Espinho "com muita alegria e prazer. É uma cidade onde tenho bastantes amigos e que me encanta por estar à beira-mar".

Neste espectáculo, este artista vai aproveitar para lançar o seu último disco, "Meninos de Ouro".

O novo álbum tem como objectivo a "angariação de fundos para a Fundação" e nele participaram nomes da música como Rui Veloso, Bonga, Alexandra, Luís Filipe, Jorge Fernando, Afro Soud Star, Celina Pereira e Teresa Pinto Coelho.

No concerto de Raul Ouro Negro estará incluído o habitual espectáculo de variedades do Casino Solverde.

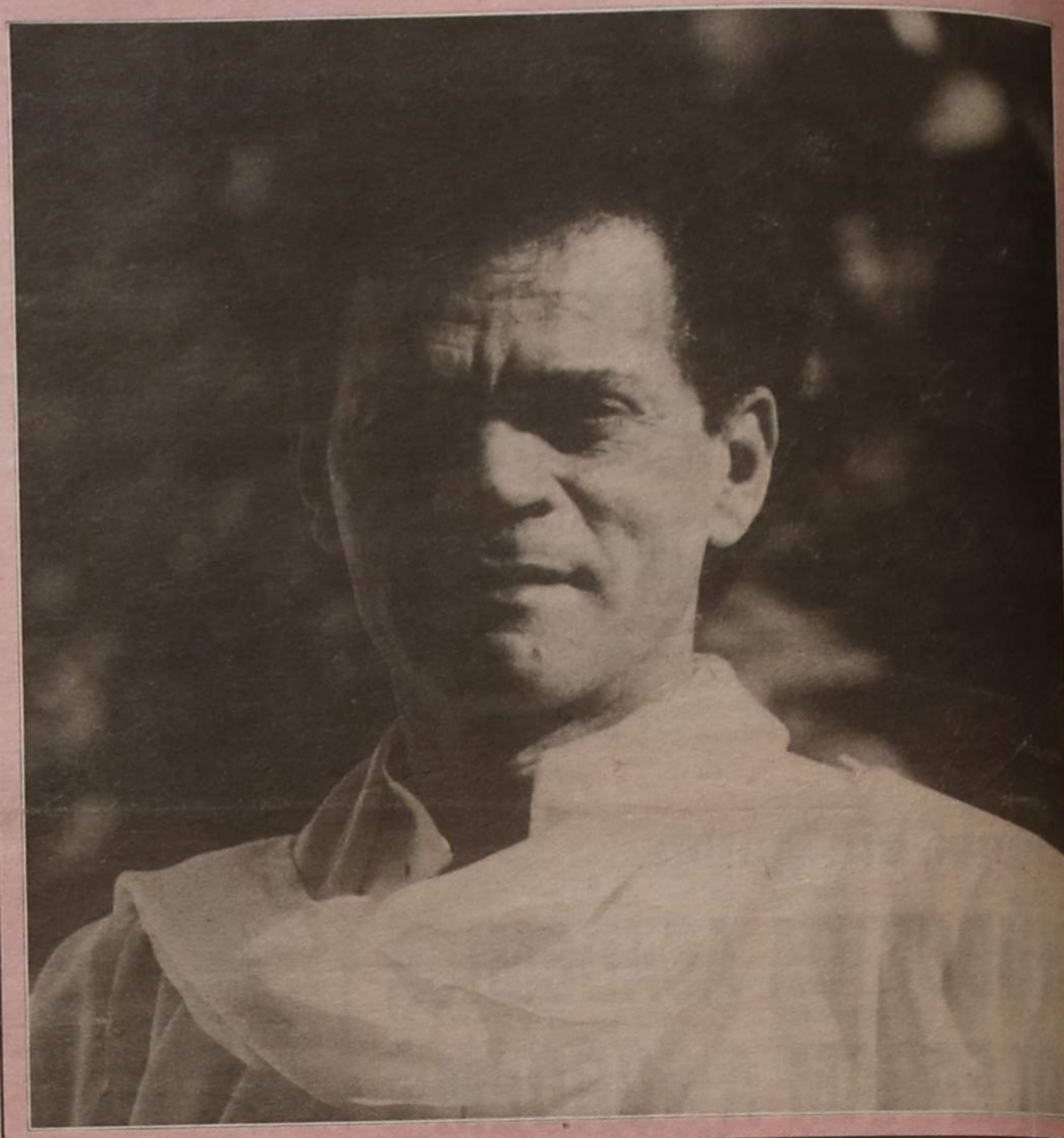

Aeroclube da Costa Verde CAPITÃO FERREIRA JÚNIOR PRESIDENTE DA DIRECÇÃO

O capitão José António Ferreira Junior foi eleito presidente da direcção do Aeroclube da Costa Verde para o biênio 92/93.

A direcção pretende, durante este mandato, "o incremento das actividades aeronáuticas" e por isso propõe-se a "iniciar cursos de pilotagem" os quais prevêem que atrairão a juventude do Norte e Centro do país.

Dentro da dinâmica do clube, esta direcção pretende manter a grande actividade dos ultra ligeiros

e do aeromodelismo. Eis os restantes elementos do elenco agora eleito:

Vice-presidente, arquitecto José Guilherme Corte Real; secretário, Jorge Manuel Miranda da Silva; tesoureiro, Victor Manuel da Silva Dias; 1.º vogal, engenheiro António Couto Canastro; 2.º vogal, capitão Jorge Manuel Oliveira; vogais suplentes, engenheiro Francisco Manuel Oliveira Piqueiro e Joaquim Manuel Nogueira Leandro.

CONSERVATÓRIA COMERCIAL TAMBÉM À ESPERA DE MÓVEIS

O que aqui se disse há oito dias a propósito do atraso na transferência dos serviços notariais de Espinho para a nova Casa de Justiça, deve aplicar-se igualmente, em relação à Conservatória do Registo Comercial.

Também este organismo aguarda que as salas que lhe estão reservadas no "Palácio", venham a ser mobiladas, de forma a poder transferir-se para ali e, assim, servir capazmente os interessados.

SEMANÁRIO REGISTADO
NA DIRECÇÃO-GERAL DE COMUNICAÇÃO SOCIAL SOB O Nº 41/37
FUNDADO EM 27 DE MARÇO DE 1932 POR BENJAMIM DA COSTA DIAS

APARTADO 39
4501 ESPINHO CODEX
PORTE PAGO

DEFESA DE ESPINHO

PROPRIEDADE DA EMPES - EMPRESA DE PUBLICIDADE DE ESPINHO, LDA., MATRICULADA NA CONSERVATÓRIA DO REGISTO COMERCIAL DE ESPINHO SOB O Nº 59, FOLHAS 30 DO LIVRO C-1, COM O CAPITAL SOCIAL DE UM MILHÃO E QUARENTA MIL ESCUDOS □ REDACÇÃO E ADMINISTRAÇÃO NA RUA 26 DE APARTADO 39, 4501 ESPINHO CODEX - TELEFONE 721525 □ MAQUETAGEM NA ELECTRONICA - NOVOSMEIOS - COMUNICAÇÃO E MARKETING, LDA □ IMPRESSÃO NA GRÁFICA DO NORTE, SA □ TIRAGEM MÉDIA DE 3.500 EXEMPLARES □ DEPÓSITO MEMBRO DO IPIR - INSTITUTO PORTUGUÊS DE IMPRENSA REGIONAL