

DEFESA DE ESPINHO

APARTADO 39
4501 ESPINHO CODEX
PORTE PAGO
ANO 59 • NÚMERO 3126
27 DE FEVEREIRO DE 1992
PREÇO: 65\$00

DIRECTOR: ÁLVARO GRAÇA

SEMÁNARIO

FUNDADOR: BENJAMIM COSTA DIAS

CARNAVAL DA CRIANÇA COLORIU RUAS DA CIDADE



Numa bela tarde de sol, amena e convidativa, que foi a do passado sábado 22 do corrente, as principais ruas da cidade foram, mais uma vez palco do já tradicional **Cortejo de Carnaval** das crianças das nossas escolas primárias e algumas pré's à mistura.

Aparentemente, não teve a animação e a assistência de outros anos: muito menos gente nos passeios a assistir e as próprias crianças, os actores principais de uma «festa» que se pretendia que fosse essencialmente delas e para elas, talvez se tenham sentido na pele de estranhos figurantes num ambiente que teve pouco de carnavalesco.

Não foi por falta de empenho dos professores e menor colaboração dos pais, ou por qualquer pretensa má organização que, na nossa opinião não houve «Carnaval».

Nós gostámos e daqui felicitamos todos quantos estiveram envolvidos nesta realização que esperamos voltar a ver de novo em 1993.

Assembleia Municipal em Paramos

PRIMEIRAS ESCARAMUÇAS... ANTES DO QUADRO DE PESSOAL

MAESTRO BÚLGARO DIRIGE ORQUESTRA DA EPME

GINO PADRÃO CONFRATERNIZOU COM «BONS E VELHOS AMIGOS»



"BRUXA" DE ESPINHO VAI "DIZER TUDO EM TRIBUNAL"

No jogo de Ovar

«GOLAÇO» NO FIM DEU UM PONTO AOS «TIGRES» ESPINHO-ACADÉMICA É NO SÁBADO

PEQUENOS ANÚNCIOS

-cose. Contactar telef. 727652 (depois das 19 horas).

MENSAGENS

ORAÇÃO - Aflição se viu a Virgem aos pés da Cruz, aflição me vejo eu. Valei-me, mãe de Deus, confio em Deus com todas as minhas forças. Por isso peço que ilumine o meu caminho concedendo-me a graça que desejo.

Mande publicar no 3.º dia e veja o que acontece no 4.º dia. M.C.

PASSA-SE

PASSA-SE CENTRO DE CÓPIAS - No centro da cidade. Bom movimento. Telef. 728546-Espinho.

CAFÉ SNACK-BAR PINGOIN - Lugar de Cas-sufas, Anta. Contactar no local ou telef. 721916.

SERVIÇOS

ESTÚDIOS VÍTOR LANCHAS

Laboratórios Profissionais de Fotografia e Vídeo. Descodificação em Vídeo de todos os sistemas do Mundo (PAL, NTSC, M. PAL, SECAM, MESECAM, e o inverso). Passagem para Vídeo de Super 8 e 8 mm para cassetes BETA, VHS e V8. Na reportagem do seu casamento, habilitem-se a ser os noivos do ANO e passem nova Lua-de-Mel na ILHA DA MADEIRA. Mais informações contacte: Rua de Esmojães - Anta, N.º 286 - Espinho - Telef. Resid. 725344 - Estud. 7310367.

VENDAS

VENDEM-SE DOIS T2+1 - C/ acabamentos de luxo. C/ 3 WC. Chão em mármore branca. Parque nos quartos. Lugar de garagem. Telef. 725836.

VENDE-SE TERRENO DE 600 M2 - Frente para a Rua 9 e Praceta da Rua 28. Aceitam-se propostas por carta para n.º 15 ou telef. 724608 (depois das 19 horas).

VENDE-SE T3 - Por cima do Superm. Como novo. C/ lugar de garagem. Telef. 720785 (H. Exp.)

FORD FIESTA 1.4 S - Bom estado. Telef. 723623.

TERRENO P/ CONSTRUÇÃO DE MORADIA - Em Esmoriz. Telef. 7310691.

VENDO T3 USADO - C/ garagem e arrumos. Telef. 7310688.

ADVOGADOS

FERREIRA DE CAMPOS E DULCE OLIVEIRA DE CAMPOS - Advogados, Rua 11, n.º 877 - Telef. 722210-720805 - Espinho.

A. CAMARINHA LOPES e HENRIQUE RODRIGUES - Rua 19, n.º 274 - 1.º - Espinho - Telef. 726471.

J.A. MOREIRA DE SOUSA - Advogado. Escritório: Rua 23, n.º 733 - 1.º Dt.º - Telef. 722022 - 4500 Espinho - Residência: Souto - Silvalde - Telef. 722037 - Espinho.

ALUGUERES

ALUGAM-SE SALAS E LOJAS - Com telefone, no melhor ponto da Rua 19. Contactar telef. 728043.

ALUGAM-SE QUARTOS - C/ Casa de banho privativa, pequeno-almoço e tratamento de roupa. Contactar telef. 728043.

PROFESSOR AMERICANO - Precisa para tomar de aluguer, quarto não mobilado. C/ pensão completa, se possível. Telef. 056-791452.

JOVEM CASAL SEM FILHOS - Precisa de Casa ou Apartamento para alugar até 60.000\$00 em Espinho. Contactar telef. 720746.

BOA MESA

A VARINA - Almoços, jantares, petiscos. Aberto todos os dias. Rua 2, N.º 129 - Telef. 724630, Espinho.

CASA MARRETA - Restaurante com esplanada. Caldeiradas de peixe. Cataplanas de tamboril, açorda e arroz de marisco. Aceitam-se encomendas para fora. Pedro da Silva Lopes, Rua 2, n.º 1355 e 1361 - Telef. 720091 - 4500 Espinho.

EMPREGOS

OFERECE-SE EMPREGADO DE CAFÉ - C/ experiência. C/ 16 anos. Contactar telef. 724810.

PRECISA-SE COSTUREIRA - Com conhecimentos de corte e/ou corte-



Dr.ª Ana Maria Pratas.

Decorreu no Praiagolfe EMENTA VEGETARIANA NO JANTAR DOS ROTÁRIOS

Numa das reuniões do Rotary Club de Espinho que decorreu, como habitualmente, na terceira sexta-feira de cada mês no Hotel Praiagolfe, a "Alimentação Vegetariana ou Vegetarianismo", foi o tema de uma palestra, seguida de um jantar. Estiveram presentes quase todos os Rotários de Espinho e esposas, bem como visitantes de Valença, Póvoa do Varzim, e Porto-Antas, tendo este numero ascendido a 30.

Destaque-se de entre os convidados a presença do general Luis Correia da Cruz.

O programa teve a particularidade da ementa ser constituída por pratos e bebidas rigorosamente vegetarianas, que foi excelentemente complementado por uma palestra proferida pela médica nutricionista, dr.ª Ana Maria Pratas que, para além de ter desenvolvido um discurso fluido e de entendimento fácil, no qual se evidenciou as vantagens e os inconvenientes do regime vegetariano e variantes dele decorrentes, que ainda se disponibilizou para responder a grande quantidade de questões que lhe foram colocadas.

CARNAVAL NO CASINO SOLVERDE

A próxima semana vai ser marcada pela festa do Carnaval. Aqui e acolá há a festinha das máscaras. Nas ruas ouve-

-se música e por elas passam aqueles que vemos todos os dias, irreconhecíveis. É a festa da brincadeira. Diz o ditado

popular: "No Carnaval Ninguém Leva a Mall"

Concerteza que há várias sugestões para passar a noite, mas gostaríamos de deixar aqui duas:

O Casino Solverde, por tradição tem apresentado o seu Carnaval. Assim, no sábado, dia 29, será apresentada a Noite Latina, com a presença do Ballet Flamenco Vivo, da cancionista Carol e da Orquestra Espanhola Nueva Moda; uma noite que será acompanhada com uma saborosa ementa. De segunda para terça-feira será a grande festa.

É a vez da Noite do Brasil,

no Restaurante, e que contará com as participações do Ballet Paris Champs Elysées, do Trio Boreal e da Orquestra Espanhola Marimba. No Salão Nobre actuarão o Ballet Paris Champs Elysées, o Trio Boreal, o Quarteto Silva Cascão e o agrupamento musical Opinião Polémica.

Para quem preferir os sons de discoteca, o "Jet-Set", no Hotel Solverde, na Praia da Granja terá um vasto programa de animação, condizente com a quadra festiva que atravessamos. Assim, as "Noites Africanas" preencherão os serões de sábado e segunda-feira.

No REE RECRUTAS "JURAM BANDEIRA"

Amanhã, pelas 10 horas, realizar-se-á no Regimento de Engenharia de Espinho, em Paramos mais um "Juramento de Bandeira".

No sábado CDS ELEGE DELEGADOS AO CONGRESSO

O Centro Democrático Social, de Espinho, vai realizar no próximo sábado, dia 29, das 16 às 18 horas, na sede

concelhia (provisória), sita na Rua 19, n.º 315, a eleição dos delegados ao X Congresso do CDS.



ANTÓNIO JOAQUIM ALVES AGRADECIMENTO Sua esposa, filho e demais família vêm, por este único meio, reconhecidamente, agradecer às pessoas que tomaram parte no funeral do seu ente querido e nas missas do 7.º dia, ou que de outro modo lhes manifestaram o seu pesar. Espinho, 27 de Fevereiro de 1992 D. MARIA PEREIRA BAPTISTA RUI JOSÉ BAPTISTA ALVES

JÚLIO GÂNDARA DA SILVA PARDILHÓ MISSAS DO 16.º ANIVERSÁRIO Sua mãe, irmãos, cunhados e sobrinhos comunicam que se realizam missas por alma do seu ente querido, dia 5, na Igreja Matriz de Espinho, pelas 19 horas, e dia 6, às 8 horas de manhã, na Igreja Matriz de Espinho. Agradecem desde já a todas as pessoas que possam comparecer.

HERCULANO FERREIRINHA FALECEU NO BRASIL A Família comunica que a missa do 7.º dia será celebrada dia 27, quinta-feira, pelas 19 horas, na Igreja Matriz de Espinho.

VIRGÍLIO NICOLAU TAVARES AGRADECIMENTO A Família vem, por este único meio, reconhecidamente agradecer às pessoas que tomaram parte no funeral do seu ente querido, ou que de outro modo lhes manifestaram o seu pesar. Espinho, 27 de Fevereiro de 1992

MARIA DE FÁTIMA ALMEIDA BELO SOARES 1.º ANIVERSÁRIO Seu marido, filhos, sogros e demais família vêm, por este meio, comunicar a todas as pessoas de suas relações, que mandam celebrar missa por alma da saudosa extinta, no dia 2 de Março, pelas 19 horas, na Igreja Matriz de Espinho. Desde já agradecem a todos os que puderem assistir a este religioso acto.

Assembleia Municipal em Paramos

AS PRIMEIRAS ESCARAMUÇAS... ANTES DO «QUADRO DE PESSOAL»

Começou na passada segunda-feira a última etapa da volta que a Assembleia Municipal deliberou dar pelas freguesias, ditas rurais, do nosso concelho, périplo iniciado há um ano em Anta - e quanto choveu naqueles tempos! - onde se prolongou por seis longas e estafantes reuniões.

Mais tarde, em Maio, mudaram-se os senhores vogais «de armas e bagagens» - mais das primeiras que das outras - para Guetim. E foi num Maio quente, precipitadamente quente, como quentes foram os debates, principalmente os que andaram à volta de uma proposta de censura ao executivo, que não passou, mas que criou uns calafrios, tanto aos prós como aos outros...

Hoje, já ninguém fala disso; são águas passadas, que ficaram em meias «águas de bacalhau», como o ficou outra sugestão, do PS, de lançar a ideia de um referendo local. Foi em Junho/Julho do ano passado.

Quando em Outubro «todo o mundo» pensava assentar arraiais em Paramos, que já devia ter sido - ordem alfabética das freguesias - em Junho, lá veio a Assembleia de regresso a penates, realizar a sua quarta sessão.

A 5ª sessão ordinária, discutiu o Plano e Orçamento e encerrou os trabalhos em pleno Janeiro de 92.

Calhou, agora, encerrar o ciclo interrompido; em Paramos, as instalações da Junta de Freguesia, foram «quase» insuficiente para o senhor presidente daquela autarquia receber a «caravana», que, para onde vai, leva consigo a imprensa.

A reunião - a primeira da primeira sessão do ano - começou por volta das 22 horas, quando o senhor presidente da Assembleia, Ferreira de Campos, deu por abertos os trabalhos e procedeu, de imediato, à formalização de muitos pedidos de substituição de vogais, aprovados por unanimidade e, logo a seguir, anunciou o nome dos vogais que integrarão o «Colégio Eleitoral» que em Abril há-de proceder à eleição dos órgãos da Área Metropolitana do Porto.

Depois, foram postas à apreciação duas Actas, uma da sessão extraordinária de 25 de Abril e a outra da sessão de Guetim, e aqueles documentos mereceram vivas críticas de vogais como Carlos Gaio, José Luis Peralta, Rui Abrantes, Jorge Carvalho, Camarinha Lopes e Correia de Araujo, por causa de uns erros, de palavras trocadas e de declarações «demasiado sintetizadas», que na opinião, nomeadamente, de Gaio e Peralta não corresponderiam ao que os mesmos teriam dito.

A propósito, gerou-se uma estranha discussão entre a Mesa e estes dois vogais, que entenderiam que as Actas teriam uma côr demasiado «laranja», numa insidiosa su-

gestão de que o funcionário encarregado de elaborar aqueles documentos estaria a proteger o partido, que na sua bandeira tem aquela côr.

Não negamos - nem a Mesa pretendeu negar - a «justiça» dos protestos, mas ao ouvirmos os lamentos (em voz baixa) de um assistente que comentava para um conterrâneo a má experiência da sua primeira participação passiva numa reunião do «legislativo» municipal, até nos lembrámos daquele dito do

Povo que o que é de mais é moléstia... embora concordássemos com Carlos Gaio de que era preciso falar de alguma coisa até que chegassem as fotocópias dos documentos - *moções e recomendações* - habitual e regimentalmente dicutidos e votados no período *Antes da Ordem do Dia*.

Lamentavelmente, um ano depois de se saber que a passagem da Assembleia por Paramos era uma certeza, não se cuidou de criar as

condições necessárias para o bom funcionamento daquele órgão, condições que passavam, necessariamente, por um fotocopiador com capacidade de resposta bastante.

Poder-se-á argumentar que a chegada das fotocópias, cerca das 11 horas e 45 minutos, não prejudicou, minimamente, o desenrolar dos trabalhos, porque, entretanto, Ferreira de Campos alterou a metodologia habitual e sugeriu que se passasse às perguntas à Câmara (ao

presidente, que apresentara o seu relatório de gestão entre sessões). Mas não é esse o nosso entendimento, porque se perdeu a sequência das respostas dos elementos do executivo a quem cabia ou caberia o dever de resposta. Romeu Vitó não estava presente por motivos mais que justificados e, desta vez, foram despropositados os comentários galhofeiros de certa oposição de esquerda a propósito das suas idas ao estrangeiro.

Perguntas, as tais de que estávamos falando, foram muitas, sobretudo as de Carvalho e Sá, um rol enorme de repetições mas outras houve, de José Luis Peralta, Rui Abrantes, Jorge Carvalho, Carlos Gaio, Manuel Osório e Correia de Araujo.

Ficaram respostas para dar.

De Romeu Vitó; na próxima reunião a cinco de Março.

José Sampaio

A 22 de Fevereiro de 1912

MANUEL LARANJEIRA "DESPEDIA-SE" DA VIDA

A "Gazeta de Espinho" na sua edição de 25 de Fevereiro, dava conta do trágico falecimento, após prolongado sofrimento, de Manuel Laranjeira, nos termos seguintes: «Na noite de quinta-feira última, cerca das 23 horas, faleceu o Dr. Manuel Laranjeira. Martirizado por horrível e desesperante sofrimento, pôs termo à existência, desfechando um tiro de revólver na cabeça.» Era o termo de uma vida curta, agitada e profícua, que conforme noticiamos, na nossa última edição, será lembrada e homenageada, pela autarquia espinhense em colaboração com várias entidades e colectividades, numa série de iniciativas, que se estenderão por todo o ano corrente.

A primeira delas ocorreu no passado sábado, no Salão Nobre do Casino Solverde, pelas 21.30 horas, sob a forma de um Sarau Cultural, com a colaboração da Academia de Música, Cooperativa Nascente e Escolas de Dança. Na intervenção de abertura, D. Elsa Tavares, vereadora do pelouro da Cultura, agradeceu a todos os participantes a colaboração prestada, assim como à administração da Solverde, que

cedeu graciosamente as instalações. Na oportunidade, esboçou ainda de um modo sucinto, a vida e obra de Manuel Laranjeira, que serão vertidas e evocadas, durante o rol de eventos que estão previstos, até final do ano, a começar por este sarau.

PROGRAMA APRESENTADO

Abrindo o programa, imediatamente antes das palavras proferidas por aquela autarca, subiu ao palco, Joaquim Castro Caldas, que leu de um jeito eloquente, "Comigo" (versos de um solitário), única obra publicada no domínio da poesia, pelo médico-escritor, durante o ano de 1912.

Seguiu-se a adaptação teatral, feita pelo colectivo do Teatro Popular de Espinho, de "Pessimismo Nacional", editado postumamente (1955), que a assistência seguiu com muita atenção. Representação que fez ressaltar, o carácter de homem céptico, fechado em si mesmo, descrente da possibilidade de melhoria da mentalidade portuguesa, como é bem latente no percurso de Manuel Laranjeira e exemplarmente traçado neste título.

A evocação continuou, com dois quadros apresentados pela Escola de Bailado Giselle de Conchita Ramirez, intitulados "Espinho ao Tempo de Manuel Laranjeira" e "A Dança do Fogo", que tiveram continuidade no piano de Mário Neves, ao interpretar o 1º andamento da Sonata ao Luar de Beethoven. Fechando a primeira parte do espectáculo, de novo o TPE, que levou à cena "No Virar do Século", complementando a sua intervenção, logo após o intervalo, com um tema sempre actual, "A Crise Nacional", enriquecido com anotações de Guerra Junqueiro.

À Escola de Bailado da Professora Adriana Domingues, coube uma "Evocação de Amadeo de Souza Cardoso", um amigo dos mais notáveis de Laranjeira, habitual correspondente e frequentador de tertúlias comuns. Este grupo de dança, interpretou ainda "Picadilly", despedindo-se com fartos aplausos.

Depois de um excerto da peça "As Feras", que juntamente com o prólogo dramático "Amanhã", datado de 1902 e considerado como o expoente máximo da escola naturalista, em obras teatrais, foi representado para o públi-

co lisboeta, pelo "Teatro Livre", no início do século, passou-se à música clássica. Um excelente quarteto de violoncelos, composto por Filomena Gomes, Raquel Alves, Carmen Silva e Ana Moreira, lembrou o tempo em que e por aqui tocava Pablo Casals, apresentando "Canção Sem Palavras" e "Gavote" de J. Klengel, demonstrando à saciedade, como diferentes géneros de expressão artística, se podem conciliar, sem abdicar da nota de qualidade e simultaneamente agradar a um público heterogéneo.

No descerrar do pano, o retorno de Joaquim Castro Caldas, que projectou e perspectivou o espírito de Manuel Laranjeira - "Considerações sobre ele mesmo" -, num dos melhores momentos da noite.

Palavras ditas, "reflectindo a alma do poeta, o feito do literato e o do filósofo", como se podia ler na edição de 11 de Fevereiro de 1912 da "Gazeta de Espinho", a propósito da saída do livro de poemas "Comigo", ao que se acrescentava: "Manuel Laranjeira, em intensos soliloquios, amena, na suavidade do verso, a dor, o desalento e o pessimismo das suas faculdades de impressionista consciente. "Comigo" é o espelho de uma alma de trenos de pungente sentimentalismo".

Era a despedida em beleza, de uma noite que valeu a pena, avivando na nossa memória, a intemporalidade do vulto de Manuel Laranjeira.

R.A..

APARTAMENTOS

ESPINHO

- T1 C/90 m2, 2 WC - 10.000 c.
- T2 c/Vistas de mar, desde - 12.500 c.
- T3 c/Lugar de garagem - 13.000 c.
- T3 na Rua 19, garagem
- T3 na Rua 33 - Luxo

JUNCAL - ANDAR MORADIA

- T3 c/lareira e gar. priv. - 13.000 c.

ARCOZELO - T2, desde - 10.900 c.

- T3, c/120 m2 - 12.400 c.

PRAIA SALGUEIROS

ANDAR MORADIA, C/GARAG. PRIV.

CASA PARA DEMOLIR

VIABILIDADE PARA R/C + 2 ANDARES
FRENTE 12.5 M

PASSA-SE

SALA C/+ ou - 50 m2 EM PLENA RUA 19
Excelente local. Para qualquer ramo.

NÉLSON BRAGA - Telef: 72 88 74 / 72



CASINO SOLVERDE ESPINHO

HOJE, QUINTA-FEIRA, DIA 27

«As Aventuras de Rocketeer» — M/12 anos

DE 28 A 29

«Doutor Sarilhos» — M/12 anos

SEXTA-FEIRA, DIA 28

«O Lado Sensual de Patrícia» — M/16 anos

SÁBADO, DIA 29

«Tartarugas Ninja II - O Segredo da Lama Verde»
M/16 anos

MATINÉE INFANTIL

«Os 101 Dálmatas» — Todos



CINEMA

TEL. 72 02 38



Jornal "Defesa de Espinho" de 27/02/1992 - 3126

COMARCA DE ESPINHO ANÚNCIO

Proc. N.º 738/B/89 - 2.ª Secção
Para citação de credores desconhecidos

Pelo Juízo de direito desta Comarca, 2.º Juízo, correm éditos de vinte dias, contados da segunda e última publicação deste anúncio, citando os credores desconhecidos da executada ANSELMO LOPES & C.ª Lda., sediada em Patela, S. Bernardo, Aveiro, para no prazo de dez dias, posterior àquele dos éditos, deduzirem os seus direitos na execução movida por Cotesi - Companhia de Têxteis Sintéticos, S.A. sediada em Grijó, V. N. de Gaia, desde que gozem de garantia real sobre os bens penhorados.

Espinho, 2 de Maio de 1990

O Juiz de direito,

Frasco Augusto S. Matos Manso

Pel'O Escrivão,

Maria Judite Rodrigues

PODE SER ÚTIL

FARMÁCIAS DE SERVIÇO

Cidade

Turno A - Quinta-feira, Grande Farmácia, Rua 8, nº 1025; sexta-feira, Teixeira, Centro Comercial Solverde/1, Avenida 8; sábado, Santos, Rua 19, nº 263; domingo, Paiva, Rua 19, nº 319; segunda-feira, Higiene, Rua 19, nº 293; terça-feira, Grande Farmácia, Rua 8, nº 1025; quarta-feira, Teixeira, Centro Comercial Solverde/1, Avenida 8.

Freguesias

Anta - «Farmácia de Anta», Estrada de Anta, telef. 721109; Paramos «Machado», estrada 109, telef. 726388; Silvalde «Conceição Barreiros», telef. 720278.

TELEFONES ÚTEIS

Cidade

EDP, 720367; Serviços Municipalizados de Água e Saneamento, 720020 e 720367 (avarias); Câmara Municipal, 720020 e 721800; Junta de Espinho, 724418; Registo Civil, 720599; Tribunal Judicial, 722351; Correios, 720355; Bombeiros Voluntários de Espinho, 720005; Bombeiros Voluntários Espinhenses, 720042; Hospital, 720327 e 721141; Polícia de Segurança Pública, 720038; Guarda Nacional Republicana, 720035; Rádio-Táxis Costa Verde, 720118; Rádio-Táxis Unidos, 722232; Táxis Verdemar, 723500; Táxis do Largo José Salvador, 723167; Rádio Táxis União, 728017 ou telemóvel 0676 951034; Repartição de Finanças, 720750; Jornal «Defesa de Espinho» e Agência de Publicidade «Empres», 721525; Centro de Saúde, 721167; Extensão de Saúde da Rua 31, 720664.

mento, 720020 e 720367 (avarias); Câmara Municipal, 720020 e 721800; Junta de Espinho, 724418; Registo Civil, 720599; Tribunal Judicial, 722351; Correios, 720355; Bombeiros Voluntários de Espinho, 720005; Bombeiros Voluntários Espinhenses, 720042; Hospital, 720327 e 721141; Polícia de Segurança Pública, 720038; Guarda Nacional Republicana, 720035; Rádio-Táxis Costa Verde, 720118; Rádio-Táxis Unidos, 722232; Táxis Verdemar, 723500; Táxis do Largo José Salvador, 723167; Rádio Táxis União, 728017 ou telemóvel 0676 951034; Repartição de Finanças, 720750; Jornal «Defesa de Espinho» e Agência de Publicidade «Empres», 721525; Centro de Saúde, 721167; Extensão de Saúde da Rua 31, 720664.

Freguesias

Anta - Junta de Freguesia, 726453, Extensão de Saúde, 725810, Paróquia, 720315. Paramos - Junta de Freguesia, 722710, Paróquia, 722059, Centro Social, 722005. Guetim - Junta de Freguesia, 724226, Paróquia, 723478. Silvalde - Junta de Freguesia, 724017, Paróquia, 722026, Unidade de Saúde de Silvaldinho, 723642, Unidade de Saúde da Marinha, 723101.

TRANSPORTES

Autocarros

Para a Boavista - 7h10 (excepto aos sábados e domingos), 10h10, 14h10 e 14h40 (excepto sábados e domingos). Boavista - Espinho - 8h00 (excepto aos sábados e domingos), 11 horas, 15 horas, 17h30 (só aos sábados e domingos) e 18h30 (excepto aos sábados e domingos).

Comboios

Para Aveiro (Suburbanos) - 3h55 (só se efectua às segundas-feiras, excepto se coincidirem com feriados oficiais). Também se efectua no dia seguinte a feriados oficiais, quando estes coincidirem com segunda, terça ou quarta-feira; 5h30 (não se efectua aos sábados, domingos e feriados oficiais); 6h10 (não se efectua aos domingos e feriados oficiais); 7h02; 8h15; 9h17; 11h01; 11h56 (até Ovar); 12h51 (não se efectua aos sábados, domingos e feriados oficiais); 13h11 (só se efectua aos sábados, domingos e feriados oficiais); 13h15 (não se efectua aos sábados, domingos e feriados oficiais); 13h54; 15h26; 15h56; 15h39 (só até Ovar); 18h10 (não se efectua aos sábados); 17h03,

17h56, 18h41; 19h46; 20h01 (não se efectua aos sábados, domingos e feriados oficiais); 20h22, 21h45; 22h34; 1h22.

Para o Porto (Suburbanos) - 5h45; 6h40; 7h27 (não se efectua aos domingos e feriados oficiais); 7h39 (não há aos domingos e feriados oficiais) 8h07; 8h50 (não há aos sábados, domingos e feriados oficiais); 9h35; 11 horas (não há domingos e feriados oficiais e só para em Gaia e Campanhã); 11h16; 12h27 (não há aos sábados, domingos e feriados oficiais); 13h15; 13h34; 14h52; 16h25; 16h40; 17h57; 18h39; 18h55 (não há aos sábados); 20h14; 20h42 (não há aos sábados, domingos e feriados oficiais); 21h09 (não há aos sábados); 22h28.

Urbanos

Graciosa-Anta-Graciosa - 7.35 a * 9.30 * 12.35 a * 14.10 * 16.00 a * 17.35 * 18.35, 19.40. Graciosa-Silvalde-Graciosa - 7.05 a * 9.00 * 12.35 a * 13.40 * 15.30 a * 17.05 * 18.05 * 19.10 * 20.10. a) Não se efectua aos domingos e feriados.

PODE SER ÚTIL

MUNICÍPIO DE ESPINHO CÂMARA MUNICIPAL

EDITAL N.º 14/92

ROMEU ASSIS MARQUES VITÓ, PRESIDENTE DA CÂMARA MUNICIPAL DE ESPINHO:

Faz público para os devidos e legais efeitos que o Excelentíssimo Senhor Governador Civil do Distrito de Aveiro exarou em 27 de Janeiro findo o despacho número 91/91, que se anexa por fotocópia.

E para constar se passou este e outros de igual teor que vão ser afixados nos locais do estilo e publicados na Imprensa Local.

E eu, (Assinatura ilegível), Directora do Departamento de Administração Geral e Finanças, o subscrevi.

Espinho e Paços do Município, 13 de Fevereiro de 1992

O PRESIDENTE DA CÂMARA,

Romeu Assis Marques Vitó

DESPACHO N.º 91/91

(Homologado por despacho de 10.01.92 de S. Ex.ª o Ministro da Administração Interna)

CONSIDERANDO:

- O número de reclamações que diariamente são recebidas neste Governo Civil fundamentadas nos níveis de ruído provocados pelo funcionamento de estabelecimentos hoteleiros ou similares, bem como, outras actividades ruidosas;

- Que se torna necessário de um modo expedito e eficaz dar resposta às reclamações como forma de proteger os cidadãos;

- Que para fundamentar algumas decisões é preciso recorrer a vistorias ou ensaios dos níveis de poluição sonora produzidos;

- Que possui este Governo Civil equipamentos e pessoal técnico para fazer as medições dos níveis sonoros;

- As disposições do Art.º 408.º do Código Administrativo e Regulamento Policial do Distrito de Aveiro;

- O Decreto-Lei n.º 271/84 de 6 de Agosto e o disposto no artigo 33.º do Decreto-Lei n.º 251/87 de 24 de Julho com a redacção dada pelo Decreto-Lei n.º 292/89 de 2 de Setembro

DETERMINO:

1 - A partir de 1 de Fevereiro de 1992 as vistorias ou ensaios para avaliação da incomodidade sonora, provocada pelo funcionamento de estabelecimentos hoteleiros ou similares e outras actividades ruidosas públicas ou privadas, serão efectuadas pelos serviços deste Governo Civil na área do Distrito de Aveiro.

2 - Pelos serviços prestados será cobrada a importância de:

a) 30 000\$00 pela primeira medição ou ensaio;

b) Pelas medições ou ensaios seguintes esta taxa será agravada em 50%

2.1 - Estas taxas constituem receita do Governo Civil

3 - As taxas fixadas no n.º 2 constituem encargo de:

a) do reclamante se a vistoria ou ensaio concluir pela improcedência da reclamação;

b) do titular da licença de funcionamento do estabelecimento ou da entidade responsável pela actividade ruidosa se por estes requerida ou se a vistoria ou ensaio concluir pela procedência da reclamação

4 - As medições ou ensaios serão sempre que possível efectuadas nos dias e horas sugeridas pelos reclamantes sem aviso prévio aos proprietários do agente produtor de ruído.

Palácio do Governo Civil de Aveiro
27 de Janeiro de 1992

DR. GILBERTO PARCA MADAIL
Governador Civil de Aveiro

JOVEM CONHECEDOR DE TODO PAÍS OFERECE-SE

Para motorista distribuidor ou vendedor.
C/experiência dos mesmos.

Informa telef: 764 51 85

(Por favor contactar a partir das 14 horas)



SOLVERDE Sociedade de Investimentos Turísticos da Costa Verde, S.A.

Sede Social: Rua 19 n.º 85 - 4500 ESPINHO
Capital Social: 6.000.000.000\$00
Matrícula n.º 33 da Conservatória do Registo Comercial de Espinho
Pessoa Colectiva n.º 500 272 484

CONVOCATÓRIA

Convocam-se os accionistas da SOLVERDE - SOCIEDADE DE INVESTIMENTOS TURÍSTICOS DA COSTA VERDE, S.A. para uma Assembleia Geral, a realizar no Salão Nobre do Casino Solverde, em Espinho, no próximo dia 31 de Março de 1992, pelas 21 horas e 30 minutos, com a seguinte:

ORDEM DE TRABALHOS

- 1 - Discussão e aprovação do Relatório de Gestão e Contas relativas ao exercício de 1991;
- 2 - Discussão e aprovação da proposta de aplicação de resultados;
- 3 - Apreciação geral da administração e fiscalização da Sociedade;
- 4 - Preenchimento de 2 vagas na Comissão de Fixação de Remunerações.

Na sede da Sociedade estarão, a partir da data do último anúncio desta Convocatória, à disposição dos accionistas, para consulta, os documentos e informações a que se refere o artigo 289.º do Código das Sociedades Comerciais. Podem participar e votar da Assembleia os accionistas que, sendo titulares, no mínimo, de 20 acções, até 10 dias antes da data acima designada as tenham averbadas em seu nome, sendo nominativas ou, sendo ao portador, até à mesma data as tenham registado em seu nome ou depositado na Sociedade, ou façam prova de que as têm depositado em instituição bancária.

Não podendo realizar-se a Assembleia no dia acima designado, por não estarem presentes accionistas que representem mais de metade do capital social, a Assembleia Geral terá lugar, nos termos do art.º 383.º n.º 4 do Código das Sociedades Comerciais, no dia 20 de Abril de 1992.

Espinho, 17 de Fevereiro de 1992

O Presidente da Mesa da Assembleia Geral
DR. AMADEU JOSÉ MELO MORAIS

Jantar de Confraternização

GINO PADRÃO: 36 ANOS DE BONS SERVIÇOS

Contados 36 anos ao serviço da Câmara Municipal de Espinho, Fernando Pinto de Castro, para os amigos, Gino Padrão, reformou-se.

Funcionário íntegro, colega amigo dos seus amigos, foi, na passada sexta-feira, 21 do corrente alvo de um «jantar de confraternização», que reuniu à sua volta mais de meia centena de ex-compañheiros.

O jantar decorreu num ambiente informal e a presença do presidente da Câmara e de alguns vereadores aconteceu a título pessoal, que não de autarcas, como informais foram também os «discursos» de circunstância.

Sinal disso foram as primeiras palavras do eng. Pinto Correia: **A nossa presença aqui, não traduz um reconhecimento ao mérito do Gino Padrão, enquanto funcionário, por desnecessário, mas sim a tradução de um abraço amigo.**

Pinto Correia, mais tarde, ao entregar ao «homenageado» uma lembrança de todos os

funcionários presentes, deu-lhe mesmo aquele abraço bem apertado, sublinhado por uma

Gino Padrão se mostrou sensibilizado, comovido, até, pelo significativo gesto dos

amigos, aqui presentes eu quero agradecer este gesto, que muito me sensibiliza.

Embora não seja pessoa com preparação suficiente - tenho o 7º ano de praias - para dizer tudo quanto sinto, sempre vos quero dizer que durante os 36 anos de serviço, procurei, única e simplesmente cumprir com a minha obrigação e quando as pessoas cumprem com o seu dever, não há que lhes agradecer.

Dois motivos nortearam sempre a minha actividade, enquanto funcionário da Câmara: o primeiro, muito consolador, era o dos muito bons amigos que sempre me rodearam e outro, muito importante, foi o de ter nascido nesta terra de Espinho, de maneira que, além de funcionário eu punha, também, no serviço, o amor à minha terra...

E assim se definiu Gino Padrão se é que ele ainda necessitava de fazer tais afirmações!



Gino Padrão agradecendo aos "muitos e bons amigos"

prolongada salva de palmas.

seus colegas e agradeceu-lhes:

Naturalmente que

Aos colegas, bons

ORLANDO MACEDO NA ADMINISTRAÇÃO DO BIC

O bancário espinhense, Orlando Macedo, também muito ligado ao dirigismo desportivo da cidade, especialmente do "seu" Sporting Clube de Espinho, acaba de integrar a administração do Banco Internacional de Crédito, pelo que teve de transferir-se para a respectiva sede, no Porto. Para o lugar que vinha ocupando na agência desta cidade, como seu responsável, foi indigitada a bancária Maria Julieta Ferreira, que já está em funções.

Os dois, vieram à Redacção do nosso Jornal apresentar cumprimentos ao director de "DE", que aqui se agradecem e retribuem, com votos das maiores felicidades profissionais.

GNR detectou em Janeiro 64 INFRACÇÕES ÀS REGRAS DE TRÂNSITO

Segundo um mapa estatístico que nos foi enviado pela Secção Territorial de Ovar, da Guarda Nacional Republicana, referente ao mês de Janeiro e relativo ao posto de Espinho, foram autuados por infracções ao Código de Estrada 64 condutores; 13 veículos foram autuados por motivos diversos.

No que diz respeito a acidentes de viação, a GNR de Espinho registou 10, dos quais

resultou um morto, quatro feridos graves e 11 ligeiros.

No posto da nossa cidade foram apresentadas oito queixas por furtos, três por agressões e 10 por motivos diversos.

A GNR na área que lhe é destinada efectuou cinco detenções por furtos ou delitos, e foram feitas 70 apreensões por mandados de Tribunal e 39 por outros motivos.

CLÍNICA DE MEDICINA DENTÁRIA DE ESPINHO

DR. ILÍDIO D'OLIVEIRA SANTOS
MÉDICO DENTISTA

Acordo com as entidades: ACASA, CGD, ADSE

Rua 16 (esquina Rua 19), N.º 545 - 1.º Dt.º A
Telef. 722931 ESPINHO

BPA

DIVISÓRIAS • TECTOS FALSOS
DECORAÇÃO DE LOJAS

TECTOS E DIVISÓRIAS **PLADUR**

João Carlos Bigail, Lda.

Rua da Fonte - Silvalde
Apartado 509 — 4506 Espinho codex
Telefone 720918 • Fax 728731

CIDA DE

NORT Algarve
IMOBILIÁRIA propriedades
DE: ISIDRO FONTES MOTA

- FAÇA INVESTIMENTOS EM IMÓVEIS NO NORTE E SUL DE PORTUGAL.
- NÃO CORRA RISCOS... Confie na nossa experiência. Garantimos Assistência Jurídica em todos os actos e contratos, no País e Estrangeiro.
TEMOS PARA VENDA: Moradias, apartamentos e terrenos.
NORTE: Espinho, Granja, Miramar, Esmoriz, Furadouro e Concelho de St.ª Maria da Feira.
ALGARVE: Vilamoura e Pinhal da Falésia, Açoteias (a fina flor do ALGARVE).

INFORME-NOS DAS SUAS PRETENSÕES.
PARA CONCRETIZAR OS SEUS SONHOS, DAMOS-LHE SOLUÇÕES.

Estamos em ESPINHO, St.ª M.ª da FEIRA e ALGARVE

Tel: (02) 7310256/7
Fax: (02) 7310259

PONTE NOVA-LOBÃO
SANTA MARIA DA FEIRA
4535 LOUROSA
TEL. (02)7641138

VILAMOURA - ALGARVE
RUA 7 N.º 166 - 4500 ESPINHO
TELEF. (02) 7310256 - 7310257
FAX (02) 7310259



LUIZ MEGRE BEÇA & CA., LDA.

CORRETORES DE SEGUROS

(Inscritos no Instituto Nacional de Seguros)

ESPECIALIZADOS EM SEGUROS INDUSTRIAIS, INCÊNDIO E LUCROS CESSANTES

LARGO ENG.º ANTÓNIO DE ALMEIDA, 70-8.º
4100 PORTO

TELEF. 6000089 — TELEG. ORUGES
TELEFAX 6000088 — TELEX 24951 LUMBE P

PCP ASSINALA ANIVERSÁRIO

Militantes espinhenses do Partido Comunista Português vão assinalar os 71 anos de vida e actividade do partido com um jantar de confraternização, o qual terá lugar no sábado, 7 de Março, no salão da Piscina Solário Atlântico. Ai, usará da palavra o membro da comissão de controlo e quadros do comité central, Carlos Aboim Inglês.

AGÊNCIAS DE VIAGEM EM PORTUGAL EM DEBATE NA ESPE

As Agências de Viagens em Portugal foi o tema abordado pelo vice-presidente da Associação Portuguesa das Agências de Viagens e Turismo (APAVT), dr. José António Soares, em recente colóquio realizado no Auditório da Escola Profissional de Espinho (ESPE).

Falando a cerca de 70 alunos dos cursos de Hotelaria e Turismo da ESPE, Martins Soares disse que o presente ano é fulcral para o turismo europeu, já que entra

em vigor em Janeiro de 1993 a liberalização das tarifas aéreas.

Ao longo da sua exposição, o vice-presidente da APAVT falou da constituição das agências de viagens e turismo no nosso país, da importância da sua associação como parceiro social e, finalmente, dos grandes destinos turísticos dos portugueses para o Verão de 1992.

Seguiu-se um interessante debate alargado aos alunos presentes.

Após o agradecimento feito pelo director da ESPE, dr. Valdemar Martins, o dirigen-

te da APAVT, à semelhança do que têm feito outras personalidades que por esta escola passaram, assinou o livro de honra e terminou dizendo a todos os alunos que o turismo é a actividade do futuro e o melhor meio de comunicação dos povos em todo o mundo.

Por sua vez, Valdemar Martins referiu a falta de uma conveniente política de turismo em Espinho cujo declínio de importância, como pólo de atracção turística regional, é notório e lamentável, razão pela qual a Escola desenvolve esforços no sentido de travar tal situação.

ESMORIZ - CENTRO

T/2 no 3.º andar
área 110 m2 + garagem e arrumos
SÓ 10.500.000\$00
NORTALGARVE - (02) 731 02 57

COMPRA-SE

Moradia antiga, com cerca de 8.000 m2 de terreno até 5 km de Espinho.
NORTALGARVE - (02) 7310256/7

VENDE-SE - GRANJA

Óptimos apartamentos
T/1, T/2 e T/3 - BONS PREÇOS
NORTALGARVE - (02) 731 02 56

MUNICÍPIO DE ESPINHO CÂMARA MUNICIPAL

EDITAL N.º 15/92

ROMEUS ASSIS MARQUES VITÓ, PRESIDENTE DA CÂMARA MUNICIPAL DE ESPINHO:

Faz público que por deliberação desta Câmara Municipal de 11 de Fevereiro em curso foi decidido abrir concurso para a adjudicação da "Ocupação e Exploração de 4 Montras na Passagem Inferior ao Caminho-de-Ferro".

As condições para este concurso encontram-se patentes na Repartição Administrativa - Expediente, todos os dias úteis, dentro das horas normais de expediente e as propostas terão de ser entregues até às 16h30 do dia 16 de Março próximo, em envelope fechado e lacrado e com a indicação do concurso a que se destinam, sendo abertas na primeira reunião desta Câmara Municipal que se seguir a esta data.

E para constar se passou este e outros de igual teor que vão ser afixados nos locais do estilo e publicados na Imprensa Local.

E eu, (Assinatura ilegível), Directora do Departamento de Administração Geral e Finanças, o subscrevi.

Espinho e Paços do Município,
21 de Fevereiro de 1992

Pel'O PRESIDENTE DA CÂMARA
(Assinatura ilegível)

Cooperação autárquica motiva SISTEMA DE INFORMAÇÃO GEOGRÁFICA

Reuniram na passada semana, autarcas e técnicos dos municípios de Espinho, Vila Real e Matosinhos, com o intuito de estudar possíveis modelos de cooperação, tendo em vista a criação de um sistema comum de informação geográfica, sob a égide comunitária.

O projecto apelidado de "Resigur", integra-se no programa "Recite", da responsabilidade da CEE, e juntou na autarquia matosinhense, os três presidentes de câmara, de modo a delinear estratégias, nas vésperas de um encontro posterior em Bruxelas, com colegas espanhóis, animados de idénticos objectivos. Com efeito, a 24 deste mês, estiveram na cidade belga, além dos representantes das autarquias lusas, os seus congéneres de Zamora e Colado Villalba, localidades do país vizinho, que integram o projecto da Rede de Sistemas de Informação Geográfica Municipais e Regionais. Uma iniciativa inovadora, direccionada a regiões comunitárias, em que se faça sentir a necessidade de desburocrati-

zar e modernizar a administração local e regional. Serão coligidas cartas topográficas e variados elementos informativos, dos municípios componentes, como por exemplo, o número de habitantes da rua "X", dados sobre a rede de saneamento básico ou de electricidade, num crescendo que se espera profícuo.

Para o trabalho a desenvolver, foi destinado um orçamento que ultrapassa os dois milhões de ECU, o equivalente a 375.000 mil contos, dos quais 60% serão aplicados no ano em curso. Do total de custos, dois terços no máximo, serão custeados pela contribuição dos organismos comunitários, cabendo na primeira fase, 44.000 contos a cada autarquia. Verba essa, destinada à compra de equipamentos, formação e contratação de pessoal, bem como estudos necessários. Futuramente está prevista a integração das cidades espanholas de Ávila e Valladolid, e da parte portuguesa a Área Metropolitana do Porto e Associação de Municípios do Vale do Douro-Norte.

EMPES EMPRESA DE PUBLICIDADE DE ESPINHO, LDA. CONVOCATÓRIA

Convocam-se os sócios desta Empresa para a Assembleia Geral Ordinária que se realiza no dia 21 de Março, pelas 21 horas, na sede à Rua 26, n.º 601-2.º Esq.º, com a seguinte ordem de trabalhos:

- Apreciação, aprovação ou rectificação do relatório de gestão e contas, relativas ao exercício de 1991.

Espinho, 27 de Fevereiro de 1992

A Gerência,
Fernando Martins da Cunha
Joaquim Vasconcelos Ferreira

Dia 8 no Salão Paroquial GRANDE MAESTRO BÚLGARO DIRIGE ORQUESTRA DA EPME

Os alunos da Classe de Percussão e da Orquestra de Câmara da Escola Profissional de Música de Espinho vão apresentar-se em nova série de concertos, dando assim continuidade a uma importante componente da sua formação como futuros músicos.

Peças de Debussy, Fink, Ary Barroso e Vãrese constituem o programa a apresentar pelos jovens percusionistas, sob direcção da Professora Elisabeth Davis, no Auditório da Academia de S. J. da Madeira, no dia 28 de Fevereiro pelas 21.30 horas.

Quanto à Orquestra de Câmara, apresentar-se-á em dois concertos, no dia 7 de Março, Sábado, em Lisboa, no Museu Gulbenkian, pelas 15 horas, e no dia imediato, Domingo em Espinho, no Salão Paroquial, às 18 horas. O programa será o mesmo em ambos os casos, e inclui obras de Haendel, Elgar, Francisco Lacerda, Tschaikowsky e Britten.

De realçar que se trata das primeiras apresentações públicas da Orquestra sob direcção do Maestro Kamen Goleminov, que desde Janeiro é responsável pela formação das duas dezenas de instrumentistas de cordas que integram aquela jovem orquestra.

O maestro em causa, nasceu em Sófia, sendo filho de um compositor de renome, Marin Goleminov, que o impulsionou na sua vocação. Em 1957 ingressou no Conservatório Superior de Música de Sófia, cujo curso terminou com elevadas notas, nomeadamente em direcção de orquestra. Continuou os seus estudos em Roma, onde se aperfeiçoou, conseguindo em 1965, ser seleccionado, juntamente com outros treze maestros, escolhidos em todo o mundo, para tomar parte no importante concurso internacional, "Guldo Cantell", onde ganhou honrosa medalha.

De regresso à Bulgária, dirigiu a Orquestra de Rousse, e posteriormente de Varna, Plevin e actualmente é o único Maestro Titular na Orquestra Lírico-Sinfónica da Rádio de Sófia. Na sua carreira internacional dirigiu orquestras, dos mais diversos países, como a Suíça, URSS, Itália, EUA, e participou em festivais como o de Ravenna, "Vacanze Musicali" de Veneza, etc.

APLAUSOS A QUEM OS MERECE

Tenho procurado, através deste jornal, chamar a atenção para problemas que interessassem à cidade ou à região. Um deles era o péssimo piso da estrada Espinho/Santa Maria da Feira, como acesso mais próprio à auto-estrada Porto/Lisboa.

Tive a satisfação de, há dias verificar o belíssimo piso de "tapete" asfaltado que já tem, essa estrada.

Outro reparo que tinha feito, era o estado lastimoso em que se encontrava o edifício da sede do Sporting Clube de Espinho.

Também tive o gosto, ao passar junto daquele edifício, de verificar já estarem em curso as necessárias obras de reparação. Oxalá não fiquem elas por mero começo! É preciso que o Sporting tenha uma sede digna da sua categoria desportiva.

Dir-me-ão que o que é justo não precisa de louvo-

res. Não o entendo assim: o ser humano precisa de ser louvado quando procede bem, como estímulo para continuar a proceder do mesmo modo.

Parabéns, pois, às entidades que acederam aos meus apelos.

Mas aproveito esta ocasião para chamar a atenção da autarquia local para o lamentável estado em que se encontra o piso das principais artérias desta cidade, sobretudo da Avenida 24 para poente.

Parece que os seus autarcas não têm amor aos seus carros para aguentarem a trepidação nessas ruas! Ora, o arranjo do piso das mesmas foi uma das promessas da campanha eleitoral para as últimas eleições autárquicas!

Vamos, senhores autarcas! Cumpram com o que prometeram!

José Ventura de Pinho

SERRALHEIROS / CARPINTEIROS

Com experiência, admitem-se

Falar POLIPOLI - Barros

Silvalde ESPINHO

Telef: 72 13 51 - 72 24 00 - 72 45 44

ESTUDANTES CONTRA PGA

— ou o ano de todas as dúvidas

A Prova Geral de Acesso à Universidade, vulgarmente conhecida por PGA, tem vindo a provocar enorme polémica em seu redor, fazendo inclusive, vir para a rua milhares de estudantes, em diversos pontos do país, conforme foi amplamente divulgado nos órgãos de comunicação social. Um sistema selectivo, que culmina doze anos de aprendizagem, colocando alunos perante um exame, que os pode deixar à porta da Universidade, mesmo em casos que se revelaram com óptimo aproveitamento, no ensino secundário.

Cada vez mais, posta em causa, desde a sua criação em 1989, criou um progressivo mau-estar entre a comunidade estudantil, que foi assistindo mais ou menos passivamente, às transformações do acesso ao ensino superior, desde a criação de um ano intercalar até à introdução de "numerus clausus" e reformulação das condições de acesso.

Num artigo publicado recentemente, na "Revista Portuguesa de Pedagogia", da Universidade de Coimbra, pode ler-se a dado passo, «...a prova geral de acesso constitui um preditor irrelevante e aleatório do sucesso no ensino superior.» Contrariamente a esta, as classificações obtidas no ensino secundário (10º, 11º e 12º anos), são consideradas como preditores válidos do sucesso no ensino superior, revelando entre si correlação elevada, assim como a média das provas específicas. Conclusões obtidas, a partir de um estudo feito junto de um grupo de alunos do 1º ano de Psicologia e Ciências, que embora restrito, está em sintonia com as acusações geralmente levantadas.

PROVA CONTESTADA E INVESTIGADA

No dia em que coligimos estas linhas, teve lugar uma manifestação de estudantes vindos de todo o país, em Lisboa, frente ao Ministério da Educação, como corolário de muitas outras, realizadas por diversas localidades, conseguindo os organizadores,

ser recebidos pelo titular da pasta. Espinho não foi excepção à regra, como ficou demonstrado na concentração

rem a existência da PGA. Ainda a nível local, auscultamos a opinião de alguns alunos, que se submeteram

ao controverso exame, ressaltando como ideia geral, a sua inadequação para avaliar a capacidade das pessoas, fa-

ce ao apreendido anteriormente. Fazendo a comparação entre as duas provas, este ano apresentadas, as opiniões são um pouco divergentes, para uns mais acessível, para outros mais difícil, convergindo na crítica aos temas propostos. Um docente observou-nos, que «falha a intenção de avaliar, verificar, qual o grau de cultura e conhecimento do português, já que bons alunos nos anos anteriores, se "espalham" aqui...»

Na parte referente ao vocabulário, defende-se que, a língua é um sistema vivo, devendo as palavras ter um sentido integrado, pelo que, se retiradas de um contexto, surgem como letra morta. Nas respostas de escolha, palavras de sentido muito aproximado, cerceiam a criatividade dos alunos, impossibilitados

que estão, de justificar a escolha feita. Objecções complementadas, pelo questionar da possibilidade que não é dada, de avaliar o sentido crítico e a capacidade de expressão escrita dos examinandos.

Enfim, todo um rol de críticas e reparos, que se devidamente confrontados e avaliados, através de um diálogo sério e construtivo, poderão evitar males maiores, redundando necessariamente em benefício dos alunos, evitando greves e manifestações inconsequentes.

O sinal de desagravo e descontentamento, está dado, há que avançar para as devidas reformas pedagógicas, visando a melhoria de um "sistema de ensino degradado"...

R.A.

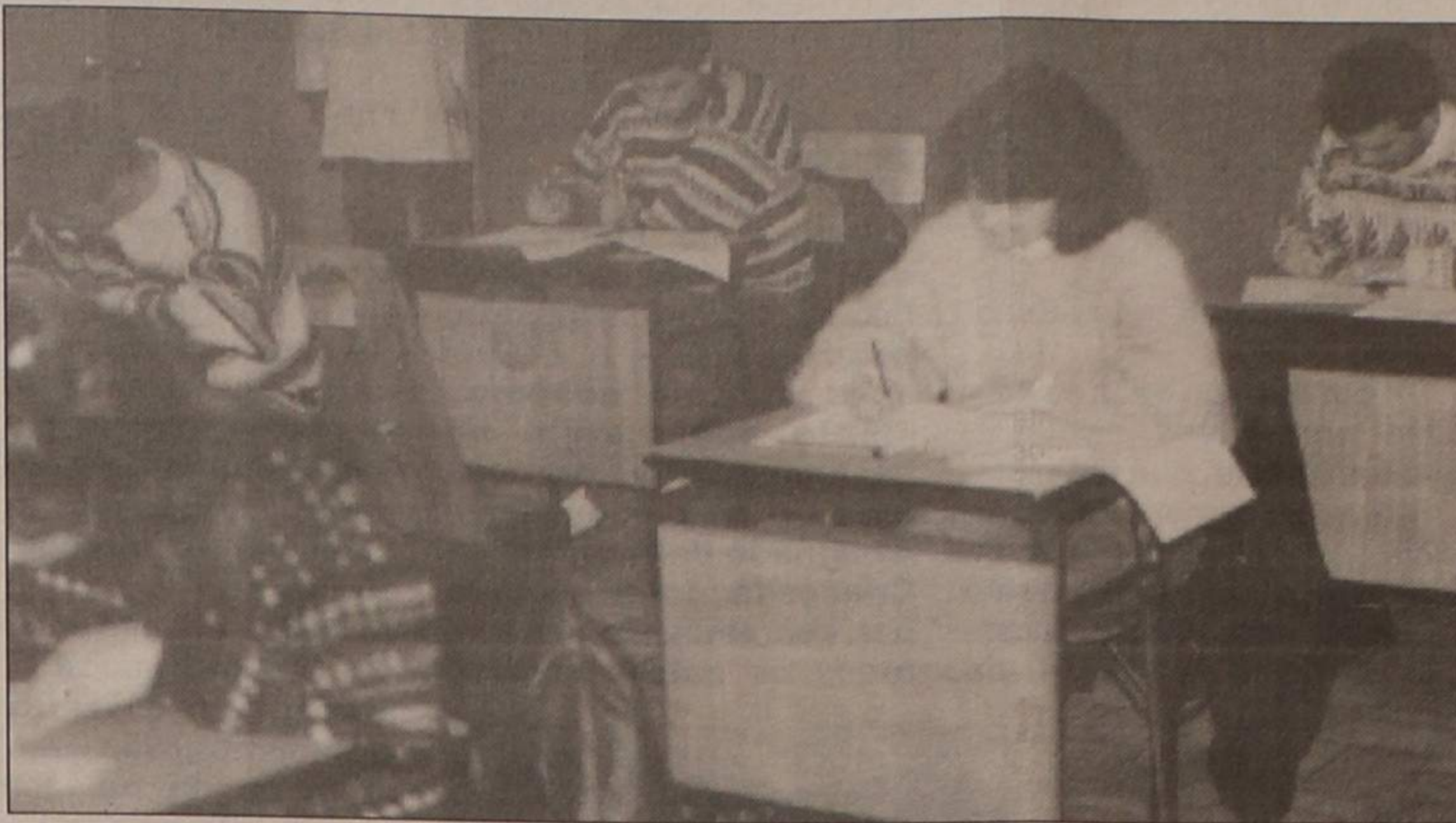

efectuada por alunos das duas escolas secundárias existentes, na passada sexta-feira, no Largo da Câmara, de onde seguiram para a manifestação a realizar no Porto. Segundo declarações do porta-voz do Conselho de Ministros, Marques Mendes, «mais do que a PGA em si, o que está em causa e tem sido contestado, é a forma como foi elaborada este ano», enquanto o Ministro da Educação, assegurava peremptoriamente que a prova não será anulada.

Com efeito, tanto a 1ª como a 2ª chamada mereceram fartos reparos, em virtude da dificuldade e ambiguidade de algumas questões, no meio de suspeitas de alegadas irregularidades e "fugas", que despoletaram investigações da Polícia Judiciária e Procuradoria-Geral da República, após intervenção do Primeiro-Ministro nesse sentido.

Em contacto com a Associação de Estudantes, da Escola Drº Manuel Laranjeira, foi-nos afirmado por um dos seus elementos, que estão solidários com as acções desencadeadas, pelos alunos, ressaltando no entanto, que a sua oposição se direcciona, relativamente aos textos apresentados na 1ª e 2ª chamada, sem questiona-

Este é o único barulho que você vai ouvir na Granja.



T0 a T4 com vistas panorâmicas para o mar.

Este anúncio vai ser música para os seus ouvidos. Tranquilidade, conforto e qualidade. Três conceitos que fazem o Granjamar: 49 habitações de T0 a T4, com vistas panorâmicas para o mar. Tranquilidade na localização. Todas as vantagens de estar a poucos minutos do Porto, num ambiente calmo e saudável, junto ao Hotel Solverde na Granja. Qualidade nos acabamentos. As casas de banho revestidas a mosaico, os rodapés em madeira de mogno e os halls em parquet, são pequenos detalhes de uma grande casa. Conforto a pensar em si. Duas piscinas, ginásio, sauna e restaurante, são infra-estruturas com gestão própria, que apoiam o Granjamar.

Venha conhecer-nos. Nós garantimos que o mar é o único barulho que você vai ouvir. Mas claro, não se esqueça que não podemos calar as gaivotas.



Granjamar

PROMOÇÃO

TURISFIM

COMERCIALIZAÇÃO

RÉPLICA
MEDIÇÃO IMOBILIÁRIA, LDA.

VISITE O STAND DE VENDAS NO LOCAL. TODOS OS DIAS, INCLUSIVE AOS SÁBADOS E DOMINGOS, DAS 10 ÀS 20 H.
☎ 7310719

VENDE-SE

ÁREA DE ESCRITÓRIOS E COMÉRCIOS
PRONTOS A UTILIZAR

LOCAL:
S. Paio de Oleiros

Telef: 764 90 34/59
Fax: 764 90 09

CARNAVAL DA CRIANÇA ENCHEU A RUA

Numa bela tarde de sol, amena e convidativa, que foi a do passado sábado 22 do corrente, as principais ruas da cidade foram, mais uma vez, palco do já tradicional **Cortejo de Carnaval** das crianças das nossas escolas primárias e algumas pré's à mistura.

Aparentemente, não teve a animação e a assistência de outros anos. Muito menos gente nos passeios a assistir e as próprias crianças, os actores principais de uma «festa» que se pretendia que fosse essencialmente delas e para elas, talvez se tenham sentido na pele de estranhos figurantes num ambiente que teve pouca alegria.

Não foi por falta de empenho dos professores e menor colaboração dos pais, ou por qualquer pretensa má organização, que, na nossa opinião, não houve tanto «Carnaval».

Nós gostámos e daqui felicitamos todos quantos estiveram envolvidos nesta realização que esperamos voltar a ver de novo em 1993.

Naturalmente que em palavras é impossível descrever em pormenor o «cortejo», rico em cor e variedade de temas, daí, que, nos tenham empenhado numa reportagem fotográfica também ela limitada. Mas vamos tentar a descrição possível.

A abrir vinha um gracioso grupo de jovens **Majorettes** de Crestuma e, logo a seguir as duas corporações de bombeiros da cidade faziam-se representar, cada uma - supomos - pela sua viatura mais antiga, os Voluntários de Espinho com o seu carro nº3 e os Voluntários Espinhenses com o seu «jovem» nº1.

Depois vinham as Escolas.

Em tempos de presidência portuguesa da CEE, naturalmente, que tão histórico acontecimento não podia ser esquecido e foi com a invocação desse facto que se apresentou no desfile o **Centro Infantil de**

Espinho, carro enfeitado com enormes rebuçados e outras doçuras, enquanto, logo atrás, crianças de quatro anitos, todas vestidas de fato-macaco, cada uma delas emblemada com as cores dos DOZE comunitários, seguravam a bandeira da Comunidade.

A seguir vinham as «gentes» da **Marinha 1 com um carro da «batalha de flores» adaptado, naturalmente - e outros mais daquele acontecimento apareceram no desfile, que no aproveitar... - e na circunstância designado de A Batota da Criançada, logo seguido por «baralhos de cartas», todos os naipes mas só**

com pintas...e um joker, que servia de tema a uma quadra «endiabrada»: **Endiabrada figura/Eis o joker que aqui vem/Reflecte a caricatura/De muita gente de bem!**

A representação da **Marinha**, Escolas Primárias e Pré-primárias, numerosa e esteticamente agradável à vista tornou-se notada pelas numerosas quadras críticas, além da do «joker». Registámos algumas, de raiz política, em jeito de recado: **À Câmara Municipal,/Lembramos que é urgente,/Cuidar do nosso local,/bem o merece esta gente.**

Outra era um meio-aviso: **Quando chega o momento/da divisão do Orçamento,/Não se lembrem só da bola,/...mais carece a Escola.**

E ainda outra, verrinosa: **Projectos ou soluções/Esquecidos nas gavetas.../Não se criem ilusões!/Queremos obras, não tretas.**

As escolas de **Esmoções**, com muita graça e colorido fizeram desfilar **Vira-ventos, Chinesinhos encantadores, Jardineiros em verde e amarelo e fecharam com uns cogumelos às pintinhas.**

Desfilou a seguir a **Escola nº3 de Anta**, sediada no bairro da ponte de Anta, inspirada naquela série **estrombólica, Os Simpsons**, que nem a senhora Simpson, com aquele penteado esquisito à moda dos tempos da Marquesa de Alorna era esquecido e ainda os pequenos Simpsons de fígua ao peito, a lembrar os tempos da nossa meninice

em que, ainda havia pais...

As escolas de **Silva** nº2 desfilaram, exibindo um cartaz deveras est...



inho, apesar da interpretação que nos forneceu **Somos as Prendas Feira.**

Disseram-nos que as suas fantasias tinham a ver com um projecto «feira» que **vai para Oleiros...**

A escola nº3 de Espinho abria o seu desfile com uma imponente caravela - nau - seiscentista, **Na da Conceição**, seguida de um cortejo de marinheiros a que não faltava a figura de um almirante dos tempos napoleónicos... fantasia de Carnaval!

Anta-1 vinha logo a seguir apregoando o seu porto, tanto no seu carácter alegórico, em que sob...



CLÍNICA FISIÁTRICA S. PEDRO
 MEDICINA FÍSICA E REABILITAÇÃO
 Rua 8, N.º 681 - Telef. 724714 - 4500 ESPINHO

Acordo com as entidades:
 ■ ADSE ■ SSMJ
 ■ ACASA ■ CGD
 ■ DMG ■ SEGUROS
 ■ EDP ■ PARTICULARES
 ■ SAMS

ISMAEL BEIRÃO
 MÉDICO ESPECIALISTA

LIANA PEREIRA
 FISIOTERAPEUTA

VIDRARIA FERREIRA
 Vidro nacional e estrangeiro,
 Vidro Anti-Reflexo e molduras para calxilhos,
 Espelhos, Tijolos e Telhas de Vidro.

FERREIRA & FERREIRA, LDA.
 ENCARREGA-SE DA COLOCAÇÃO DE VIDROS
 EM QUALQUER PONTO DO PAÍS

RUA 18, N.º 675 — TELEFONE, 720480 — 4500 ESPINHO

CARNAVAL '92
 É NO
HOTEL SOLVERDE

Na Discoteca «JET-SET»:
 Com Cocktail de Boas-Vindas
 Concurso de Máscaras

29/02 - Esc.: 3 500\$ / pessoa
 02/03 - Esc.: 4 500\$ / pessoa

Na Sala Costa Verde:
 Com Jantar/Buffer
 Cocktail de Boas-Vindas
 Surpresas

02/03 - Esc.: 10 000\$ / pessoa

VENHA DIVERTIR-SE CONNOSCO E TRAGA OS AMIGOS TAMBÉM

Targa

AUTOMÓVEIS

AUDI 80 TD	89
ALFA ROMEO 75 2.0 TWIN SPARK	89
AUTOBIANCHI Y 10 LX	90
FIAT UNO 45 S	90
FIAT UNO 45 S - 5 Portas	90
HONDA NSR 50	90
LANCIA THEMA TURBO IE	88
LANCIA DELTA HF Turbo	87
OPEL CORSA 1.2 TH	86
OPEL CORSA 1.4 JOY (Preto)	91
OPEL KADETT 1.6 DIESEL VAN	86
PEUGEOT 405 GR	88
RENAULT 21 TXE	87
RENAULT 9 GTS	88
RENAULT 19 TXE	90
TOYOTA COROLLA 1.3 Litback 5 Portas	89
UMM TURBO 4x4	Novo
VW PASSAT CLTD (Caminha)	89

MOTOS

GARELLI 125 GTA	89
PEUGEOT X 125 LC	86

ACEITO TROCA POR CARRO OU MOTA

CONDIÇÕES ESPECIAIS DE CRÉDITO
 PREÇOS PARA REVENDA

Rua 19 N.º 884 — ESPINHO
 Telefone (02) 72 58 80

VENDE-SE ESTABELECIMENTO

Com 66,8 m2 e arrumos com 8,10 m2
EDIFÍCIO PALMEIRAS, LOJA 3
 Rua 8 Espinho.

Contactar de 2.ª a 6.ª-feira, telef. 721575,
 das 9 às 12 e das 14 às 18 horas.

RUAS DA CIDADE

am os anéis olímpicos, no nas crianças figurando muitas modalidades portivas em que, naturalmente o futebol era «rei».

Anta-2 não trazia «carro», mas um modesto carro de mão «conduzido» por um jovem jardineiro, seguido de outros, elegantemen-

te vestidos - eles e elas - com o seu indispensável chapéu de palha.

Corredoura-1 desfilou com um bonito carro-cogumelo e os alunos, quais cogumelos vermelhos e às pintinhas, motivo relacionado com o projecto pedagógico. **Alimentação**, numa zona carenciada como é aquela ... enquanto que Corredoura-4 apresentou um numeroso grupo de crianças denominado «Os Mágicos».

Interessante era o carro da Idanha, **O Vendedor de Gelados**, com um jovem, impecavelmente vestido, na função, mas com um ar muito contrariado de quem não conseguia fazer negócio. Os «geladinhos» que vinham a pé, todos muito bonitos e «apetitosos», figuravam os três sabores, chocolate, morango e baunilha...

Guetim fez desfilar um carro todo florido e um



grupo de crianças «fresquinhas», todas folhas verdinhas e flores.

Por causa das dúvidas e para que constasse um grande letreiro anunciava: **Este nosso meio/é um perfeito jardim./Nele vivemos felizes/e o seu nome é Guetim.**

E ainda outro, um verdadeiro convite: **Aqui há muita verdura/e pouca**

poluição./é um prazer, a frescura/que lá encontramos.

Uma das últimas Escolas a desfilar foi a nº1 de Espinho. Além dos «Girassoís» trazia os meninos e as meninas à Espinho Antigo: «Banhistas» elegantes nos seus trajos verdes e amarelos, «Espanhoís» e «Elegantes».

O cortejo que começou

na Av.24, primeiro para sul até à 33, depois para norte, desceria a rua 19 e subiu a 23 em dois percursos, encerrava com um carro simbolizando os tempos de Mozart com as crianças do **PIM-PAM-PUM vestidas a rigor.**

E foi assim. Muita cor, muita imaginação mas... muito pouca alegria!

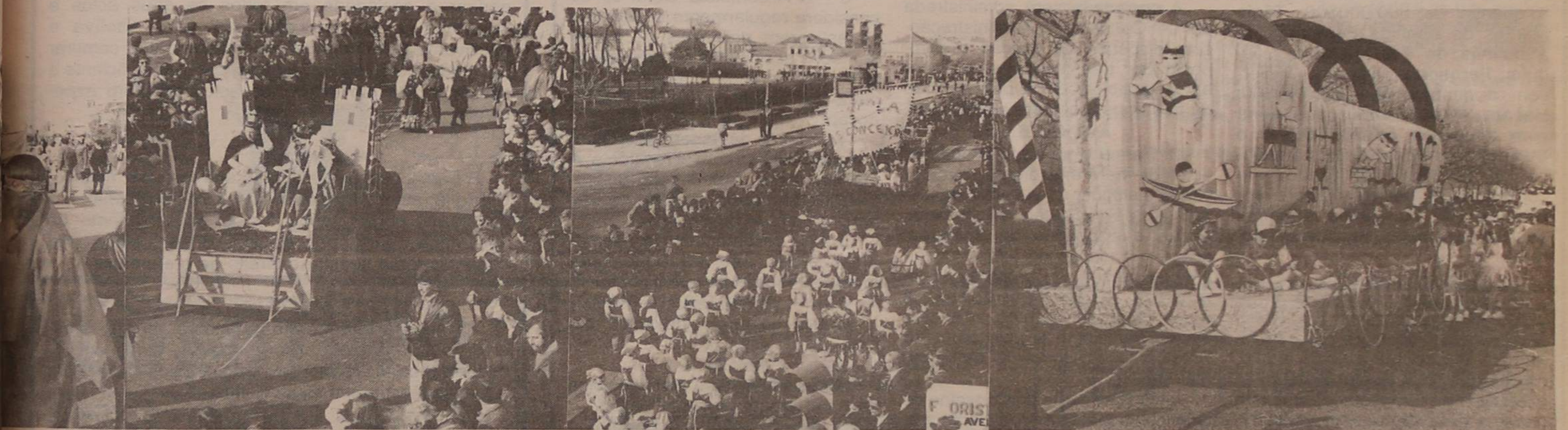

ONTEM, Fomos passado...

HOJE, somos presente!

AMANHÃ, seremos futuro...

RÁDIO COSTA VERDE

Emite de Espinho para grande parte do Norte e Centro do País, nos **88.4 MHZ**



«Defesa de Espinho» 3126 - 1992/02/27

ESCOBAR - VIAGENS & TURISMO, S.A.

Conservatória do Registo Comercial de Espinho N.º da Matrícula 00412/841008 N.º de Identificação de Pessoa Colectiva 501476539 N.º de Inscrição 09 N.º e data da apresentação Ap. 14/92.02.03.

Maria Isabel Paquete Torres Soares, 2.ª Ajudante da Conservatória do Registo Comercial de Espinho, certifico para fins do disposto nos art.ºs 71 e 72 do Código do Registo Comercial, que ficaram depositados na pasta respectiva os seguintes documentos respeitantes ao registo de prestação de contas do ano de 1990 em relação à sociedade em epígrafe: Fotocópia de Acta da Assembleia Geral:

Balço Analítico; Demonstração de Resultados; Relatório da Gestão; Certificação Legal das Contas e Relatório e Parecer do Fiscal Único.

Está conforme o original. Contém 1 folha.

Conservatória do Registo Comercial de Espinho.

Espinho, 17 de Fevereiro de 1992.

A Ajudanta,

Maria Isabel Paquete Torres Soares

VENDE-SE
APARTAMENTOS T2 E T3 - RUA 36

Acabados de construir c/ fogão de sala, antena parabólica, vídeo, porteiro e parque.

Informações: Escritório: Rua 19, n.º 1158 ou no local todos os dias.
TELEFONE 728573.

PASSA-SE
RESTAURANTE E CAFETARIA

Centro da cidade. Dá para 2 ou mais sócios.
Negócio de ocasião.

Falar horas de refeição para 72 05 11.

CONNOSCO
A SUA
CAMPAHA
PUBLICITÁRIA
RESULTA

EMPRESA DE
PUBLICIDADE
DE ESPINHO

APARTADO 39
40501 ESPINHO CODEX

RUA 26, N.º 601 -2.º ESQ.º - 4501 ESPINHO CODEX

«Defesa de Espinho» 3126 - 1992/02/27

ESCOBAR - VIAGENS & TURISMO, S.A.

Conservatória do Registo Comercial de Espinho N.º da Matrícula 00412/841008 N.º de Identificação de Pessoa Colectiva 501476539 N.º de Inscrição 08 N.º e data da apresentação Ap. 13/920203.

Maria Isabel Paquete Torres Soares, 2.ª Ajudante da Conservatória do Registo Comercial de Espinho, certifico que foi aumentado o capital social da sociedade em epígrafe de 6.000.000\$00 para 10.000.000\$00, após o aumento de 4.000.000\$00, subscrito em dinheiro pelos sócios: Fernando Marcelo Martins de Almeida, com a quantia de 800.000\$00; Tânia Martins de Almeida Ferreira, com a quantia de 1.200.000\$00; Joaquim Fernandes Ferreira Júnior, com a quantia de 1.600.000\$00; Hacam Alli Gulamhussene Giná com a quantia de 200.000\$00 e Suresbhai Bhikhabhai, com a quantia de 200.000\$00, tendo, em consequência, transformado a sociedade em sociedade anónima que se rege pelos seguintes estatutos:

ARTIGO 1.º

A sociedade adopta a firma «ESCOBAR VIAGENS TURISMO, S.A.», com sede na Rua Doze, número seiscentos e vinte e oito, na cidade de Espinho, com a duração por tempo indeterminado desde a data da sua constituição e que se regerá por estes estatutos e pelas disposições aplicáveis da lei geral.

ARTIGO 2.º

A sociedade tem por objecto o comércio de viagens e turismo e agência de viagens.

ARTIGO 3.º

1 - O capital social integralmente realizado é de DEZ MILHÕES DE ESCUDOS, representado por dez mil acções com o valor nominal de mil escudos cada uma;

2 - O capital social pode ser

aumentado uma ou mais vezes por deliberação da Assembleia Geral.

ARTIGO 4.º

1 - As acções serão representadas por títulos de uma, dez e cem acções. Os títulos deverão ter a assinatura de dois administradores, sendo uma obrigatoriamente a do Presidente do Conselho de Administração. Os títulos provisórios poderão ser representados por certificado extraído do livro apropriado.

2 - Todas as acções serão ao portador, convertíveis nos termos legais.

ARTIGO 5.º

A sociedade será administrada por um Conselho de Administração, com dispensa de caução e composto por três membros a eleger em Assembleia Geral pelo período de três anos e sempre reelegíveis.

ARTIGO 6.º

1 - Para obrigar a sociedade nos actos de mero expediente, compra, venda e aluguer de viaturas, admissão e desvinculação de pessoal, saque e endossos de cheques, aceite e endosso de letras, definição de preços de serviços, pagamentos e fornecedores e recebimento de clientes, é necessária e suficiente a assinatura do Presidente do Conselho de Administração.

2 - O Presidente do Conselho de Administração tem igualmente poderes, por si só, representar a sociedade em todos os actos judiciais, aí incluídos os de confessar, desistir ou transigir em qualquer processo em que a sociedade seja parte ou os de constituir mandatários nos termos legais e com os poderes que julgue convenientes.

3 - Nos demais casos, a sociedade obriga-se com as assinaturas de dois administradores, sendo uma obrigatoriamente do Presidente do Conselho de Administração.

4 - Fica vedado aos administradores obrigar a sociedade em actos e contratos estranhos aos negócios, nomeadamente em letras de favor, fianças, abonações e outros semelhantes.

ARTIGO 7.º

A fiscalização da sociedade compete a um fiscal único, a eleger em Assembleia Geral, pelo período de três anos.

ARTIGO 8.º

1 - A Assembleia Geral, regularmente constituída, representa a totalidade dos accionistas.

2 - A Assembleia Geral será convocada nos termos da Lei.

3 - A Assembleia Geral só se considera regularmente constituída se estiverem presentes ou representados accionistas que representem, pelo menos, cinquenta por cento do capital social mais uma acção.

4 - A Mesa da Assembleia Geral é composta por um Presidente e um Secretário, eleitos pela Assembleia Geral, por um período de três anos e sempre reelegíveis.

5 - As deliberações da Assembleia Geral são tomadas pela maioria absoluta de votos.

ARTIGO 9.º

O ano social coincide com o ano civil.

ARTIGO 10.º

A sociedade será liquidada nos casos e termos previstos na Lei.

O texto completo do contrato na sua redacção actualizada ficou depositado na pasta respectiva.

Está conforme o original. Contém 5 folhas.

Conservatória do Registo
Comercial de Espinho.

Espinho, 17 de Outubro
de 1992.

A Ajudanta,

Maria Isabel Paquete Torres Soares

«Defesa de Espinho» 3126 - 1992/02/27

SERNOVA
SERRALHARIA CIVIL, LIMITADA

Conservatória do Registo Comercial de Espinho N.º da Matrícula 00839/920203 N.º de Identificação de Pessoa Colectiva N.º de Inscrição 01 N.º e data da apresentação Ap. 09/920203.

Maria Isabel Paquete Torres Soares, 2.ª Ajudante da Conservatória do Registo Comercial de Espinho, certifico que por Alberto de Almeida Miller, c. na comunhão geral com Maria Helena de Andrade Gomes da Cruz Miller; Joaquim Oliveira dos Santos, c. na comunhão geral com Maria Luísa Rodrigues Maia dos Santos e José Rodrigues da Rocha, c. na comunhão geral com Maria Dolores Rua Rei, foi constituída a sociedade em epígrafe que se rege pelo seguinte contrato:

1.º

A sociedade adopta a denominação de «SERNOVA - SERRALHARIA CIVIL, LIMITADA», e tem a sua sede na Rua dos Combatentes, número 493, freguesia de Guetim, deste concelho.

§ Único - A gerência poderá transferir a sede social para qualquer outro local dentro deste concelho ou para concelhos limítrofes.

2.º

O seu objecto é a indústria de serralharia civil de alumínio e ferros.

3.º

O capital social, integralmente realizado em dinheiro, é de quatrocentos e cinquenta mil escudos, correspondente à soma de três quotas iguais pertencentes uma a cada um dos sócios, Alberto de Almeida Miller, Joaquim Oliveira dos Santos e José Rodrigues da Rocha.

4.º

Os sócios poderão fazer suprimentos à sociedade, os quais vencerão ou não juros, conforme for deliberado em assembleia geral.

5.º

A gerência da sociedade, dispensada de caução e com ou sem remuneração, conforme vier a ser deliberado em Assembleia Geral, compete a todos os sócios, que desde já ficam nomeados gerentes, sendo necessária a assinatura de dois deles para obrigar a sociedade em todos os seus actos e contratos e a representar em juízo, activa e passivamente, podendo, nomeadamente, comprar ou vender veículos automóveis, e sendo suficiente a assinatura de um deles nos actos de mero expediente.

6.º

É livre a cessão de quotas entre sócios, ficando, desde já, autorizada a sua divisão para o efeito; e a estranhos, porém, depende do consentimento da sociedade, dado por escrito, e os sócios não cedentes terão sempre o direito de preferência.

7.º

As assembleias gerais, quando a lei não prescreva outros prazos ou formalidades, serão convocadas por cartas registadas, dirigidas aos sócios com a antecedência mínima de quinze dias.

8.º

Os gerentes que obrigam a sociedade ficam, desde já, autorizados a proceder de imediato aos levantamentos necessários para aquisição de bens inerentes ao funcionamento da sociedade, mesmo antes do seu registo.

Está conforme o original. Contém 3 folhas.

Conservatória do Registo Comercial de Espinho.

Espinho, 10 de Fevereiro de 1992.

A Ajudanta,

Maria Isabel Paquete Torres Soares

Vôlei "tigre" em balanço da primeira fase

"TÍNHAMOS EQUIPA PARA DISCUTIR O APURAMENTO!"

— reconhecimento (frustrante) do responsável pela secção, Fernando Castro

Terminou a primeira fase do campeonato nacional da primeira divisão, de voleibol.

O Sporting Clube de Espinho obteve uma das suas piores classificações nesta prova, e acabou por não conseguir o objectivo a que se propunha: alcançar os seis primeiros lugares da tabela classificativa, o que lhe daria direito a participar na fase dos primeiros e a assegurada permanência no escalão mais alto do voleibol.

Em entrevista a "DE", o director da secção de vôlei dos "tigres", Fernando Castro, revela todo o seu descontentamento pelos resultados obtidos. Ele explica por que razão não foi conseguido o objectivo, no entanto, não esconde que continua a confiar nos jovens jogadores que tem. Afinal, quando foi constituído o conjunto ele já sabia os riscos que iria correr, dada a forma como se apetrecharam as restantes equipas, com a contratação de jogadores estrangeiros.

O Sporting, principal responsável pela inflação do vôlei português também não foge às críticas de Fernando Castro, bem como a forma como são pagas as viagens para as ilhas. Mas não é só: no que diz respeito a transferências de jogadores, mais propriamente das verbas que as envolvem, este dirigente "tigre" diz que não concorda com a forma como elas são feitas.

Aquilo que recebem os clubes que têm o trabalho de formar jogadores é muito pouco, em relação ao que os atletas auferem mensalmente, e os dinheiros, quando chegam aos cofres, vêm muito tarde!

Em suma, este ano, para o voleibol do Sporting de

Espinho é um ano para esquecer...

«Sinto-me de certa maneira frustrado por determinadas situações que vieram a acontecer durante a época!» - exclamava Fernando Castro. E prosseguiu:

«As pessoas reconheceram que teria, por motivos de ligação à secção, possibilidades de geri-la de uma forma que se coadunasse com o voleibol actual.

Estava habituado a ver a modalidade, não totalmente profissional!

Penso que neste momento o voleibol está a atravessar uma fase muito má! Toda a gente sabe que houve uma invasão de jogadores estrangeiros...

Hoje em dia, quer atletas, quer técnicos, querem-se assumir como profissionais, só que chegamos à conclusão que isso não é verdade! Eles, na verdade, apenas querem ser profissionais para receber dinheiro! Actualmente as pessoas ligam muito pouco à cor da camisola!

Os responsáveis pelo voleibol português têm de se debruçar sobre isto, se não, encaro o futuro da modalidade com muito pessimismo.

Para o director da secção de voleibol dos "tigres", nem tudo vai bem no seu pelouro: «tinhamos equipa que poderia ter lutado até ao fim pelo envolvimento na fase final».

Na altura em que formou este conjunto, alguma vez sentiu que pudesse vir a obter estes resultados?

Isso sempre esteve em mente!

Sabíamos que todas as equipas se tinha apetrechado com três e quatro estran-

geiros. O Espinho optou por ter um conjunto português e com 70 ou 80 por cento de jogadores da terra.

Sabíamos muito bem o risco que correríamos, o que, infelizmente veio a acontecer, não pelo valor das outras formações, mas

Havia o Edgar Machado, Dimitrov e Kolarov que, quanto a mim, eram dos bons jogadores incluídos nas equipas portuguesas.

Em relação à época passada passamos do oito para o oitental!

Tinhamos uma equipa



O Espinho optou por ter um conjunto português

por vários factores... não foi possível!»

Na época passada, o Sporting de Espinho tinha valores como o Filipe Vito e Miguel Maia; como os perdeu?

«Não tínhamos só esses valores!

que poderia discutir os primeiros lugares e inclusive o primeiro.

Tudo acaba por passar pelo aspecto financeiro! Esses jogadores foram cobitados por clubes que lhes ofereceram determinadas verbas, e por isso, não

tivemos a mínima hipótese de os segurar. No entanto, tínhamos aqui um lote de jogadores que eram efectivos da Selecção Nacional de Juniores/89, que foi a única equipa portuguesa numa fase final do Campeonato Europeu desta categoria. Apostamos neles, só que... as outras equipas fizeram-no de outras formas, nomeadamente com jogadores estrangeiros.

Não são atletas com 19 anos que podem responder de imediato, a não ser que sejam fora de série, como é o caso do Miguel Maia que se enquadrava perfeitamente em qualquer equipa!»

"CONTINUO A ACREDITAR NO VALOR DESTES JOVENS"

Acha que esta aposta, nos jovens, saiu frustrada?

«Em parte, mas continuo a acreditar no valor deles!»

Está arrependido de ter apostado nestes jovens?

«Não estou nem nunca estarei!»

Ando aqui para servir o clube e não para me promover!

Tinha uma certa esperança em poder discutir um lugar na fase final. Não foi possível...

Sabíamos o risco que corríamos e nunca pusemos de parte ficarmos excluídos da fase dos primeiros.

Os jogadores estarão aí e penso que poderão continuar...»

Significa que está a contar com eles?

«O clube é que poderá contar com eles!»

Neste momento não encaro a possibilidade de poder continuar porque isto é desgastante.

Andei 20 anos no voleibol e mereço sossego! Estar à frente de uma secção como a do Espinho exige muito tempo e aparecem diariamente muitos problemas.»

Quer dizer que esteve um pouco sozinho?

«As pessoas que se comprometeram e ainda estão na secção, de uma certa forma têm colaborado. Hou-

ve muita gente que prometeu e que lentamente se começou a afastar, por motivos que não interessa estar a especificar, mas que empobreceram a secção!»

E q entusiasmo?

«Cada pessoa deve responder por si.

Quando as pessoas vêm para estas coisas, têm de estar presentes nas horas boas e más. Se há quem só goste de estar nos bons momentos, penso que poderá ser dispensada a qualquer momento. Se andassemos sempre em boas marés, tenho a certeza absoluta que não faltavam pessoas para vir para a secção!»

ARRANJOS EM ALGUNS CASAMENTOS

O que pensa do Sporting, suas contratações e da inflação que criou no voleibol nacional?

«Isso é um facto!

Desde que se tenha dinheiro, é fácil fazer uma equipa.

Isto dos clubes estarem a investir nas camadas jovens, para depois aparecerem as equipas com dinheiro para os levar, é muito injusto.

O Sporting aproveita-se de uma situação que é legal! Casam-se os atletas, um ou dois casos a sério, e depois, nos outros houve uns arranjos...

A sociedade portuguesa permite isto, e só se alterará se se fizer uma nova legislação!

Mas não foi só o Sporting! Ele terá investido muito mais que os outros clubes: temos os exemplos do Benfica, Leixões, Castelo da Maia e as três equipas das ilhas. No mínimo têm quatro jogadores estrangeiros!»

Porque só contrataram um estrangeiro?

«É evidente que se o Espinho estivesse numa situação financeira como outros clubes estão, poderia ter contratado mais um jogador estrangeiro. Não

O DESPORTO

LUSOTUFO

TAPETES - CARPETES - ALCATIFAS

Telefones Geral: 751760
Contabil.: 751894

Exportação: 751860
Encomendas: 751911

Telex: 22243 ROLAS P * Fax: 751164 CORTEGAÇA

ESPECIALIDADE EM CAFÉS
FÁBRICA DE TORREFACÇÃO PRÓPRIA
GRANDE SORTIDO DE BEBIDAS
NACIONAIS E ESTRANGEIRAS

CASA ALVES RIBEIRO

VALDEMAR NEVES ALVES RIBEIRO

RUA 19 N.º 294 TEL. 720075 APARTADO 128 4502 ESPINHO

TRANQUILIDADE EM ESPINHO

T2 E T4 COM GARAGEM

RUA 28, ESQUINA COM A RUA 29

— ÚLTIMOS EM VENDA —

VER NO LOCAL OU TELEFS. 728545/6001426

MÉDICOS DENTISTAS

JORGE FERREIRA
BRUNO MORRIS

SAMS; ADSE; CGD
Telefone: 728693

Edifício S. Pedro - sala W - Rua 23, N.º 174

ELVIRA SILVA

Especialista de dermatologia
e venereologia
(doenças da pele)

CONSULTÓRIO: Rua 11 n.º 746
Telef. 72 34 67

Gabinete de Radiologia de Espinho

DR. J. NUNES DE MATOS
DR.ª MARIA DO CARMO VASCONCELOS
MÉDICOS ESPECIALISTAS - RAIOS X E ECOGRAFIA

Consultório: Rua 20 n.º 1436-r/c Dt.ª — Telef. 721975

Horário: das 9 às 18h30

"Verbas das transferências têm de ser revistas"

mais do que isso! A trazer um jogador trazia-se um bom elemento de forma a garantir uma melhoria acentuada na equipa.

Não foi possível! O orçamento estava estabelecido e não podíamos ultrapassar as verbas estipuladas, de modo a não complicarmos ainda mais a nossa vida.

No entanto, perante aquilo que se nos apresentava na altura, mesmo com a aquisição de um bom estrangeiro, poderíamos aspirar, quando muito, participar na fase final, porque seria impensável atingir os lugares "top".

O nosso orçamento é bastante baixo, e as equipas que ocuparem os três primeiros lugares têm-no três ou quatro vezes superior ao nosso.»

A grande lacuna na equipa do Espinho, parece-me que foi o lugar específico de levantador; porque não resolveram este problema?

«As pessoas que estão ligadas ao voleibol, sabem muito bem que, em Portugal, há três ou quatro elementos de valor.

Tivemos contactos com um atleta estrangeiro, mas a proposta dele não tinha cabimento no nosso orçamento! Era uma despesa enorme e a secção teria problemas para cumprir.

Apostamos em dois atletas cá da terra, o Natário e o Monteiro.

Tivemos o problema do Carlos Natário estar a cumprir o serviço militar obrigatório, e o facto de se ter de deslocar diariamente de Caminha para Espinho, não lhe permitia uma assiduidade.

"TEMOS PAGO VERBAS DA ÉPOCA PASSADA"

O Monteiro, neste momento tem jogado e, a meu ver, tem cumprido perfeitamente.»

O orçamento foi feito com "cabeça, tronco e membros"? «O orçamento foi feito dentro dessa base!

Estava previsto iniciar e acabar a época sem ter grandes dores de cabeça, só que por vezes as coisas não correm conforme planejamos!

Estamos sempre dependentes de amigos do clube, que dão uma ajuda financeira à secção com os patrocínios (publicidade), só que, como todos sabem, o momento actual das empresas não permite efectuar os pagamentos dentro do que estava previsto! Também têm os seus problemas de caixa e não podem satisfazer os pagamentos na hora em que contávamos.

No entanto, as coisas têm-se processado, não posso dizer que muito bem, mas...

Neste momento a secção, de uma certa forma tem cumprido os pagamentos, embora haja uns ligeiros atrasos, que penso, a breve prazo estarão resolvidos e

as coisas certamente vão correr bem até ao final da época.

É evidente que este ano quando tomei conta da secção havia um défice do ano passado, bastante elevado. Temos pago algumas verbas desse défice, o que nos veio dificultar um bocadinho a acção na presente época.

O futebol no Sporting de Espinho é a modalidade prioritária, no entanto, as pessoas não se podem esquecer que o voleibol neste clube tem uma grande tradição e história. Não pode ser ignorado!

O que tem a dizer quanto ao futuro mais próximo?

«Sabemos que temos de ir à fase dos últimos!

Para além de não termos o prazer de estar na fase final, vamos ter de nos deslocar às ilhas e vamos ter de atingir os três primeiros lugares para ficarmos na primeira divisão e não jogarmos mais esta época.

Penso que isto é possível e que as pessoas estão empenhadas em resolver isto rapidamente. O Espinho tem todas as possibilidades de arrumar com a questão de uma vez!»

Como já o referiu, Fernando Castro está preocupado com as deslocações desta fase dos últimos, e ele é bastante crítico em relação à forma como são feitas para as ilhas (Açores e Madeira). Ele explica:

«Os clubes das ilhas começaram a participar nos campeonatos nacio-



nais, há três ou quatro anos atrás.

Os clubes não podem ter tão altos encargos com estas viagens. Aqui, o Benfica e Sporting são os únicos beneficiados.

São duas de Lisboa e sete do Norte. As equipas daqui só têm as viagens pagas a partir da capital, de resto é tudo por sua conta. Será justo a viagem ser paga do aeroporto mais próximo.

Cada ida às ilhas, fora a viagem, custa em média 200 a 250 contos por equipa. No caso do Sporting de Espinho, e outras equipas, que têm os sectores masculino e feminino na primeira divisão, represen-

ta uns milhares de contos ao fim do ano!

As entidades oficiais terão de resolver este problema o mais rapidamente possível.»

VERBAS DAS TRANSFERÊNCIAS TÊM DE SER REVISTAS

Mas não é só este problema que preocupa este dirigente "tigre": as transferências de jogadores, também lhe causam dores de cabeça e até um certo desânimo:

«Dado os valores dos vencimentos dos atletas, penso que é ridícula a verba que o clube tem de pagar a outro para lhe ir buscar jogadores!

O Miguel Maia e o Filipe Vito eram atletas do Sporting de Espinho. O Sporting pagou 170 mil escudos por cada atleta. Todos sabemos que eles ganham muito mais do que isto!

É uma desmotivação para os clubes que trabalham as classes jovens! Andamos a trabalhar dos minis até aos séniores; pagamos a professores e temos gastos com as instalações; tem despesas com a formação do atleta!

Isto tem de ser revisto porque o que foi mudado este ano não teve pés nem cabeça!

Para os clubes apostar nas camadas jovens essas verbas das transferências têm de subir.

Da forma em que isto se encontra, haja dinheiro e numa semana faz-se uma equipa!

Fernando Castro, não bastando as "miseráveis" verbas das transferências, quando vêm, vêm tarde e a más horas...

«É um exagero! Os clubes quando fazem os pagamentos das transferências, fazem-no de imediato - em Setembro - e andam até Março para as receber!

Por acaso o Espinho já recebeu; há cerca de 15 dias!

Esta é uma situação à qual a Federação está alheia. Este dinheiro nem por ela passa. São as Associações.»

UM DOS PIORES ANOS NA FORMAÇÃO

Como está o "resto" da secção?

«Em séniores femininos, o Sporting Clube de Espinho só tem atletas portuguesas.

Penso que esta equipa entrou no campeonato em pé de igualdade com o masculino.

Todas as equipas têm estrangeiras e sabíamos que iria ser muito difícil a classificação para a fase final.

Em relação às camadas jovens penso que este foi um dos piores anos do clube!

Estivemos sempre presentes nas fases finais em quase todas as classes e este ano apenas o conseguimos nos juniores masculinos.

O Sporting de Espinho tem uma actividade muito grande no voleibol e se olharmos para as instalações que temos... Temos um pavilhão que servia as actividades amadoras há 25 anos, e hoje são as mesmas! Nessa altura, quando o pavilhão foi construído, tínhamos 40 ou 50 atletas e neste momento temos cerca de 200! Temos de recorrer aos pavilhões das escolas, no entanto, penso que isso é desmotivante, tanto para as pessoas que estão à frente das secções como até para o próprio atleta.

É aquilo que temos... Se tivermos outras condições de trabalho, concretiza os frutos também serão outros.»

Manuel Proença

CLÍNICA DE MEDICINA DENTÁRIA E CIRURGIA ESTÉTICA E MAXILO-FACIAL

Acordos com: A CASA, ADSE, CGD, EDP, SAMS, PHILIPS E RABOR.

- Dr. Jorge Pacheco e Dr.ª Eva Pacheco., - Dr.ª Ligia Ferreira, - Dr.ª Palmira Castro, - Dr.ª Cristalina Aguiar, - Dr. Horácio Monteiro da Costa

ORTOPANTOGRAFIA, TELERRADIOGRAFIA, IMPLANTOLOGIA, ORTODONTIA FIXA

Rua 8 n.º 381 - 1.º - 4500 ESPINHO - Telef: 722718

O PÁTIO D'AVÓ TABERNA

Presunto e enchidos de Tarouca - Vinhos do Dão.

Rua 20, n.º 214 Espinho.

FÁBRICA DE MÁRMORES E GRANITOS DA TABUAÇA

VITORINO LOPES DA CRUZ, SUCRS., LDA.

LUGAR DE ESPINHO - S. FÉLIX DA MARINHA VILA NOVA DE GAIA APARTADO 205 - 4503 ESPINHO COL. TELEFONE 720565

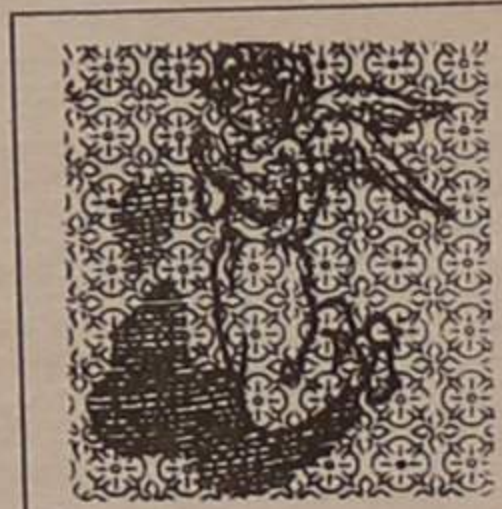

FUNDADA EM 1897

DÚPLEX IMOBILIÁRIA, LDA.

ESPINHO

T1 COM GARAGEM	8 500 C.
T2 COM GAR. INDIVIDUAL	10 500 C.
T3 COM GARAGEM	14 000 C.
T4 COM GARAGEM	21 000 C.
LOJAS DESDE	13 000 C.

ARCOZELO

T2 C/ GAR. IND.	8 750 C.
T3 C/ GAR. IND.	11 500 C.
MOARADIA - 3 Q.	19 500 C.

OLEIROS

T2 C/ GAR. IND.	8 500 C.
T3 C/ GAR. IND.	11 500 C.
LOTE C/ 570 M2	5 500 C.

T3 LUXO - ESPINHO

C/ SUITE E GAR. INDIV. 18 500 C.

MORADIA - ESPINHO (ANTA)

C/ 4 QUARTOS, LAVAND. ARRUMOS, GARAGEM. 29 000 C.

PAVILHÃO INDUSTRIAL

NA ZONA INDUSTRIAL DE ESPINHO COM 1 400 M2 DE ÁREA COBERTA + 150 M2 DE LOGRADOURO

TRATAMOS DE FINANCIAMENTO BANCÁRIO REGISTOS PREDIAIS, ESCRITURAS, ETC.

ABERTOS AO SÁBADO

RUA 30, N.º 1017 - ESPINHO - TEL(S). 722275 - 724246



Joaquim Moreira Patela

EQUIPAMENTOS HOTELEIROS

Montagens de cafés, restaurantes, pastelarias, supermercados, talhos e todos os sist. as de frio.

FABRICAMOS SISTEMAS DE FRIO POR MEDIDA

Reparações em Máquinas de Lavar Roupa, Louça, Frigoríficos, Câmaras Frigoríficas, Balcões Frigoríficos e Frio Industrial

VENDA E ASSISTÊNCIA TÉCNICA STAND E OFICINAS

Rua 8 N.º 181 - Telef 720971 - Fax 728295 4500 ESPINHO

SOLUÇÕES INFORMÁTICAS À SUA MEDIDA

Executam-se programas de gestão por encomenda. Facturas, stock's, gestão e clube de vídeo...

Contactar: Manuel Castro. Rua 41, n.º 462, R/C - Esq. 4500 Espinho Telef. 724109-721537.

DIVISÃO DE HONRA • DIVISÃO DE HONRA • DIVISÃO DE HONRA • DIVISÃO DE HONRA • DIVISÃO DE HONRA • DIVISÃO DE HONRA

A um minuto do fim "GOLAÇO" DE ZINHO DEU PONTO AOS "TIGRES"

Com um golo a dois minutos do fim da partida apontado por Zinho, o Sporting Clube de Espinho conseguiu um precioso empate em "casa" da Associação Desportiva Ovarense, em encontro do campeonato nacional da divisão de honra, em futebol.

Foi de facto um final muito emotivo e invulgar aquele que se viveu no passado domingo no Estádio Marques da Silva, em Ovar. É que toda da equipa do Sporting de Espinho, nos minutos finais da partida estava dentro do meio campo da Ovarense, incluindo o guarda redes Silvino, que acabou por festejar o golo do empate dentro da baliza à guarda de Bizarro.

O encontro foi muito emotivo, desde o início até ao final. Os dois conjuntos lutavam muito no meio campo, e quando se acercavam da baliza do adversário, faziam-no quase sempre com muito perigo.

No entanto, a primeira grande oportunidade de golo foi para o Espinho e surgiu aos 15 minutos de jogo, quando Ivan, com um potente remate fez a bola embater na barra da baliza da Ovarense.

O equilíbrio era a tônica desta partida e, contra a corrente do jogo, numa perda do meio campo, Eduardo Luís conduz muito bem a bola para a esquerda, onde estava Mayamba, que com um remate cruzado fez o 1-0 aos 54 minutos.

Os "tigres", com este "balde de água fria" aumentaram o ritmo de jogo, só que tinham pela frente um disciplinadíssimo adversário que sabia "cortar o mal pela raiz".

Foi num livre perto da grande área, depois de Cerqueira ter entrado em força pelo corredor central e de ter sido derrubado por dois adversários, que Zinho fez o golo com um potente remate a embater na barreira e a tirar o guarda, Bizarro. Antes, Quinto mandara toda a gente para dentro da defesa de Ovar, incluindo o guarda redes Silvino. Afinal perder por um ou por dois, era a mesma coisa e desta feita valeu-lhe o empate a um minuto do final.

António Ribeiro: "JOGADORES ENTREGARAM-SE À LUTA"

No final do encontro, a equipa do Sporting de Espinho não escondia a alegria pelo resultado alcançado em Ovar. Este estado de espírito estava patente na face do técnico-adjunto de Quinto, António Ribeiro, que tecia o seguinte comentário ao prélio:

«Foi um jogo com carecterísticas de "derby" regional. Durante a primeira parte o encontro esteve tecnicamente bem. Tanto em termos técnicos como táticos a Ovarense deu uma réplica valiosa, e na segunda parte assistimos a uma luta tremenda. A partida foi bastante emotiva e os jogadores entregaram-se bem à luta, proporcionando um espectáculo agradável.»

O Espinho mereceu, indiscutivelmente, o empate. A Ovarense bateu-se muito bem, e faço votos para que consiga manter-se na divisão de honra.»

Questionado sobre o trabalho de Domingos Barbosa, António Ribeiro disse:

«Não é meu hábito comentar o trabalho dos árbitros, desde o tempo de praticante, no entanto digo que este esteve ao nível do desafio e não teve qualquer interferência no resultado.»

Manuel Fernandes:
"Se tivesse a iniciativa de jogo seria surpreendido!"

Manuel Fernandes, técnico da Ovarense, comentava do seguinte modo a partida:

«É um ponto que se ganha, quando se trata de um candidato ao título.»

Ainda não tinha visto o Sporting de Espinho a jogar e é de facto a melhor equipa! Tem bons executantes e por isso mesmo a Ovarense não poderia ter uma postura demasiadamente ofensiva, como eu gosto. Estávamos perante um conjunto bastante criativo, e, acima de tudo, a sair muito rápido para o ataque.

Se tivesse tomado a iniciativa do jogo, naturalmente que seria surpreendido!

Fomos pacientes, tivemos classe quando foi necessário, perante uma equipa com valo-

res individuais muito bons, acima da média da divisão de honra.

Não permitimos que o Espinho criasse situações de golo, porque estivemos bem do meio campo para trás. Fizemos o golo e esperamos que as coisas acontecessem! Tentamos explorar o contra-ataque e tivemos uma ou outra oportunidade.

O Sporting de Espinho acabou por ser feliz! Lutou por essa felicidade até ao fim e conseguiu um empate na parte final do jogo!»

Quanto ao trabalho do árbitro, Manuel Fernandes disse:
«Não houve casos!»

Árbitros para os jogos dos "tigres" CARLOS VALENTE NA "TAÇA" COROADO NO "CAMPEONATO"

Carlos Valente, de Setúbal auxiliado por Jorge Garcia e João Esteves, dirigirá o encontro da Taça de Portugal entre o Desportivo de Chaves e o Sporting Clube de Espinho, a disputar no próximo dia 3 de Março, em terras flavienses. Entretanto, no próximo sábado, dia 29, o juiz alfacinha, Jorge Coroado, e seus auxiliares, Fernando Castro e João Carreira, foi o escolhido para o encontro que porá frente a frente os "tigres" e a Académica de Coimbra, no Estádio Comendador Manuel de Oliveira Violas, para o Campeonato Nacional da Divisão de Honra.



Golo de Zinho foi espectacular!
O brasileiro, naturalizado português, acreditou, pôs toda a sua força nos pés e deu o precioso ponto à sua equipa

OVARENSE, 1 ESPINHO, 1

Jogo no Estádio Marques da Silva, em Ovar.
Árbitro: Domingos Barbosa, do Porto, auxiliado por Luís Lopes, na bancada e por José Augusto, do lado superior.

OVARENSE: Bizarro; Madureira, Eurico, Duílio e Eduardo Luís; Quinto, José Luis (Resende, na segunda parte) e Markovic; Mayamba, Gil (Rochinha, 86') e Casimiro.

Treinador: Manuel Fernandes.

ESPINHO: Silvino; Eliseu, Vítor, Cerqueira e Marcos António; Zinho, Rui Manuel e Ado (Kipulu, 60'); Ivan, Zezé Gomes e Zé Albano.

Treinador: Quinto.

Ao intervalo: 0-0.
Marcadores: Mayamba (54') e Zinho (90').

Cartão amarelo: Rui Manuel (30'), Duílio (37'), Cerqueira (73'), Gil (82') e Mayamba (88').

RESULTADOS

Portimonense-Rio Ave	1-0
Académica-Tirsense	0-0
Ovarense-Espinho	1-1
Ac. Viseu-Belenenses	0-1
Setúbal-Est. Amadora	3-1
B.C. Branco-Louletano	0-1
Nacional-Olhansense	2-0
Aves-Feirense	1-2
Leixões-União Leiria	0-0

CLASSIFICAÇÃO

	J	V	E	D	F	C	P
Espinho	21	12	8	1	39	15	32
Belenenses	21	13	5	3	35	13	31
Rio Ave	21	12	4	5	31	15	28
Tirsense	21	10	8	3	19	8	28
Académica	21	10	7	4	28	12	27
Louletano	21	11	4	6	27	22	26
Feirense	21	10	5	6	24	22	25
União Leiria	21	9	6	6	23	18	24
Leixões	21	7	6	8	14	14	20
Aves	21	7	6	8	20	20	20
Setúbal	21	8	3	10	22	23	19
Est. Amadora	21	5	8	8	15	22	18
Ovarense	21	5	7	9	16	25	17
Portim.	21	5	5	11	19	34	15
Nacional	21	3	8	10	13	22	14
Ac. Viseu	21	3	7	11	10	24	13
Olhansense	21	4	4	13	6	29	12
B. C. Branco	21	1	7	13	11	34	9

PRÓXIMA JORNADA

Em 29 de Fevereiro
Tirsense-Rio Ave
Espinho-Académica
Belenenses-Ovarense
Est. Amadora-Ac. Viseu
Louletano-Setúbal
Olhansense-B.C. Branco
Feirense-Nacional
União Leiria-Aves
Leixões-Portimonense

MARCADORES

Ivan	10
Zezé Gomes	8
Zé Albano	7
Kipulu	3
Vitor Silva	3
Ado	2
Zinho	2
N'Kongolo	1
Cerqueira	1
Marcos António	1

TROFÉU «DEFESA DE ESPINHO»

Pontuação por jogo	TOTAL
(Viseu)	Vitor Silva.....74
	Zé Albano.....70
	Ivan.....69
	Cerqueira.....68
	Zezé Gomes.....66
	Marcos António.....66
	Silvino.....65
	Rui Manuel.....64
	Zinho.....57
	Eliseu.....57
	Ado.....54
	Kipullu.....33
	N'Kongolo.....24
	Filó.....19
	Orlando.....19
	Nelo.....15
	Mauro.....2
	Paulo Freitas.....2
	Sérgio.....2
Silvino.....3	
Eliseu.....4	
Vitor Silva.....4	
Cerqueira.....4	
Marcos António.....4	
Zinho.....4	
Rui Manuel.....4	
Ado.....4	
Ivan.....3	
Kipullu.....1	
Zezé Gomes.....3	
Zé Albano.....3	

1.ª DIVISÃO

	J	V	E	D	F	C	P
Farense-Boavista	0-0						
Salgueiros-Gil Vicente	1-0						
Penafiel-Guimarães	0-1						
União da Madeira-Sporting	1-5						
Beira Mar-Estoril	1-0						
Benfica-Torreense	0-0						
Braga-Marítimo	2-0						
Famalicão-Paços de Ferreira	1-0						
F.C. Porto-Chaves	4-1						
F.C. Porto	23	15	7	1	38	04	37
Benfica	23	13	8	2	39	13	34
Boavista	23	11	8	4	26	15	30
Sporting	23	13	4	6	38	18	30
Guimarães	23	10	8	5	33	26	28
Estoril	23	8	7	8	23	27	23
Farense	23	7	9	7	24	22	23
Beira Mar	23	7	8	8	21	25	22
Marítimo	23	6	9	8	23	26	21
Gil Vicente	23	8	5	10	19	25	21
Chaves	23	7	7	9	24	28	21
Braga	23	7	5	11	26	33	19
Salgueiros	23	5	9	9	17	25	19
Famalicão	23	6	7	10	20	32	19
P.de Ferreira	23	6	5	12	18	30	17
U. da Madeira	23	6	5	12	19	37	17
Penafiel	23	4	9	10	16	29	17
Torreense	23	4	8	11	21	30	16

Em 29 de Fevereiro

Gil Vicente-Boavista
Guimarães-Salgueiros
Sporting-Penafiel
Estoril-União da Madeira
Torreense-Beira Mar
Marítimo-Benfica
Paços de Ferreira-Braga
Chaves-Famalicão
F.C. Porto-Farense

ESPINHO
ACADÉMICA
(No Sábado)

Nos 88,4 MHZ

**VEJA O JOGO OUVINDO O RELATO
DA COSTA VERDE**



CHAVES
ESPINHO
(Na Terça-Feira)

Torneio de ténis ENTREGA DE PRÉMIOS NO SÁBADO

O Clube de Ténis de Espinho vai realizar no sábado, dia 29, às 16 horas no Salão Nobre da Piscina Solário Atlântico, a cerimónia de entrega de prémios do Torneio de Fim D'Ano.

Ao vencer o Figueirense

JUNIORES DO ESPINHO MANTÊM TERCEIRO LUGAR

Ao vencer por 3-0 o Ginásio Figueirense, a equipa junior de futebol do Sporting de Espinho manteve o terceiro lugar do campeonato nacional, série B, logo assegurar ao Boavista e Futebol Clube do Porto, isto quando faltam apenas três jornadas para ficar concluída esta fase. No dia 8 de Março, os "tigres" vão defrontar a turma

do Boavista, primeira classificada, e só a vitória lhes interessará.

Se os pupilos de Manuel

Gomes vencerem os axadrezados terão pela frente jogos teoricamente mais fáceis, com o Beira Mar e com a Estação, respectivamente sexto e últimos classificados.

Eis os resultados da última jornada:

Beira Mar, 0 - Boavista, 1; Ginásio Figueirense, 0 - Sporting de Espinho, 3; Lourosa, 7 - Estação, 0; Académico de Viseu, 0 - Futebol Clube do Porto, 5; Oliveira de Frades, 1 - Oliveira do Hospital, 2; Leixões, 3 - Salgueiros, 1.

Eis a próxima jornada: Espinho-Boavista; Estação-Ginásio Figueirense; Futebol Clube do Porto-Lourosa; Oliveira do Hospital-Académico de Viseu; Salgueiros-Oliveira de Frades; Leixões-Beira Mar.

SIMON

SOCIEDADE IMOBILIÁRIA DO NORTE, S.A.

COMPRA E VENDA DE PROPRIEDADES

RUA 28, N.º 574 - TELEF. 725454 - 4500 ESPINHO

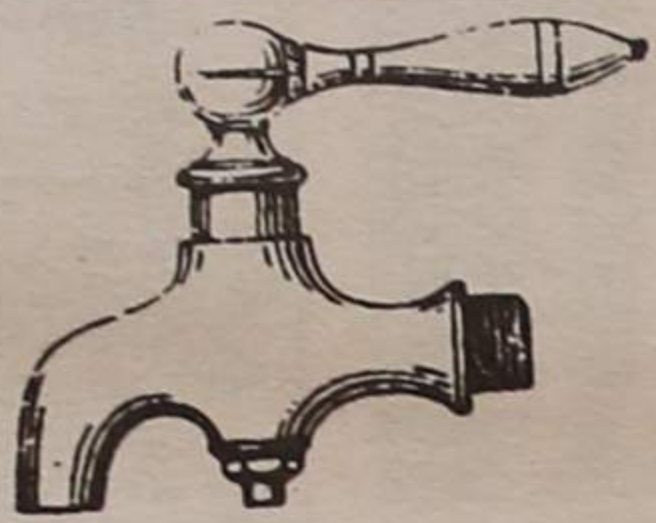

SÓ-TORNEIRAS

Armazém e Retalho de materiais para a construção civil
Torneiras para casas de banho, adufas
válvulas esfera nacionais e italianas, autoclismos
acessórios de latão tipo galvanizado, etc.

PREÇOS ESPECIAIS PARA CONSTRUTORES E PICHELEIROS

Rua 16 n.º 1201 - 4500 ESPINHO - Tel. 720879 - Fax 727566

Pesca JOSÉ CORREIA VENCEU CONCURSO "SOLVERDE/92"

José Lopes Correia, da COTESI, foi o vencedor do I Concurso de Pesca Solverde/92.

O concurso, que teve lugar na orla marítima compreendida entre a Piscina Municipal e o Hotel Solverde, na Praia da Granja, decorreu com a maré alta, pelo que foi difícil aos 40 concorrentes segurarem a cana.

Quando ao peixe, esse fugia a "sete léguas"!

Hóquei em patins ESCOLAS DO MOCHO GOLEARAM "MOCIDADE"

Na secção de hóquei em patins da Associação Académica de Espinho, apenas os infantis e os séniores não obtiveram um resultado favorável.

As escolas venceram a Flôr da Mocidade por um concludente 11-6; os iniciados derrotaram o Paredes por 2-1; os juvenis venceram o Académico por 7-3; os juniores obtiveram o resultado favorável de 3-2, frente ao Flôr da Mocidade.

Os séniores da Académica perderam com o Académico da Feira por 10-0 e os infantis com o Flôr da Mocidade por 3-0.

Entretanto, a equipa junior

de hóquei em patins do Mocho vai participar durante o próximo fim de semana no 50º Torneio

Internacional Comemorativo do Aniversário da Académica da Amadora.

GRUPO COLUMBÓFILO MANDA CELEBRAR MISSA

O Grupo Columbófilo de Espinho vai mandar celebrar uma Missa por Acção de Graças, em memória dos seu sócios falecidos, a propósito do seu 64º aniversário, no próximo sábado, dia 29 às 19 horas na Igreja Matriz da nossa cidade.

VENDE-SE
T3 - C/ GARAGEM
2.º ESQ.º, - NA RUA 38
EM BOM ESTADO - C/ 2 ANOS DE USO
BOM PREÇO
CONTACTAR TELEFONE, 721850 - 726607

A	T1	—	7 500 C.	N
N	T2	—	9 500 C.	O
D	T3	—	10 500 C.	V
A				O
R				S
E				
S				

7310688 ☎ 7310691

E
S
P
I
N
H
O

CASA NOVA
PRONTA HABITAR
7310688 ☎ 7310691

E
S
P
I
N
H
O

M
O
R
A
D
I
A
S

EM CONSTRUÇÃO
ESCOLHA OS ACABAMENTOS
AO SEU GOSTO
7310688 ESPINHO 7310691

M
O
R
A
D
I
A
S

EM ESPINHO

NOVO STAND
EXPOSIÇÃO DO NOVO TOLEDO, MARBELLA
E TODA A GAMA **SEAT**
ASSISTÊNCIA TÉCNICA OFICIAL
— VISITE-NOS —
TERÁ UMA AGRADÁVEL SURPRESA
SEAT PALMACAR
AGENTE OFICIAL
RUA 62, N.º 560 - TEL. 7310841
4500 ESPINHO

**FÁBRICA DE CONFECÇÕES
EM ESPINHO**
SELECCIONA E ADMITE PESSOAL
BRUNIDEIRAS (FERRO)
CORTADORAS
COSTUREIRAS
Fazer contacto na Rua 14 n.º 804 - Em Espinho

Eurocasion
NEM TODOS PRECISAM DE CARRO NOVO
TODOS PRECISAM É DE UM BOM CARRO

ALFA ROMEO 75 2.0 TS	1989	PEUGEOT 309 XE	1987
ALFA ROMEO 75 1.6	1988	RENAULT 5 GTR	1987
ALFETA GTV 2.0	1985	RENAULT 25	1985
AUSTIN METRO	1985		
BMW 318 TOURING	1990		
CITROËN BX 16 TRS	1984/86/89		
CITROËN AX GT	1989		
CITROËN BX 14	1986		
LANCIA Y 10	1989		

CARROS DE SERVIÇO - ADMINISTRAÇÃO
CITROËN AX GTI 1991
CITROËN BX GTI 1.6 1990
AX 14 TRE 1991

AUTO-INSUA, LDA.
CONCESSIONÁRIO CITROËN
AVENIDA DO GOLF TELEFONES: 722759 / 722995
TEX 27830 - 4500 ESPINHO

Voleibol

FASE DOS PRIMEIROS COMEÇA A 7 DE MARÇO

Os encontros Académica de Espinho-Castelo da Maia, Leixões-Sporting e Benfica-Académica de S.Mamede, abrem a série dos primeiros do campeonato nacional da primeira divisão em voleibol, seniores masculinos, no próximo dia 7 de Março.

Entretanto, na série dos últimos, a pricipiar no próximo dia 14, o Sporting Clube de Espinho defrontará o Nacional da Madeira, no pavilhão Joaquim Moreira da Costa Junior. Os restantes encontros desta primeira jornada são os seguintes: Nun'Alvares-Gueifães e Vólei Clube de S.Miguel-Antigos Alunos dos Açores.

No sector feminino, as meninas do Sporting de Espinho não conseguiram o apuramento para a série dos



Equipa da Académica de Espinho, apurada para a fase dos primeiros.

primeiros e por isso, no próximo sábado, dia 29, terão de defrontar o Sports Madeira.

Na última jornada do campeonato nacional masculino (senior), as equipas espinhenses não tiveram grande sorte.

O Sporting de Espinho, desfalcado do seu influente jogador búlgaro, Ludmil Davidkov (por lesão) e de Afonso Mourinho, para além do castigado pela Federação, Carlos Natário, perdeu com o Nacional da Madeira por 3-0 (15-7, 15-8 e 15-6).

A Académica de Espinho, na sua deslocação ao pavilhão Borges Coutinho, também não foi feliz e perdeu com o Benfica por 3-0.

ESPINHO PERDEU EM MATOSINHOS

Foi repetido na passada quinta-feira, o jogo de voleibol entre o Leixões e o Sporting Clube de Espinho, a contar para o Nacional de Voleibol,

que havia sido suspenso em virtude do "buraco" aberto no solo, depois de um serviço em suspensão do jogador "tigre" José Pereira. Em atraso da vigésima primeira jornada, devido ao insólito acontecimento, numa altura em que os "tigres" venciam por 1-0, embora o "score" registado no segundo "set", 13-8 a favor do Leixões, perspectivasse uma igualdade, cumpriu-se agora na íntegra.

Desta vez, os homens de Matosinhos, venceram os dois primeiros parciais, com bastante facilidade, 15-4 e 15-7, registando-se uma reacção dos pupilos de Carlos Prata, no terceiro jogo, que venceram por 15-12, baqueando no quarto e último "set" por 15-6. Um jogo que não comportou qualquer alteração na tabela classificativa, restando agora aguardar pela fase seguinte.

Classificação (MASCULINOS)

	J	V	D	«sets»	P
Sporting	22	22	0	66-06	66
Benfica	22	19	3	59-18	60
Leixões	22	18	4	58-21	58
Ac.Espinho.....	22	14	8	46-33	50
C.Maia	22	13	9	47-34	48
S.Mamede.....	22	12	10	41-33	46
Nacional (a)	22	9	13	31-44	39
Sp.Espinho.....	22	8	14	32-45	38
A.Alunos	22	8	14	30-49	38
VS Miguel	22	6	16	26-50	34
Nun'Alvares.....	22	2	20	13-61	26
Gueifães	22	1	21	05-63	24

(a) - Tem uma falta de comparência.

Andebol "tigre"

DUAS VITÓRIAS NUMA SEMANA

Com as vitórias que obteve frente ao Infesta (jogo em atrazo) e ao Desportivo da Póvoa, respectivamente por 34-22 e 30-17, a equipa de andebol do Sporting Clube de Espinho ascendeu

à quinta posição da tabela classificativa do campeonato nacional da segunda divisão, zona Norte.

Eis os resultados da jornada disputada no passado sábado:

Salgueiros-Ac.Porto. ...	23-19
Boavista-Fafe.	22-22
Infesta-Braga.....	24-26
Póvoa-Espinho.	17-30

Feminino

A equipa de andebol feminino da Escola Secundária Dr. Manuel La-

ranjeira perdeu co o Estrela e Vigorosa Sport por 16-15.

Embora os resultados ainda sejam negativos já se nota que as "pequenas" continuam a trabalhar no sentido de diminuir a diferença de golos.

Classificação

	J	V	E	D	F-C	P
Sp.Braga.....	14	10	1	3	320-286	35
Salgueiros.....	13	9	3	1	316-249	34
Coelima.....	13	9	2	2	339-267	33
D.Fafe.....	14	6	2	6	314-290	28
Sp.Espinho.....	13	5	4	4	295-266	27
Boavista.....	13	5	4	4	282-275	27
Infesta.....	12	3	2	7	281-272	20
Académico.....	13	3	0	10	209-264	19

VENDE-SE APARTAMENTO T3 C/ GARAGEM

Individual e quarto arrumos - Rua 31
Excelente localização

Informa telef. 72 85 45 ou 056-751349

UMA BOA NOTÍCIA PARA ESPINHO Casa ABEL CASTELA

REABRE NO PRÓXIMO SÁBADO 29-2-92

AS SUAS NOVAS INSTALAÇÕES TOTALMENTE REMODELADAS E AGORA COM VISTA PANORÂMICA SOBRE O MAR

«A MESMA DINÂMICA»
«O MESMO SERVIÇO»

VISITE-NOS E VEJA A DIFERENÇA

RUA 2, N.º 1385 - TELEF. 722573
ESPINHO

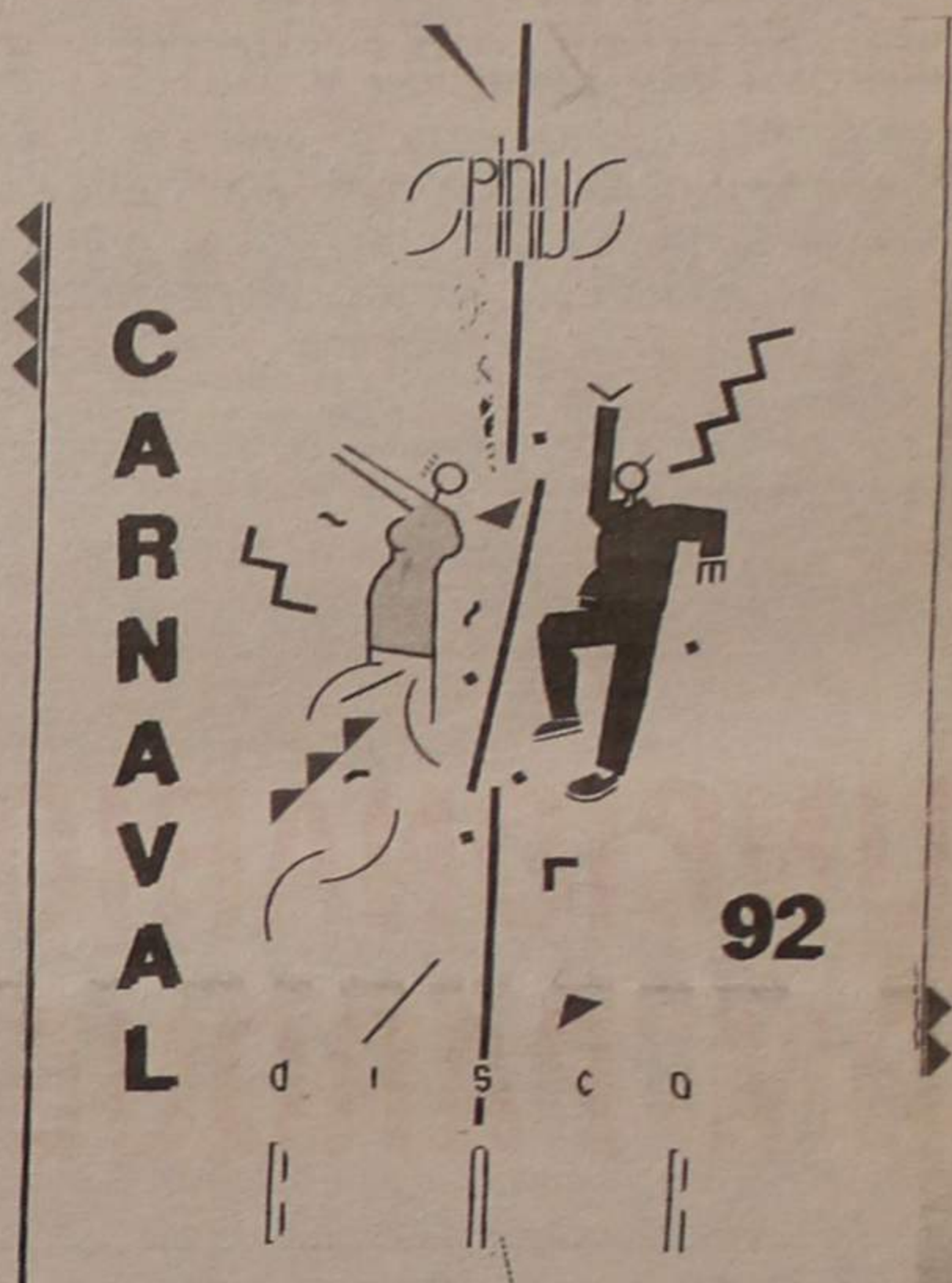

SEGUNDA

2

NOITE DE CARNAVAL

(PRÉMIOS P/ AS MELHORES MÁSCARAS)

MARÇO

SÁBADO

29

DISCO

FEVEREIRO

DOMINGO

1

COMÉDIA

ÓSCAR BRANCO / JORGE PAUPÉRIO

DE MARÇO

SEXTA

28

AMAZÓNIA BAND

(NOITE BRASILEIRA)

FEVEREIRO

QUARTA
QUINTA

4 E 5

OS ZOMBIES

(ROCK AND ROLL)

MARÇO

Espinho nas bocas do mundo

PAI DO MIÚDO "LIBERTADO" TENTA EVITAR O DIVÓRCIO

Primeiro, através da imprensa, mais concretamente o "JN", em duas reportagens de Aurélio Cunha; e agora (nesta terça-feira, 25 do corrente), na TV, durante o Telejornal das 13 horas, em trabalho efectuado por Magda Rocha, o nome de Espinho andou nas bocas do mundo por causa de uma família de Paços de Brandão, cujo casal está com problemas conjugais, depois de a esposa ter vindo viver para casa de uma senhora da Rua 18, nesta cidade, juntamente com os filhos, uma menina de 15 anos, de nome Esmeralda Marlene e um rapaz, de 13, chamado António Reinaldo.

As reportagens do "JN" e da TV, atribuem à senhora de Espinho, actos de bruxaria, com objectivos interesseiros mas ilícitos.

A verdade é que os dois jovens e a mãe já vivem naquela residência da Rua 18 há quase um ano, a completar no próximo mês de Março.

Foi na sequência dos escritos de Aurélio Cunha que o Ministério Público junto do Tribunal de Espinho abriu um inquérito tendente a esclarecer completamente o "caso" e agir em conformidade.

Por isso, dias depois (no passado dia 12), o Tribunal de Família do Porto retirava à mãe o

António Reinaldo, ainda que provisoriamente, até que a situação fique completamente esclarecida.

O miúdo passava deste modo a viver em casa do avô e a frequentar a escola C+S de Paços de Brandão, para satisfação plena de seu pai, António Carlos Almeida, corticeiro em Santa Maria de Lamas que tudo tem feito para "reaver" a esposa e os filhos.

Com ele contactámos na noite de terça-feira, e a sua reacção foi de satisfação pela decisão do Tribunal de Família em "libertar" o filho, a par de uma grande tristeza pela ausência da mulher e da filha.

António Carlos Almeida tem a esperança de que o seu lar possa vir a recompor-se, regressando à felicidade conjugal com que sempre sonhou.

Quanto à senhora da Rua 18, em Espinho, acusada da prática de actos de bruxaria, tentámos contactá-la pelo telefone com o objectivo de lhe darmos a oportunidade de se defender. Como a TV e o "JN", também não tivemos sorte. Não houve qualquer espécie de diálogo. Do outro lado dos fios, a senhora limitou-se a dizer que "na próxima semana iria dizer tudo em Tribunal".

E sem mais palavras, desligou o telefone.

FUNCIONÁRIOS DA CÂMARA COM PARQUE PRIVATIVO



Funcionários da Câmara Municipal passaram a usufruir de parque próprio para os seus automóveis, o qual se situa nas traseiras do respectivo edifício, em frente ao Notário.

Aquele espaço, que era normalmente ocupado por viaturas particulares, passou a ser para uso exclusivo das viaturas dos serviços camarários e funcionários, não sabemos se de todos, se apenas de alguns.

Há, ali, em serviço permanente, um responsável a controlar a entrada e saída dos veículos, utilizando chave própria para o levantar e baixar do pau que veda o acesso ao parque.

Será que a partir de agora vai acabar o estacionamento junto do lago fronteiro ao edifício da edilidade.

A propósito, de quem são os automóveis que ali estacionam diariamente? De particulares? Funcionários? Dos serviços?

ESTUDANTES CONTRA A PGA

O movimento geral de contestação estudantil, em relação à Prova Geral de Acesso, PGA, teve o seu ponto culminante nos estabelecimentos de ensino secundário locais, na passada terça-feira. Com efeito, coincidindo com a greve geral às aulas, levada a cabo nesse dia, conforme decisão de estruturas associativas de todo o país, alunos da Escola Manuel Laranjeira e Gomes de Almeida, concentraram-se em sinal de protesto, no largo dos Paços do Concelho.

Situação pouco usual na nossa cidade, que fez despertar a curiosidade dos transeuntes, mas afinal repetindo imagens, que nos últimos dias se têm sucedido de Norte a Sul. As centenas de estudantes presentes, permaneceram no local, um par de horas, gritando palavras de ordem, perante a presença de alguns agentes

da PSP, apesar de não se ter registado qualquer incidente, face à atitude cívica e ordeira dos presentes. Apenas alguma chamada de atenção, de modo a não perturbar o trânsito automóvel, e lugar a um ou outro piropo bem humorado, fruto da irreverência estudantil. Foram percorridas várias artérias da cidade, e no local da concentração, houve tempo até, para uma animada onda humana, "hola", em redor do fontanário, enquanto se aguardava uma possível audiência, com elementos do executivo camarário. Depois foi o dispersar ordeiro, que "amanhã também é dia", na esperança de que, toda esta situação se resolva a contento, pela via do diálogo, evitando prejuízos e contratempos, a todos aqueles que legitimamente esperam pelo ingresso no ensino superior, sem exames "pro-lixos"...



JOGOS DE CARNAVAL NAS PISCINAS MUNICIPAIS

O próximo fim de semana vai ser de festa para os deficientes.

Conforme tínhamos noticiado numa edição do fim do ano passado, realizar-se-á nas Piscinas Municipais no próximo sábado, às 15 horas, os III Jogos de Carnaval, que seguem o modelo dos Jogos Sem Fronteiras, só que estão adaptados para crianças deficientes mentais.

Participarão nesta prova sete equipas: Lisboa, Viana do Castelo, Gaia, Coimbra, Santa Maria da Feira e duas de Espinho.

O tema dos jogos é "Europa 92" e aqui serão representados todos os países da Comunidade Económica Europeia.

Das 15 horas até aproximadamente às 19 horas os seis jogos decorrerão debaixo dos seguintes temas: "As lutas do Peloponesco" (Grécia), "Sereia de Copenhage" (Dinamarca), "As invasões Francesas" (França), "O Canal de Veneza" (Itália), "Regata Oxford - Cambridge (Grã-Bretanha) e "Transporte do Vinho do Porto" (Portugal).

SEMANÁRIO REGISTADO
NA DIRECÇÃO-GERAL DE COMUNICAÇÃO SOCIAL SOB O Nº 41/37
FUNDADO EM 27 DE MARÇO DE 1932 POR BENJAMIM DA COSTA DIAS

DEFESA DE ESPINHO

PROPRIEDADE DA EMPES - EMPRESA DE PUBLICIDADE DE ESPINHO, LDA., MATRICULADA NA CONSERVATÓRIA DO REGISTO COMERCIAL DE ESPINHO SOB O Nº 59, FOLHAS 30 DO LIVRO C-1, COM O CAPITAL SOCIAL REALIZADO DE UM MILHÃO E QUARENTA MIL ESCUDOS □ REDACÇÃO E ADMINISTRAÇÃO NA RUA 26, Nº 601, 2º ESQUERDO APARTADO 39, 4501 ESPINHO CODEX - TELEFONE 721525 □ MAQUETAGEM NA EMPES ELECTRÓNICA - NOVOSMEIOS - COMUNICAÇÃO E MARKETING, LDA □ IMPRESSÃO - NAVEPRIN. GRÁFICA DO NORTE, SA □ TIRAGEM MÉDIA DE 3.500 EXEMPLARES □ DEPÓSITO LEGAL MEMBRO DO IPIR - INSTITUTO PORTUGUÊS DE IMPRENSA REGIONAL

APARTADO 39
4501 ESPINHO CODEX
PORTE PAGO

