

DEFESA DE ESPINHO



APARTADO 39
4501 ESPINHO CODEX
PORTE PAGO
ANO 59 • NÚMERO 3128
12 DE MARÇO DE 1992
PREÇO: 65\$00

DIRECTOR: ÁLVARO GRAÇA

SEMANÁRIO

FUNDADOR: BENJAMIM COSTA DIAS



Assembleia Municipal em Paramos

"ELES" PROMETEM CUIDAR DA PRAIA

REGISTO CIVIL E PREDIAL JÁ NA CASA DA JUSTIÇA

A Conservatória do Registo Civil e Predial já mudou de instalações. O local que lhe foi destinado na Casa da Justiça, está finalmente a ser ocupado pelos móveis e arquivos.

As mudanças estão em curso desde a passada terça-feira e devem prolongar-se até amanhã, ou segunda-feira, devendo por isso o atendimento ser feito já na nova "casa".

Segundo nos revelou uma fonte ligada

à Conservatória, o Registo Predial deverá retomar o funcionamento a partir de amanhã, o mais tardar, na segunda-feira. O Registo Civil está um pouco mais atrasado, dado a mudança só ter principiado ontem.

Quanto ao Cartório Notarial de Espinho, as coisas parecem estar bem mais retardadas. Ainda não há mobília, os ficheiros são imensos e por isso o novo local de trabalho ainda ficará vazio durante uns tempos.

CHEIRETE E MOSQUITOS AFUGENTAM GOLFISTAS

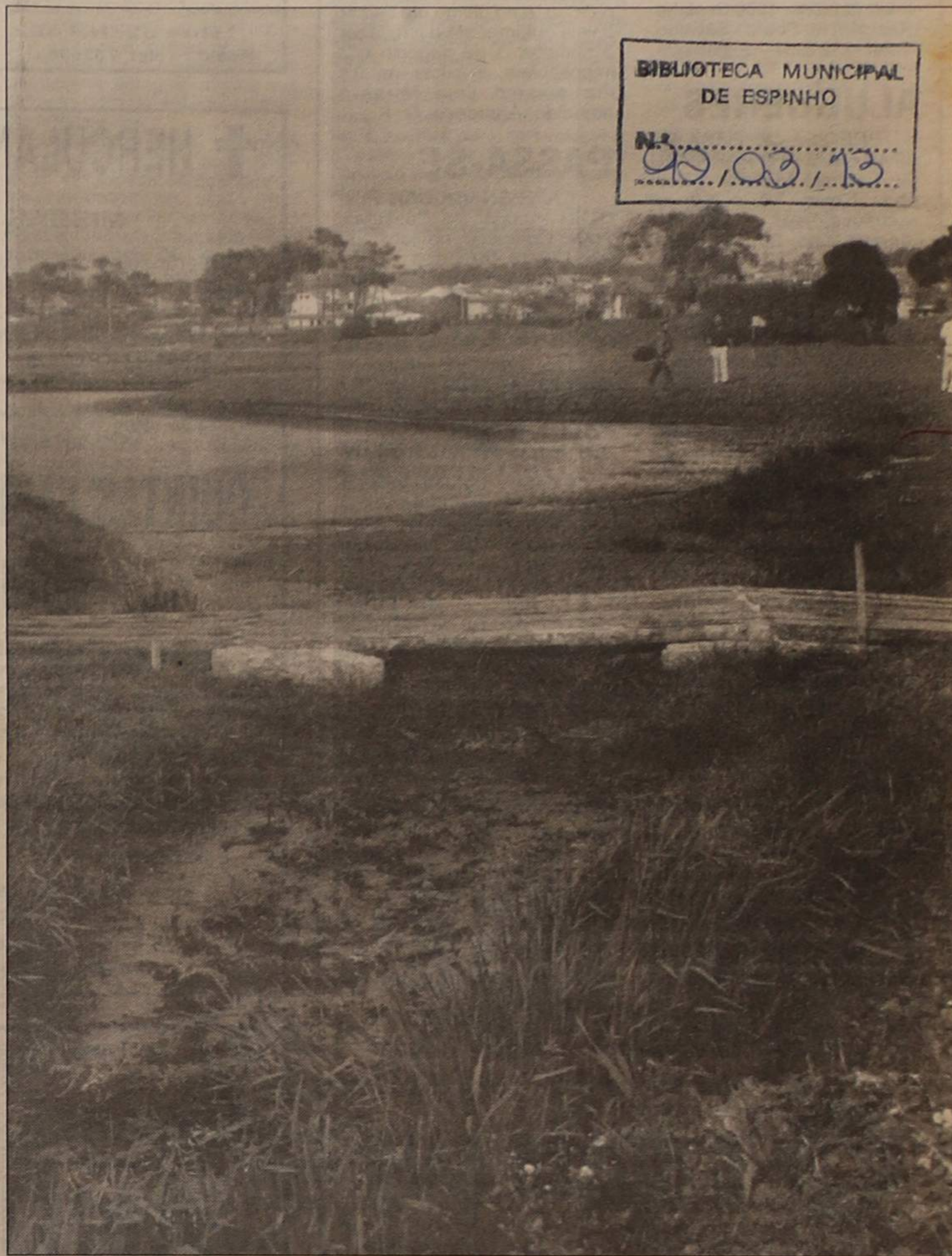

BIBLIOTECA MUNICIPAL DE ESPINHO

N.º 90,03,13

TIMOR: SERÁ QUE ESTAVAM À ESPERA DO MILAGRE?

COMANDANTE-GERAL DA PSP ESTEVE NA ESQUADRA LOCAL

"TIGRES" DO FUTEBOL HÁ CINCO MESES SEM PERDER

TIRSENSE VEM AÍ: CUIDADO COM ELE...

Recentemente empossado no cargo, o novo comandante geral da Polícia de Segurança Pública (PSP), general Monteiro Pereira, aproveitou o aniversário dos 105 anos da corporação para fazer uma visita a várias esquadras.

Na de Espinho esteve no passado dia 6, acompanhado do comandante distrital, intendente Vitor Santos, sendo os dois recebidos pelo comandante local, comissário António Ferreira e por todos os graduados e agentes que nesse dia se encontravam ao serviço na esquadra.

DESPORTO

PEQUENOS ANÚNCIOS

ADVOGADOS

FERREIRA DE CAMPOS E DULCE OLIVEIRA DE CAMPOS - Advogados, Rua 11, n.º 877 - Telef. 722210 - 720805 - Espinho.
A. CAMARINHA LOPES e HENRIQUE RODRIGUES - Rua 19, n.º 274 - 1.º Espinho - Telef. 726471.
J. A. MOREIRA DE SOUSA - Advogado - Escritório: Rua 23, n.º 733 - 1.º Dt.º - Telef. 722022 - 4500 Espinho - Residência: Souto - Silvalde - Telef. 7322037 - Espinho.

ALUGUERES

PRECISA-SE CASA OU APARTAMENTO PARA ALUGAR - Entre Miramar e Espinho. Entre 50 a 60 mil escudos. Telef. 02-6064649 (depois das 20h30 horas, dias úteis).
ALUGAM-SE SALAS E LOJAS - Com telefone, no melhor ponto da Rua 19. Contactar telef. 728043.
ALUGAM-SE QUARTOS - C/casa de banho privativa, pequeno-almoço e tratamento de roupa. Contactar telef. 728043.

BOA MESA

A VARINA - Almoços, jantares, petiscos. Aberto todos os dias. Rua 2, n.º 129 - Telef. 724630, Espinho.
CASA MARRETA - Restaurante com esplanada. Caldeiradas e cataplanas de peixe. Cataplanas de tamboril, açorda e arroz de marisco. Aceitam-se encomendas para fora. Pedro da Silva Lopes, Rua 2, n.º 1355 e 1361. Telef. 720091 - 4500 Espinho.

EMPREGO

OFERECE-SE MOTO-RISTA PESADOS PROFISIONAL - Com 37 anos, para fazer qualquer tipo de entregas. Todas as manhãs das 8h às 13 horas. Respostas ao Apartado 331 - 4504 Espinho Codex.

MENSAGENS

ORAÇÃO - Aflição se viu a Virgem aos pés da Cruz, aflição me vejo eu. Valei-me, mãe de Deus, confio em Deus com todas as minhas forças. Por isso peço que ilumine o meu caminho concedendo-me a graça que desejo.
 mande publicar no 3.º dia e veja o que lhe acontece no 4.º dia. A B
NOVENA A SANTA CLARA - Oh! Santa Clara que seguiste a Cristo c/tua vida de pobreza e oração, faz que entregando-nos confiantes a providência do Pai celeste, no inteiro abandono, aceitemos serenamente sua Divina Vontade. Amém. Rezar esta oração e mais 9 vAve Marias durante 9 dias c/ 1 vela acesa na mão, e no último dia deixar a vela queimar até o fim. fazer 3 pedidos: 1 de negócio e 2 impossíveis. Publicar no 9.º dia mesmo sem fé será atendido. Agradeço. G. F.

PASSA-SE

CAFÉ SNACK-BAR PINGOIN - Lugar de Cassufas, Anta. Contactar no local ou telef. 72 19 16.
MINIMERCADO - Bem localizado, negócio de ocasião. Preço 5.000.000\$00 contos. Contactar: 72 05 11.

SERVIÇOS

VÍTOR LANCHÁ ESTÚDIOS PROFISSIONAIS
 Video-Fotografia. Todo o tipo de reportagens. Fotos para documentos num minuto. Retratos de Arte. Rua Esmojães - Anta, N.º 286 - Espinho - Telef. Resid. 735344 - Estud. 7310367. Aberto de segunda a sábado 17 horas / 21 horas.

VENDAS

VENDE-SE CASAL CANICHE ANÃO - 2 meses, vacinas em dia. Mais informações das 17 horas às 21 horas. Telef: 725344 / 7310367
VENDE-SE OU AALUGA-SE ESCRITÓRIO - Em St.ª Maria da Feira. Contactar Telef: 72 18 94 (A partir das 20 horas).
VENDE-SE OPEL CORSA - 1.2S - 1984 72.000 kms. Bom estado. Telef: 762 53 49

ALFREDO FIGUEIREDO «FECA»

AGRADECIMENTO

A família agradece a todas as pessoas que se dignaram assistir ao funeral e missa do 7.º dia do seu ente querido, ou que de outro modo manifestaram o seu pesar.

VIDRARIA RODRIGUES

JOAQUIM PAULO SOBRAL DO COUTO

Fornecimento de Vidro em Chapa, Cortado Colocado e Espelhos, Cristais, Temperados e Climasol, Laminados, Lapidados para todo o País

Rua 62, N.º 482 - 4500 ESPINHO
 Resid.: Telef. 7825963 - Estab.: Telef. e Fax: 720505

HERCULANO FERREIRINHA

MISSAS DO 30.º DIA

Serão celebradas missas, por alma do saudoso extinto, dia 20 de Março, sexta-feira, no Brasil, no Colégio Santa Rosa Lima, Botafogo, às 17h30, e no dia 21, sábado, na Igreja Matriz de Espinho, pelas 19 horas. A família agradece.

"Defesa de Espinho" - 3128 - 1992/03/12

QUINTAS FARIA & BERNARDES LIMITADA

Conservatória do Registo Comercial de Espinho, N.º da matrícula 00039/721002, N.º de Identificação de Pessoa Colectiva 500 225 435, N.º de Inscrição 2, N.º e Data da Apresentação Ap. 10/91.07.22.

Domingos Maria dos Santos Cáliz, 1.º Ajudante da Conservatória do Registo Comercial de Espinho, Certifico ficou depositada na pasta respectiva a fotocópia da acta da assembleia geral que consta a dissolução e liquidação da sociedade em epígrafe.

Está conforme.

Espinho e Conservatória do Registo Comercial
 20 de Dezembro de 1991

O Ajudante,
Domingos Maria dos Santos Cáliz

Jornal «Defesa de Espinho» 3128 - 1992/03/12

COMARCA DE ESPINHO ANÚNCIO

para citação de credores desconhecidos

Pelo Juízo de Direito desta Comarca, 2.º Juízo, correm éditos de vinte dias, contados da segunda e última publicação deste anúncio, citando os credores desconhecidos da executada PINTO & LIMA, LDA., com sede no Lugar de Vau, Joane, Vila Nova de Famalicão, para no prazo de dez dias, posterior àquele dos éditos, deduzirem os seus direitos na execução movida por Eurospuma - Sociedade de Espumas Sintéticas, Lda., que gozem de garantia real sobre os bens penhorados.

Espinho, 26 de Fevereiro de 1992

O Juiz de Direito,

António Paulo Vasconcelos

A Escrivã,

Maria Judite Rodrigues



JOÃO RODRIGUES DA SILVA COUTO



A família vem, por este meio, reconhecidamente, agradecer às pessoas que tomaram parte no funeral do saudoso extinto, ou que de outro modo lhes manifestaram o seu pesar, e participar que será celebrada missa no próximo dia 12, quinta-feira, às 19 horas, na Igreja Matriz de Espinho.

VENDE-SE T3

Por cima do supermercado Modelo

Como novo. C/ lugar de garagem.

Telef: 72 07 85 (horas expediente)

PRECISA-SE CHEFE DE VENDAS

RAMO PROPRIEDADES PARA IMOBILIÁRIA SEDIADA EM ESPINHO

Condições: Boa apresentação Viatura própria, Dinamismo, Experiência no ramo
MARCAR ENTREVISTA PELO TELEFONE: 7310256

SANTA CASA DA MISERICÓRDIA DE ESPINHO

EDITAL

ASSEMBLEIA GERAL ORDINÁRIA

São convocados, nos termos do Artigo 31.º do Compromisso existente e em vigor, os Irmãos da Santa Casa da Misericórdia de Espinho para a Assembleia Geral Ordinária, a ter lugar no próximo dia 28 de Março, pelas 10h30, no Lar de Idosos, situado em Pedregais, Anta, Espinho, com a seguinte:

ORDEM DE TRABALHOS

Discussão e eventual aprovação do relatório e contas da gerência, respeitantes ao ano de 1991.

Eleição de Irmãos Beneméritos e Benfeitores.

Autorização à Mesa Administrativa para adquirir alguns andares e um terreno para construção, no Bairro da Ponte de Anta.

Espinho, 9 de Março de 1992

O Presidente da Assembleia Geral
Dr. Henrique Neves Estima

FAMILIAR DE ESPINHO ASSEMBLEIA GERAL SESSÃO ORDINÁRIA

(Art.º 36 alínea b dos Estatutos)

Convoco os Senhores Associados a reunirem em Assembleia Geral no dia 28 de Março de 1992, às 14 horas, na Sede da Familiar de Espinho, na Rua 22 n.º 327, nesta cidade, com a ordem de trabalhos indicada.

ORDEM DE TRABALHOS

Discutir e Votar o Relatório, Contas e Balanço da gerência de 1991, e o parecer do Conselho Fiscal.

Para a Assembleia Geral poder funcionar em 1.º Convocação é necessária, nos termos do n.º 1 do Art.º 37 dos Estatutos, a presença da maioria dos Associados, designo o mesmo dia 28 e local para a assembleia funcionar, uma hora depois com qualquer número de Associados.

Espinho, 12 de março de 1992

O Presidente da Mesa da Assembleia Geral
José Sá Ribeiro

Os documentos acima mencionados estão patentes à consulta dos senhores associados na Secretaria, nos 8 dias anteriores à realização da Assembleia, todos os dias úteis das 15 às 17h30.

O Secretário da Direcção
José dos Santos Almeida



O NOSSO CAFÉ CONVOCATÓRIA

A - São convocados para uma Assembleia Geral Ordinária, a realizar no dia 10 de Abril de 1992, pelas 21 horas, na sua Sede Social, todos os Accionistas desta Sociedade, com a seguinte Ordem de Trabalhos:

- 1.º Deliberar sobre o Relatório de Gestão e Contas do Exercício de 1991;
- 2.º Deliberar sobre a proposta de aplicação de resultados apresentada pelo Conselho de Administração;
- 3.º Proceder à apreciação geral da Administração e Fiscalização da Sociedade;
- 4.º Meia hora para discutir qualquer assunto de interesse para a Sociedade.

B - A participação dos Accionistas na Assembleia Geral depende do averbamento das respectivas Acções, sendo nominativas, ou, sendo ao portador, do seu depósito na Sede Social ou em qualquer instituição de crédito, em nome do titular, até dez dias antes da data designada para a reunião da Assembleia Geral.

C - Sendo o depósito efectuado em instituição de crédito, o depósito deverá ser comprovado, perante a Sociedade, até cinco dias antes da data designada para a Assembleia Geral.

D - Se por falta de quórum a Assembleia não puder funcionar, fica desde já marcada, nos termos do n.º 11.º dos Estatutos uma nova Assembleia para o dia 24 de Abril de 1992, às 21 horas, e no mesmo local.

Espinho, 4 de Março de 1992

O Presidente da Assembleia Geral
Dr. Alberto Rodrigues Ferreira Camboa

Câmara Municipal

PEÕES NA RUA SETE - MELINDRES E CONFUSÕES

Houve muita gente que não gostou de uma carta/ofício do senhor presidente da Câmara Municipal de Matosinhos dirigida a Romeu Vitó, o nosso presidente da Câmara, a propósito da vinda a Espinho da **Alta Autoridade contra a Corrupção** e em que lhe manifestava a sua inteira e incondicional solidariedade em protesto contra as suspeições de ilegalidades e alevantada e empolada corrupção por alguns jornais, entre outros, pelo motivo de a citada carta começar: **Meu Caro, Meu Caro, meu amigo, não me parece que seja motivo de reparos nem tão pouco a manifesta vontade do edil matosinhense de ser solidário. Que ou se é ou se não é! Reparo - reparamos nós - é que tenha sido um só autarca da Área Metropolitana do Porto, em particular e da Associação Nacional de Municípios em geral. Tal ausência se solidariedade é tanto mais significativa quando começam a ser alarmantes as notícias que cada vez mais vêm sendo publicitadas de «irregularidades» praticadas por presidentes de Câmara por esse país fora. Já aqui o dissemos: as funções, nomeadamente de presidente de uma Câmara exigem uma dose substancial de «raticidade», acrescida de uma equipa assessora atenta... e moderação. Sem isso - e pomos de lado toda e qualquer suspeição de corrupção - não duvidamos que um qualquer presidente está sempre a «meter o pé na argola» na ânsia de fazer obra. Por isso a nossa posição é diferente de outra qualquer e já o dissemos: uma só carta de solidariedade, e tão tardia, é francamente muito pouco porque associada a um rotundo ZERO dos municípios (Nem de certas colectividades, associações, etc, etc... que não deviam ficar caladas) e isso faz desanimar qualquer um. Reflectir sobre o que acabámos de dizer, Romeu Vitó, era útil e saudável. Um só amigo público, desinteressado, é muito pouco... Mas é assim a política: bajula-se e defende-se, quem está por cima, no momento. Reflecta também, senhor presidente, na ausência de alguns históricos do seu partido na discussão do novo **Quadro de Pessoal**, que vai (pode já ter sido quando sair esta «Defesa») ser aprovado contra toda a racionalidade gestonária e vai concluir que há muita panaceia e muita segunda intenção em tanta carreira e tanta nova chefia... Reflecta e depois mande fazer as contas e verá que a herança que vai deixar, vai pesar como chumbo na administração municipal futura.**

Houve muita gente que não gostou de uma carta/ofício do senhor presidente da Câmara Municipal de Matosinhos dirigida a Romeu Vitó, o nosso presidente da Câmara, a propósito da vinda a Espinho da **Alta Autoridade contra a Corrupção** e em que lhe manifestava a sua inteira e incondicional solidariedade em protesto contra as suspeições de ilegalidades e alevantada e empolada corrupção por alguns jornais, entre outros, pelo motivo de a citada carta começar: **Meu Caro, Meu Caro, meu amigo, não me parece que seja motivo de reparos nem tão pouco a manifesta vontade do edil matosinhense de ser solidário. Que ou se é ou se não é!**

Reparo - reparamos nós - é que tenha sido um só autarca da Área Metropolitana do Porto, em particular e da Associação Nacional de Municípios em geral. Tal ausência se solidariedade é tanto mais significativa quando começam a ser alarmantes as notícias que cada vez mais vêm sendo publicitadas de «irregularidades» praticadas por presidentes de Câmara por esse país fora. Já aqui o dissemos: as funções, nomeadamente de presidente de uma Câmara exigem uma dose substancial de «raticidade», acrescida de uma equipa assessora atenta... e moderação. Sem isso - e pomos de lado toda e qualquer suspeição de corrupção - não duvidamos que um qualquer presidente está sempre a «meter o pé na argola» na ânsia de fazer obra. Por isso a nossa posição é diferente de outra qualquer e já o dissemos: uma só carta de solidariedade, e tão tardia, é francamente muito pouco porque associada a um rotundo ZERO dos municípios (Nem de certas colectividades, associações, etc, etc... que não deviam ficar caladas) e isso faz desanimar qualquer um. Reflectir sobre o que acabámos de dizer, Romeu Vitó, era útil e saudável! Um só amigo público, desinteressado, é muito pouco...

Mas é assim a política: bajula-se e defende-se, quem está por cima, no momento. Reflecta também, senhor presidente, na ausência de alguns históricos do seu partido na discussão do novo **Quadro de Pessoal**, que vai (pode já ter sido quando sair esta «Defesa») ser aprovado contra toda a racionalidade gestonária e vai concluir que há muita panaceia e muita segunda intenção em tanta carreira e tanta nova chefia...

Reflecta e depois mande fazer as contas e verá que a herança que vai deixar, vai pesar como chumbo na administração municipal futura. Mas nós vimos falar da última reunião do executivo, a 11ª do ano e da qual respigámos alguns dos assuntos tratados: A Passagem de Nível da Rua Sete que serve de título a esta crónica; a «limpeza» a que vão estar sujeitos os bares na Praia a aparecer a tempo e hora; mais um caso de Saneamento Básico a ser objecto de preocupação da Câmara; a decisão, na circunstância, acertada de não ceder a praia da Baía ao primeiro que apareça e o compasso de espera em relação às pretensões da Direcção do Hospital de Espinho, cuja justiça não discutimos.

PASSAGEM DE NÍVEL RUA SETE
Os acessos à zona ribeirinha da cidade têm vindo a ser, cada vez mais limitados na procura permanente de uma solução mais funcional e segura, entendendo-se neste caso por segurança por garantia da integridade física das pessoas, peões ou automobilistas circulantes, sendo certo que o aspecto material também é considerável. Presentemente o trânsito automóvel faz-se a norte pelo «Pontão», pelas passagens de nível das ruas 23 e 33 e lá mais a sul pela passagem de nível em frente ao Bairro, enquanto dentro da cidade, propriamente dita, os peões podem atravessar a linha do Norte em qualquer daquelas

passagens de nível e ainda pela passagem subterrânea... e ainda na rua Sete.

Comportam as primeiras passagens de nível referidas algum perigo mas não tanto que coloque em perigo iminente a integridade física dos transeuntes. Têm sinalização luminosa, sonora, uma cancela e nos casos da 23 e 33 uma guarda.

Já na rua Sete as coisas são bem diferentes. É certo que já não circulam veículos automóveis, mas manteve-se aberta para peões, sem guarda nem cancela, restando a sinalização luminosa, a sonora e ganhando um «labirinto». Até aqui e à falta de uma passagem subterrânea, - que terá de ser feita, doa a quem doer e custe o que custar - as coisas não estariam muito mal (no tempo da praia é que vão ser elas!). Com os diabos, uma campainhada, mesmo murcha e de segundo a segundo, tu cá tu lá, mais a «laranja» que de dia ninguém vê porque se não ouve, sempre traduziam um aviso, mais ou menos perceptível já que para o **PARE ESCUTE E OLHE, que está lá ninguém olha!**

Mas considerando aquela curva da linha, imediata, a norte, a esconder os comboios à vista e ao ouvido também então já as coisas dão para torcer o nariz. Agora, se calam as campanhas - estivemos lá e achámo-las perfeitamente inofensivas - , então que se façam muitas promessas à nossa padroeira, porque vão se lá dar muitos desastres. Ai vão, vão!

Trataram os senhores vereadores de opinar sobre o assunto nesta última reunião baseada num ofício da CP e noutras coisas mais. **Presente um ofício da CP a prestar alguns esclarecimentos sobre as regras de segurança estabelecidas para a passagem de nível da rua Sete que haviam sido solicitadas pela Câmara.**

Depois de reflectir sobre os esclarecimentos da Companhia «Nos termos dos regulamentos de P.N's em vigor, a P.N da rua Sete encontra-se equipada dos dois lados da linha com tabuletas PARE, ESCUTE E OLHE, complementadas com sinalização sonora e luminosa e labirintos de segurança destinados a impedir a colisão intempestiva pelas circulações ferroviárias, dos peões que pretendam atravessá-las; a sinalização luminosa e sonora é facultativa, embora a sua existência seja justificada, mas face às reclamações escritas e verbais que temos recebido tomamos a liberdade de propor a retirada das campainhas... pela incomodidade que causa aos residentes (nas proximidades, supomos)», a Câmara deliberou, por maioria (abstenção de Casal Ribeiro e voto contra de Artur Bárto) encarregar o senhor presidente de analisar o assunto com representantes da CP.

Que a reunião dê bons frutos.

BARES VÃO SER TRÊS
Contra a proliferação desordenada dos bares na Praia, começaram as autoridades marítimas a protestar. Percebia-se que a concessão consentida da Câmara, que começou por incentivo, agradou,

resultou e exorbitou no ano passado tinha de ter um fim. Aliás nem sabemos mesmo como é que a Câmara se iria «desenrascar» este ano.

Já no ano passado houve quem se queixasse de favoritismos e compadrios, que não houve, mas lá que os bares começaram de nascer como cogumelos, alguns nos sítios mais incríveis, disso ninguém duvida e sem o mínimo de condições. E sem licenças de ninguém, isto é sem pagar o «terrado» ao dono, sem o visto das autoridades sanitárias. Nada.

Eram simpáticos, agradáveis e vinham colmatar a falta de uma prática corrente em boas praias.

Ainda não há muito informámo-nos os nossos leitores de que as autoridades marítimas estavam dispostas a agir e a exigir e que a nossa Câmara estava sensível aos argumentos.

Soubemos, agora, pela Acta desta reunião, que a regulamentação dos futuros estabelecimentos vai entrar em vigor, pois durante a reunião os senhores vereadores tomaram conhecimento de uma carta da Capitania do porto do Douro a enviar várias informações sobre a matéria. O futuro licenciamento, que privilegiará os interessados autorizados no ano transacto, vai exigir **quetenham, obrigatoriamente, instalações equipadas com um mictório e lavatório de mãos; fossa sumidora; alvará sanitário e todos os outros tipos de licenciamento, como alvará de abertura, licença policial, etc.**

Por acordo entre as autoridades envolvidas (Câmara Municipal de Espinho, Delegação de Saúde e Polícia Marítima) foi entendido limitar o número de bares isolados, isto é, aqueles que não são de apoio às concessões balneares, ao número de três: dois na Baía e um de frente à rua 27.

Certo. E a fossa sumidora, vai ser com carácter permanente? Ou todos os anos vai ser necessário destruir e voltar a construir no ano seguinte?

PRAIA DA BAÍA

A sério que não imaginávamos que a exploração das nossas praias fosse assim tão rentável que suscitasse vontade de alargar o negócio, como pretendia um cidadão de Espinho em carta enviada à Câmara, prontamente apreciada e que levou um rorundo «não» e ainda a decisão: **A Câmara Municipal tomou conhecimento e deliberou informar o pretendente de que irá (a Câmara, claro) manter a concessão da referida praia.**

O pretendente usou de alguns argumentos de peso: **...dada a viabilidade do negócio, pretendia alargar a minha actividade a outras zonas, por contar com alguma experiência e por sentir que a Câmara Municipal não se encontra, propriamente vocacionada para a exploração de uma concessão balnear e se o faz é apenas para salvaguardar o tradicional e bom nome da Praia de Espinho de uma exploração menos escrupulosa...**

Que a Câmara talvez não esteja vocacionada para explorar praias, nisso também estamos de acordo. Agora o que nos deixa perplexos é aquela da **exploração menos escrupulosa**, que mexeria com o bom nome da praia de Espinho...

Quando ao resto concordamos que o município não deve abrir mão da praia da Baía assim de pé para a mão e para o primeiro que aparacer.

SANEAMENTO BÁSICO

Há muito que se consta que a nossa rede de Saneamento Básico está envelhecida e já não comporta tanto uso.

talvez que poucos leitores saibam que a nossa rede de saneamento comportava e ainda comporta umas quantas estações elevatórias que, da parte de baixo da linha, atiravam para o grande rio subterrâneo da rua 8, tudo o que haveria de sair barra fora. Com uma ressalva para algumas águas pluviais que escorriam directamente para a praia.

Muita coisa se alterou nessa matéria porque há muito que pelas bandas da 33 e não só começaram de se sentir uns cheiros esquisitos. E a Câmara deu, finalmente, por isso, já que o senhor vereador Rolando de Sousa apresentou a seguinte proposta: **Tenho vindo a constatar que a situação dos pluviais da 33 e da 43 que desaguam na praia tem vindo a agravar-se, pela sua utilização intensiva mas também por deficiência das eirvatórias.**

E terminou: **Assim, proponho que os Serviços Técnicos encontrem uma solução que resolva o problema no mais curto espaço de tempo.**

Naturalmente, que ninguém gosta de maus cheiros e por isso a Câmara aprovou a proposta por unanimidade e vai dar-lhe a devida execução.

AS CARÊNCIAS DO HOSPITAL

A direcção do Hospital de Espinho oficiou à Câmara e relatou as suas dificuldades em termos de equipamento hospitalar e, ao mesmo tempo, a solicitar um subsídio.

A Câmara tomou conhecimento do pedido apresentado nos seguintes termos: **Tem vindo este Hospital a desenvolver grande esforço no sentido de reequipar os seus serviços à custa do próprio Orçamento Hospitalar o qual não comporta as verbas exigidas e necessárias para alguns desses equipamentos de primeira necessidade...** e deliberou encarregar o presidente da Câmara de apresentar uma proposta sobre o assunto.

Acrescentamos que o Hospital de Espinho necessita de mais de 80 mil contos para investimentos no corrente ano, embora, naturalmente, não espere que os cofres do município desembolssem tal quantia, que terá ficado de fora de quaisquer cogitações no Orçamento.

José Sampaio



CASINO SOLVERDE ESPINHO

HOJE, QUINTA-FEIRA, DIA 12, às 21h30

«Harley Davidson e o Cowboy do Asfalto» — M/12 anos

DE 13 A 19

«Billy Bathgate» — M/12 anos

SEXTA-FEIRA, DIA 13, às 24 horas

«O Meu Pé Esquerdo» — M/12 anos

SÁBADO, DIA 14

«À Procura de Vingança» — M/16 anos

MATINÉE INFANTIL

«Dumbo» — Todos

CINEMA
TEL. 72 02 38

Empes/Defesa de Espinho
RELAÇÃO DOS SÓCIOS

Em cumprimento do disposto na Lei de Imprensa (artigo 7.º, número 12, do Decreto-Lei n.º 85-C/75, de 26 de Fevereiro), publicamos a seguir a relação dos sócios da EMPES - Empresa de Publicidade de Espinho, Ld.ª, proprietária do Jornal «Defesa de Espinho» e os valores de cada um.

CAPITAL SOCIAL DE 1.040.000\$00

| SÓCIOS | QUOTAS | VALORES |
|---|--------|---------------|
| António Ferreira Gaio | 1 | 20.000\$00 |
| António de Sousa Reis | 1 | 20.000\$00 |
| Arménio Augusto Gomes (Eng.) | 1 | 20.000\$00 |
| Carlos Augusto Fem. Melo Sárria | 1 | 20.000\$00 |
| Carlos Pinheiro de Moraes | 1 | 20.000\$00 |
| Fernando Monteiro Meneses | 1 | 20.000\$00 |
| Gemeniano Augusto Oliveira (Dr.) | 1 | 20.000\$00 |
| João Lopes da Fonseca | 1 | 20.000\$00 |
| Manuel Alves Salgueiro | 1 | 20.000\$00 |
| Maria Madalena Braga Dias | 1 | 20.000\$00 |
| Sebastião Ferreira do Couto | 1 | 20.000\$00 |
| Solverde - Sociedade de Investimentos Turísticos da Costa Verde, SA | 41 | 820.000\$00 |
| | 52 | 1.040.000\$00 |

JORNALISTA ESTAGIÁRIA(O)

Jornal de âmbito regional e de grande expansão

PROCURA PARA OS SEUS QUADROS

JORNALISTA ESTAGIÁRIA(O)

com mais de 22 anos de idade.

Dá-se preferência ao candidato que saiba bater textos em computadores.

Resposta detalhada a este jornal ao número 555.

PODE SER ÚTIL

FARMÁCIAS DE SERVIÇO

Cidade

Turno A - Quinta-feira, Grande Farmácia, Rua 8, nº 1025; sexta-feira, Teixeira, Centro Comercial Solverde/1, Avenida 8; sábado, Santos, Rua 19, nº 263; domingo, Paiva, Rua 19, nº 319; segunda-feira, Higiene, Rua 19, nº 293; terça-feira, Grande Farmácia, Rua 8, nº 1025; quarta-feira, Teixeira, Centro Comercial Solverde/1, Avenida 8.

Freguesias

Anta - «Farmácia de Anta», Estrada de Anta, telef. 721109; Paramos «Machado», estrada 109, telef. 726388; Silvalde «Conceição Barreiros», telef. 720278.

TELEFONES ÚTEIS

Cidade

EDP, 720367; Serviços Municipalizados de Água e Saneamento, 720020 e 720367 (avarias); Câmara Municipal, 720020 e 721800; Junta de Espinho, 724418; Registo Civil, 720599; Tribunal Judicial, 722351; Correios, 720355; Bombeiros Voluntários de Espinho, 720005; Bombeiros Voluntários Espinhenses, 720042; Hospital, 720327 e 721141; Polícia de Segurança Pública, 720038; Guarda Nacional Republicana, 720035; Rádio-Táxis Costa Verde, 720118; Rádio-Táxis Unidos, 722232; Táxis Verdemar, 723500; Táxis do Largo José Salvador, 723167; Rádio Taxis União, 728017 ou telémovel 0676 951034; Repartição de Finanças, 720750; Jomal «Defesa de Espinho» e Agência de Publicidade «Empres», 721525; Centro de Saúde, 721167; Extensão de Saúde da Rua 31, 720664.

mento, 720020 e 720367 (avarias); Câmara Municipal, 720020 e 721800; Junta de Espinho, 724418; Registo Civil, 720599; Tribunal Judicial, 722351; Correios, 720355; Bombeiros Voluntários de Espinho, 720005; Bombeiros Voluntários Espinhenses, 720042; Hospital, 720327 e 721141; Polícia de Segurança Pública, 720038; Guarda Nacional Republicana, 720035; Rádio-Táxis Costa Verde, 720118; Rádio-Táxis Unidos, 722232; Táxis Verdemar, 723500; Táxis do Largo José Salvador, 723167; Rádio Taxis União, 728017 ou telémovel 0676 951034; Repartição de Finanças, 720750; Jomal «Defesa de Espinho» e Agência de Publicidade «Empres», 721525; Centro de Saúde, 721167; Extensão de Saúde da Rua 31, 720664.

Freguesias

Anta - Junta de Freguesia, 726453, Extensão de Saúde, 725810, Paróquia, 720315. Paramos - Junta de Freguesia, 722710, Paróquia, 722059, Centro Social, 722005. Guetim - Junta de Freguesia, 724226, Paróquia, 723478. Silvalde - Junta de Freguesia, 724017, Paróquia, 722026.

Unidade de Saúde de Silvalde, 723642, Unidade de Saúde da Marinha, 723101.

TRANSPORTES

Autocarros

Para a Boavista - 7h10 (excepto aos sábados e domingos), 10h10, 14h10 e 14h40 (excepto sábados e domingos). Boavista - Espinho - 8h00 (excepto aos sábados e domingos), 11 horas, 15 horas, 17h30 (só aos sábados e domingos) e 18h30 (excepto aos sábados e domingos).

Comboios

Para Aveiro (Suburbanos) - 3h55 (só se efectua às segundas-feiras, excepto se coincidirem com feriados oficiais. Também se efectua no dia seguinte a feriados oficiais, quando estes coincidirem com segunda, terça ou quarta-feira); 5h30 (não se efectua aos sábados, domingos e feriados oficiais); 6h10 (não se efectua aos domingos e feriados oficiais); 7h02; 8h15; 9h17; 11h01; 11h56 (até Ovar); 12h51 (não se efectua aos sábados, domingos e feriados oficiais); 13h11 (só se efectua aos sábados, domingos e feriados oficiais);

13h15 (não se efectua aos sábados, domingos e feriados oficiais); 13h54; 15h26; 15h56; 15h39 (só até Ovar); 18h10 (não se efectua aos sábados); 17h03, 17h56, 18h41; 19h46; 20h01 (não se efectua aos sábados, domingos e feriados oficiais); 20h22, 21h45; 22h34; 1h22.

Para o Porto (Suburbanos) - 5h45; 6h40; 7h27 (não se efectua aos domingos e feriados oficiais); 7h39 (não há aos domingos e feriados oficiais) 8h07; 8h50 (não há aos sábados, domingos e feriados oficiais); 9h35; 11 horas (não há domingos e feriados oficiais e só pára em Gaia e Campanhã); 11h16; 12h27 (não há aos sábados, domingos e feriados oficiais); 13h15; 13h34; 14h52; 16h25; 16h40; 17h57; 18h39; 18h55 (não há aos sábados); 20h14; 20h42 (não há aos sábados, domingos e feriados oficiais); 21h09 (não há aos sábados); 22h28.

Urbanos

Graciosa-Anta-Graciosa - 7.35 a) * 9.30 * 12.35 a) * 14.10 * 16.00 a) * 17.35 * 18.35, 19.40. Graciosa-Silvalde-Graciosa - 7.05 a) * 9.00 * 12.35 a) * 13.40 * 15.30 a) * 17.05 * 18.05 * 19.10 * 20.10.a) Não se efectua aos domingos e feriados.

"BILLY BATHGATE" NO CASINO SOLVERDE

Em 1935, todos os miúdos de East Bronx sonhavam com uma vida melhor. Um destemido rapaz, Billy (Loren Dean) da Avenida Bathgate pretendia fazer tudo sozinho. Conhecedor da rua, Billy lá convenceu Dutch Schultz's (Dustin Hoffman) a conseguir entrar no seu "gang".

Dirigido por Robert Benton, realizador do filme

"Kramer contra Kramer" e com um leque de artistas de "primeira", Dustin Hoffman, Loren Dean, Nicole Kidman, Steven Hill e Bruce Willis, "Billy Bathgate" relata uma história de "gangsters", com alguns tiros e com um final...

Este filme estará em exibição na sala de cinema do Casino Solverde, a partir de amanhã, sexta-feira, até ao dia 19.

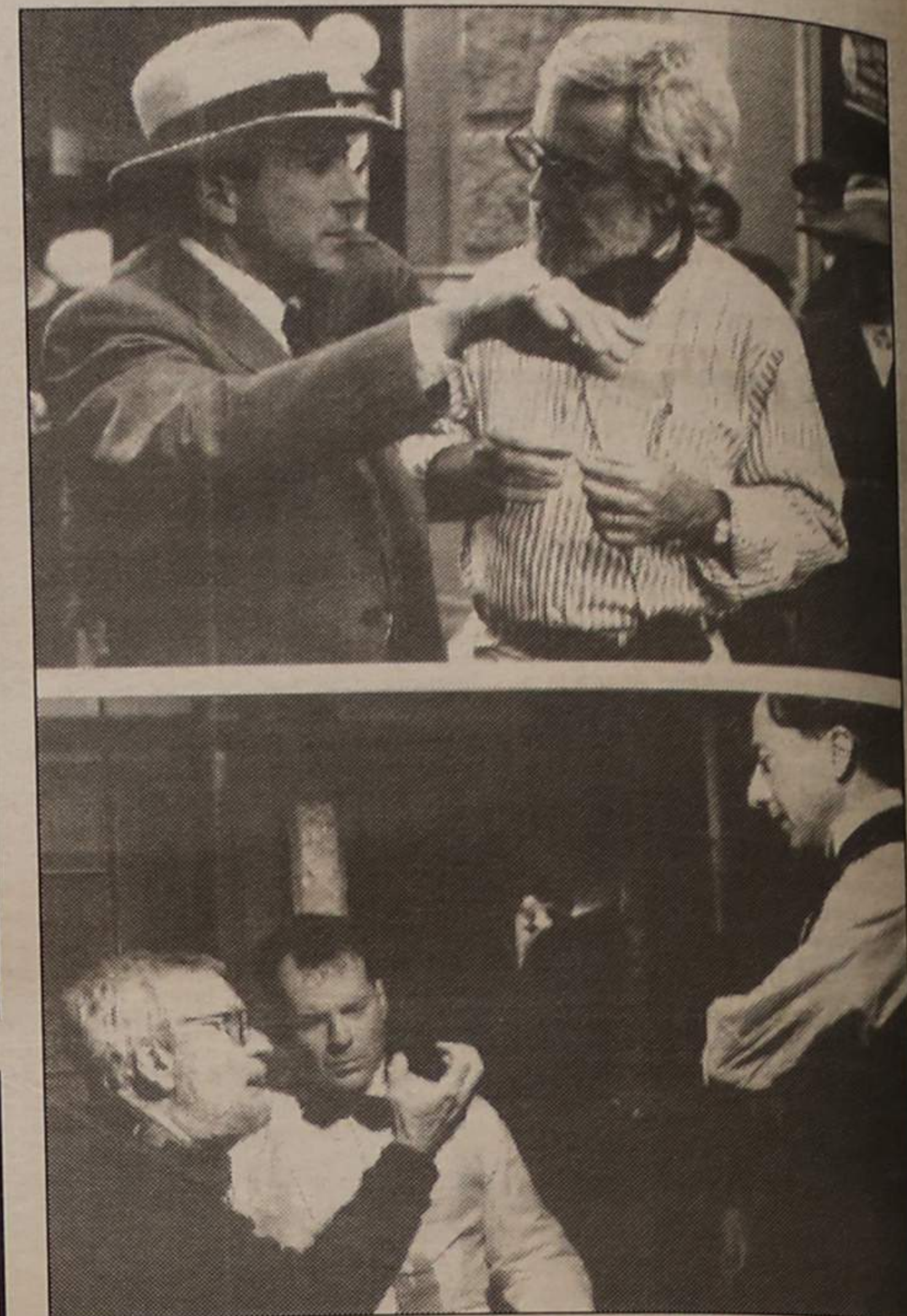

O realizador Robert Benton, junto de Dustin Hoffman (em cima) e de Bruce Willis (em baixo). Fotos de Brian Hamill (em cima) e de Myles Aronowitz (em baixo).

TÉCNICOS DE ELECTRICIDADE / ELECTRÓNICA

C/ carta de condução, p/os distritos de Porto e Aveiro.

Resposta a este jornal ao n.º 12013

VENDE-SE APARTAMENTOS T2 E T3 RUA 36

Acabados de construir c/ fogão de sala, antena parabólica, vídeo, porteira e parque

INFORMAÇÕES:

Escritório: RUA 19, N.º 1158 (OU NO LOCAL TODOS OS DIAS) TELEFONE 728573

PRECISA-SE EMPREGADO DE BALCÃO JOVEM

Com alguma experiência e que conheça bem a cidade.

Carta a este jornal ao n.º 12009

PRECISA-SE EMPREGADA DE ESCRITÓRIO

C/ conhecimentos de Inglês, Francês e Dactilografia.

Resposta ao apartado 51 4501 ESPINHO Codex

COMARCA DE ESPINHO 1.º JUÍZO

ANÚNCIO

para citação de credores desconhecidos

Execução ordinária n.º 6/90 Proc.º n.º 6.º/90 - 1.ª Secção

Pelo Juízo de Direito desta comarca, correm éditos de vinte dias contados da segunda e última publicação deste anúncio, citando os credores desconhecidos da executada FÁBRICA DE PAPEL «A CONQUISTADORA», LDA., com sede em Paços de Brandão, Comarca de St.ª Maria da Feira, para no prazo de dez dias, posterior àquele dos éditos, deduzirem os seus direitos na execução movida por o exequente Banco Pinto & Sotto Mayor E.P., com sede em Lisboa e filial na Praça da Liberdade, n.º 28, Porto, desde que gozem de garantia real sobre os bens penhorados.

Espinho, 20 de Fevereiro de 1992

O Juiz de Direito, **Francisco Augusto Soares de Matos Manso**

A Escrivã, Adj.ª **Maria de Fátima Pequito Lourenço**

ASSOCIAÇÃO HUMANITÁRIA DOS BOMBEIROS VOLUNT. ESPINHENSES

CONVOCATÓRIA ASSEMBLEIA GERAL ORDINÁRIA

Convidam-se os Senhores Associados a reunir em Assembleia Geral Ordinária, nas nossas Instalações, no próximo dia 21 de Março de 1992, pelas 10 horas, com a seguinte

ORDEM DE TRABALHOS

- 1.º - Leitura da Acta da última Assembleia;
- 2.º - Apreciação, discussão e aprovação do Relatório e Contas do Exercício de 1991;
- 3.º - Resolver, durante 30 minutos, qualquer assunto de interesse Associativo.

Espinho, 5 de Março de 1992

O Presidente da Assembleia Geral, **José Pereira de Oliveira**

AVISO: Se à hora marcada não estiver a maioria dos Associados, a Assembleia funcionará uma hora depois de marcada, com qualquer número de Sócios.

No Casino Solverde JOSÉ E D.VICENTE DA CÂMARA EM "GALA ESPECIAL" NO DIA 28

O Casino Solverde tem programada para o próximo dia 28, às 20h30, no restaurante, uma Gala Especial com as actuações de José da Câmara e D. Vicente da Câmara.

Entretanto, até ao próximo dia 15, ainda está a actuar o Trio Boreal. A partir de 16, Isabel Morais será a intérprete de luxo nas noites do Casino Solverde.

Entretanto, ainda estarão em exibição até ao final do mês, o Ballet Hello Paris e os quartetos Silva Cascão e Carlos Santos.

Na Galeria de Arte, até ao dia 15, ainda poderá ver a exposição de pintura de Manuela Sarmento Coelho. A partir do dia 16, Manuela Cardoso expõe os seus trabalhos, até ao fim do mês.



SALVE 19/03/92

TÂNIA FIGUEIREDO (Residente na Suíça)

Pela passagem das tuas 9 primaveras, teus pais e avós, desejam-te muitas felicidades e que esta data se prolongue por muitos e bons anos.

EMIGRANTE EM FRANÇA DEFENDE PRESIDENTE DA CÂMARA

Do nosso assinante em França, sr. José Alberto Pinto da Rocha, natural de Espinho, recebemos com pedido de publicação uma carta a propósito da crónica de autoria do colaborador de "DE" José Sampaio, intitulada "Corrupção na Câmara? É tempo de dizer devagar com o andar" inserta na nossa edição de 20 de Fevereiro último.

Afirma o autor ter sido com tristeza que leu essa crónica, porquanto não acredita que o presidente da Câmara esteja minimamente envolvido em actos de corrupção. "É uma pessoa que conheço desde pequenino, que

sempre revelou a maior honestidade. Mais honesto do que ele, não acredito que haja".

Acrescenta o autor que não tem qualquer interesse "em defender o presidente da Câmara, tanto mais que já não falamos há muitos anos, embora me desloque a Espinho com alguma frequência".

Comenta ainda a sua carta que "é sempre assim; as pessoas da terra nunca são bem vistas pelos outros quando exercem funções de chefia".

Recorda, a propósito a construção da bancada no actual estádio para se referir

à polémica que se gerou à volta, "sendo então presidente um homem da terra".

É interrogado: "Quem eram os contatários desse empreendimento da maior importância para o clube e para a cidade?".

Ele próprio responde: "Pessoas que 'caíram' em Espinho por obra e graça do Espírito Santo".

Ainda em relação a eventuais actos de corrupção, o emigrante espinhense em França deseja que tudo se esclareça, mas não aceita que se ponha em causa a honestidade do presidente da Câmara.

Insiste na sua defesa ao sublinhar que "ele aceitou o lugar depois de muito pressionado" e que não foi "para tirar proventos do exercício das funções".

Critica os denunciadores e a sua ideologia política, que afirma estar "ultrapassada, para não dizer morta". Sugere, ainda, que esses mesmos "olhem para o comunismo na Rússia, onde toda a gente morre de fome. Ainda bem que o comunismo está enterrado".

José Alberto Pinto
da Rocha
França

Correio

SEGUNDA CHAMADA DA PGA OU SÁTIRA "AUX" CHAMPIGNONS ?

Da nossa leitora Fernanda Faustino, aluna da Escola Secundária Dr. Manuel Laranjeira, recebemos a seguinte carta, com pedido de publicação, que passamos a transcrever:

"Que o Ministério decidisse gozar com os candidatos ao ensino superior uma vez, ainda vá que não vá, mas duas vezes no espaço de três semanas, não será demais?"

Se na 1ª chamada eram encontrados palavrões como misantropia e frívolo, na 2ª chamada aplicaram pejo, seródio e até prolixo (para onde a prova devia ir). Se no dia 3 do corrente tivemos de fazer um parágrafo continuando uma ideia do autor, na passada segunda-feira tivemos de responder a uma pergunta confusa. Mas para deixar de

perceber por completo, bastava ler o texto de Delfim Santos (sem comentários...). Resumindo, o texto não fazia sentido (como já vem sendo hábito), existiam palavras que toda a gente usa no dia de S. Nunca, as associações eram desconexas, os textos para detecção de erros, tinham falta de vírgulas, e a última questão permitia associar duas de três

expressões, sobre a sátira e o riso. É ou não ironia?

E mesmo assim, há os que estão cheios de "Chevignons", "Texanas" e carro próprio, e os pais riquíssimos, mandam para as privadas, onde quem paga mais tem melhores notas, ou então vão para o estrangeiro (com tudo pago) tirar um cursozito qualquer antes do pai meter uma cunha.

Quanto aos outros simples plebeus, têm que se contentar com um emprego que não dá mais de 43.000\$00, e só com muita sorte se consegue sem experiência.

E assim se resolve o futuro de um jovem, em duas horas e meia, com algumas folhas de papel, preenchimento exagerado de bolinhas, e vigilância de três risonhos professores. Afinal a receita requintada e perfeita para o insucesso em massa, mais vulgarmente conhecida como a PGA ao mundo da construção civil, ou dos 500\$00 por tarde.

E para isto desperdiçamos nós 12 anos de estudo...

Assina: Fernanda F.
Escola Secundária
Dr. Manuel Laranjeira. >>

Opinião

A PROVA GERAL DO ENSINO EM PORTUGAL

Poucos assuntos de âmbito estritamente nacional terão ultimamente merecido tão extensas e insistentes referências da Comunicação Social como as que à Prova Geral de Acesso ao Ensino Superior foram dispensadas.

Mas se sobre a PGA em si foi dito tudo o que de justiça havia a dizer, mais algumas coisas manifestamente injustas, curiosamente pouco se falou sobre as reacções dos alunos e as dificuldades que nela dizem ter encontrado.

A análise do problema nesta perspectiva seria, no entanto, interessante, já que muitas declarações feitas pelos estudantes constituem uma verdadeira prova geral das deficiências do ensino secundário em Portugal e do carácter elitista que, por via dessas deficiências, a PGA assume.

O tom geral das críticas feitas à prova revelam sobretudo que os jovens têm um vocabulário extremamente pobre, porque a escola não fomenta a leitura e sobretudo porque ela permite que a leitura seja uma função incompleta, quase limitada à articulação de palavras mas sem a componente essencial que é a compreensão do texto lido.

A falência do ensino no enriquecimento do vocabulário

do estudante torna o convívio familiar e social o principal factor dessa aprendizagem, a par de leituras mais motivadas pelo gosto pessoal de cada aluno ou pelo seu ambiente doméstico do que pela sua via escolar.

Qualquer prova cujo resultado se faz depender em longa medida do conhecimento de palavras que não são utilizadas pelos estratos sócio-culturais mais baixos beneficia não só as vocações literárias (o que é injusto, na medida em que ela é submetida o universo da população escolar pré-universitária) como os estudantes implantados em núcleos sociais mais intelectualizados e, por isso, capazes de suprir as deficiências do ensino instituído, o que é também injusto, por motivos óbvios.

Por outro lado, a escola, portuguesa virada quase só para a memorização, está longe de ser uma escola de raciocínio. A PGA pressupõe que ela seja. Daí que as dificuldades começassem pela compreensão de alguns enunciados e que os candidatos que entenderam o que se pretendia que fizessem, acabassem por revelar uma ginástica mental insuficiente para a solução concreta de muitos dos exercícios de raciocínio propostos.

A opinião dominante, mesmo fora do universo escolar, é a

de que a PGA era demasiado difícil. Sem ser, de facto, demasiado exigente para o que deveria ser o nível cultural médio da população pré-universitária, temos de reconhecer que foi efectivamente difícil, ou, como já dissemos, injusta, para a maioria dos estudantes saídos das escolas secundárias portuguesas.

RUI CAMACHO
(CNEP/H&K)

ESPECIALIDADE EM CAFÉS
FÁBRICA DE TORREFAÇÃO PRÓPRIA
GRANDE SORTIDO DE BEBIDAS
NACIONAIS E ESTRANGEIRAS

CASA ALVES RIBEIRO
VALDEMAR NEVES ALVES RIBEIRO

RUA 19, N.º 294 • TEL. 720075 • APARTADO 128 • 4502 ESPINHO

LUSOTUFO

TAPETES - CARPETES - ALCATIFAS

Telefones Geral: 751760
Contabil.: 751894

Exportação: 751860
Encomendas: 751911

Telex: 22243 ROLAS P * Fax: 751164 CORTEGAÇA

AUMENTO DO IVA SOBRE HOTELARIA PROVOCA APREENSÃO NO SECTOR

O aumento da taxa do IVA sobre os serviços hoteleiros, em conjunto com a taxa de inflação nacional e as desvantagens das empresas portuguesas no tocante aos custos de energia e com o pessoal, vai diminuir a competitividade do produto turístico nacional, considerou o presidente da Associação de Hóteis de Portugal (AHP). Este responsável deu igualmente conta, da exposição que entregou ao Ministro das Finanças, com o conhecimento dos Secretários de Estado do Turismo e do Orçamento, grupos parlamentares e presidente da Assembleia da República, referindo a disparidade entre as taxas que o Governo pretende praticar e as que estão em vigor tanto dentro da Comunidade Europeia como fora desta.

No comunicado emitido por aquela associação, apontou-se o facto de o alojamento nos hotéis de três, quatro e cinco estrelas, representar 55% das receitas globais. Daí que o agravamento das taxas do IVA, traduza na prática, um aumento do custo dos serviços hoteleiros de 2% quando se inclua alojamento e de 8% quando não enquadrar este.

Como resultado, um benefício directo dos países, mais directamente concorrentes do nosso, como sejam, no espaço comunitário, a França (com uma taxa do IVA, na ordem dos 5%), e Irlanda (12,5%), enquanto na zona da bacia do Mediterrâneo, fortemente competitiva, a situação ainda é mais favorável, em virtude da inexistência do IVA, em certos casos, ou aplicação de valores dos mais baixos da CE, noutros. Em suma, preocupações acrescidas para o sector turístico nacional, que como se sabe é uma das nossas principais fontes de captação de receitas, face às medidas preconizadas no Orçamento Geral do Estado, dessintonizadas com a orientação comunitária.

CLÍNICA DE MEDICINA DENTÁRIA, ESTOMATOLOGIA
CIRURGIA ESTÉTICA E MAXILO-FACIAL

Acordos com: A CASA, ADSE, CGD, EDP, SAMS, SAD, PHILIPS e RABOR.

— DR. JORGE PACHECO - MÉDICO DENTISTA.
— DRA. EVA PACHECO - MÉDICA INT. ESTOMATOLOGISTA
— DR. HORÁCIO MONTEIRO DA COSTA Médico especialista, Cirurgia Estética, Maxilo-Facial e Ortognática

— ORTOPANTOGRAFIA e TELERRADIOGRAFIA.
DR. JOÃO RODRIGUES CARVALHO
Médico Especialista do Aparelho Digestivo, Fígado, Pâncreas e Endoscopia Digestiva
Rua 8, N.º 381-1.º - 4500 ESPINHO Telef. 722718

ELVIRA SILVA

Especialista de dermatologia
e venereologia
(doenças da pele)

CONSULTÓRIO: Rua 11 n.º 746
Telef. 72 34 67



CLÍNICA FISIÁTRICA S. PEDRO

MEDICINA FÍSICA E REABILITAÇÃO

Rua 8, N.º 681 - Telef. 724714 - 4500 ESPINHO

Acordo com as entidades
■ ADSE ■ SSMJ
■ ACASA ■ CGD
■ DMG ■ SEGUROS
■ SAMS ■ PARTICULARES

ISMAEL BEIRÃO
MÉDICO ESPECIALISTA
LIANA PEREIRA
FISIOTERAPEUTA

FÁBRICA DE MÁRMORES
E GRANITOS DA TABUAÇA

VITORINO LOPES DA CRUZ,
SUCRS., LDA.

LUGAR DE ESPINHO - S. FÉLIX DA MARINHA
VILA NOVA DE GAIA
APARTADO 205 - 4503 ESPINHO CODEX
TELEFONE 720565



FUNDADA EM 1897

**Gabinete de Radiologia
de Espinho**

DR. J. NUNES DE MATOS
DR.ª MARIA DO CARMO VASCONCELOS
MÉDICOS ESPECIALISTAS-RAIOS X E ECOGRAFIA
Consultório: Rua 20 n.º 1436-r/c Dt.º - Telef. 721975

Horário: das 9 às 18h30

Assembleia Municipal em Paramos

RECOMENDAR OU NÃO RECOMENDAR

Não os tínhamos contado; chegaram tarde na primeira reunião em conjunto e, então pouca utilidade tiveram. Eram muitos. Ferreira de Campos contou-os, numerou-os e anunciou:...entre Moções, Recomendações e Propostas à Mesa chegaram 19 documentos, 11 da CDU, 4 do CDS e 4 do PS, sendo a grande maioria destinados à freguesia de Paramos. Onze, exactamente, repetitivos que não exaustivos. Aqueles três partidos capricharam em manifestar as suas grandes preocupações pelos negócios daquela freguesia. De exagero se pode e deve falar só compreensível pela inequívoca e indesimulada situação pré-eleitoral, a ano e meio das Autárquicas/93. Estamos a falar da segunda reunião da 1ª sessão ordinária da Assembleia Municipal que, como já noticiámos está a decorrer em Paramos e mais propriamente nas instalações da Junta de Freguesia, de que não há muito que contar. Primeiro porque os senhores vogais - alguns - resolveram voltar «à vaca fria» da história das Actas da Assembleia, que comentaremos noutra local e depois porque havia que dar resposta a algumas perguntas não respondidas por ausência do presidente da Câmara. Dai que, resolvessemos adoptar a seguinte metodologia face a outra reunião, a terceira, que decorreu nesta última segunda feira, 9 de Março. Vamos tratar alguns documentos sobre Paramos, três, que Assembleia, entretanto, já «arrumou» e outros mais, sobre o mesmo tema ficarão para a semana

TRÂNSITO NA 109

A Recomendação da CDU partia do que diariamente se constata, isto é que o trânsito de veículos automóveis na 109 tem vindo a crescer sem que haja uma melhoria paralela na circulação dos peões

Por isso, aquela coligação propunha que a Assembleia Municipal recomendasse à Câmara que promovesse as diligências necessárias para a criação célere de duas passagens para peões -passadeiras - uma junto à sapela da Senhora da Guia e outra

no cruzamento do Costinha. Carvalho e Sá, presidente da Junta de Freguesia de Paramos não gostou da sugestão que segundo ele criaria mais perigos para os peões confiados na falta de segurança das passadeiras. Opinião semelhante manifestou o partido Socialista

que, a propósito lembrou que a 109 não atravessava só Paramos e que toda e qualquer solução de trânsito naquela via dependia da Direcção de Viação.

Chegaram os senhores vogais a uma redacção consensual da Recomendação e que foi votada por unanimidade: Que a Câmara promova as diligências necessárias à criação de condições que salvaguardem as populações na travessia da 109 em Paramos.

Na nossa opinião é uma recomendação inócuca e inconsequente na intenção que não no objectivo da pretensão, mais do que justa e necessária. Os efeitos vão ser nulos, porque se avança sempre com o argumento de que se trata de uma situação temporária

uma vez que a variante está aí.

Com ou sem variante a funcionar, desde os limites

sul de Espinho até ao fim do concelho é absolutamente necessária sinalização maforica e os automob

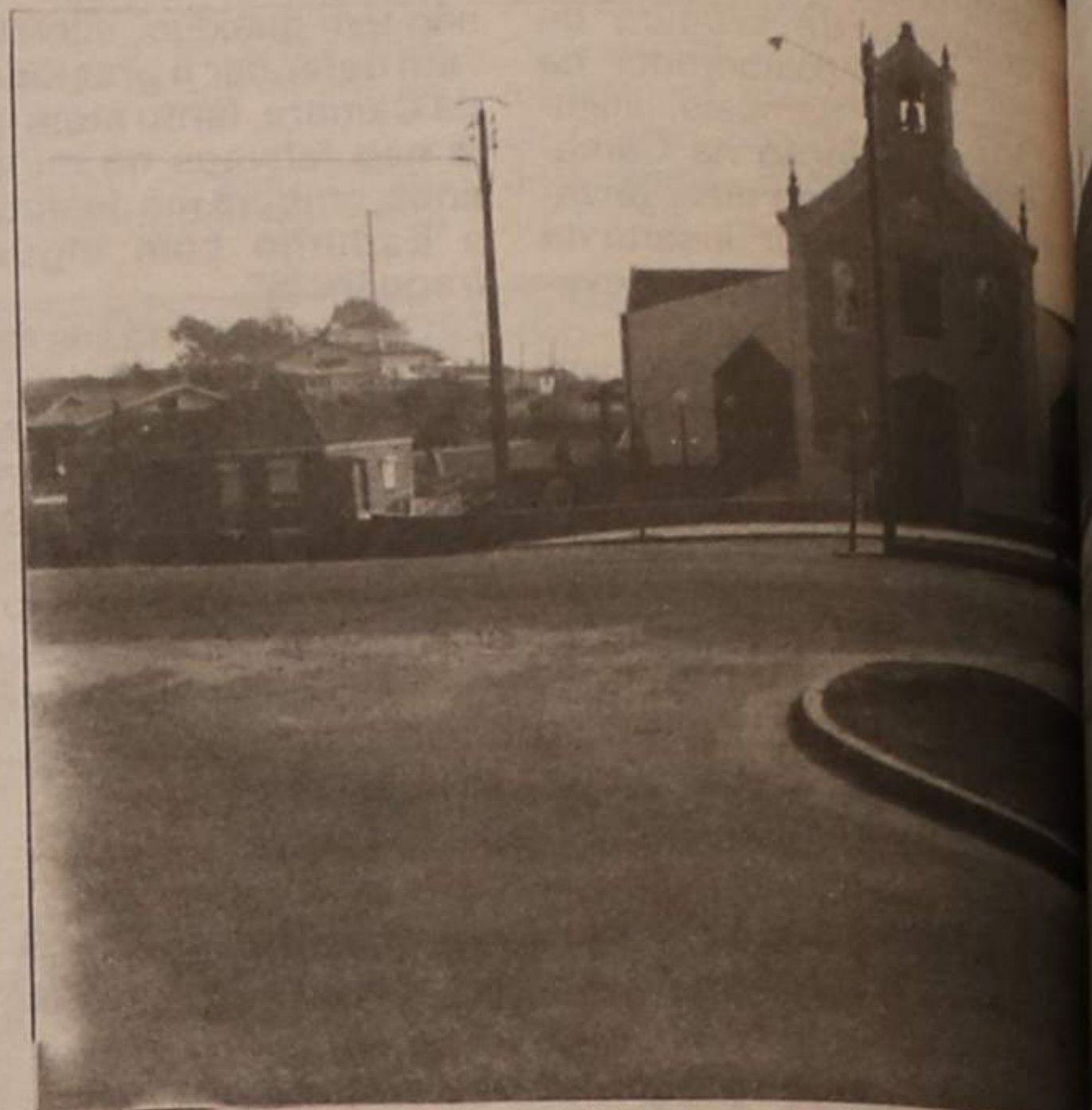

O cruzamento da Senhora da Guia



Novo Golf. Vida Nova.

Vencedor do título "Carro do Ano 1992", o novo VOLKSWAGEN GOLF é o exemplo do sucesso que agora se prolonga e acentua com o lançamento da terceira geração GOLF. Factores determinantes - como a sua adequabilidade funcional, qualidade de construção, compatibilidade ambiental, segurança activa e passiva e claro, o prazer da condução que proporciona - garantiram-lhe a conquista do mais importante galardão internacional no domínio automóvel. Para saber mais sobre o novo GOLF, venha conhecê-lo e ensaiá-lo no seu Concessionário VOLKSWAGEN.

Encargos Globais: 15.000 km/Ano: 114585\$00 a 195615\$00 (Jan. 92).



1º CONSTRUTOR EUROPEU

Concessionário:

Garagem de Arrifana

Rua 19, n.º 342 • ESPINHO • Telef.: 72 08 16 (056)

TEM-SE ATIRADO PEDRAS

Uma Acta é um documento importante.

Relata factos decorrentes de uma qualquer reunião onde eventualmente são manifestadas, opiniões divergentes convergentes e que convém fiquem registadas para futura consulta ou confrontação, pois serve, em última instância, para testemunhar o que foi dito e por quem.

Pretende-se que seja fiel, que não cansativamente exaustiva, com repetições e falas desnecessárias.

As Actas das sessões da Assembleia Municipal, só de longe a longe descem a «plenário» para discussão e aprovação, como aconteceu, agora em Paramos, uma vez em 25 Abril do ano passado e outra de Maio em Guebros. Originaram protestos - já o dissemos - e serviram a umas tantas bicadas coloridas que mais serviam a «codilhar» um funcionário que as elabora que o partido a que pertence, mas no fundo os dois aspectos interligavam-se.

Insinuou-se conotações que não existem e, angelicamente procurou limpar-se determinada testada para sugar do vizinho. Levianamente - sem más intenções, pode ser - falou-se do «moço» que faz as Actas, como quem diz que é jovem, pouco experiente, enfim, desculpem-lhe lá... etc, etc. E não é assim.

O funcionário tem boas habilitações académicas e não só!

E uma grande virtude, cada vez mais rara: o respeito pelas hierarquias, pelos mais velhos, que não pretendem arredar da sua frente a todo o custo, inclusive, com manobras baixas, com partidos pelo meio.

E é responsável. E competente!
E ficamos por aqui...se faz favor!

José Sampaio



RIBESCAPE

OFICINA ESPECIALIZADA NA SUBSTITUIÇÃO RÁPIDA DE ESCAPES

- Montagem e reparações rápidas de Escapes em todas as marcas.
- Grande variedade de stocks.
- Garantia do mesmo consumo e rendimento do motor

Abertos também aos Sábados de Manhã

Rua do Loureiro (Zona Industrial) • Tel. 7310312 • ESPINHO

VENDE-SE

FOGÃO «INDESIT»

2 bocas eléctricas 4 a gás c/ porta botija.
Como novo. Pouco uso. Motivo retirada.

Telef. 727009, depois das 18 horas.

...R EIS A QUESTÃO

que tenham muita paciência, que não morrem esperar um bocadinho. Os responsáveis não



ueçam:além de estrada, 09 é a rua principal de alde e Paramos.

...A DE PARAMOS

Genericamente esta re-
ndação, também da
U, aborda problemas
praia de Paramos
na não existência de
as de banho e o de-
ável estado do Parque
Estacionamento junto
capelinha da Praia .

Não suscitou muita dis-
ão , sendo a interven-
de Carvalho e Sá a
polémica, por contra-
ria e a anunciar o seu
favorável - e o do seu
do - conquanto que a
embleia não esqueces-
que, tanto este caso
o anterior e os mui-
mais que o leitor vai
hecer, já tinham sido
cto dos seus cuidados.
ssim foi aprovada a
inte resolução:Que a
ara providencie a ins-
ção de casas de ba-
na praia de Paramos,

bem como o arranjo do
átrio da capela aí existen-
te de modo a permitir o
estacionamento de veicu-
los automóveis.

Concordamos que é
uma recomendação feita
na hora e enquanto é tem-
po, isto é, enquanto há
praia e enquanto há logra-
doiro em volta da capela,
tão reduzidos estão a pri-
meira e o segundo.

A vista de quem quiser
ver, praia, areal, a norte e a
sul da capela, não há,
principalmente nas marés
de lua e que, durante a
chamada época balnear,
aos frequentadores nada
mais vai restando que os
restos mortais de uma lon-
ga e protectora linha de
dunas.

Na nossa última visita -
-e esperamos que a foto-
grafia o documento até as
instalações da ETAR cor-
rem eminente perigo, de, a
curto prazo, serem absorvi-
das.

Não é a falta de quartos
de banho que nos preocu-
pa, nem de o estaciona-
mento junto à capela mas
sim a falta de praia e do que
a seguir se verá.

SANEAMENTO EM PARAMOS

A terceira recomenda-
ção da noite, também da
CDU e também votada por
unanimidade abordava o
específico Saneamento na
freguesia de Paramos.

Começa por lembrar que
o senhor presidente da
Câmara afirmou que até
ao final do seu mandato
todas as freguesias do
concelho seriam servidas
de rede de saneamento e
que para terminar o actual
mandato faltam menos de
dois anos,etc, etc para
recomendar à Câmara
queEnvide todos os esfor-
ços para abreviar a con-
clusão das obras de sa-
neamento na freguesia de
Paramos de modo a que
tal rede possa ficar con-

cluida até, no mínimo,
final do actual mandato
autárquico e que, ao
mesmo tempo, a Câmara
conclua a rede de abaste-
cimento de água à fregue-
sia.

Como já dissemos, foi
pacífica a discussão desta
recomendação mas, mes-
mo assim Carvalho e Sá,
para mostrar que está aten-
to, lembrou-Já o dissemos
e lembramos para que
nã o se esque-
ça:Paramosqueria sanea-
mento a 100% e que só
nessas condições permiti-
ria que a ETAR funcio-
nasse.

Não nos merece grande
comentário esta decisão.
Saneamento e água ao
domicílio são os dois pri-
meiros degraus da escada
da civilização moderna,
mas...convem não esque-
cer que as «cadelas apres-



A praia de Paramos que nós temos!

sadas parem sempre os
filhos tortos».

Haveremos de ter isso
tudo e, tanto quanto sabe-
mos, a coisa » anda. E
depois, meus senhores, se
não for no ano que vem

será no outro. O que inte-
ressa é que saia coisa
limpa!

.....
Não queremos terminar
esta crónica sem falar numa

outra proposta, a princípio
não agendada:Um voto de
pesar pelo falecimento da
grande pintora, portugue-
sa nascida, e que de seu
nome se chamava Maria
Helena Vieira da Silva.

BIPAL DIVISÓRIAS • TECTOS FALSOS
DECORAÇÃO DE LOJAS

TECTOS E DIVISÓRIAS PLADUR

João Carlos Bigail, Lda.
Rua da Fonte - Silvalde
Apartado 509 — 4506 Espinho codex
Telefone 720918 • Fax 728731

URBANOR
URBANIZAÇÃO, COMPRA E VENDA DE IMÓVEIS, LDA.
PROMOÇÃO NA VENDA, GESTÃO E ADMINISTRAÇÃO DE PROPRIEDADES

LOJA TRESPASSA-SE

CENTRO CIDADE ESPINHO - Rua 23
Ramo: Ourivesaria e Joalheria c/ possibilidade
outro ramo. Contactar das 15 às 19 horas
R. 23, N.º 773 • TELEFONE (02) 72 20 22

FERRAGENS
JAIME PIMENTA & FILHO, LDA.

— GRANDES STOCKS —

- FERRAGENS P/ CONSTRUÇÃO CIVIL E MOBILIÁRIO
- FERRAMENTAS

Rua 19, N.º 1369 a 1381 — Telef. 72 54 39
4500 ESPINHO • ResId. 72 10 35

MAJOSA - QUADROS E MATERIAL ELÉCTRICO, LDA.

**EXECUTA-SE QUALQUER TIPO
DE QUADRO ELÉCTRICO
PARA A INDÚSTRIA COMÉRCIO
OU HABITAÇÕES**

Caixas de contadores de luz de água

QUINAGEM

Monte — PARAMOS — ESPINHO
TELF: 728034

T3 + 1 C/ GARAGEM + ARRUMOS - 13.000 C.
T4 Dúplex c/ + ou menos 200 m2,
garag. 2 carros + arrumos.

Andar moradia T3 desde 7.950 c.
Moradias 2, 3 e 4 frentes desde 19.000 c
☎ 7310688 - 7310691 horas expediente, incluindo sábado.

SCA Targa

AUTOMÓVEIS

| | |
|------------------------------------|----|
| BMW TD | 89 |
| FORD VISA GTI 115 CV | 86 |
| FORD LUNO 45 S | 90 |
| FORD Y 115 GTIE | 89 |
| FORD THEMA TURBO IE | 88 |
| FORD DELTA HF Turbo | 87 |
| FORD CORSA 1.3 Spider | 88 |
| FORD KADETT 1.6 DIESEL VAN | 86 |
| FORD SEOT 405 GR | 88 |
| FORD MULT 21 TXE | 87 |
| FORD MULT 9 GTS | 88 |
| FORD COROLLA XL | 90 |
| FORD COROLLA 1.3 Liftback 5 Portas | 89 |
| FORD ASSAT CLTD (Caminha) | 89 |

MOTOS

| | |
|--------------------|----|
| FORD ILLI 125 GTA | 89 |
| FORD SEOT X 125 LC | 86 |

...TROCA POR CARRIO OU MOTOCICLETA

...INDIÇÕES ESPECIAIS DE CRÉDITO

...PREÇOS PARA REVENDA

Rua 19 N.º 884 — ESPINHO
Telefone (02) 72 58 80

SÓ-TORNEIRAS

Armazém e Retalho de materiais para a construção civil
Torneiras para casas de banho, adufas
válvulas esfera nacionais e italianas, autoclismos
acessórios de latão tipo galvanizado, etc.

PREÇOS ESPECIAIS PARA CONSTRUTORES E PICHELEIROS

Rua 16 n.º 1201 - 4500 ESPINHO • Tel. 720879 • Fax 727566

AUTO-INTERNACIONAL

PEÇAS E ACESSÓRIOS PARA TODAS AS MARCAS DE VIATURAS

FIAT — SECÇÃO ESPECIALIZADA — **FIAT**

AGENTES EM ESPINHO DAS MELHORES MARCAS:

BATERIAS SECAS VARTA — ÓLEOS CASTROL
LUCAS: MATERIAL ELÉCTRICO
BOSTIK: COLAS E VEDANTES
FILTROS FILCAR — TINTAS VALENTINE

AVENIDA 24, N.º 1001 • ESPINHO • TEL. 723028 • FAX 724012

+
ANDRÉ DOS SANTOS FERREIRA PEDRO

AGRADECIMENTO E MISSA DO 7.º DIA
Sua esposa, filhos, nora e genro vêm, por este meio, agradecer a todas as pessoas que participaram no funeral do saudoso extinto. Comunicam que a missa do 7.º dia será celebrada, sábado, dia 14, pelas 19 horas, na Igreja Matriz de Espinho. Desde já agradecem a quem possa comparecer.



CAIXA DE CRÉDITO AGRÍCOLA MÚTUO COM NOVOS CORPOS GERENTES

O dr. Joaquim Rafael do Couto Devesas, foi eleito presidente da direcção da Caixa de Crédito Agrícola

Mútuo de Espinho para o triénio 1992/94. Eis os corpos gerentes agora eleitos:

Assembleia Geral - Presidente, dr. Amadeu José de Melo Moraes; vice-presidente, Alfeu Manuel Leite dos Santos; secretário, Manuel Quoresma da Costa e Silva.

Conselho Fiscal - Presidente, dr. Noé Monteiro de Oliveira Bernardes; secretário, José Egito da Fonseca; vogal, António Afonso Pereira de Oliveira; 1º suplente, Joaquim Ferreira Alves.

Direcção - Presidente, dr. Joaquim Rafael do Couto Devesas; secretário, dr. Américo Monteiro da Rocha; tesoureiro, Carlos da Silva Pereira; 1º suplente, Augusto Joaquim de Sá Reis; 2º suplente, Manuel de Almeida Frutuoso; 3º suplente, Joaquim Alves de Ataíde.



CAIXA DE CRÉDITO AGRÍCOLA MÚTUO DE ESPINHO CONVOCATÓRIA

Ao abrigo no n.º 2 do Art.º 22.º dos estatutos da Caixa de Crédito Agrícola Mútuo de Espinho, convoco os associados para uma Assembleia Geral que terá lugar no dia 27 de Março, na Escola Secundária Dr. Manuel Gomes de Almeida, pelas 20h30, com a seguinte

ORDEM DE TRABALHOS

- 1 LEITURA, APRECIÇÃO E VOTAÇÃO DA ACTA DA ASSEMBLEIA ANTERIOR.
- 2 APROVAÇÃO DO RELATÓRIO, BALANÇO E CONTAS DA DIRECÇÃO, BEM COMO PARECER DO CONCELHO FISCAL, RELATIVOS AO ANO DE 1991.
- 3 OUTROS ASSUNTOS DE INTERESSE

Se à hora marcada não estiverem presentes mais de metade dos associados, a Assembleia reunirá em segunda convocatória, com qualquer número de associados, uma hora depois.

O Presidente da Assembleia Geral
Dr. Amadeu José de Melo Moraes

Este é o único barulho que você vai ouvir na Granja.



Opal

T0 a T4 com vistas panorâmicas para o mar.

Este anúncio vai ser música para os seus ouvidos. Tranquilidade, conforto e qualidade. Três conceitos que fazem o Granjamar: 49 habitações de T0 a T4, com vistas panorâmicas para o mar. Tranquilidade na localização. Todas as vantagens de estar a poucos minutos do Porto, num ambiente calmo e saudável, junto ao Hotel Solverde na Granja. Qualidade nos acabamentos. As casas de banho revestidas a mosaico, os rodapés em madeira de mogno e os halls em parquet, são pequenos detalhes de uma grande casa. Conforto a pensar em si. Duas piscinas, ginásio, sauna e restaurante, são infra-estruturas com gestão própria, que apoiam o Granjamar.

Venha conhecer-nos. Nós garantimos que o mar é o único barulho que você vai ouvir. Mas claro, não se esqueça que não podemos calar as gaivotas.

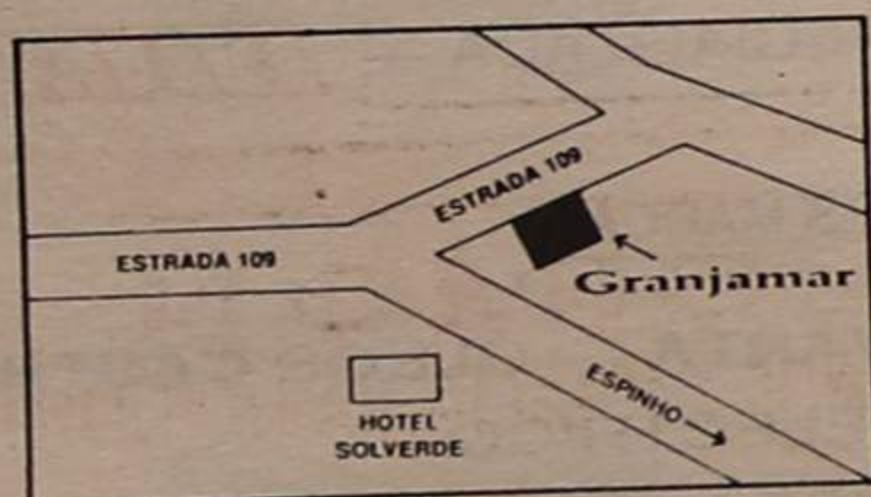

VISITE O STAND DE VENDAS NO LOCAL, TODOS OS DIAS, INCLUSIVE AOS SÁBADOS E DOMINGOS, DAS 10 AS 20 H. ☎ 7310719

Missão a Timor

REPOR A PAZ NOS CEMITÉRIOS

A Timor nunca fomos. Pessoalmente. A Timor só se ia como militar ou como funcionário da Administração. Éramos ainda muito novos nos tempos do Corpo Expedicionário e mais tarde quando da nossa rápida passagem pela «vida militar» não nos tocou ir a parte alguma, fazer a dita «guerra colonial injusta», e ainda hoje não entendemos a diferença entre guerras justas e injustas. Nem outra qualquer, porque de armas não fomos além de uns tritos com a denominada Mauser «Vergueiro» que era assim que se chamava a velha «cinco tiros».

No nosso tempo - no meu, claro - de militar, que entretanto deixámos de ser, aconteceu a invasão da «Índia Portuguesa», uns dias antes de um Natal, e até me lembro que foram proibidas as «passagens de ano».

Quer isto dizer que não conhecemos pelas armas ou por outra via qualquer, como por exemplo emigrantes, retornados que foram mais tarde qualquer parcela, por mais ínfima que fosse, do «Ultramar Português». E quanto aos arquipélagos que eram designados de «Ilhas Adjacentes», na mesma, que nunca ganhámos coragem de nos meter mesmo no mais seguro avião moderno. Cá por coisas... a que muitos chamam de medo. «Cagufes»!

Nem ao Brasil, que teimosamente se veio chamando de Pátria Irmã, que filha foi, por causa e efeito de umas invasões francesas e depois o ilustre senhor D. Pedro resolveu soltar o famoso grito de Ipiranga. Se não fosse ele, outro seria e a independência das Terras de Vera Cruz teria sido noutra altura qualquer. As coisas são como são e o que é preciso é independência, que depois tudo se resolve conforme a soberana vontade do povo.

Mas de Timor queríamos nós falar, tarefa tão difícil quanto deste território nada sabemos além do pouco que aprendemos na Geografia e na História anteriores ao 25 de Abril, porque quanto ao «depois» e com o devido respeito por quem, eventualmente, saiba mais do que periodicamente se lê nos jornais ou se ouve na rádio e se vê na Televisão - e nós acreditámos que há - a História está por fazer. No pós 25 de Abril saímos, nós Portugueses de Timor trazendo a Bandeira Nacional debaixo do braço, abandonando os timorenses à sua sorte, que não foi sorte nenhuma porque logo se envolveram numa guerra fratricida. Mas como era entre eles, ninguém se importou porque a luta era de poder e o que importava era eliminar outros candidatos ao mando. Apareceram, nunca percebi donde, três partidos e um deles teria sido objecto de especial simpatia por parte do poder político/militar português.

Depois foi o que se sabe. A Indonésia «chateou-se» com a bagunçada resolveu acabar com a confusão, foi lá, disse que Timor-Leste era terra sua e teriam começado os abusos, as violências contra a população no que internacionalmente se considera violação dos Direitos do Homem.

O argumento dos que querem a Indonésia de lá para fora assentam no «inalienável direito dos povos à autodeterminação e à independência», enquanto que as autoridades daquele país consideram aquela antiga colónia portuguesa, parte integrante do seu território. Há, no entanto um terceiro argumento, o de que o território continua ainda sob administração portuguesa. E era aqui que pretendíamos chegar. Portugal tem todo o direito de lá entrar. E os portugueses consequentemente. E os seus amigos.

Vai a caminho de Díli uma **Missão de Paz**, oriunda da sociedade civil e tem-se vindo a gerar um leve ambiente de expectativa sobre o que fará a Indonésia quando o barco **Lusitânia Expresso** navegar em águas territoriais reservadas.

Pensamos que não vai fazer nada, porque um barco português tem todo o direito de navegar em águas que, ainda, face ao direito internacional, estão sob a administração portuguesa. E se fizer, lá está o ex-presidente da República Portuguesa, Ramalho Eanes. Depois, Portugal está no seu direito de mandar os seus barcos de guerra e soldados em defesa da vida e bens dos portugueses.

Aliás, já o devia ter feito. Sim, porque diabo não mandamos lá as nossas forças armadas, defender aqueles que por tantos anos dependeram de nós?

E, já agora que temos um barco no mar, porque não aproveitar para aliviar a coincidência pesada de muita gente por causa de uma descolonização exemplar?

Porque não lhe enchamos os porões de flores, rosas brancas de preferência, e, no regresso, se aproveitar para passar por Moçambique, Angola, porque não, Guiné... e em cada campa rasa deixar a vida efémera de uma flor, só uma e por cada vítima inocente?

O senhor Ramalho Eanes de «boa memória» com outros - verdade se diga, mais os «outros» que ele - que vão por aquelas terras onde se travou uma «guerra injusta» e verdade, também, uma lagrimazita a condizer...

...Timor, já era...
...E é pena!
Mereciam melhor prémio que uma coroa de flores os verdadeiros timorenses! Em Portugal - e no Mundo - nem sempre uma afronta é sinal de ressurgir.

Nomeadamente quando os que afrontaram se convertem em ingénios afrontados...

PS - Escrevemos em jeito de lamento sobre Timor e o Lusitânia Expresso ainda o barco não tinha saído da Austrália.

Soubemos hoje, 3.ª-feira, pelas 23 horas, que inverteu de 150 graus o seu rumo em rota de regresso. A Indonésia "mandou-os" embora, como se esperava. Aquilo é "deles" e todo o mundo o aceita. A Portugal só resta lambar as próprias feridas.

Da outra vez viemos com a bandeira debaixo do braço; agora, os ilustres bem-intencionados regressam com orabo entre as pernas. estavam à espera do milagre?

J. S.

PRECISA-SE VENDEDOR/A

RAMO PROPRIEDADES PARA IMOBILIÁRIA SEDIADA EM ESPINHO.

Condições: Viatura própria Boa apresentação, Ambição

MARCAR ENTREVISTA PELO TELEFONE: 7310257

As queixas do Oporto Golf Club

MAU CHEIRO E MOSQUITOS AFASTAM GOLFISTAS!

Sediado em Silvalde há mais de 100 anos, o Oporto Golf Club tem vindo ao longo dos tempos a ser conhecido em todo o mundo. É o mais antigo clube da Península Ibérica.

Em pouco mais de meia dúzia de anos, vimos este clube a ganhar novas formas, outras proporções e até outra "cara". De uma sede velha, nasceu, mais para Sul, uma nova, bonita e em madeira,

"Oporto", vivem uma angústia e lutam contra um cheirete que lhes ronda a casa.

É que de Norte, mais propriamente de um local próximo da antiga sede, deslocou-se constantemente uma mancha poluidora, que penetra nos bonitos lagos artificiais, atraindo os terríveis mosquitos (insuportáveis) e espantando os tão simpáticos turistas e amantes da modalidade.

Segundo os responsáveis

repelentes de insectos, lá vão aguentando a modalidade.

Queixa-se a direcção, também, de uma lixeira que agora passou ali a existir. Fica mesmo em frente à entrada principal e lá fazem-se grandes fogueiras, invadindo o fumo e o mau cheiro as instalações sociais.

Trata-se de um cenário deplorável, pouco condizente com os propósitos deste bonito clube e espelho da cidade

so sofrer com todos estes cheiros!»

Adianta José Granja, que neste momento «apenas os sócios do clube vão suportando os cheiros e os mosquitos! Notamos uma quebra muito grande na frequência de turistas.

As pessoas para jogarem golfe têm de andar perto das lagoas e os cheiros são insuportáveis!»

Segundo o campeão, «esta água vem das traseiras do antigo clube de golfe. A água vem por ali abaixo, sai numas caixas de saneamento e segue à face da estrada e do caminho de ferro e infiltra-se nas lagoas do Oporto Golf Club!»

José Granja lamenta que «muita coisa já foi feita! Já escrevemos ao presidente da Câmara e tentou-se resolver esta questão por aqui.

Já passaram dois anos e meio e nada foi feito!

Neste momento já seguiu uma carta para a Secretaria de Estado do Ambiente, acompanhada de um frasco da água da azeitona.

Penso que desta forma a Secretaria de Estado do Ambiente terá a oportunidade de vir aqui a Espinho ver o que nós sofremos.»

Para já, a grande preocupação «é a aproximação do Verão. Se isto continua, não sei o que vai ser! Para além dos maus cheiros, teremos de enfrentar os mosquitos!

Posso dizer que há sócios do clube que já trazem um "spray" para poderem jogar golfe. São tantos os mosquitos em volta das lagoas que acabamos por sofrer bastante!»

Mas José Granja não se queixa apenas desta poluição.

Em frente à entrada principal do clube, junto à estrada, existe uma lixeira:

«Como é do conheci-

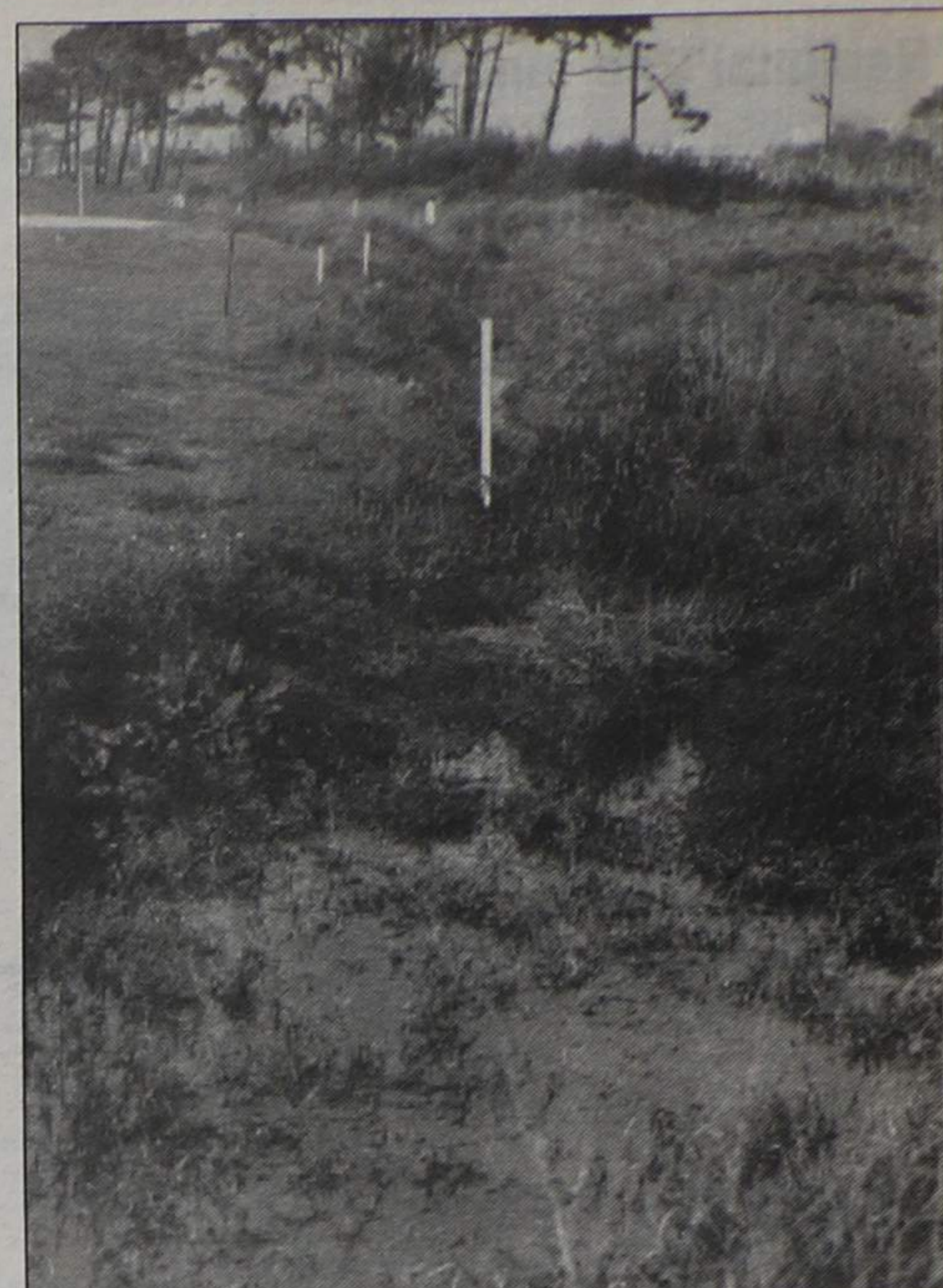

Este é o canal que conduz a água que polui os lagos



A lixeira que agora tapa um caminho que dava acesso a uma das praias de Silvalde, é agora cenário junto à porta principal do Oporto Golf Club. Os turistas não passam indiferentes a este mau espectáculo e os praticantes de golfe, fogem aos fumos mal cheirosos

bem enquadrada numa paisagem de relvados, lagos e pinheiros. Bem ao gosto dos amantes da modalidade e da natureza. Há uns anos a esta parte, este clube tem sido um verdadeiro cartão de visita da nossa terra. Com os acordos que vem mantendo com as principais unidades hoteleiras de Espinho, Hotel PraiaGolfe e Solverde, vem chamando aos seus "greens" gentes de todos os cantos do mundo. São os turistas amantes da modalidade, que em vez de escolherem hotéis perto de outros clubes, vêm neste, pela sua tradição e aspecto um carinho muito especial.

Mas, há dois anos e meio a esta parte, que nem tudo rola sobre rodas. Os dirigentes do

clube, este problema já foi exposto à Câmara Municipal, que até hoje ainda não soube ou não pode dar uma resposta. Depois desta longa espera, estes dirigentes arregaçaram as mangas, colheram amostras da conspurcada água e enviaram-nas, acompanhadas de uma exposição por escrito, à Secretaria de Estado do Ambiente. Pode ser que por este lado as coisas andem mais depressa, porque dentro de muito pouco tempo está aí o calor e o Verão, e os tais cheiros, insuportáveis, e os irritantes e até pouco higiénicos mosquitos, apoderar-se-ão daquele local. Os turistas, possivelmente sairão de Espinho, e os sócios, com o nariz tapado e com uns «sprays»

de Espinho em todo o mundo.

O centenário da Península Ibérica está ferido e ninguém quer tratar dele.

AS QUEIXAS DE UM CAMPEÃO

Diz o ditado popular que "Quem não se sente não é filho de boa gente!"

Ele sente, e é filho de Espinho! José Granja, o tão conhecido campeão da modalidade, que leva o nome da cidade a todos os cantos do mundo, mostra a sua revolta por aquilo que vê, no clube da sua alma e que o criou.

Ele explica: «O problema da poluição dos lagos já se vem arrastando há dois anos e meio, e a Câmara Municipal de Espinho tem conhecimento do que se está a passar.

Neste momento estamos a sentir lesados, porque temos centenas de turistas a praticarem esta modalidade e que estão a levar uma imagem muito má do Oporto Golf Club e da cidade! As pessoas, por isto não querem, de maneira nenhuma, jogar golfe. De facto é peno-

mento público havia uma estrada que dava acesso à praia. Essa estrada foi cortada, e fizeram um viveiro de lixo logo à entrada.

Há lá um cadeado e as camionetas da Câmara vão descarregar o lixo, fazem fogueiras e quando o vento vem do lado do mar, o nosso clube é rodeado com o fumo! É muito desagradável as pessoas estarem na varanda e apanharem com o fumo. Já tivemos turistas que se refugiaram dentro das instalações do clube e fecharam as portas!

Só neste clube de golfe é que se vê disto!

Pela experiência que tenho na modalidade, e porque já andei por todo o mundo, não existe nada como aqui! Não é preciso ir muito longe! Vão ao Algarve e podem ver os aspectos dos campos de golfe!

Fala-se tanto em turismo

de qualidade e eu pergunto: Isto é turismo de qualidade?!

Acho que as entidades responsáveis deveriam abrir os olhos e ver esta situação em que nos encontramos! É o clube rodeado de fumo e a poluição da azeitona vir para dentro das lagoas! Daqui para o futuro não sei o que poderá acontecer!»

Quanto ao problema da quebra de frequência de turistas, Granja adiantou que «está a ser feita uma análise e muito brevemente veremos os prejuízos que temos tido!

Julgo que os prejuízos não são só para o Oporto Golf Club, mas também para os hotéis de Espinho.

Temos tido contactos com os turistas e são eles próprios a dizer que assim não lhes interessa praticarem o golfe!»

MANUEL PROENÇA

| | | | |
|---|--|--|--|
| T1 - ESPINHO PARAB. + V. PORTEIRO 8 000 C. | T2 - ESMORIZ JUNTO À PRAIA C/ GAR. - 10 500 C. | T2 - ESPINHO COM GARAGEM 11 500 C. | Tratamos do financiamento bancário registos prediais escrituras, etc. - ABERTOS AO SÁBADO - DÚPLEX MOBILIÁRIA, LDA. RUA 30, N.º 1017 - ESPINHO TEL(S): 722275 - 724246 |
| T2 - ARCOZELO C/ GAR. INDIV. 8 750 C. | T3 - ESPINHO COM GARAGEM 13 000 C. | T3 - PAÇOS BRANDÃO C/ GAR. + ARRUMOS 9 950 C. | |
| T3 - ARCOZELO C/ GAR. INDIV. DESDE 11 850 C. | T3 - S. M. LAMAS GAR. + TERRAÇO 12 000 C. | APARTAMENTOS DE LUXO - ESPINHO T2 - T3 - T4 | |
| LOJAS - ESPINHO DESDE 13 000 C. | | LOTE P/ MORADIA - OLEIROS 570 M2 - 5 500 C. | |
| T1 - T2 - T3 • ESPINHO LOCALIZAÇÃO PRIVILEGIADA ÓPTIMAS ÁREAS ACABAMENTOS À ESCOLHA EXCELENTES PREÇOS | | MORADIAS • ESPINHO COM 3 OU 4 QUARTOS EXCELENTES ACABAMENTOS PREÇOS DESDE 22 000 C. | |

VENDE-SE ESTABELECIMENTO

COM 66,8 m2 E ARRUMOS COM 8,10 m2
EDIFÍCIO PALMEIRAS
LOJA 3 - RUA 8 - ESPINHO
Contactar de 2.ª a 6.ª-feira, das 9 às 12 e das 14 às 18 horas.
Telefone: 72 15 75

VENDEDORES

Com ou sem experiência, c/carta de condução e conhecedores dos concelhos de Gaia, Espinho e Feira
Resposta a este jornal ao n.º 12011

CLÍNICA DE MEDICINA DENTÁRIA DE ESPINHO

DR. ILÍDIO D'OLIVEIRA SANTOS
MÉDICO DENTISTA
Acordo com as entidades: ACASA, CGD, ADSE
Rua 16 (esquina Rua 19), n.º 545 - 1.º Dt.º A
Telef. 72 29 31
ESPINHO

SIMON SOCIEDADE IMOBILIÁRIA DO NORTE, S.A.

COMPRA E VENDA DE PROPRIEDADES

RUA 28, N.º 574 • TELEF. 725454 • 4500 ESPINHO

"Nacional" de juniores DERROTA COM O BOAVISTA NÃO COMPROMETE CARREIRA DO ESPINHO

Ao perder com o Boavista por 1-0, a equipa de futebol junior do Sporting Clube de Espinho ficou afastada do terceiro lugar da tabela classificativa do respectivo campeonato nacional, que lhe daria o acesso directo à fase seguinte desta prova. No entanto, os "tigres" têm praticamente assegurada a quarta posição, só que, para participarem na próxima fase, terão de defron-

tar o quarto classificado de outra série, numa liguilha. Os espinhenses na próxima jornada terão de receber a turma do Beira Mar.

Eis os resultados:

| | |
|----------------------|------|
| Espinho-Boavista | 0-1 |
| Estação-Figueirense | 2-0 |
| FC Porto-Lourosa | 12-0 |
| OI.Hospital-Viseu | 1-2 |
| Salgueiros-Ol.Frades | 6-0 |
| Leixões-Beira Mar | 6-1 |

Andebol "TIGRES" AFASTADOS DA FASE FINAL

No campeonato nacional da segunda divisão, Zona Norte, de andebol, o Sporting Clube de Espinho viu afastadas todas as suas possibilidades de passar à fase final desta prova, ao perder com o Salgueiros por 29-18.

Assim, se não houver nenhuma surpresa na última jornada, a realizar no próximo sábado, estão apuradas as equipas da Coelima, próximo adversário dos "tigres" no pavilhão Joaquim Moreira da Costa Junior, Sporting de Braga, Salgueiros e Boavista (defrontará o lanterna-vermelha, o Desportivo da Póvoa).

Eis os resultados:

| | | | | | | | | | | |
|------------|----|---|----------|----|---|---------|----|---|----------|----|
| Coelima | 28 | - | Ac.Porto | 16 | - | Infesta | 19 | - | Boavista | 19 |
| Salgueiros | 29 | - | Espinho | 18 | - | D.Póvoa | 20 | - | Fafe | 33 |

Classificação - Coelima, 39 pontos; Sporting de Braga, 38; Salgueiros, 38; Fafe, 34 (folga na última jornada); Boavista, 32; Sporting de Espinho, 28; Infesta, 23; Académico do Porto, 21; Desportivo da Póvoa, 15.

Voleibol ACADÉMICA VENCEU CASTELO DA MAIA

A Académica de Espinho iniciou da melhor maneira o primeiro encontro da segun-

da fase do campeonato nacional da primeira divisão de voleibol, ao vencer o Castelo da Maia por 3-2.

A grande surpresa foi a derrota do Sporting frente ao Leixões.

A equipa sénior masculina do Sporting de Espinho iniciará a fase final dos últimos no próximo sábado, dia 14 às 21h30, no pavilhão Joaquim Moreira da Costa Junior, frente ao Nacional da Madeira, enquanto que a Académica de Espinho defrontará em S. Mamede Infesta a turma local.

Neste momento, os academistas estão em quarto lugar, com 28 pontos.

No sector feminino, a equipa sénior do Sporting de Espinho venceu a turma do Benfica por 3-2, em Lisboa, estando assim bem lançada para a permanência no escalão mais alto desta modalidade no nosso país.

Nas camadas mais jovens é de salientar as vitórias dos academistas por 3-0, nos campeonatos nacionais de iniciados e juniores, respectivamente sobre o Lamego e Carvalhos.

FUTEBOL POPULAR

Realizou-se na passada semana mais uma jornada do campeonato de futebol popular do concelho de Espinho.

Salienta-se a vitória dos Leões Bairristas por 2-0, frente ao Desportivo da Ponte de Anta, que deste modo consolidam a posição de líder da primeira divisão. No escalão secundário o Académico, primeiro classificado, venceu o Casa Regresso por um concludente 5-0.

Eis os resultados:

| | | | | | | | | | |
|------------|---|---------------------------|---|---|-----------------------------|---|---|---------------|---|
| 1ª Divisão | - | Cruzeiro | 0 | - | Águias de Anta | 2 | - | Magos | 0 |
| | - | Águias de Paramos | 0 | - | Associação | 4 | - | Idanha | 2 |
| | - | Juventude de Paramos | 0 | - | Cantinho | 1 | - | Rio Largo | 2 |
| | - | Outeiros | 0 | - | Desportivo da Ponte de Anta | 0 | - | Leões | 2 |
| 2ª Divisão | - | Estrelas da Ponte de Anta | 2 | - | Estrelas Vermelhas | 0 | - | Corredoura | 1 |
| | - | Guetim | 0 | - | Canários | 1 | - | Novamente | 1 |
| | - | Sporting | 0 | - | Juventude de Outeiros | 2 | - | Casa Regresso | 0 |
| | - | Académico | 5 | - | Ronda | 3 | - | Império | 0 |

† AMÉLIA ALVES DE CASTRO

MISSA DO 2.º ANIVERSÁRIO DE FALECIMENTO

Sua família vem, por este meio, participar que manda celebrar missa por alma da saudosa extinta, dia 17, terça-feira, pelas 17 horas, na Capela S. Pedro. Desde já agradece a quem possa compa-



† LUCÍLIA ALVES MAIA RODRIGUES

11 ANOS DE PROFUNDA E SENTIDA SAUDADE

Ocorreu no passado dia 10 o 11.º aniversário do seu falecimento. Seus filhos, Oscar Alves Luis Rodrigues e Olga Alves Luis Rodrigues Figueiredo, agradecem a todas as pessoas que assistiram à missa, por sua alma, celebrada no dia 10, na Igreja Matriz de Espinho.



† PALMIRA PEREIRA MARQUES AGRADECIMENTO

Sua família, profundamente reconhecida, vem agradecer, por este único meio, a todas as pessoas que tomaram parte no funeral e missa do 7.º dia, ou que de outro modo lhe manifestaram o seu pesar.



RENAULT 19 CHAMADE TSE

excepcional!

Um automóvel excepcional, excepcionalmente bem equipado, agora e durante este mês com condições excepcionais no seu Concessionário Renault. Venha conhecê-las.



RENAULT
Ao Ritmo da Vida

CONCESSIONÁRIO
ABÍLIO ESPÍRITO SANTO & C^a. Lda.
AVENIDA 24, 713
Tel. (02) 723334 / 723359
4500 ESPINHO

DIVISÃO DE HONRA • DIVISÃO DE HONRA • DIVISÃO DE HONRA • DIVISÃO DE HONRA • DIVISÃO DE HONRA • DIVISÃO DE HONRA • DIVISÃO DE HONRA

"TIGRES" AFOITOS QUASE "MATARAM" O RIO AVE

Embora tenha sido alcançado no primeiro lugar pelo Belenenses, o Sporting de Espinho foi a Vila do Conde buscar um precioso ponto.

O jogo foi muito emotivo, quase sempre com iniciativas de ataque da turma de Vila do Conde, no entanto, a grande oportunidade de vencer a partida esteve nos pés do espinhense, José Albano, que, a pouco menos de cinco minutos num contra-ataque se isolou em frente a Joel, e depois de o ter "driblado", fez o mais difícil,

atirar a bola por cima da trave.

Durante a partida, a turma liderada por Augusto Inácio também esteve perto de conseguir o tento. Na segunda parte, na marcação de um livre, fora da grande área e em posição quase frontal, os homens de Vila do Conde remataram à barra da baliza de Silvino.

Este encontro foi pauta-do pelo equilíbrio. Os pupilos de Quinito não deixavam os donos da casa entrar na sua grande área, o que fazia com que eles rematassem

de longe para tentar surpreender o atento Silvino. Os espinhenses com rápidos contra-ataques chegavam à grande área de Joel, mas nem sempre os cruzamentos saíam bem. O empate acabou por ser o mais justo, no entanto, Zé Albano se conseguiu marcar aquele tento, acabava por premiar o conjunto mais experiente e com melhor técnica.

A arbitragem de António Marçal, embora tivesse alguns erros, acabou por não ter influência no resultado.



A Marcos António durante a partida, foi-lhe suturada uma ferida na perna, com 10 pontos. Mesmo assim, foi um dos grandes "guerreiros"

RIO AVE, O ESPINHO, O

Jogo realizado no Estádio dos Arcos, em Vila do Conde, sob a arbitragem de António Marçal, de Lisboa, auxiliado por Albertino Rodrigues e Luís Vital.

Rio Ave - Joel; Gabriel, Rui Jorge, Cao e Carlos Brito; Freitas (Bragança, aos 56 minutos), Eusébio, Bino e Tulipa; Gamboa (Luciano, aos 67 minutos) e Toni.

Espinho - Silvino; Eliseu, Vítor Silva, Cerqueira e Marcos António; Zinho, Rui Manuel, Ado e Zezé Gomes; Zé Albano e Ivan (Kipullu, aos 80 minutos).

RESULTADOS

| | | |
|-----------------------|-------|-----|
| Portimon.-Tirsense | | 3-1 |
| Rio Ave - Espinho | | 0-0 |
| Académica-Belenen. | | 0-1 |
| Ovarense-E. Amadora | .. | 1-1 |
| Ac. Viseu - Louletano | .. | 0-1 |
| Setúbal - Olhanense | ... | 3-0 |
| B.C Branco-Feirense | ... | 0-1 |
| Nacional-União Leiria | .. | 1-0 |
| Aves - Leixões | | 1-1 |

CLASSIFICAÇÃO

| | J | V | E | D | F-C | P |
|--------------|------|---|---|-------|-------|----|
| Espinho | 2313 | 9 | 1 | 41-15 | 35 | |
| Belenenses | 2315 | 5 | 3 | 40-15 | 35 | |
| Louletano | 2313 | 4 | 6 | 30-22 | 30 | |
| Tirsense | 2311 | 8 | 4 | 21-11 | 30 | |
| Rio Ave | 2312 | 5 | 6 | 31-16 | 29 | |
| Académica | 2310 | 7 | 6 | 28-15 | 27 | |
| Feirense | 2311 | 5 | 7 | 30-24 | 27 | |
| União Leiria | 23 | 9 | 6 | 8 | 23-20 | 24 |
| Leixões | 23 | 8 | 7 | 8 | 17-15 | 23 |
| Aves | 23 | 8 | 7 | 8 | 22-21 | 23 |
| Setúbal | 23 | 9 | 3 | 11 | 25-25 | 21 |
| Est.Amad. | 23 | 6 | 9 | 8 | 19-23 | 21 |
| Ovarense | 23 | 5 | 8 | 10 | 19-30 | 18 |
| Portimon. | 23 | 6 | 5 | 12 | 22-37 | 17 |
| Nacional | 23 | 4 | 8 | 11 | 14-27 | 16 |
| Ac. Viseu | 23 | 3 | 7 | 13 | 10-28 | 13 |
| Olhanense | 23 | 4 | 5 | 14 | 7-33 | 13 |
| B.C.Branco | 23 | 2 | 8 | 13 | 14-36 | 12 |

PRÓXIMA JORNADA

| |
|-----------------------------|
| Espinho-Tirsense |
| Belenenses - Rio Ave |
| Est. Amadora - Académica |
| Louletano - Ovarense |
| Olhanense - Ac. Viseu |
| Feirense - Setúbal |
| União Leiria - B. C. Branco |
| Leixões - Nacional |
| Aves - Portimonense |

MARCADORES

| | | |
|----------------|-------|----|
| Ivan | | 10 |
| Zeze Gomes | | 8 |
| Zé Albano | | 7 |
| Vítor Silva | | 4 |
| Kupullu | | 3 |
| Ado | | 2 |
| Zinho | | 2 |
| Marcos António | | 2 |
| N'Kongolo | | 1 |
| Cerqueira | | 1 |

QUINITO: "O JOGO MERECIA MAIS MAGIA!"

Embora se mostrasse satisfeito com o resultado, para o técnico do Sporting Clube de Espinho, Quinito, «não foi um jogo tão bonito devido à eficácia e grande capacidade física dos jogadores do Rio Ave. Eles correram durante 90 minutos e não deixaram os jogadores mais importantes do Sporting de Espinho trabalhar e marcaram-nos homem-a-homem. Foi um engenho táctico do jovem treinador Inácio que é digno de se aplaudir. O jogo foi de poder a poder, sem brilhantismo, com uma relva bem tratada, e quanto a mim merecia um bocadinho mais de magia! O Rio Ave não deixou que isso acontecesse!»

Para o técnico espinhense, «pelo empenhamento e determinação dos jogadores do Rio Ave, foi um prémio para eles o facto de terem empatado!»

As ocasiões mais flagrantes pertenceram ao Espinho.»

Quanto ao trabalho do árbitro, Quinito adiantou:

«Os jogadores facilitaram imenso a tarefa dele. A arbitragem teve ao nível do jovem internacional.»

Reportando-se à carreira da sua equipa o técnico espinhense disse que «não temos olhado para a classificação. O Espinho tem encarado o jogo atrás do jogo e prepara-se para dar bons espectáculos, de modo a justificar o preço dos bilhetes.

Há muitas pessoas a acompanharem este equipa, e já não são assim tão poucas!

Pensamos que no domingo vamos ter um jogo muito importante. Estamos empenhados, primeiro, em tratar a nossa relva para que o nosso estádio seja um palco de categoria, e temos a certeza de que, mais uma vez vai estar cheio.

Vamos dar um bom espectáculo!

O resultado, não sei! O Tirsense tem qualidade para ganhar ao Espinho e nós também temos qualidade para lhes ganharmos. Se o adversário colaborar, será um bom espectáculo. No final, quando somarmos os pontos, vamos ver o que dá! Para já não estamos empenhados em sermos campeões disto ou daquilo!»

Augusto Inácio: "O Quinito tem uma excelente equipa"

Para o técnico do Rio Ave, Augusto Inácio, «foi uma grande partida de futebol! O Espinho demonstrou que tem muita categoria e classe. O Quinito tem uma excelente equipa. O adversário fez jus ao resultado e á forma como está a comandar este campeonato. As duas equipas estão de parabéns porque empenharam-se e demonstraram que têm um bom futebol.»

Quanto ao seu conjunto, Inácio disse que «não se mantém afastado da luta e vamos tentar aproximar-nos dos primeiros lugares, mas por favor não exijam muito desta equipa. É um grupo que tem muito que trabalhar e estão aqui grandes valores.»

Com o Benfica na "mira" ESPINHO-CHAVES É NO DIA 25

O encontro de desempate da Taça de Portugal, entre o Sporting Clube de Espinho e o Desportivo de Chaves, realizar-se-á no próximo dia 25, quarta-feira, pelas 15 horas no Estádio Comendador Manuel de Oliveira Violas. Recorde-se que o Espinho realizou um excelente jogo em Chaves, na passada terça-feira de Carnaval, e que o resultado foi 0-0, após prolongamento. Se os "tigres" vencerem o encontro terão de defrontar nos quartos-de-final, no Estádio da Luz em Lisboa, no próximo dia 29, a turma do Sport Lisboa e Benfica.

MÉDICOS DENTISTAS JORGE FERREIRA BRUNO MORRIS

SAMS; ADSE; CGD
TELEFONE: 72 86 93
Edifício S. Pedro - sala W - Rua 23, N.º 174



ESPINHO-TIRSENSE

Nos 88,4 MHZ

VEJA O JOGO OUVINDO O RELATO DA COSTA VERDE

PINTO CORREIA NO ESPINHO-TIRSENSE

O árbitro internacional, da Associação de Futebol de Lisboa, Pinto Correia, auxiliado por Ricardo Santos e Gregório Carmo, dirigirá a partida do campeonato nacional da segunda divisão de honra, entre o Sporting Clube de Espinho e o Tirsense, que terá lugar no próximo domingo, dia 15, às 15 horas no Estádio Comendador Manuel de Oliveira Violas.

TROFÉU «DEFESA DE ESPINHO»

Pontuação por jogo (Académica)

| | | |
|----------------|-------|---|
| Silvino | | 2 |
| Eliseu | | 4 |
| Vítor Silva | | 4 |
| Cerqueira | | 4 |
| Marcos António | | 4 |
| Zinho | | 3 |
| Rui Manuel | | 3 |
| Ado | | 4 |
| Ivan | | 2 |
| Kipullu | | 1 |
| Zeze Gomes | | 3 |
| Zé Albano | | 3 |

TOTAL

| | | |
|----------------|-------|----|
| Vítor Silva | | 83 |
| Zé Albano | | 77 |
| Cerqueira | | 76 |
| Ivan | | 74 |
| Marcos António | | 74 |
| Zeze Gomes | | 73 |
| Silvino | | 71 |
| Rui Manuel | | 71 |
| Eliseu | | 65 |
| Zinho | | 64 |
| Ado | | 62 |
| Kipullu | | 35 |
| N'Kongolo | | 24 |
| Filó | | 19 |
| Orlando | | 19 |
| Nelo | | 16 |
| Mauro | | 2 |
| Paulo Freitas | | 2 |
| Sérgio | | 2 |

TERRENO VENDE-SE A 2200 m do Centro de Espinho

Urbanização Pinhal da Bela, loteamento para 18 moradias, algumas já construídas. 7500 c.- 700 m²
De particular para particular.

Assunto urgente.

Telef. 722675 (das 10 às 20 horas).



MUNICÍPIO DE ESPINHO CÂMARA MUNICIPAL

AVISO

1 - Para os devidos efeitos se anuncia que por deliberação desta Câmara Municipal de 11 de Fevereiro do corrente ano, se encontra aberto pelo prazo de 8 dias, a contar da data da publicação deste aviso nos Jornais Locais, concurso para a admissão, em regime de contrato de trabalho a termo certo, nos termos do artigo 18.º do Decreto-Lei n.º 427/89, de 7 de Dezembro, pelo prazo de 170 dias, de 1 motorista de pesados - Escalão 1, Índice 135, para exercer funções no Sector dos Jardins.

2 - É condição de admissão a posse de qualificações profissionais adequadas ao exercício das funções a desempenhar, bem como a respectiva carta de condução.

3 - As candidaturas deverão ser formalizadas mediante requerimento dirigido ao Presidente da Câmara Municipal, o qual poderá ser entregue no Gabinete de Atendimento deste serviço ou enviado pelo correio, dele devendo constar os seguintes elementos:

a) Identificação completa (nome, filiação, nacionalidade, naturalidade, data de nascimento, número de Bilhete de Identidade e Serviço de Identificação que o emitiu, número de contribuinte, situação militar, residência, código postal e telefone);

b) Qualquer outro elemento que o candidato considere relevante para o efeito.

4 - O requerimento deve fazer-se acompanhar de documento comprovativo das habilitações profissionais, fotocópia da carta de condução e «Curriculum Vitae» detalhado.

5 - A selecção dos candidatos será feita através de avaliação curricular, entrevista e prova de pericia e destreza.

Espinho, 5 de Março de 1992

O Presidente da Câmara,
Romeu Assis Marques Vitó



MUNICÍPIO DE ESPINHO CÂMARA MUNICIPAL

EDITAL N.º 19/92

ROMEU ASSIS MARQUES VITÓ, PRESIDENTE DA CÂMARA MUNICIPAL DE ESPINHO:

Faz público, para os devidos efeitos, que o Plano de Pormenor do Lugar da Lagarta, Idanha, Anta, encontra-se exposto para consulta, na sede do Município e na Junta de Freguesia de Anta. As observações e sugestões deverão ser apresentadas em requerimento dirigido ao presidente da Câmara Municipal de Espinho.

O inquérito público encontra-se aberto a partir de 16 de Março de 1992 e por período de 30 dias consecutivos.

E para constar se passou este e outros de igual teor, que vão ser afixados nos lugares do estilo e publicados nos jornais «Defesa de Espinho», «Espinho Vareiro», «Maré Viva» e «Jornal de Notícias».

E eu, (assinatura ilegível), Directora do Departamento de Administração-Geral e Finanças, o subscrevi.

Espinho, 5 de Março de 1992

O Presidente da Câmara,
Romeu Assis Marques Vitó

FERNANDO AMAROFALOU SOBRE "FUNDAMENTALISMO ISLÂMICO"

A convite do Rotary Club de Espinho, o professor Fernando Amaro

Monteiro proferiu, na passada sexta-feira, 6 do corrente, no Hotel Praia-golfe em Espinho uma conferência subordinada ao tema "Fundamentalismo Islâmico - Uma Interrogação".

Perante numerosa e interessada assistência desenvolveu o tema anunciado de forma a despertar nos circunstantes o mais vivo interesse, traduzido, mais tarde, nas muitas perguntas formuladas, a que o ilustre palestrante deu respostas adequadas, baseadas nos seus profundos conhecimentos sobre a matéria.

Sairam os rotários e demais assistentes, se não, totalmente esclarecidos, pelo menos a saber um pouco mais - e nós também - sobre um problema que não é de hoje, mas de séculos, e que emerge ciclicamente como factor perturbador do status cristão tradicionalista, mas perfeitamente compreensível no contex-

to do mundo islâmico, se visto por dentro. A ideia que o dr. Fernando Amaro pretendeu inculcar na assistência foi a de que nem tudo é, exactamente, como os Média publicitam porque analisam os acontecimentos que têm preocupado o Ocidente, nas suas manifestações mais visíveis, tão contrários aos valores "fundamentais" da sua civilização.



A partir de amanhã "RELAÇÃO PAIS/ESCOLA" EM DEBATE

As Associações de Pais e Encarregados de Educação das Escolas Secundárias Dr. Manuel Laranjeira e Dr. Manuel Gomes de Almeida, e da Preparatória Sá Couto vão promover, nos próximos dias 13 e 20 de Março e 3 de Abril, um conjunto de debates subordinados ao tema "Relação Pais/Escola".

Estas sessões, são orientadas por um grupo de docentes da Faculdade de Psicologia e Ciências de Educação da Universidade do Porto, e membros do respectivo Centro de Investigação e Intervenção Educativa, nomeadamente pelos doutores, Agostinho Ribeiro, Cristina Rocha, Manuel Matos, Manuela Terraséca, Maria Amélia Costa Lopes, Natália Alves Pacheco e Visitação Pereda Herrero.

A organização visa com

esta iniciativa os pais e encarregados de educação, no entanto os debates estão abertos a todos os intervenientes no processo educativo.

Assim, amanhã, sexta-feira, na Escola Secundária Dr. Manuel Gomes de Almeida, pelas 21h30, o tema a abordar será: "Pais/Escola - Que Relação?"

No dia 20, pelas 21h30, na Escola Preparatória Sá Couto, "Avaliação dos Alunos - Que Intervenção dos Pais?" é o tema em destaque.

Por fim, no dia 3 de Abril, pelas 21h30, na Escola Secundária Dr. Manuel Laranjeira, o debate andarà em torno do "Desenvolvimento Pessoal e Social dos Alunos - Que Diálogo Família/Escola?"

Dia 20
no Casino Solverde

BAILE DE FINALISTAS DA "MANUEL LARANJEIRA"

No próximo dia 20, pelas 23 horas, realizar-se-á no Salão Nobre do Casino Solverde, o baile de finalistas da Escola Secundária Dr. Manuel Laranjeira.

A organização pertence à Associação de Estudantes daquele estabelecimento de ensino e o baile será animado pelo Agrupamento Musical SOS.

AEROSOLTUR
VIAGENS E TURISMO



CONHEÇA O MUNDO ATRAVÉS DE NÓS

- Viagens de Avião (Turismo ou Negócios) • Navio (Cruzeiros)
- Comboio • Excursões em Autopullman • Reserva de Hotéis e Apartamentos • Rent-a-Car • Obtenção de Passaportes e Vistos

PORTUGAL

Rua 26 N.º 667 - 4500 ESPINHO
☎ * 725302 - 725327 • Telex 28316 ARSOL

BRASIL

• Pimelró Agência de Viagens, Ltda
Rua Alcântara Machado, 36-s - 1009 RIO DE JANEIRO
☎ 233-3180 - 233-3229

VENEZUELA

• Agência de Viagens Atlas
Manduca a Puente Yanes - Edifício Polo Azul CARACAS 1011
☎ 5614055 - 5614111 • Telex 29938 ATLAS

ASSOCIAÇÃO DE SOCORROS MÚTUOS DE S. FRANCISCO DE ASSIS DE ANTA

ASSEMBLEIA GERAL ORDINÁRIA

José dos Santos Macedo, presidente da Assembleia Geral, usando da faculdade que me confere o Artigo 35 dos Estatutos, convoco os senhores associados a reunirem em Assembleia Geral Ordinária, na Sala das Sessões dos Corpos Sociais, sita no edifício social, no Lugar e freguesia de Anta, no dia 28 do mês corrente, às 14 horas, a fim de se tratar da seguinte:

ORDEM DE TRABALHOS

Discutir e votar o Relatório, Contas e Balanço, referentes à Gerência de 1991, e respectivo parecer do Conselho Fiscal.

A Assembleia Geral só poderá reunir à hora marcada com a presença da maioria dos sócios, ou, uma hora depois da marcada com qualquer número de sócios presentes (número 1 do artigo 37 dos Estatutos).

Anta, 10 de Março de 1992
José dos Santos Macedo

SEMANÁRIO REGISTADO
NA DIRECÇÃO-GERAL DE COMUNICAÇÃO SOCIAL SOB O N.º 41/37
FUNDADO EM 27 DE MARÇO DE 1932 POR BENJAMIM DA COSTA DIAS

DEFESA DE ESPINHO

PROPRIEDADE DA EMPES - EMPRESA DE PUBLICIDADE DE ESPINHO, LDA., MATRICULADA NA CONSERVATÓRIA DO REGISTO COMERCIAL DE ESPINHO SOB O N.º 59, FOLHAS 30 DO LIVRO C-1, COM O CAPITAL SOCIAL REALIZADO DE UM MILHÃO E QUARENTA MIL ESCUDOS □ REDACÇÃO E ADMINISTRAÇÃO NA RUA 26, N.º APARTADO 39, 4501 ESPINHO CODEX - TELEFONE 721525 □ MAQUETAGEM NA EMPE ELECTRÓNICA - NOVOSMEIOS - COMUNICAÇÃO E MARKETING, LDA □ IMPRESSÃO - NAVEPI GRÁFICA DO NORTE, SA □ TIRAGEM MÉDIA DE 3.500 EXEMPLARES □ DEPÓSITO LEG. MEMBRO DO IPIR - INSTITUTO PORTUGUÊS DE IMPRENSA REGIONAL

APARTADO 39
4501 ESPINHO CODEX
PORTE PAGO

